

# Anuario Estadístico de Andalucía 2006

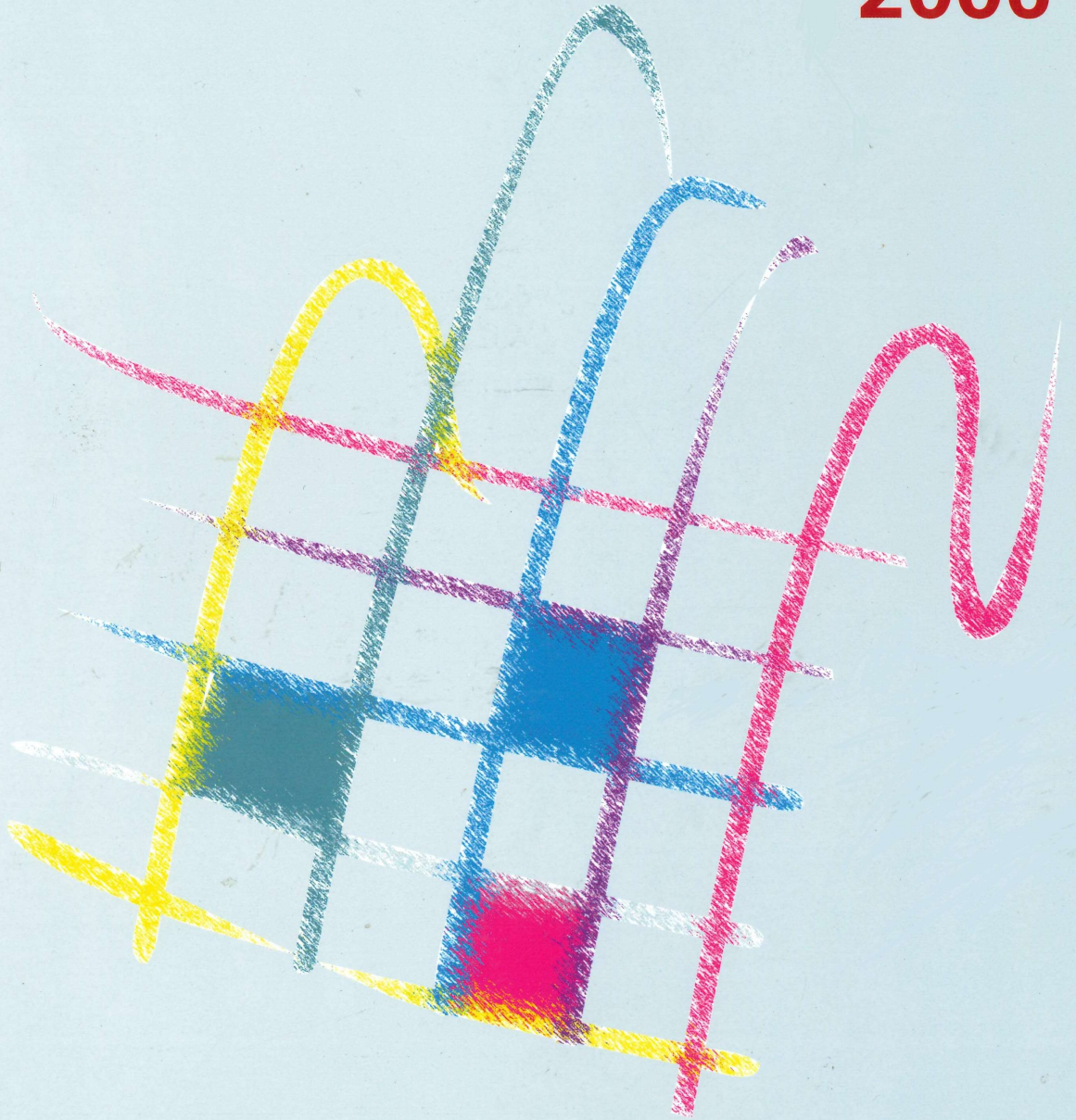

Instituto de Estadística de Andalucía  
CONSEJERÍA DE ECONOMÍA Y HACIENDA

Unión Europea



FEDER

# 1. Territorio y Medio Ambiente



# Índice del capítulo 1

Fuentes y metodología .....	15
Conceptos y definiciones .....	17
<b>1.1. Territorio y recursos naturales .....</b>	<b>21</b>
1.1.1.G. Altimetría en Andalucía .....	21
1.1.2. Posición geográfica, perímetro y extensión superficial por provincia .....	21
1.1.3. Municipios según extensión superficial por provincia. Año 2005 .....	22
1.1.4. Municipios según altitud por provincia. Año 2005 .....	22
1.1.5. Extensión superficial según zonas altimétricas por provincia. Año 2005 .....	23
1.1.6.G. Pendientes en Andalucía .....	24
1.1.7. Cumbres montañosas según sistemas orográficos por provincia .....	25
1.1.8. Vías pecuarias clasificadas según tipo por provincia. Año 2005 .....	26
1.1.9.G. Tipología de los paisajes en Andalucía .....	27
1.1.10.G. Hábitats naturales de interés comunitario en Andalucía .....	27
1.1.11. Especies de la fauna silvestre amenazadas según situación en Andalucía. Año 2005 .....	28
1.1.12. Catálogo andaluz de especies de la flora silvestre amenazada. Año 2005 .....	28
1.1.13. Caracterización física del litoral andaluz por provincia. Año 1998 .....	30
1.1.14.G. Espacios naturales protegidos en Andalucía. Año 2005 .....	31
1.1.15.G. Evolución de la ocupación general del espacio en Andalucía. Años 1987-2004 .....	31
1.1.16. Ocupación general del espacio por provincia. Año 2004 .....	32
1.1.17.G. Usos y coberturas vegetales del suelo en Andalucía. Año 2003 .....	32
1.1.18. Capacidad productiva del suelo y usos implantados por provincia. Año 1999 .....	33
1.1.19. Valores climatológicos en diversas estaciones por área geográfica. Año 2005 .....	33
1.1.20. Seismos sentidos según la intensidad en Andalucía. Año 2005 .....	35
<b>1.2. Infraestructuras hidráulicas y gestión del agua .....</b>	<b>36</b>
1.2.1. Recursos medios hídricos en Andalucía. Año 2005 .....	36
1.2.2. Capacidad y situación de los embalses según cuenca. Año 2005 .....	36
1.2.3. Actuaciones de defensa y encauzamiento de los ríos en núcleos urbanos por provincia. Año 2005 .....	38
1.2.4. Demanda media de agua según cuenca por uso y balance hídrico. Año 2005 .....	38
1.2.5. Demanda media de agua para uso urbano y estaciones de tratamiento de agua potable según sistema de abastecimiento por provincia. Año 2005 .....	39
1.2.6. Situación de las principales aglomeraciones a efectos de depuración de aguas residuales urbanas por provincia. Año 2005 .....	41
1.2.7. Estaciones de depuración de aguas residuales por provincia. Año 2005 .....	43
1.2.8. Sistemas de gestión del ciclo integral del agua por provincia. Año 2005 .....	43
<b>1.3. Protección ambiental .....</b>	<b>45</b>
1.3.1. Red de control y vigilancia de la contaminación atmosférica por provincia. Año 2005 .....	45

1.3.2.	Instalaciones de tratamiento de residuos urbanos por provincia. Año 2005. ....	45
1.3.3.	Generación y tratamiento de residuos urbanos por provincia. Año 2004 .....	48
1.3.4.	Actuaciones de reforestación comprometidas con cargo a expedientes de gasto por provincia. Año 2005 .....	48
1.3.5.	Denuncias tramitadas por acciones contra el medio ambiente y la conservación de la naturaleza según materia por provincia. Año 2005. ....	49
1.3.6.	Medios humanos del plan INFOCA. Año 2005 .....	49
1.3.7.	Medios materiales del plan INFOCA. Año 2005. ....	50
1.3.8.	Expedientes por infracciones medioambientales según nivel de gravedad por materia y provincia. Año 2005 ..	51
<b>1.4.</b>	<b>Calidad ambiental</b> .....	<b>52</b>
1.4.1.	Días con situación no admisible de contaminación atmosférica por provincia. Año 2005 .....	52
1.4.2.	Distribución de la contaminación acústica urbana en Andalucía según tipo de fuente. Año 2005 .....	54
1.4.3.G.	Evolución mensual de la capa de ozono en Andalucía. Años 1993-2005 .....	55
1.4.4.	Calidad de las aguas de consumo público según criterio de potabilidad por provincia. Año 2002 .....	55
1.4.5.	Población afectada por aguas calificadas de no potables y duración de la situación por provincia. Año 2002 ..	56
1.4.6.	Resultados de la vigilancia sanitaria y ambiental de las playas por provincia. Año 2005 .....	56
1.4.7.	Centros productores de residuos peligrosos que presentan declaración anual según grupo de actividad por provincia. Año 2004. ....	57
1.4.8.	Producción declarada de residuos peligrosos según tipo por provincia. Año 2004 .....	58
1.4.9.	Evolución de la estimación de pérdidas de suelo en Andalucía. Período 1987-2004 .....	59
1.4.10.G.	Evolución de la superficie incendiada según tipo en Andalucía. Años 1987-2005. ....	60
1.4.11.	Siniestros y superficie incendiada según tipo por provincia. Año 2005. ....	61
1.4.12.	Incendios forestales según causa por provincia. Año 2005. ....	62

# Fuentes y metodología



## **Consejería de Obras Públicas y Transportes**

La producción de estadísticas por parte del servicio competente de la Consejería de Obras Públicas y Transportes es muy variada y hace referencia a muy diversos aspectos, tanto del territorio como de la protección y evaluación medioambiental.

A través del Instituto de Cartografía, la Consejería proporciona, además, datos sobre posición geográfica, extensión superficial, altitud y zonas altimétricas.

A partir del año 2004, la producción estadística relacionada con la gestión del agua, recursos, demandas globales, balances hídricos, embalses, ríos, abastecimiento urbano y saneamiento del agua corresponde a la Secretaría General de Aguas de la Consejería de Medio Ambiente.

## **Medio Ambiente en Andalucía. Informe Anual. Consejería de Medio Ambiente**

Esta publicación anual proporciona, junto a una serie de monografías sobre este tema, un conjunto de estadísticas que

permiten conocer la situación del medio ambiente en Andalucía en relación con el resto de España y el contexto internacional, referida a temas tales como el clima, los suelos, los espacios forestales, los espacios naturales, la biodiversidad, el agua, el aire, los residuos, etc.

## **Consejería de Agricultura y Pesca**

Con la publicación del *Manual de estadísticas agrarias y pesqueras*, la Consejería pone a disposición del público una serie de estadísticas que, además de las relacionadas con el sector agrario, suministran datos sobre la ocupación general del espacio y, hasta 1992, sobre las superficies forestales incendiadas; a partir de dicho año, esta información la proporciona la Consejería de Medio Ambiente.

## **Consejería de Salud**

Este organismo ofrece información sobre calidad de las aguas de consumo público, población afectada por aguas calificadas como no potables y resultados de la vigilancia sanitaria y

ambiental de las playas. Todos estos datos se recogen a partir de análisis de muestras seleccionadas en diferentes puntos de muestreo.

**Otras fuentes**

- Instituto Geográfico Nacional. Atlas nacional de España.
- Instituto Andaluz de Geofísica.

# Conceptos y definiciones

## 1.1. Territorio y recursos naturales

### Posición geográfica

#### Latitud norte

La latitud expresa la distancia angular entre el punto referido y el Ecuador. Si el lugar se encuentra en el hemisferio norte, se habla de latitud norte y de latitud sur en caso contrario.

#### Longitud oeste

La longitud expresa la distancia angular entre el punto referido y el meridiano de Greenwich. Se habla de longitud oeste cuando el lugar se encuentra al oeste de dicho meridiano y de longitud este en caso contrario.

#### Hábitats naturales

Zonas terrestres o acuáticas diferenciadas por sus características geográficas, abióticas y bióticas, tanto si son enteramente naturales como seminaturales.

#### Hábitats naturales de interés comunitario

Los que, en el territorio a que se refiere:

- se encuentran amenazados de desaparición en su área de distribución natural; o bien
- presentan un área de distribución natural reducida a causa de su regresión o debido a su área intrínsecamente restringida; o bien
- constituyen ejemplos representativos de características típicas de una o de varias de las seis regiones biogeográficas siguientes: alpina, atlántica, boreal, continental, macaronesia y mediterránea.

#### Vías pecuarias

Se entiende por vías pecuarias las rutas o itinerarios por donde discurre o ha venido discuriendo tradicionalmente el tránsito del ganado. En la actualidad pueden ser también destinadas a otros usos compatibles y complementarios, en términos acordes con su naturaleza y fines, dando prioridad al uso ganadero y otros usos rurales. Las vías pecuarias atendiendo a sus dimensiones se denominan:

- Cañadas: anchura máxima 75 metros.
- Cordeles: anchura máxima 37,5 metros.
- Veredas: anchura máxima 20 metros.

### Espacios naturales protegidos

#### Espacios naturales protegidos

Aquellos espacios que contengan elementos y sistemas naturales de especial interés o valores naturales sobresalientes y sean declarados como tales por la normativa vigente. A los efectos del Plan Andaluz de Medio Ambiente, los EE.NN.PP. de Andalucía serán aquellos que se establezcan de acuerdo a la ley estatal 4/1989, de 27 de marzo y la autonómica 2/1989, de 18 de julio.

#### Parques nacionales

Según la Ley 4/1989 son aquellos Espacios que, siendo susceptibles de ser declarados como Parques por Ley de las Cortes Generales, se declare su conservación de interés general de la Nación, con la atribución al Estado de su gestión y la correspondiente asignación de recursos presupuestarios. La declaración como de interés general de la Nación se apreciará en razón de que el espacio sea representativo de algunos de los principales sistemas naturales españoles.

#### Parques naturales

Espacios naturales cuya conservación merece atención preferente por su importancia científica y/o educativa. Generalmente, se trata de paisajes de gran belleza, poco transformados por la explotación u ocupación humana, ricos por su fauna y flora y/o por sus formaciones geomorfológicas excepcionales.

#### Reservas naturales

Espacios naturales de ámbito aún más reducido, en los que prevalece la protección de ecosistemas, comunidades o elementos biológicos de excepcional importancia y que suelen ser frágiles. Por ello, se requiere una gran limitación en la explotación de los recursos naturales que poseen.



### Monumentos Naturales

Son espacios o elementos de la naturaleza constituidos básicamente por formaciones de notoria singularidad, rareza o belleza, que merecen ser objeto de protección especial.

Se consideran también Monumentos Naturales, las formaciones geológicas, yacimientos paleontológicos y demás elementos de la gea que reúnan un interés especial por la singularidad o importancia de sus valores científicos, culturales o paisajísticos.

### Parques periurbanos

Espacios naturales situados en las proximidades de un núcleo urbano, y que son declarados como tales con el fin de adecuar su utilización a las necesidades recreativas de las poblaciones.

### Reserva natural concertada

Espacios que, sin reunir los requisitos objetivos que caracterizan a los espacios señalados en los apartados anteriores, merezcan una singular protección y sus propietarios insten a la Administración ambiental a la aplicación en los mismos de un régimen de protección concertado.

### Parajes naturales

Espacios naturales protegidos que se declaran como tales con la finalidad de atender a la conservación de su flora, fauna, constitución geomorfológica, especial belleza u otros componentes de muy destacado rango natural. En comparación con los Parques naturales, los Parajes son espacios de ámbito más reducido, y requieren una protección más intensa. Por este motivo, aunque en ellos se permiten ciertas actividades, se establecen normas para que éstas no resulten peligrosas para los valores naturales protegidos.

### Reserva de la Biosfera

Muchos de los territorios incluidos en la Red de Espacios Naturales cuentan además con la figura de protección de Reserva de la Biosfera.

Son espacios reconocidos por el programa "El Hombre y la Biosfera" (Programa MaB) de la UNESCO, donde se concilia la conservación de la biodiversidad y los recursos naturales con el uso sostenible de los mismos. En este contexto, las Reservas de la Biosfera deben cumplir tres funciones básicas: la de conservación, la de logística y la de desarrollo

Para ser seleccionado como Reserva de Biosfera, un lugar debe:

- Ser representativo de una región biogeográfica significativa.
- Contener paisajes, ecosistemas y especies o variedades de animales y plantas que requieran ser conservados
- Brindar oportunidades para estudiar y aplicar la filosofía del desarrollo sostenible dentro de la región en la que está ubicada.
- Poseer un territorio lo suficientemente amplio como para realizar las tres funciones asignadas.
- Disponer de un sistema de zonificación adecuado

### Humedal Convenio RAMSAR

La Convención sobre los Humedales es un tratado intergubernamental aprobado el 2 de febrero de 1971 en la ciudad iraní de Ramsar, relativo a la conservación y el uso

racional de los humedales. A pesar de que el nombre oficial de la Convención de Ramsar se refiere a los Humedales de Importancia Internacional, especialmente como Hábitat de Aves Acuáticas, con los años su enfoque se ha ampliado y actualmente se utiliza apropiadamente el nombre de Convención sobre los Humedales.

La Convención entró en vigor en 1975 y en la actualidad más de 100 países de todo el mundo se han adherido a la misma.

## Ocupación general del espacio

### Tierras de cultivo

Engloba todas las extensiones de tierra que reciben algún tipo de labor cultural, independientemente de su aprovechamiento y la fecha en que se realiza.

En ellas quedan incluidas:

- *Cultivos herbáceos*: constituidos por aquellas plantas cultivadas cuya parte aérea tiene consistencia herbácea (cereales, leguminosas, hortalizas, etc.).
- *Cultivos leñosos*: constituidos por especies que ocupan la tierra durante largos periodos (como frutales, vid, olivos, etc.). Se excluyen las especies forestales.
- *Barbechos*: tierras que han permanecido en descanso durante la campaña, para que recuperen la fertilidad. No han soportado ningún cultivo, pero han recibido labores.

### Prados

Terrenos con cubierta herbácea natural cuyo aprovechamiento no finaliza al recolectarse o ser aprovechado por el ganado, sino que continúa durante un periodo indefinido de años. Son excepcionales en Andalucía (apenas 100 km<sup>2</sup>), región que no reúne las condiciones de humedad exigidas para su desarrollo.

### Pastizales

Terrenos que se diferencian de los prados en que se dan en climas más secos y no son susceptibles de aprovechamiento por siega.

### Terreno forestal

Comprende las formas de ocupación del espacio: monte maderable, monte abierto y monte leñoso.

### Otras superficies

Engloba todos los territorios ocupados por eriales, espartizales, terrenos improductivos, superficies no agrícolas, ríos y lagos.

### Capacidad general de usos de los suelos

La naturaleza de un suelo está condicionada por multitud de factores que van desde el sustrato geológico o la pendiente, hasta el clima y la comunidad biótica que soporta. Su desarrollo, profundidad, textura y contenido en materia orgánica son parámetros que, entre otros, van a determinar, de forma conjunta, la capacidad general de uso de los suelos. El solar andaluz, que comprende una extensión de 87.597 km<sup>2</sup>, se distribuye en cinco clases de capacidad de uso del suelo, considerando un conjunto de variables que determinan su potencial de uso agrícola, ganadero, forestal y natural:

- *Tierras con excelente capacidad de uso* (clase S1): son las de más alta calidad agrológica del sistema, con muy pocas limitaciones que restrinjan su uso y sin problemas de manejabilidad, de excelente productividad bajo un manejo acertado y muy buena fertilidad natural.

- *Tierras con buena capacidad de uso* (clase S2): son aquellas que poseen algunas limitaciones de orden topográfico, edáfico o climático, lo que reduce un tanto el conjunto de cultivos posibles así como su capacidad productiva forestal, si bien ésta debe ser buena si se le aplica un manejo adecuado. Requieren prácticas moderadas de conservación para prevenir su deterioro.

- *Tierras con moderada capacidad de uso* (clase S3): presentan limitaciones importantes en el conjunto de posibles cultivos y de la capacidad productiva para usos agrícolas y forestales. Las técnicas de manejo son más difíciles de aplicar, teniendo costos más elevados. La conservación del suelo es aquí una preocupación permanente.

- *Tierras marginales o improductivas* (clase N): no reúnen las condiciones necesarias para cultivos agrícolas, siendo recomendable su uso para pastos, otras actividades ganaderas o para regeneración como única forma de mantener y recuperar la capacidad productiva del recurso natural y de apoyo al régimen hidrológico de la cuenca.

- *Tierras de protección* (clase X): son las que soportan ecosistemas naturales de evidente interés ecológico, por lo que merecen protección especial, no siendo recomendable el cambio de uso. En su explotación deben predominar los fines científicos, recreativos y de interés social.

### **Intensidad de los seísmos**

Se mide en grados EMS (Escala de intensidad macrosísmica europea 1998, actualización de la escala MSK 1964). La descripción de los grados es:

- I: No sentido, ni en las condiciones más favorables.
- II: Apenas sentido. El temblor es sentido sólo en casos aislados (menos del 1%) de individuos en reposo y en posiciones especialmente receptivas dentro de edificios.
- III: Débil. El terremoto es sentido por algunos individuos dentro de edificios. Las personas en reposo sienten un balanceo o ligero temblor. Los objetos colgados oscilan levemente.
- IV: Ampliamente observado. El terremoto es sentido dentro de los edificios por muchas personas y sólo por muy pocas en el exterior. El nivel de vibración es moderado.
- V: Fuerte. El terremoto es sentido dentro de los edificios por la mayoría de las personas y por algunas en el exterior. En edificios de mampostería son posibles ligeros daños.
- VI: Levemente dañino. Sentido por la mayoría de las personas dentro de los edificios y por muchas en el exterior. Algunas personas pierden el equilibrio. Pueden caerse pequeños objetos de estabilidad ordinaria y los muebles se pueden desplazar. En algunos edificios de hormigón armado puede producir daños leves.
- VII: Dañino. La mayoría de las personas se asusta e intenta correr fuera de los edificios. Para muchas es difícil mantenerse de pie, especialmente en plantas superiores. Se desplazan los muebles y pueden volcarse los que sean inestables. Producen daños graves en construcciones con muros de mampostería. Producen daños moderados en construcciones con muros de ladrillo y hormigón armado.

- VIII-XII: No se han experimentado en Andalucía.

## **1.2. Infraestructuras hidráulicas y gestión del agua**

### **Recursos hídricos**

Volumen de agua anualmente disponible para cubrir las demandas requeridas por los diferentes usos. Por su origen pueden ser recursos superficiales regulados, recursos subterráneos explotados, flujos de base y retornos.

### **Recursos subterráneos explotados**

Volumen de agua extraído de acuíferos subterráneos.

### **Flujos de base**

Caudales fluyentes garantizados en régimen natural.

### **Retornos**

Agua que una vez utilizada vuelve a incorporarse al ciclo hidráulico.

### **Cuenca hidrográfica**

Territorio en el que las aguas fluyen al mar a través de una red de cauces secundarios que convergen en un cauce principal único. Como unidad de gestión se considera indivisible. Cada una de ellas cuenta con un organismo de cuenca, entidad de derecho público y personalidad jurídica propia y distinta del Estado, denominado confederación hidrográfica. En Andalucía las cuencas existentes son: Guadalquivir, Guadalete-Barbate, Sur, Tinto-Odiel-Piedras, Guadiana y Segura.

### **Capacidad de embalse**

Volumen máximo capaz de ser retenido por un embalse o por el conjunto de embalses de una cuenca.

### **Actuaciones de defensa y encauzamiento de ríos**

Obras efectuadas sobre un cauce para proteger una zona determinada de las inundaciones.

### **Demanda de agua**

Consumo estimado de agua necesaria para la satisfacción de las necesidades de los distintos usos:

- *Urbano*: necesidades de agua para el consumo doméstico y el de los servicios e industrias que se encuentran en los núcleos urbanos.
- *Industrial*: demanda procedente de las industrias enclavadas fuera de los núcleos urbanos y que no están conectadas a su sistema de distribución.
- *Agrario*: demanda para regadío, necesaria para la producción agrícola.

### **Zona regable**

Área declarada de interés general para la puesta en regadío por parte de la administración estatal o autonómica.

### **Sistema de abastecimiento y/o saneamiento**

Sistema unitario de gestión de las infraestructuras y servicios de abastecimiento y/o saneamiento urbano. Puede ser municipal o supramunicipal y la gestión puede ser directa por

el propio ayuntamiento o a través de una empresa pública, privada o mixta.

#### **Estación de tratamiento de agua potable**

Instalación donde las aguas brutas son sometidas a diversos procesos físico-químicos con el objeto de producir agua potable.

#### **Estación Depuradora de Aguas Residuales (EDAR)**

Instalación en la que se realiza el tratamiento de las aguas residuales urbanas para disminuir sus elementos contaminantes.

#### **Carga equivalente**

Número teórico de personas que generarían un volumen de aguas residuales equivalente a la suma de las producidas por la población, la industria y las actividades agroganaderas.

#### **Aglomeración urbana**

Zona geográfica formada por uno o varios municipios, o por parte de uno o varios de ellos que por su población o actividad económica constituya un foco de generación de aguas residuales que justifique su recogida y conducción a una instalación de tratamiento o a un punto de vertido final.

#### **Sistema de gestión del ciclo integral del agua**

Se define el sistema de gestión del ciclo integral del agua (aprobado en el Decreto 310/2003 de 4 de noviembre) como el conjunto de elementos de gestión, entendidos como la totalidad de los recursos hídricos, instrumentos de gestión, prestación de los servicios comprendidos en el ciclo integral del agua, abastecimiento de agua en alta o aducción, distribución y suministro de agua potable, alcantarillado, interceptación, depuración y vertido o reutilización de las aguas residuales urbanas, y la explotación y mantenimiento de las correspondientes infraestructuras, referido a un ámbito territorial que puede hallarse formado por uno o varios municipios o parte de uno o varios de ellos, el cual, por su ubicación territorial y cuestiones de índole técnica o económica constituye el marco idóneo para la realización de dicha gestión de forma racional y conjunta. El Ente público representativo del sistema constituye el sujeto con el cual se articula, de manera prioritaria, la colaboración con la Administración de la Junta de Andalucía en materia del ciclo integral urbano del agua.

### **1.3. Protección ambiental**

#### **Contaminación**

En sentido amplio, cualquier tipo de impureza, materia o influencias físicas (ruidos y radiación), en un determinado medio y en niveles más altos de lo normal. En sentido más restrictivo se refiere a aquellas impurezas que, por su cantidad o intensidad, pueden ocasionar peligro o daño en el sistema ecológico.

#### **Contaminación atmosférica**

Se define por tal "la presencia en el aire de materias o formas de energía que impliquen riesgo, daño o molestia grave para las personas y bienes de cualquier naturaleza".

#### **Contaminantes atmosféricos**

Las distintas clases de materias o energías causantes de la contaminación atmosférica. Los sensores de la red de vigilancia sólo controlan, de forma desigual, algunos de los parámetros principales de la contaminación, que son, entre otros:

- $SO_2$ : dióxido de azufre. Se produce en procesos industriales de combustión.
- $NO_2$ : dióxido de nitrógeno. Se produce en las combustiones por oxidación del nitrógeno de la atmósfera. Es uno de los gases generadores de lluvia ácida (precipitaciones en las que el agua contiene ácidos disueltos).
- $CO$ : monóxido de carbono. Se produce en combustiones orgánicas. Es tóxico por su capacidad para unirse a la hemoglobina, pigmento respiratorio de la sangre, impidiendo que capte y transporte el oxígeno.
- $NO$ : productos de combustión del nitrógeno, de color rojo pardizo.
- *Ozono*: molécula triatómica de oxígeno, presente de forma natural en las altas capas de la atmósfera. El ozono es una sustancia con aplicaciones industriales, cuya liberación de la atmósfera cerca de la superficie puede considerarse contaminante.
- *Partículas en suspensión*: materia sólida o líquida dispersa en el aire, de diámetro inferior a 10 micras. Puede proceder de fuentes naturales (por ejemplo, erupciones volcánicas) o artificiales. Dependiendo de su tamaño, pueden permanecer en suspensión en la atmósfera desde unos segundos a varios meses.

# 1. Territorio y medio ambiente

## 1.1. Territorio y recursos naturales

### 1.1.1.G. Altimetría en Andalucía

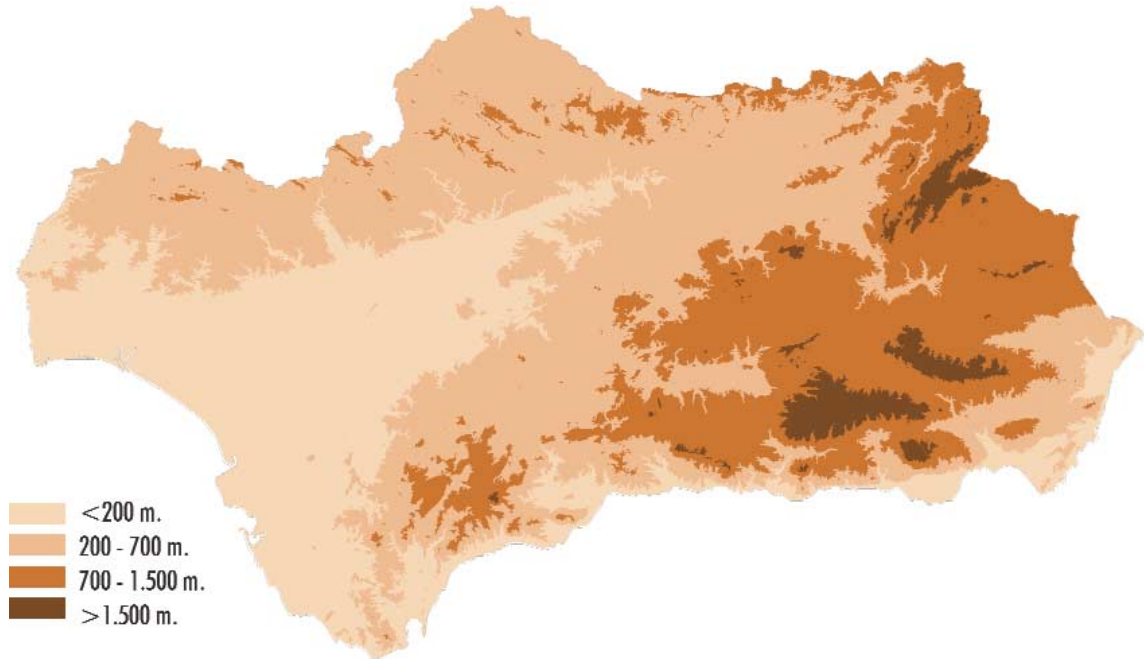

FUENTE: Consejería de Medio Ambiente

### 1.1.2. Posición geográfica, perímetro y extensión superficial por provincia

	Andalucía	Almería	Cádiz	Córdoba	Granada	Huelva	Jaén	Málaga	Sevilla	España
<b>Latitud<sup>a</sup> norte</b>										
Extremo septentrional	<b>38° 44'</b>	37° 55'	37° 03'	38° 44'	38° 05'	38° 13'	38° 32'	37° 17'	38° 12'	<b>43° 47'</b>
Extremo meridional peninsular	<b>36° 00'</b>	36° 41'	36° 00'	37° 11'	36° 42'	36° 47'	37° 23'	36° 19'	36° 51'	<b>36° 00'</b>
Extremo meridional insular	<b>35° 56'</b>	35° 56'								<b>27° 38'</b>
<b>Longitud<sup>b</sup> oeste</b>										
Extremo oriental	<b>1° 38'</b>	1° 38'	5° 05'	4° 00'	2° 12'	6° 07'	2° 26'	3° 46'	4° 39'	<b>4° 20'<sup>c</sup></b>
Extremo occidental	<b>7° 31'</b>	3° 08'	6° 27'	5° 35'	4° 20'	7° 31'	4° 17'	5° 37'	6° 32'	<b>18° 09'</b>
Perímetro (km)	<b>2.194,7</b>	614,1	715,3	827,8	717,4	689,8	677,2	626,8	909,7	<b>10.283,0</b>
Superficie (km <sup>2</sup> )	<b>87.597,0</b>	8.768,5	7.442,0	13.769,5	12.635,3	10.147,8	13.483,5	7.308,0	14.042,3	<b>504.750,0</b>

FUENTES: Instituto Geográfico Nacional  
 Consejería de Obras Públicas y Transportes. Instituto de Cartografía de Andalucía

<sup>a</sup>Distancia angular entre el punto referido y el Ecuador.

<sup>b</sup>Distancia angular entre el punto referido y el meridiano de Greenwich.

<sup>c</sup>Longitud Este.

## 1. Territorio y medio ambiente

### 1.1.3. Municipios según extensión superficial por provincia. Año 2005

	Almería	Cádiz	Córdoba	Granada	Huelva	Jaén	Málaga	Sevilla	Andalucía
Menos de 5 km <sup>2</sup>	-	-	-	7	-	-	1	5	13
De 5 a 9 km <sup>2</sup>	5	-	2	10	-	1	6	4	28
De 10 a 14 km <sup>2</sup>	2	2	1	16	5	2	6	8	42
De 15 a 19 km <sup>2</sup>	8	1	5	10	1	1	6	5	37
De 20 a 29 km <sup>2</sup>	15	3	4	21	8	2	18	8	79
De 30 a 49 km <sup>2</sup>	20	5	7	26	14	19	21	13	125
De 50 a 99 km <sup>2</sup>	31	12	13	46	16	24	20	20	182
De 100 a 199 km <sup>2</sup>	8	10	21	19	17	29	19	20	143
De 200 a 299 km <sup>2</sup>	10	4	8	4	11	11	-	9	57
De 300 a 499 km <sup>2</sup>	2	5	8	7	6	6	2	9	45
De 500 a 999 km <sup>2</sup>	1	1	5	2	1	2	1	4	17
Más de 1.000 km <sup>2</sup>	-	1	1	-	-	-	-	-	2
<b>Total</b>	<b>102</b>	<b>44</b>	<b>75</b>	<b>168</b>	<b>79</b>	<b>97</b>	<b>100</b>	<b>105</b>	<b>770</b>

FUENTE: Consejería de Obras Públicas y Transportes. Instituto de Cartografía de Andalucía

### 1.1.4. Municipios según altitud\* por provincia. Año 2005

	Almería	Cádiz	Córdoba	Granada	Huelva	Jaén	Málaga	Sevilla	Andalucía
Menos de 200 m	20	28	12	5	35	-	20	68	188
De 201 a 500 m	27	9	27	11	20	26	34	29	183
De 501 a 1.000 m	45	7	36	106	24	67	46	8	339
De 1.001 a 1.500 m	10	-	-	46	-	4	-	-	60
<b>Total</b>	<b>102</b>	<b>44</b>	<b>75</b>	<b>168</b>	<b>79</b>	<b>97</b>	<b>100</b>	<b>105</b>	<b>770</b>

FUENTE: Consejería de Obras Públicas y Transportes. Instituto de Cartografía de Andalucía

\*Referida al núcleo principal de cada municipio y medida sobre el nivel del mar.

### 1.1.5. Extensión superficial según zonas altimétricas por provincia. Año 2005

(km<sup>2</sup>)

	Almería	Cádiz	Córdoba	Granada	Huelva	Jaén	Málaga	Sevilla	Andalucía
<b>Menos de 100 m</b>									
Superficie	874,0	3.864,6	385,2	106,4	3.466,7	74,5	715,5	5.709,7	<b>15.196,5</b>
Porcentaje	9,97	51,93	2,80	0,84	34,16	0,55	9,79	40,66	<b>17,35</b>
<b>De 101 a 200 m</b>									
Superficie	693,9	1.322,3	1.508,7	85,8	2.386,6	2.586,8	585,0	3.153,0	<b>12.322,2</b>
Porcentaje	7,91	17,77	10,96	0,68	23,52	19,18	8,01	22,45	<b>14,07</b>
<b>De 201 a 400 m</b>									
Superficie	1.176,7	1.269,0	3.794,7	207,5	2.523,0	3.422,9	1.228,6	2.983,4	<b>16.605,7</b>
Porcentaje	13,42	17,05	27,56	1,64	24,86	25,39	16,81	21,25	<b>18,96</b>
<b>De 401 a 600 m</b>									
Superficie	1.282,1	543,1	5.033,3	690,1	1.431,8	4.919,0	2.269,1	1.720,2	<b>17.888,6</b>
Porcentaje	14,62	7,30	36,55	5,46	14,11	36,48	31,05	12,25	<b>20,42</b>
<b>De 601 a 1.000 m</b>									
Superficie	2.168,5	387,3	2.974,7	5.094,7	339,6	1.722,2	2.046,8	475,3	<b>15.209,1</b>
Porcentaje	24,73	5,20	21,60	40,32	3,35	12,77	28,01	3,38	<b>17,36</b>
<b>De 1.001 a 1.400 m</b>									
Superficie	1.776,4	53,1	72,2	4.439,9	0,1	755,5	414,7	0,8	<b>7.512,8</b>
Porcentaje	20,26	0,71	0,52	35,14	0,00	5,60	5,68	0,01	<b>8,58</b>
<b>De 1.401 a 2.000 m</b>									
Superficie	720,8	2,6	0,8	1.493,5	-	2,7	48,1	-	<b>2.268,4</b>
Porcentaje	8,22	0,03	0,01	11,82	-	0,02	0,66	-	<b>2,59</b>
<b>De 2.001 a 2.400 m</b>									
Superficie	73,2	-	-	286,3	-	-	0,2	-	<b>359,7</b>
Porcentaje	0,83	-	-	2,27	-	-	0,00	-	<b>0,41</b>
<b>De 2.401 a 3.000 m</b>									
Superficie	3,0	-	-	211,3	-	-	-	-	<b>214,3</b>
Porcentaje	0,03	-	-	1,67	-	-	-	-	<b>0,24</b>
<b>De 3.001 a 3.400 m</b>									
Superficie	-	-	-	19,5	-	-	-	-	<b>19,5</b>
Porcentaje	-	-	-	0,15	-	-	-	-	<b>0,02</b>
<b>Más de 3.400 m</b>									
Superficie	-	-	-	0,1	-	-	-	-	<b>0,1</b>
Porcentaje	-	-	-	0,00	-	-	-	-	<b>0,00</b>
<b>Total</b>									
Superficie	<b>8.768,5</b>	<b>7.442,0</b>	<b>13.769,5</b>	<b>12.635,3</b>	<b>10.147,8</b>	<b>13.483,5</b>	<b>7.308,0</b>	<b>14.042,3</b>	<b>87.597,0</b>
Porcentaje	<b>100,00</b>	<b>100,00</b>	<b>100,00</b>	<b>100,00</b>	<b>100,00</b>	<b>100,00</b>	<b>100,00</b>	<b>100,00</b>	<b>100,00</b>

FUENTE: Consejería de Obras Públicas y Transportes

# 1. Territorio y medio ambiente

## 1.1.6.G. Pendientes en Andalucía

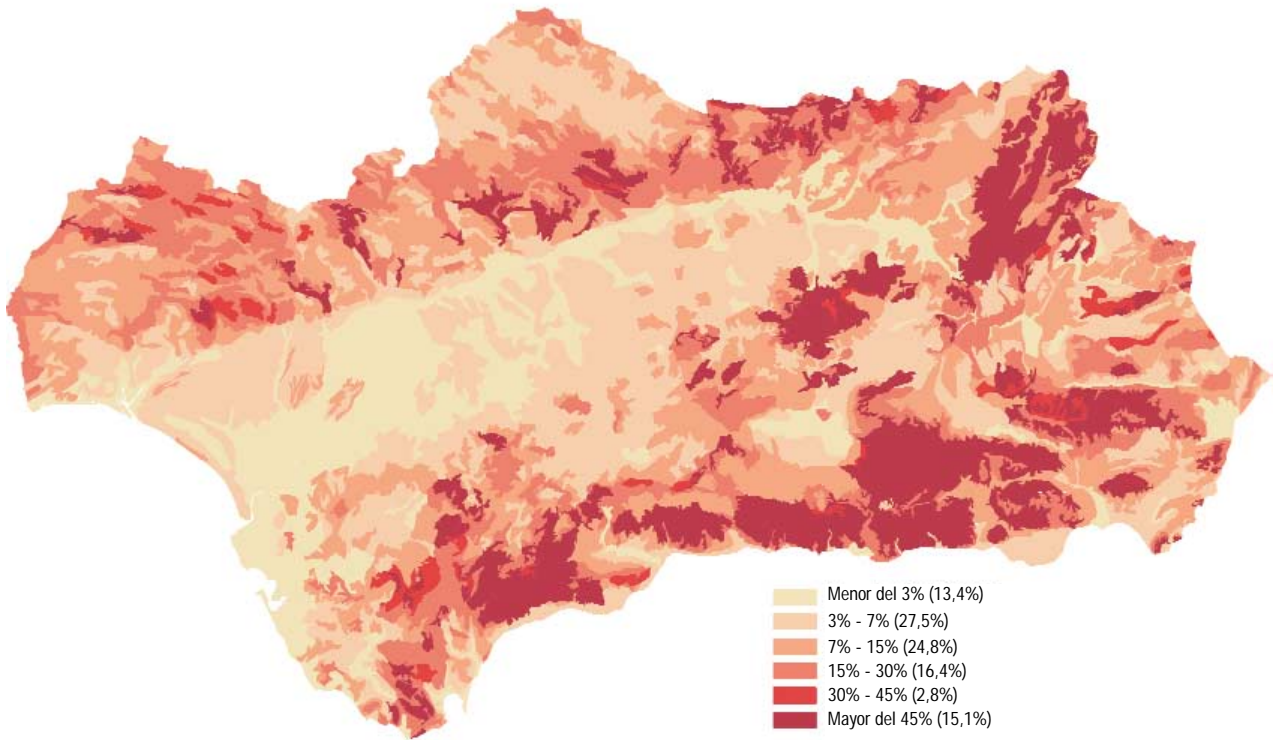

FUENTE: Consejería de Medio Ambiente

### 1.1.7. Cumbres montañosas según sistemas orográficos por provincia\*

	Nombre de la cumbre	Provincia	Altitud (m)
<b>Sierra Morena</b>	Burcio del Pino	Jaén	1.290
	Cambrón	Jaén	1.068
	Estrella	Jaén	1.306
<b>Cordillera Subbética</b>	Blanquillo	Jaén	1.830
	Cabañas	Jaén	2.036
	Cabezo Jara	Almería	1.241
	Cerro Poyo	Almería	2.045
	Empanadas	Granada-Jaén	2.107
	Jabalcón	Granada	1.494
	Jabalruz	Jaén	1.614
	Lobatejo	Córdoba	1.380
	Lúcar	Almería	1.718
	Maimón Grande	Almería	1.761
	Mencal	Granada	1.445
	Miguelijos	Granada	2.037
	Orduña	Granada	1.943
	Parapanda	Granada	1.604
	Peña de Quesada	Granada-Jaén	1.336
	Perea	Granada	1.612
	Puestos (Los)	Jaén	1.785
	Sagra	Granada	2.382
	Sierra Magina	Jaén	2.167
	Tiñosa	Córdoba	1.570
	Tornajuelos	Granada	2.133
Palomas (Las)	Jaén	1.943	
Yelmo	Jaén	1.809	
<b>Cordillera Penibética</b>	Alcazaba (La)	Granada	3.366
	Aljibe	Cádiz	1.092
	Calar Alto	Almería	2.168
	Calar de Santa Bárbara	Granada	2.269
	Camorro Alto	Málaga	1.368
	Cerrón	Granada	1.238
	Conjuro	Málaga	1.013
	Chullo	Almería-Granada	2.606
	Dos Picos	Almería-Granada	2.085
	Maroma	Granada-Málaga	2.065
	Mijas	Málaga	1.150
	Morrón	Almería	2.236
	Mulhacén	Granada	3.481
	Navachica	Granada-Málaga	1.825
	Peñón del Puerto	Granada	2.902
	Pinar	Cádiz	1.654
	Piorno	Almería	1.444
	Reales	Málaga	1.452
	Santopitar	Málaga	1.021
	Terril	Sevilla	1.129
	Tética de Bacares	Almería	2.083
	Torrecilla	Málaga	1.919
	Veleta	Granada	3.392

FUENTE: Instituto Geográfico Nacional. Atlas nacional de España

\*Las cumbres se han elegido como las visualmente dominantes de su entorno, pero no son necesariamente las más altas.



## 1. Territorio y medio ambiente

### 1.1.8. Vías pecuarias clasificadas según tipo por provincia. Año 2005\*

	Almería	Cádiz	Córdoba	Granada	Huelva	Jaén	Málaga	Sevilla	Andalucía
<b>Cañada real</b>									
Nº de vías	57	183	35	177	20	116	83	251	<b>922</b>
Clasificación (km)	498,34	1.583,88	335,76	1.185,74	250,08	1.193,24	606,13	2.260,60	<b>7.913,77</b>
Deslinde (km)	17,80	170,82	59,01	60,17	58,04	115,23	53,05	313,68	<b>847,81</b>
<b>Cordel</b>									
Nº de vías	128	98	110	102	34	191	63	216	<b>942</b>
Clasificación (km)	943,13	700,61	996,19	665,61	320,52	1.676,70	446,47	1.487,76	<b>7.236,99</b>
Deslinde (km)	94,38	129,06	143,03	56,67	45,61	237,23	38,38	266,17	<b>1.010,54</b>
<b>Vereda</b>									
Nº de vías	334	149	420	202	245	297	277	317	<b>2.241</b>
Clasificación (km)	1.834,06	727,47	3.208,44	1.164,81	1.931,64	1.603,19	1.430,36	1.849,60	<b>13.749,57</b>
Deslinde (km)	13,43	134,78	405,81	82,75	219,06	94,01	80,32	342,19	<b>1.372,36</b>
<b>Colada</b>									
Nº de vías	56	286	207	180	77	156	89	134	<b>1.185</b>
Clasificación (km)	227,01	1.172,44	972,11	709,26	363,66	612,82	468,03	385,25	<b>4.910,58</b>
Deslinde (km)	9,51	184,35	66,71	28,82	57,56	30,26	-	34,94	<b>412,15</b>
<b>Padrón</b>									
Nº de vías	-	32	-	-	-	-	-	-	<b>32</b>
Clasificación (km)	-	154,80	-	-	-	-	-	-	<b>154,80</b>
Deslinde (km)	-	72,95	-	-	-	-	-	-	<b>72,95</b>
<b>Realenga</b>									
Nº de vías	-	-	-	1	-	-	14	-	<b>15</b>
Clasificación (km)	-	-	-	3,61	-	-	64,40	-	<b>68,01</b>
Deslinde (km)	-	-	-	-	-	-	15,30	-	<b>15,30</b>
<b>Total</b>									
Nº de vías	<b>576</b>	<b>748</b>	<b>772</b>	<b>662</b>	<b>376</b>	<b>760</b>	<b>526</b>	<b>918</b>	<b>5.338</b>
Clasificación (km)	<b>3.506,93</b>	<b>4.339,20</b>	<b>5.512,49</b>	<b>3.729,02</b>	<b>2.865,90</b>	<b>5.093,03</b>	<b>3.015,39</b>	<b>5.983,21</b>	<b>34.045,18</b>
Deslinde (km)	<b>135,12</b>	<b>691,96</b>	<b>674,57</b>	<b>228,41</b>	<b>380,27</b>	<b>476,73</b>	<b>187,06</b>	<b>956,99</b>	<b>3.731,11</b>

FUENTE: Consejería de Medio Ambiente

\*Se incluye en Almería un vía sin especificar con 4,34 km y en Jaén se incluye 7,07 km de vía sin distinguir.

### 1.1.9.G. Tipología de los paisajes en Andalucía

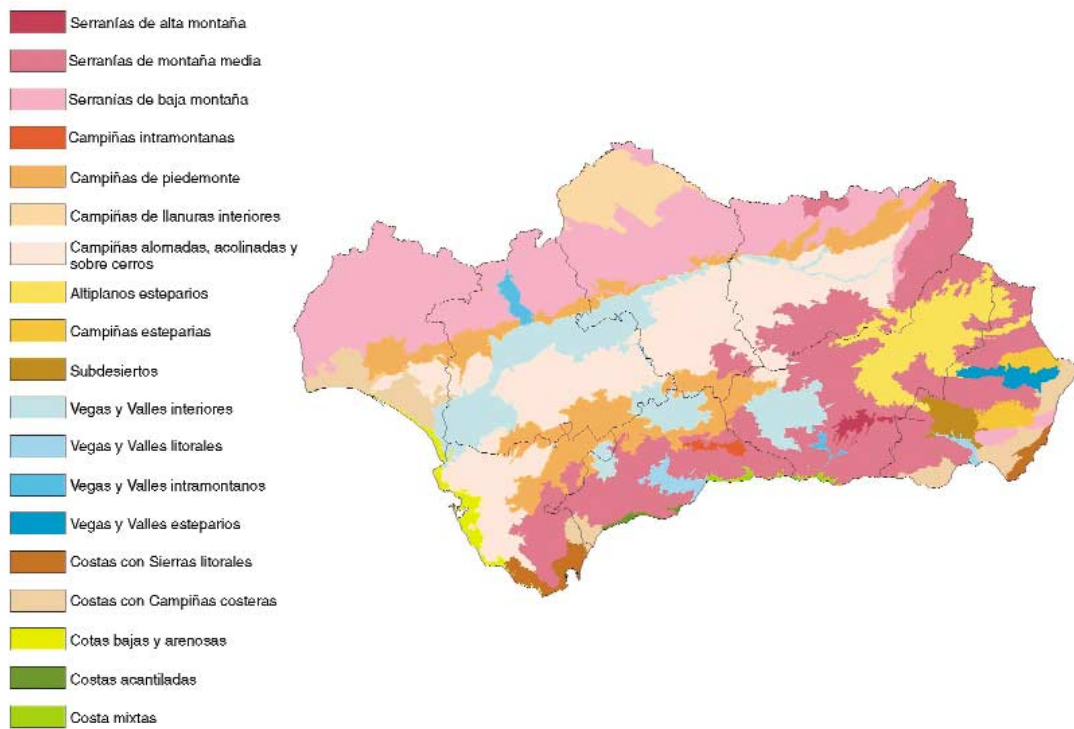

FUENTE: Consejería de Medio Ambiente

### 1.1.10.G. Hábitats naturales de interés comunitario en Andalucía

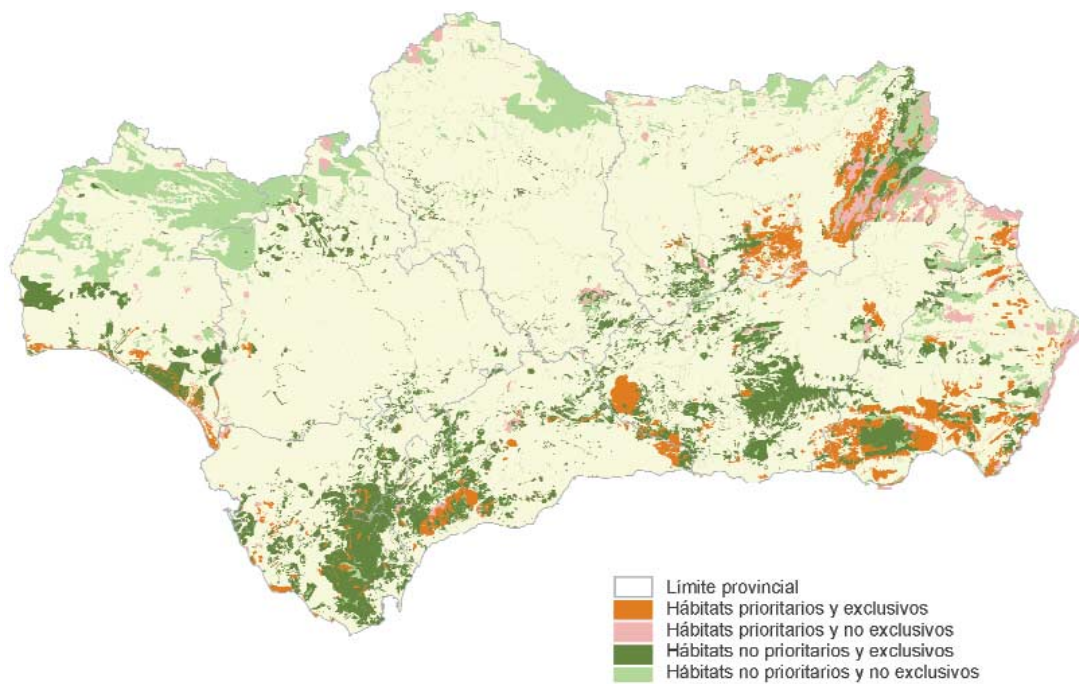

FUENTE: Consejería de Medio Ambiente

## 1. Territorio y medio ambiente

### 1.1.11. Especies de la fauna silvestre amenazadas según situación\* en Andalucía. Año 2005

	En peligro de extinción	Vulnerables	De interés especial	Total
Antibios	-	-	13	13
Aves	14	4	242	260
Mamíferos	3	8	39	50
Peces	4	3	1	8
Reptiles	1	-	23	24
<b>Total</b>	<b>22</b>	<b>15</b>	<b>318</b>	<b>355</b>

FUENTE: Consejería de Medio Ambiente

\*Se rige según la Ley 8/2003, de 28 de octubre de la Flora y la Fauna silvestres de Andalucía. Catálogo Andaluz de Especies Amenazadas.

### 1.1.12. Catálogo andaluz de especies de la flora silvestre amenazada. Año 2005

Familia	Total en el catálogo	Según distribución			Extinto	En peligro de extinción	Especie de interés especial	Vulnerables
		EA	eE	aa				
Aceráceas	2	-	1	1	-	-	2	-
Amarilidáceas	6	4	2	-	-	2	-	4
Apiáceas	4	3	-	1	-	1	-	3
Aquifoliáceas	1	-	-	1	-	1	-	-
Aspidiáceas	1	-	1	-	-	-	-	1
Aspleniáceas	3	1	-	2	-	2	-	1
Asteráceas	24	21	2	1	-	10	1	13
Atiriáceas	1	-	1	-	-	1	-	-
Balanoforáceas	1	-	-	1	-	-	-	1
Betuláceas	2	-	1	1	-	-	-	2
Borragináceas	4	3	1	-	-	2	1	1
Brasicáceas	7	6	1	-	-	3	-	4
Buxáceas	2	-	1	1	1	-	-	1
Caprifoliáceas	2	-	-	2	-	1	-	1
Cariofiláceas	14	11	1	2	-	6	-	8
Celastráceas	2	-	-	2	-	1	-	1
Ciperáceas	2	2	-	-	-	1	-	1
Cistáceas	2	2	-	-	-	-	-	2
Cneoráceas	1	-	-	1	-	1	-	-
Crasuláceas	1	-	1	-	-	-	-	1
Culcitáceas	1	-	1	-	-	1	-	-
Cupresáceas	1	-	-	1	-	1	-	-
Dipsacáceas	1	-	1	-	-	-	-	1
Droseráceas	1	-	1	-	-	-	-	1
Empetráceas	1	-	1	-	-	-	-	1
Equisetáceas	1	-	-	1	1	-	-	-
Ericáceas	2	1	1	-	-	-	-	2
Escrofulariáceas	5	4	1	-	-	2	-	3
Euforbiáceas	2	1	1	-	-	1	-	1
Fabáceas	3	3	-	-	-	1	-	2
Fagáceas	3	-	1	2	-	-	-	3
Fumariáceas	5	4	1	-	-	2	-	3
Gencianáceas	2	-	1	1	-	1	-	1
Geraniáceas	4	4	-	-	-	3	-	1
Hidrocaritáceas	1	-	-	1	-	1	-	-
Himenofiláceas	1	-	-	1	-	-	-	1
Isoetáceas	2	-	2	-	-	-	-	2
Juncáceas	2	-	2	-	-	2	-	-
Lamiáceas	7	6	1	-	1	2	-	4
Lauráceas	1	-	-	1	-	1	-	-
Lemnáceas	1	-	-	1	-	1	-	-
Lentibulariáceas	3	2	-	1	-	-	-	3
Liliáceas	3	2	1	-	-	-	-	3

CONTINUA →

## 1.1.12. Catálogo andaluz de especies de la flora silvestre amenazada. Año 2005

CONTINUACIÓN

Familia	Total en el catálogo	Según distribución			Extinto	En peligro de extinción	Especie de interés especial	Vulnerables
		EA	eE	aa				
Marsileáceas	2	-	1	1	-	-	-	2
Orquidáceas	2	1	1	-	-	-	-	2
Papaveráceas	2	-	2	-	1	-	-	1
Pináceas	1	1	-	-	-	1	-	-
Plumbagináceas	9	9	-	-	-	6	2	1
Poáceas	10	9	1	-	-	1	-	9
Primuláceas	1	1	-	-	-	1	-	-
Psilotáceas	1	1	-	-	-	-	-	1
Pteridáceas	1	-	1	-	-	1	-	-
Quenopodiáceas	2	1	-	1	-	1	-	1
Ramnáceas	1	1	-	-	-	-	-	1
Ranunculáceas	3	1	1	1	1	1	-	1
Rosáceas	10	-	-	10	-	4	-	6
Rubiáceas	1	1	-	-	-	1	-	-
Salicáceas	3	-	-	3	-	1	-	2
Saxifragáceas	1	1	-	-	-	-	-	1
Sinopteridáceas	1	-	1	-	-	1	-	-
Solanáceas	1	-	1	-	-	-	-	1
Taxáceas	1	-	-	1	-	1	-	-
Telipteridáceas	1	-	-	1	-	-	-	1
Ulmáceas	1	-	-	1	-	1	-	-
Violáceas	1	1	-	-	-	1	-	-
Zanniqueliáceas	1	-	-	1	-	-	-	1
<b>Total</b>	<b>192</b>	<b>108</b>	<b>38</b>	<b>46</b>	<b>5</b>	<b>73</b>	<b>6</b>	<b>108</b>

FUENTE: Consejería de Medio Ambiente

EA: taxones cuya área de distribución está constituida básicamente por territorios andaluces. Se incluyen en esta categoría aquellas especies que, incluso presentándose en algunos territorios limítrofes de Andalucía, su principal extensión corresponde a esta Comunidad Autónoma.

eE: taxones presentes en Andalucía que o bien son endemismos ibéricos o bien se trata de especies iberoafricanas con distribución básicamente extendida al sur de España y noroeste de África.

aa: taxones con áreas de distribución más amplias que en los casos anteriores.

## 1. Territorio y medio ambiente

### 1.1.13. Caracterización física del litoral andaluz por provincia. Año 1998

	Almería	Cádiz	Granada	Huelva	Málaga	Andalucía
<b>Longitud total (km)</b>	214,73	272,10	75,83	145,28	163,78	<b>871,72</b>
<b>Porcentaje según tipo de costa</b>						
Playas	59,00	56,10	55,80	86,80	81,90	<b>66,70</b>
Costa baja	10,00	14,40	6,20	-	4,70	<b>8,40</b>
Acantillados	29,40	5,50	35,00	-	5,00	<b>13,00</b>
Otros	1,60	24,00	3,00	13,20	8,40	<b>11,90</b>
<b>Porcentaje según forma de la costa</b>						
Rectilínea	93,60	67,30	61,40	90,60	74,00	<b>79,30</b>
Rasa	0,60	-	22,20	9,40	-	<b>3,60</b>
Abigarrada	1,00	10,50	15,10	-	2,50	<b>4,50</b>
Escarpada	4,80	8,00	1,30	-	14,10	<b>6,50</b>
Apoyada	-	14,20	-	-	9,20	<b>5,40</b>
Forma artificial y otras	-	-	-	-	0,20	<b>0,70</b>
<b>Porcentaje según sustrato geológico</b>						
Silíceas	7,00	45,50	-	94,10	20,00	<b>39,00</b>
Calizas	8,70	2,80	-	5,90	-	<b>3,20</b>
Carbónicas	16,90	50,40	-	-	18,70	<b>21,30</b>
Esquistosas	34,40	0,70	-	-	48,00	<b>18,80</b>
Pizarrosas	33,00	0,60	100,00	-	12,80	<b>16,80</b>
Otras	-	-	-	-	0,50	<b>0,90</b>
<b>Porcentaje según dinámica</b>						
Muy regresiva	0,70	-	-	-	13,10	<b>6,60</b>
Regresiva	11,10	18,40	14,80	76,80	9,60	<b>3,20</b>
Basculante	-	9,70	11,50	-	20,30	<b>8,00</b>
Estable	87,30	70,40	55,10	8,10	49,30	<b>54,40</b>
Progresiva	0,90	1,50	18,60	15,10	6,20	<b>27,50</b>
Muy progresiva	-	-	-	-	1,50	<b>0,30</b>

FUENTE: Consejería de Medio Ambiente

### 1.1.14.G. Espacios naturales protegidos en Andalucía. Año 2005

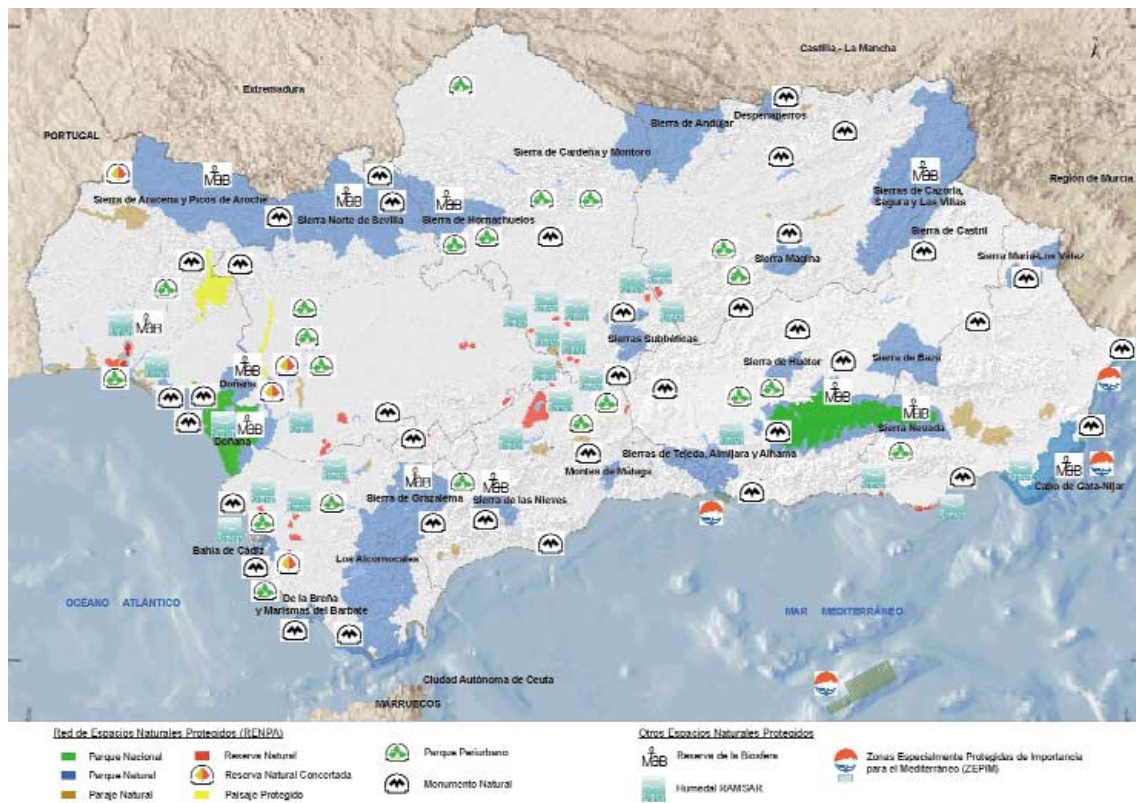

FUENTE: Consejería de Medio Ambiente

### 1.1.15.G. Evolución de la ocupación general del espacio en Andalucía. Años 1987-2004 (miles de ha)

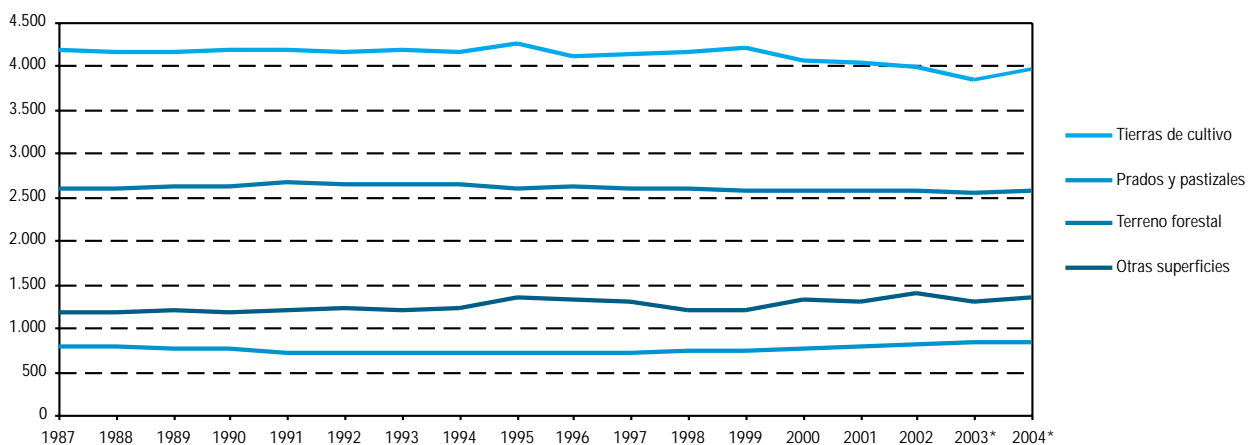

FUENTES: Años 1987-1992: Ministerio de Agricultura, Pesca y Alimentación. Anuario de estadística agraria  
Años 1993-2004: Consejería de Agricultura y Pesca

\*Datos provisionales.

## 1. Territorio y medio ambiente

### 1.1.16. Ocupación general del espacio por provincia. Año 2004<sup>ab</sup>

	Almería	Cádiz	Córdoba	Granada	Huelva	Jaén	Málaga	Sevilla	<b>Andalucía</b>
Tierras de cultivo	282.501	292.487	713.272	613.123	218.944	673.511	310.812	857.464	<b>3.962.114</b>
Prados y pastizales	41.606	141.876	127.981	134.931	94.816	159.179	12.999	130.310	<b>843.698</b>
Terreno forestal	183.350	185.138	436.339	290.884	588.411	399.136	208.314	266.096	<b>2.557.668</b>
Otras superficies	392.167	96.302	79.825	209.842	108.236	119.810	192.354	137.527	<b>1.336.063</b>

FUENTE: Consejería de Agricultura y Pesca

<sup>a</sup>Datos provisionales.

<sup>b</sup>Solo incluye las ocupaciones principales de los cultivos, no las posteriores (2ª cosechas) ni asociadas.

### 1.1.17.G. Usos y coberturas vegetales del suelo en Andalucía. Año 2003\*

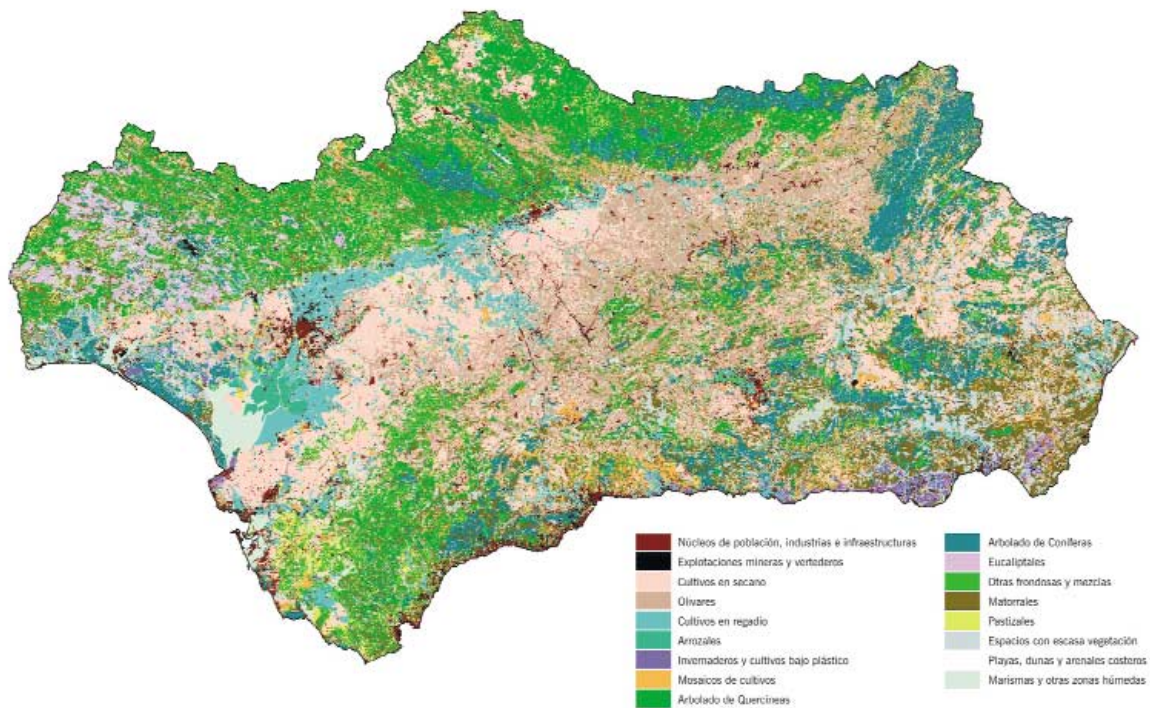

FUENTE: Consejería de Medio Ambiente

\*Información extraída del análisis de cartografía a escala 1:25.000.

## 1.1.18. Capacidad productiva del suelo y usos implantados por provincia. Año 1999

(porcentaje)

	Almería	Cádiz	Córdoba	Granada	Huelva	Jaén	Málaga	Sevilla	Andalucía
Proporción de tierras de cultivo sobre suelos marginales	38	17	27	32	23	31	46	12	26
Proporción de tierras de cultivo sobre suelos marginales y moderados	84	54	61	81	75	64	69	30	61
Proporción de suelos excelentes ocupados por construido	16	6	5	8	15	3	31	12	7
Proporción de espacio construido sobre suelos excelentes	26	53	65	48	23	50	40	86	57

FUENTE: Consejería de Medio Ambiente

## 1.1.19. Valores climatológicos en diversas estaciones por área geográfica. Año 2005<sup>a</sup>

Área geográfica/Parámetros	Enero	Febrero	Marzo	Abril	Mayo	Junio	Julio	Agosto	Septiembre	Octubre	Noviembre	Diciembre	Anual <sup>P</sup>
<b>Alto Guadalquivir</b>													
TM	5,32	5,61	11,80	15,28	20,34	26,21	27,86	27,17	21,24	16,85	9,43	7,38	16,21
DTM	-2,73	-3,95	-0,36	0,99	2,07	2,07	0,54	0,31	-1,94	-0,45	-2,59	-1,55	
PM	0,74	42,51	25,71	13,50	17,01	2,44	0,48	0,08	30,36	87,16	18,78	49,90	288,65
DPM	-57,31	-14,12	-19,66	-46,57	-29,91	-21,80	-4,52	-6,80	8,31	33,92	-46,04	-27,01	
<b>Bajo Guadalquivir</b>													
TM	7,79	8,34	13,45	16,28	20,30	24,65	25,29	25,71	22,15	18,70	12,73	10,86	17,19
DTM	-2,76	-3,52	-0,69	0,57	1,59	1,27	-0,85	-0,27	-1,49	-0,42	-1,89	-0,85	
PM	0,66	50,82	31,64	7,59	20,89	1,98	1,49	0,29	1,14	94,12	27,42	29,81	267,86
DPM	-81,93	-6,19	-8,79	-48,01	-18,91	-11,56	-0,46	-5,33	-19,87	27,79	-55,24	-80,49	
<b>Litoral Costa del Sol</b>													
TM	8,98	8,64	12,23	15,58	19,61	23,19	25,90	24,73	21,40	18,21	13,13	11,44	16,92
DTM	-1,51	-2,82	-0,86	1,15	2,28	1,31	1,63	0,22	-0,67	0,47	-0,86	-0,17	
PM	1,42	115,13	76,36	5,06	7,43	0,98	0,05	0,59	3,99	44,87	51,27	30,47	337,64
DPM	-89,21	48,91	24,36	-48,98	-24,37	-11,98	-1,96	-4,72	-15,95	-22,32	-52,87	-76,04	
<b>Litoral Gaditano</b>													
TM	9,22	9,09	13,67	16,02	19,83	23,54	24,18	24,57	21,95	19,54	14,26	12,42	17,36
DTM	-2,45	-3,57	-0,56	0,54	1,91	1,46	-0,02	0,12	-0,86	0,30	-1,09	-0,50	
PM	0,67	128,81	73,78	1,09	7,57	0,50	0,10	0,23	3,46	64,83	58,88	46,96	386,87
DPM	-102,87	49,34	19,94	-58,03	-31,25	-11,33	-0,77	-4,42	-15,91	-8,89	-40,55	-92,62	
<b>Litoral Occidental Almería</b>													
TM	9,40	8,95	12,18	15,05	19,46	23,47	25,19	24,22	21,12	17,72	14,40	11,73	16,91
DTM	-1,86	-3,00	-1,41	0,00	1,58	0,96	0,19	-1,50	-1,66	-0,65	-0,34	-0,65	
PM	2,44	69,06	19,39	1,16	2,04	0,60	0,10	2,43	3,48	6,63	21,55	5,67	134,56
DPM	-36,46	39,09	-6,95	-28,03	-18,22	-7,44	-1,75	0,71	-7,49	-26,49	-17,48	-29,96	
<b>Litoral Onubense</b>													
TM	7,84	8,34	13,32	16,04	19,67	24,02	24,58	25,03	21,61	18,42	12,64	11,06	16,88
DTM	-2,65	-3,43	-0,64	0,66	1,37	1,36	-0,58	0,02	-1,32	-0,35	-1,86	-0,59	
PM	1,51	36,79	26,18	6,96	22,28	0,80	1,32	0,15	0,58	106,27	45,82	31,28	279,94
DPM	-78,61	-16,26	-12,04	-45,85	-11,14	-10,14	-1,06	-4,80	-18,88	42,26	-39,38	-80,27	
<b>Litoral Oriental Almería</b>													
TM	7,20	6,47	10,65	14,23	18,95	23,01	25,40	24,34	20,43	17,04	10,63	8,76	15,59
DTM	-2,09	-3,85	-1,35	0,52	2,10	1,39	0,76	-0,76	-1,32	0,05	-2,32	-1,35	
PM	1,30	64,19	28,57	6,64	2,22	0,68	0,47	3,36	11,56	7,04	25,33	9,46	160,82
DPM	-33,38	32,25	-0,39	-21,88	-22,95	-10,88	-2,00	-0,61	-8,86	-33,83	-13,33	-22,28	
<b>Medio Guadalquivir</b>													
TM	6,25	6,86	12,51	15,78	20,68	26,00	27,40	27,03	22,06	17,71	10,67	8,68	16,80
DTM	-2,06	-3,01	0,12	1,51	2,54	2,51	0,69	0,36	-1,06	0,17	-1,80	-0,63	
PM	0,28	68,87	28,03	12,36	27,15	1,21	1,57	1,09	28,69	106,50	17,86	52,00	345,60
DPM	-70,39	10,70	-15,39	-48,48	-14,08	-16,90	-2,55	-5,34	5,16	42,13	-66,43	-41,39	
<b>Medio-Bajo Guadalquivir</b>													
TM	7,34	7,96	13,39	16,43	20,89	25,63	26,68	26,80	22,44	18,53	11,94	9,88	17,32
DTM	-2,26	-3,17	-0,17	1,32	2,37	2,00	0,11	0,14	-1,26	0,04	-1,77	-0,86	
PM	0,35	65,32	28,81	12,65	23,53	0,57	1,23	0,04	5,60	104,03	21,71	32,35	296,20
DPM	-71,06	11,27	-10,50	-43,67	-15,00	-13,08	-1,12	-8,04	-14,39	44,17	-58,29	-60,48	

CONTINÚA →



# 1. Territorio y medio ambiente

## 1.1.19. Valores climatológicos en diversas estaciones por área geográfica. Año 2005<sup>a</sup>

CONTINUACIÓN

Área geográfica/Párametros	Enero	Febrero	Marzo	Abril	Mayo	Junio	Julio	Agosto	Septiembre	Octubre	Noviembre	Diciembre	Anual <sup>b</sup>
<b>Sierra Morena Occidental</b>													
TM	7,58	7,60	12,34	15,44	19,44	24,52	25,68	25,82	21,75	17,13	10,72	9,31	<b>16,44</b>
DTM	-1,55	-2,73	-0,38	1,37	2,00	1,91	-0,08	0,21	-1,09	-0,51	-2,37	-0,92	
PM	0,34	29,27	39,64	15,19	37,59	8,30	0,84	0,37	2,85	127,84	43,58	54,32	<b>360,15</b>
DPM	-97,28	-40,51	-8,31	-56,83	-13,35	-13,59	-4,02	-6,11	-25,38	46,70	-56,38	-78,45	
<b>Sierra Morena Oriental</b>													
TM	4,88	5,21	11,18	14,45	19,50	25,74	27,32	26,92	21,09	16,44	9,44	7,14	<b>15,77</b>
DTM	-2,61	-3,69	-0,28	1,25	2,33	2,66	0,64	0,63	-1,37	-0,15	-2,12	-1,43	
PM	0,66	35,25	27,93	13,82	30,96	3,21	1,10	0,21	24,18	84,74	14,51	50,84	<b>287,41</b>
DPM	-69,76	-21,96	-15,15	-50,36	-17,43	-22,30	-5,73	-6,48	0,77	22,97	-58,65	-43,43	
<b>Sierras Penibéticas Centrales</b>													
TM	5,30	4,12	8,67	12,02	17,05	21,48	24,16	23,51	19,24	15,05	9,06	6,96	<b>13,89</b>
DTM	-1,93	-4,16	-1,35	0,77	2,69	1,81	1,48	1,04	-0,26	0,44	-1,52	-1,35	
PM	0,75	91,94	51,85	2,33	8,31	1,68	0,09	1,80	19,05	34,54	36,00	19,19	<b>267,54</b>
DPM	-75,46	37,13	3,34	-56,17	-28,70	-16,27	-3,41	-2,48	-1,61	-27,22	-46,44	-67,17	
<b>Sierras Penibéticas Occidentales</b>													
TM	9,09	8,52	12,85	15,35	19,55	23,03	24,75	24,74	21,72	18,95	13,28	11,86	<b>16,97</b>
DTM	-2,22	-3,68	-1,22	0,19	1,85	0,91	0,05	-0,30	-1,22	0,04	-1,78	-0,61	
PM	0,68	145,42	100,69	7,19	10,76	0,69	0,00	0,08	3,14	73,91	61,50	60,77	<b>464,82</b>
DPM	-132,57	29,25	20,73	-74,02	-36,81	-15,63	-1,43	-6,75	-21,50	-20,45	-76,23	-108,84	
<b>Sierras Penibéticas Septentrionales</b>													
TM	5,64	5,41	9,63	13,45	18,19	22,18	25,08	23,71	19,45	15,93	9,45	7,45	<b>14,63</b>
DTM	-2,36	-3,85	-1,40	0,45	1,81	0,80	0,89	-0,83	-1,63	-0,14	-2,38	-1,39	
PM	2,30	52,63	34,20	6,50	2,82	0,47	0,18	3,96	15,71	11,42	23,80	14,06	<b>168,06</b>
DPM	-26,50	22,01	4,48	-21,45	-27,44	-15,60	-3,89	-2,45	-6,68	-36,92	-15,06	-9,94	
<b>Sierras Subbéticas Centrales</b>													
TM	5,13	4,15	9,81	13,19	18,53	23,96	25,90	25,49	19,77	15,47	7,86	6,18	<b>14,62</b>
DTM	-1,37	-3,70	-0,36	1,34	2,87	2,41	0,93	0,94	-0,93	0,46	-2,46	-1,33	
PM	0,37	44,19	35,94	11,26	15,75	2,39	0,98	0,35	28,75	57,05	25,39	42,36	<b>264,78</b>
DPM	-63,81	-17,66	-13,45	-49,27	-32,76	-23,60	-4,72	-8,05	4,63	4,04	-43,77	-40,21	
<b>Sierras Subbéticas Occidentales</b>													
TM	7,18	6,92	11,54	14,31	18,95	23,43	25,12	25,27	20,83	17,38	11,00	9,55	<b>15,96</b>
DTM	-1,76	-3,47	-0,80	0,86	2,44	1,72	0,18	0,31	-1,12	0,09	-1,93	-0,67	
PM	0,31	96,53	73,07	9,73	21,32	1,64	0,11	0,22	4,13	75,52	47,94	46,81	<b>377,31</b>
DPM	-117,39	1,84	3,89	-68,82	-32,96	-14,37	-2,18	-7,84	-21,38	-9,32	-72,66	-111,21	
<b>Sierras Subbéticas Orientales</b>													
TM	3,32	3,03	9,03	12,69	18,63	24,28	26,46	25,24	19,06	14,70	7,07	5,16	<b>14,06</b>
DTM	-1,89	-3,45	0,29	1,83	3,81	3,35	1,73	1,01	-1,02	0,93	-1,91	-0,88	
PM	1,79	33,60	22,76	8,18	10,72	6,66	1,13	0,69	36,78	62,42	28,94	53,42	<b>267,10</b>
DPM	-71,18	-44,05	-41,06	-73,15	-65,63	-27,33	-7,97	-12,71	5,48	-1,02	-48,62	-41,81	
<b>Surco Intrabético Central</b>													
TM	3,43	2,96	8,67	12,13	17,44	22,70	24,96	24,87	18,79	15,45	8,12	6,24	<b>13,81</b>
DTM	-2,07	-4,11	-0,62	1,25	2,66	2,13	0,99	1,50	-0,80	1,49	-1,16	-0,17	
PM	0,68	52,89	42,08	4,87	10,36	1,72	0,02	1,27	18,92	41,97	27,51	25,96	<b>228,24</b>
DPM	-61,36	-1,99	-4,72	-50,39	-33,19	-19,28	-3,77	-4,14	-1,87	-9,02	-40,04	-50,37	
<b>Surco Intrabético Occidental</b>													
TM	5,74	5,69	10,64	13,73	18,69	23,39	25,33	25,08	20,20	16,59	9,59	7,96	<b>15,22</b>
DTM	-2,20	-3,67	-0,99	0,81	2,36	1,58	0,25	0,00	-1,44	-0,01	-2,36	-1,31	
PM	0,97	76,40	44,79	5,35	12,20	0,78	0,09	2,93	11,09	53,22	30,67	24,11	<b>262,60</b>
DPM	-68,11	19,39	-0,41	-47,74	-23,06	-13,65	-3,17	-5,67	-9,91	-4,77	-44,30	-55,45	
<b>Surco Intrabético Septentrional</b>													
TM	3,01	2,61	8,17	11,88	17,45	21,79	24,48	23,55	17,93	14,43	7,56	5,02	<b>13,16</b>
DTM	-2,35	-4,17	-0,70	1,24	2,93	1,80	0,95	0,20	-1,27	0,88	-1,26	-1,24	
PM	0,99	45,40	35,34	8,84	7,68	3,71	0,97	4,05	25,23	22,80	23,87	12,61	<b>191,49</b>
DPM	-34,66	5,97	2,56	-25,67	-34,84	-19,00	-5,56	-5,21	-0,39	-20,06	-17,61	-24,87	

FUENTE: Consejería de Medio Ambiente

<sup>a</sup>Representan las medias de las estaciones pertenecientes a cada área geográfica.

<sup>b</sup>Media anual para las temperaturas y acumulado anual para las precipitaciones.

TM: Temperaturas medias (°C)

DTM: Desviación respecto de las temperaturas medias (°C)

PM: Precipitaciones medias (L/m<sup>2</sup>)

DPM: Desviación respecto de las precipitaciones medias (L/m<sup>2</sup>)

### 1.1.20. Seísmos sentidos según la intensidad en Andalucía. Año 2005

Intensidad (Grados EMS)	Zona epicentral	Fecha	Magnitud*
I	-	-	-
II	Albolote (Granada)	26 de mayo	2,8
II-III	Coripe (sur de Morón de la Frontera)	17 de enero	3,6
	Albox (Almería)	09 de junio	3,5
III	Mar de Alborán	31 de marzo	4,0
	Ambroz (Granada)	1 de mayo	3,0
	Atarfe (Granada)	29 de junio	2,7
	Mar de Alborán	2 de julio	4,2
	Orce (Granada)	26 de julio	3,5
IV	Puebla del Maestre (Badajoz)	20 de febrero	4,0
	Costa de Carboneras (Almería)	30 de junio	4,0
IV-V	Tabernas y Rioja (Almería)	6 de septiembre	3,5
V	Bullas (Murcia)	3 de febrero	4,5
VI	Bullas (Murcia)	29 de enero	4,9

FUENTE: Universidad de Granada. Instituto Andaluz de Geofísica. WEB

\*Escala Richter: escala logarítmica que se basa en la medida de la amplitud de las ondas recibidas por los sismógrafos. Aunque no tiene límite máximo teórico, los mayores terremotos no han superado el valor 9.

# 1. Territorio y medio ambiente

## 1.2. Infraestructuras hidráulicas y gestión del agua

### 1.2.1. Recursos medios hídricos en Andalucía. Año 2005

Cuenca	Superficies de las cuencas (km²)				Recursos (hm³/año)				Total
	Total (A)	En Andalucía (B)	% en Andalucía (B/A)	% de Andalucía (B/Andalucía)	Superficiales (regulado)	Subterráneos (explotación)	Flujos de base	Retornos	
Guadalquivir	57.104	51.477	90,1	58,8	2.263	437	319	351	3.370
Guadalete/Barbate	6.365	6.365	100,0	7,3	358	85	4	29	476
Sur	17.820	17.820	100,0	20,4	414	630	166	10	1.220
Guadiana I	53.067	3.248	6,1	3,7	1	6	3	2	12
Guadiana II	6.871	6.871	100,0	7,8	275	60	10	5	350
Segura	18.870	1.780	9,4	2,0	1	5	-	-	6
<b>Total</b>	<b>160.097</b>	<b>87.561</b>	<b>54,7</b>	<b>100,0</b>	<b>3.312</b>	<b>1.223</b>	<b>502</b>	<b>397</b>	<b>5.434</b>

FUENTE: Consejería de Medio Ambiente

### 1.2.2. Capacidad y situación de los embalses según cuenca. Año 2005 (hm³)

Embalses	Ríos	Capacidad	Agua embalsada											
			Enero	Febrero	Marzo	Abril	Mayo	Junio	Julio	Agosto	Septiembre	Octubre	Noviembre	Diciembre
<b>Cuenca del Guadalquivir</b>														
Aguascebas	Aguascebas	6	2	2	2	2	2	2	2	1	1	1	1	
Alcalá del Río	Guadalquivir	20	17	17	17	17	17	17	17	17	17	17	17	
Almodóvar	Almodóvar	6	2	2	3	3	3	3	2	2	1	1	1	
Aracena	Riv. Huelva	127	110	109	109	110	106	81	80	78	77	76	76	
Arcos	Guadalete	15	13	13	13	14	14	14	14	14	14	13	13	
Aznalcóllar	Agrio	20	10	11	11	11	12	11	11	10	10	10	12	
Barbate	Barbate	228	148	146	149	152	145	131	116	101	87	82	81	
Bembézar	Bembézar	342	283	284	284	285	276	253	228	209	188	185	181	
Bermejales (Los)	Cacín	103	88	90	91	94	91	86	80	74	68	65	65	
Bolera (La)	Guadalentín	53	23	23	22	23	21	17	13	10	8	5	5	
Bornos	Guadalete	200	163	158	158	160	146	120	93	68	44	40	41	
Breña (La)	Guadilato	100	60	42	37	59	69	78	73	66	31	27	28	
Cala	Rivera Cala	59	24	22	20	18	18	17	17	16	15	14	15	
Canales	Genil	70	50	48	46	45	44	39	32	25	19	16	14	
Cantillana	Guadalquivir	14	14	14	14	14	14	14	14	14	14	14	14	
Carpio (El)	Guadalquivir	18	17	16	17	18	18	18	18	17	17	17	18	
Celemin	Celemin	43	22	43	23	25	24	22	19	18	16	16	16	
Colomera	Colomera	42	34	35	35	35	35	33	31	24	18	17	17	
Cordobilla	Genil	33	32	32	33	33	33	32	33	33	32	32	33	
Cubillas	Cubillas	19	18	19	19	19	16	13	8	8	6	6	7	
Dañador	Dañador	4	3	2	2	2	2	2	2	2	1	1	1	
Doña Aldonza	Guadalquivir	23	22	22	22	22	22	22	22	22	22	22	22	
Encinarejo	Jándula	15	7	7	12	9	10	13	12	11	12	10	8	
Francisco Abellán	Fardes	58	40	40	41	42	42	41	38	34	31	30	30	
Fernandina (La)	Guarrizas	245	159	158	160	155	149	148	125	111	100	98	97	
Gergal	Riv. Huelva	35	18	19	15	15	14	14	11	11	11	12	12	
Giriballe	Guadalimar	475	156	154	156	160	163	161	135	113	83	80	83	
Guadalacacín	Majaceite	800	531	523	521	513	493	479	465	450	434	420	412	
Guadalén	Guadalén	168	122	122	121	114	89	68	51	35	26	26	27	
Guadalimellato	Guadalimellato	147	86	84	82	81	79	76	72	69	63	60	57	
Guadalmena	Guadalmena	347	291	293	293	293	275	275	218	177	147	145	144	
Guadalupe	Guadalupe	2	1	1	1	1	1	1	1	1	1	1	1	
Hornachuelos	Bembézar	12	11	11	11	11	12	12	12	12	11	11	11	
Huesna	Huesna	138	87	84	81	78	75	73	70	67	63	60	58	
Hurones (Los)	Majaceite	135	70	65	63	61	56	50	43	37	30	26	24	
Iznájar	Genil	981	802	816	820	820	744	647	537	442	342	330	343	
Jándula	Jándula	322	274	275	262	247	214	177	154	135	122	122	122	

CONTINUA →

## 1.2.2. Capacidad y situación de los embalses según cuenca. Año 2005

(hm<sup>3</sup>)

CONTINUACION

Embalses	Ríos	Capacidad	Agua embalsada												
			Enero	Febrero	Marzo	Abril	Mayo	Junio	Julio	Agosto	Septiembre	Octubre	Noviembre	Diciembre	
José Torán	Guadalbacar	113	92	92	92	93	92	89	83	73	59	58	60	59	
Malpasillo	Genil	6	5	5	5	6	6	6	6	6	6	6	5	5	
Marmolejo	Guadalquivir	10	8	10	10	9	10	10	10	10	10	6	10	10	
Martin Gonzalo	Martin Gonzalo	18	11	11	11	10	10	10	9	9	8	8	8	7	
Minilla (La)	Riv. Huelva	58	49	40	40	30	34	42	51	46	37	36	33	32	
Negratín	Guadiana Menor	567	405	408	410	411	398	375	351	330	300	295	291	292	
Pedro Marin	Guadalquivir	19	19	17	17	18	18	18	18	18	18	18	17	18	
Pintado (El)	Viar	213	155	155	156	157	150	138	121	104	86	77	77	77	
Puebla de Cazalla (La)	Corbones	74	46	46	46	47	45	41	36	33	28	28	28	28	
Puente Nuevo	Guadiato	282	232	232	219	193	164	137	111	89	87	85	84	84	
Quentar	Aguas Blancas	14	7	8	8	9	10	10	10	10	10	10	11	10	
Quiébrajano	Quiébrajano	32	18	17	17	16	15	14	13	12	11	10	10	9	
Retortillo	Retortillo	61	46	45	44	43	42	42	33	23	22	21	21	20	
Retortillo (D.)	Retortillo	4	3	3	3	3	4	4	4	4	4	3	2	3	
Rumblar	Rumblar	126	66	66	65	64	59	53	44	36	26	24	23	23	
San Clemente	Guardal	118	16	16	16	16	15	13	11	9	7	7	7	7	
San Rafael de Navallana	Guadalmellato	157	84	86	87	92	90	82	71	57	53	44	48	51	
Sierra Boyera	Guadiato	41	33	32	32	32	30	29	28	26	25	24	23	22	
Torre del Águila	Salado	64	34	33	33	33	28	23	18	14	10	10	10	10	
Tranco de Beas	Guadalquivir	498	327	322	318	313	295	272	254	230	196	186	182	187	
Vadomojón	Guadajoz	163	115	112	107	106	91	73	56	42	36	34	35	36	
Viboras	Viboras	19	0	0	0	0	5	4	3	2	2	2	2	2	
Villafranca	Guadalquivir	6	6	6	6	6	6	6	6	6	6	6	6	6	
Yeguas	Yeguas	229	185	185	177	178	163	144	122	101	89	89	88	88	
Zahara-El Gastor	Guadalete	223	195	195	196	196	196	190	186	182	177	174	174	174	
Zufre	Riv. Huelva	175	160	160	160	162	149	153	133	128	126	120	114	106	
<b>Total</b>		<b>8.713</b>	<b>6.124</b>	<b>6.098</b>	<b>6.036</b>	<b>5.999</b>	<b>5.662</b>	<b>5.234</b>	<b>4.653</b>	<b>4.127</b>	<b>3.618</b>	<b>3.482</b>	<b>3.474</b>	<b>3.487</b>	
<b>% sobre capacidad total</b>		<b>100,0</b>	<b>70,3</b>	<b>70,0</b>	<b>69,3</b>	<b>68,9</b>	<b>65,0</b>	<b>60,1</b>	<b>53,4</b>	<b>47,4</b>	<b>41,5</b>	<b>40,0</b>	<b>39,9</b>	<b>40,0</b>	
<b>Cuenca del Guadiana</b>															
Corumbel	Corumbel	18	15	14	14	14	13	12	11	10	8	7	7	6	
Chanza	Chanza	341	213	201	193	185	177	170	160	150	139	132	128	132	
Jarrama	Jarrama	43	42	42	41	41	40	39	37	36	34	32	32	32	
Machos (Los)	Piedras	12	6	6	7	7	7	7	7	7	6	6	8	9	
Odiel	Odiel	8	7	7	7	7	7	7	7	7	7	7	7	7	
Olivargas	Olivargas	29	29	29	29	29	29	29	29	29	29	29	29	29	
Piedras	Piedras	60	40	45	48	52	49	39	35	29	22	19	25	28	
Sancho	Mecca	58	44	42	41	40	38	37	36	36	32	30	30	30	
<b>Total</b>		<b>569</b>	<b>396</b>	<b>386</b>	<b>380</b>	<b>374</b>	<b>360</b>	<b>339</b>	<b>321</b>	<b>303</b>	<b>277</b>	<b>262</b>	<b>266</b>	<b>273</b>	
<b>% sobre capacidad total</b>		<b>100,0</b>	<b>69,7</b>	<b>67,9</b>	<b>66,8</b>	<b>65,9</b>	<b>63,3</b>	<b>59,6</b>	<b>56,5</b>	<b>53,3</b>	<b>48,7</b>	<b>46,1</b>	<b>46,8</b>	<b>48,0</b>	
<b>Cuenca del Segura</b>															
Anchuricas	Segura	6	5	5	6	5	5	6	6	6	6	3	4	5	
<b>Total</b>		<b>6</b>	<b>5</b>	<b>5</b>	<b>5</b>	<b>6</b>	<b>6</b>	<b>5</b>	<b>5</b>	<b>6</b>	<b>6</b>	<b>5</b>	<b>5</b>	<b>5</b>	
<b>% sobre capacidad total</b>		<b>100,0</b>	<b>83,3</b>	<b>83,3</b>	<b>83,3</b>	<b>100,0</b>	<b>100,0</b>	<b>83,3</b>	<b>83,3</b>	<b>100,0</b>	<b>100,0</b>	<b>83,3</b>	<b>83,3</b>	<b>83,3</b>	
<b>Cuenca Mediterránea Andaluza</b>															
Beninar	Grande Adra	63	12	12	12	14	13	11	9	9	8	8	7	7	
Béznar	Izbor	56	34	35	38	43	44	41	38	34	29	25	23	22	
Charco Redondo	Palmones	73	57	53	43	55	53	49	48	44	40	40	40	40	
Concepción (La)	V. Marbella	56	31	28	27	36	34	30	25	19	11	7	5	6	
Conde de Guadalhorce	Turón	70	28	25	26	26	26	26	17	17	16	14	13	13	
Cuevas de Almanzora	Almanzora	168	4	3	2	1	1	1	1	1	1	1	2	2	
Guadalhorce-Guadalteba	Guadalth.-Guadalt.	282	82	83	85	91	95	74	68	56	40	36	32	32	
Guadarranque	Guadarranque	78	71	70	73	78	78	75	69	66	61	55	49	46	
Limonero (El)	Guadalmedina	25	7	6	5	5	5	4	3	3	3	3	3	3	
Vinuela (La)	Guaro	170	147	144	144	146	143	139	135	130	122	117	113	110	
<b>Total</b>		<b>1.041</b>	<b>472</b>	<b>459</b>	<b>454</b>	<b>494</b>	<b>493</b>	<b>451</b>	<b>414</b>	<b>377</b>	<b>331</b>	<b>304</b>	<b>286</b>	<b>279</b>	
<b>% sobre capacidad total</b>		<b>100,0</b>	<b>45,4</b>	<b>44,1</b>	<b>43,6</b>	<b>47,5</b>	<b>47,3</b>	<b>43,3</b>	<b>39,7</b>	<b>36,2</b>	<b>31,8</b>	<b>29,2</b>	<b>27,4</b>	<b>26,8</b>	

FUENTE: Consejería de Medio Ambiente

## 1. Territorio y medio ambiente

### 1.2.3. Actuaciones de defensa y encauzamiento de los ríos en núcleos urbanos por provincia. Año 2005

	Almería	Cádiz	Córdoba	Granada	Huelva	Jaén	Málaga	Sevilla	<b>Andalucía</b>
Nº de municipios afectados	5	-	-	-	-	-	1	4	<b>10</b>
Nº de núcleos afectados	5	-	-	-	-	-	1	4	<b>10</b>
Nº de actuaciones	5	-	-	-	-	-	1	4	<b>10</b>
Población afectada	9.709	-	-	-	-	-	50.000	21.644	<b>81.353</b>

FUENTE: Consejería de Medio Ambiente

### 1.2.4. Demanda media de agua según cuenca por uso y balance hídrico. Año 2005

	Uso (porcentaje)				Balance final (hm <sup>3</sup> /año)		
	Urbana	Industrial	Agraria	Otras	Demandas	Recursos	Balance
<b>Cuenca</b>							
Guadalquivir	11,7	1,6	80,3	6,4	3.578	3.362	-216
Guadalete/Barbate	25,7	2,9	65,0	6,4	409	476	67
Sur	18,0	2,3	77,7	2,0	1.377	1.220	-157
Guadiana I	31,3	6,3	62,5	-	16	12	-4
Guadiana II	16,2	22,6	55,6	5,6	234	350	116
Segura	10,6	-	89,4	-	47	6	-41
<b>Total</b>	<b>14,5</b>	<b>2,8</b>	<b>77,6</b>	<b>5,2</b>	<b>5.661</b>	<b>5.426</b>	<b>-235</b>

FUENTE: Consejería de Medio Ambiente

### 1.2.5. Demanda media de agua para uso urbano y estaciones de tratamiento de agua potable según sistema de abastecimiento por provincia. Año 2005

Sistema de abastecimiento <sup>a</sup>	Población atendida <sup>b</sup>	Demanda de agua (hm <sup>3</sup> /año)	Nº de estaciones de tratamiento de agua potable	Fuente de suministro
<b>Almería</b>				
Adra	21.983	2,1	2	Superficial/subterránea
Almería (capital)	166.328	16,9	1	Subterránea
Ejido (El)	57.877	6,1	2	Subterránea
Roquetas del Mar	50.096	5,3	2	Subterránea
Bajo Almanzora	79.339	8,4	1	Superficial
<b>Total</b>	<b>375.623</b>	<b>38,8</b>	<b>8</b>	
<b>Cádiz</b>				
Arcos de la Frontera	27.849	2,6	1	Subterránea
Barbate	21.815	2,1	1	Subterránea
Tarifa	15.670	1,5	1	Superficial/subterránea
Campo de Gibraltar	213.737	22,6	1	Superficial
Zona Gaditana	725.132	82,1	2	Superficial
<b>Total</b>	<b>1.004.203</b>	<b>110,9</b>	<b>6</b>	
<b>Córdoba</b>				
Cabra	20.598	2,0		Subterránea
Córdoba (capital)	308.072	34,9	1	Superficial
Palma del Río	19.072	1,8	1	Superficial
Priego de Córdoba	22.378	2,1	-	Subterránea
Zona Norte	89.929	9,5	2	Superficial
Zona Oriental	39.941	3,8	1	Superficial
Zona Sur	232.824	24,6	2	Superficial/subterránea
<b>Total</b>	<b>732.814</b>	<b>78,7</b>	<b>7</b>	
<b>Granada</b>				
Baza	21.808	2,1	1	Subterránea
Granada (capital)	240.661	25,5	1	Superficial
Guadix	18.188	1,7	-	Subterránea
Loja	20.060	1,9	-	Subterránea
Costa Tropical y Contraviesa	105.460	11,2	2	Superficial/subterránea
<b>Total</b>	<b>406.177</b>	<b>42,4</b>	<b>4</b>	
<b>Huelva</b>				
Huelva (capital)	142.284	15,6	1	Superficial
Condado de Huelva	77.618	8,2	1	Superficial/subterránea
Costa de Huelva	157.929	16,7	4	Superficial
Cuenca Minera	13.484	1,1	1	Superficial
Andévalo	26.618	2,5	-	Superficial/subterránea
<b>Total</b>	<b>417.933</b>	<b>44,1</b>	<b>7</b>	

CONTINÚA →

## 1. Territorio y medio ambiente

### 1.2.5. Demanda media de agua para uso urbano y estaciones de tratamiento de agua potable según sistema de abastecimiento por provincia. Año 2005

CONTINUACIÓN

Sistema de abastecimiento <sup>a</sup>	Población atendida <sup>b</sup>	Demanda de agua (hm <sup>3</sup> /año)	Nº de estaciones de tratamiento de agua potable	Fuente de suministro
<b>Jaén</b>				
Alcalá la Real	21.296	2,0	1	Subterránea
Linares	57.578	6,1	1	Superficial
Condado de Jaén	19.788	1,9	1	Superficial
Loma de Úbeda	98.959	10,5	1	Superficial
Sistema Martos	52.559	5,6	1	Subterránea
Quiebrajano	145.091	15,4	1	Superficial/subterránea
Rumblar	81.918	8,7	1	Superficial
<b>Total</b>	<b>477.189</b>	<b>50,2</b>	<b>7</b>	
<b>Málaga</b>				
Alhaurín Grande	17.764	1,7	-	Subterránea
Antequera	40.284	3,8	-	Subterránea
Málaga (capital)	524.414	59,4	3	Superficial
Ronda	34.468	3,3	-	Subterránea
Costa del Sol Occidental	288.204	32,6	1	Superficial
Costa del Sol Oriental-Axarquía	132.366	14,0	1	Superficial/subterránea
<b>Total</b>	<b>1.037.500</b>	<b>114,8</b>	<b>5</b>	
<b>Sevilla</b>				
Lora del Río	18.281	1,7	1	Superficial
Aljarafe	227.331	24,1	1	Superficial/subterránea
Huesna	227.628	24,1	1	Superficial
Plan Écija	194.970	20,6	1	Superficial
Sevilla y Zona de influencia	933.944	105,6	1	Superficial
<b>Total</b>	<b>1.602.154</b>	<b>176,1</b>	<b>5</b>	
<b>Andalucía</b>	<b>6.053.593</b>	<b>656,0</b>	<b>49</b>	

FUENTE: Consejería de Medio Ambiente

<sup>a</sup>Municipios mayores de 15.000 habitantes y agrupaciones municipales constituidas para la gestión del abastecimiento y/o saneamiento.

<sup>b</sup>Censo de población 2001.

## 1.2.6. Situación de las principales aglomeraciones a efectos de depuración de aguas residuales urbanas por provincia. Año 2005

Aglomeración urbana <sup>a</sup>	Carga equivalente <sup>b</sup> (hab)	Situación	Estado	Tipo de tratamiento
<b>Almería</b>				
Adra	30.996	Planta construida	Buen funcionamiento	Terciario
Almería capital	138.772	Planta construida	Buen funcionamiento	Terciario
Almería Este	142.749	Planta construida	Buen funcionamiento	Terciario
Fines-Olula-Macael	20.897	Planta construida	Buen funcionamiento	Secundario
El Ejido	38.331	Planta construida	Buen funcionamiento	Terciario
Roquetas	94.806	Planta construida	Buen funcionamiento	Terciario
<b>Cádiz</b>				
Algeciras	175.606	En fase de proyecto		
Arcos de la Frontera	35.316	Planta construida	Buen funcionamiento	Secundario
Barbate	39.179	Planta construida	Funcionamiento regular	Primario
Cádiz-San Fernando	420.573	Planta construida	Buen funcionamiento	Secundario
Conil de la Frontera	25.291	Planta construida	Buen funcionamiento	Secundario
Chipiona	45.184	Proyecto redactado		Secundario
Jerez de la Frontera	266.375	Planta construida	Buen funcionamiento	Secundario
Chiclana de la Frontera	85.835	Planta construida	Buen funcionamiento	Terciario
La Línea de la Concepción	98.074	Planta construida	Ampliación a secundario en construcción	Primario
Puerto Real	46.416	Planta construida	Buen funcionamiento	Terciario
Puerto de Santa María	140.671	Planta construida	Buen funcionamiento	Secundario
Rota	57.310	Planta construida	Buen funcionamiento	Terciario
Sanlúcar de Barrameda	88.120	Planta construida	Buen funcionamiento	Secundario
Ubrique	29.307	Planta construida	Buen funcionamiento	Terciario
Villamartín	20.215	Planta construida	Buen funcionamiento	Secundario
<b>Córdoba</b>				
Aguilar	21.326	Planta construida	Pruebas	Secundario
Cabra	33.115	En construcción		Secundario
Córdoba	515.869	Planta construida	Buen funcionamiento	Secundario
Baena	32.461	Planta construida	Buen funcionamiento	Secundario
Lucena	50.941	Planta construida	Buen funcionamiento	Secundario
Peñarroya-Pueblonuevo	24.938	Planta construida	Buen funcionamiento	Terciario
Pozoblanco	26.396	Planta construida	Buen funcionamiento	Secundario
Montilla	34.987	En construcción		Secundario
Puente Genil	43.844	Planta construida	Buen funcionamiento	Secundario
<b>Granada</b>				
Baza	31.054	Planta construida	Buen funcionamiento	Secundario
Almuñecar	55.934	Planta construida	Buen funcionamiento	Terciario
Granada Los Vados	363.132	Planta construida. Ampliación en licitación	Buen funcionamiento	Secundario
Granada Sur	327.527	Planta construida. Ampliación en licitación	Buen funcionamiento	Secundario
Guadix	28.336	Planta construida	Buen funcionamiento	Secundario
Motril-Salobreña	109.734	Planta construida	Buen funcionamiento	Secundario
Loja	28.490	Planta construida	Buen funcionamiento	Secundario
<b>Huelva</b>				
Ayamonte	25.557	Planta construida	Buen funcionamiento	Secundario
Condado de Huelva I	32.968	Planta construida	Ampliación en construcción	Secundario
Condado de Huelva II	17.536	Planta construida		Secundario
Condado de Huelva III	43.032	En construcción		Secundario
Matalascañas	25.774	Planta construida	Buen funcionamiento	Primario
Beas-San Juan del Puerto-Trigueros	26.798	Planta construida	Buen funcionamiento	Secundario
Huelva	239.826	Planta construida	Buen funcionamiento	Secundario
Isla Cristina	32.066	Planta construida	Buen funcionamiento	Primario
La Antilla	57.192	Planta construida	Buen funcionamiento	Primario
Valverde del Camino	20.709	Planta construida	Buen funcionamiento	Secundario
Marismas del Odiel	36.968	Planta construida. Ampliación en construcción	Funcionamiento regular	Primario

CONTINUA →



# 1. Territorio y medio ambiente

## 1.2.6. Situación de las principales aglomeraciones a efectos de depuración de aguas residuales urbanas por provincia. Año 2005

CONTINUACIÓN

Aglomeración urbana <sup>a</sup>	Carga equivalente <sup>b</sup> (hab)	Situación	Estado	Tipo de tratamiento
<b>Jaén</b>				
Alcalá la Real	32.845	Planta construida	Buen funcionamiento	Secundario
Bailén	27.396	Planta construida	Buen funcionamiento	Secundario
La Carolina	24.051	En construcción		
Andujar	58.023	Planta construida	Buen funcionamiento	Secundario
Jaén	180.791	Planta construida	Buen funcionamiento	Secundario
Linares	99.607	Planta construida	Buen funcionamiento	Secundario
Martos	33.768	En construcción		Secundario
Torredonjimeno	21.872	En construcción		Secundario
Ubeda	55.496	Proyecto redactado		Secundario
<b>Málaga</b>				
Arroyo de la Miel	63.683	Planta construida	Ampliación en construcción	Secundario
Antequera	55.504	Planta construida	Buen funcionamiento	Terciario
San Pedro de Alcántara	126.111	Planta construida	Pendiente ampliación	Secundario
Fuengirola	97.995	Planta construida	Ampliación en construcción	Secundario
Guadalhorce	784.687	Planta construida	Buen funcionamiento	Secundario
Peñón del Cuervo	258.375	Planta construida	Buen funcionamiento	Secundario
Arroyo de la Vibora	104.046	Planta construida	Buen funcionamiento	Terciario
Ronda	49.901	En construcción		Secundario
Vélez Málaga	105.597	Planta construida	Buen funcionamiento	Secundario
Rincón de la Victoria	40.755	Planta construida	Buen funcionamiento	Terciario
<b>Sevilla</b>				
Arahal	28.387	Planta construida	Buen funcionamiento	Secundario
Aljarafe II	341.386	Planta construida	Buen funcionamiento	Secundario
Aljarafe III-A	23.711	Planta construida	Buen funcionamiento	Terciario
Aljarafe III-B	22.667	Planta construida	Buen funcionamiento	Terciario
Brenes	16.274	En construcción		Secundario
Carmona	36.464	Edar adjudicada		Secundario
Cabezas de San Juan	23.618	En construcción		Secundario
Écija	54.900	Planta construida		Secundario
Estepa	18.528	Planta construida	Buen funcionamiento	Secundario
Morón de la Frontera	41.937	Planta construida		Secundario
Los Alcores	47.771	Planta construida	Buen funcionamiento	Secundario
Marchena	27.464	En construcción		Secundario
Copero	765.862	Planta construida	Buen funcionamiento	Secundario
Ranilla	300.127	Planta construida	Buen funcionamiento	Secundario
San Jerónimo	261.030	Planta construida	Buen funcionamiento	Secundario
Tablada	74.418	Planta construida	Buen funcionamiento	Secundario
Utrera	68.814	Planta construida	Buen funcionamiento	Secundario

FUENTE: Consejería de Medio Ambiente

<sup>a</sup>Zona geográfica formada por uno o varios municipios, o por parte de uno o varios de ellos que por su población o actividad económica constituya un foco de generación de aguas residuales que justifique su recogida y conducción a una instalación de tratamiento o a un punto de vertido final.

<sup>b</sup>Número teórico de personas que generarían un volumen de aguas residuales equivalente a la suma de las producidas por la población, la industria y las actividades agroganaderas.

## 1.2.7. Estaciones de depuración de aguas residuales por provincia. Año 2005

	Almería	Cádiz	Córdoba	Granada	Huelva	Jaén	Málaga	Sevilla	Andalucía
<b>Ámbito continental</b>									
Nº de EDAR <sup>a</sup>	97	43	23	63	48	69	37	40	<b>420</b>
Población atendida	148.633	276.761	447.714	499.206	114.201	369.221	98.877	1.289.987	<b>3.244.600</b>
Carga equivalente (hab) <sup>b</sup>	267.408	473.319	762.102	880.495	204.717	646.030	170.744	2.170.098	<b>5.574.913</b>
<b>Ámbito litoral</b>									
Nº de EDAR <sup>a</sup>	20	23	-	6	10	-	16	-	<b>75</b>
Población atendida	235.820	602.377	-	80.656	233.213	-	873.710	-	<b>2.025.776</b>
Carga equivalente (hab) <sup>b</sup>	454.925	1.118.810	-	193.546	462.187	-	1.676.697	-	<b>3.906.165</b>

FUENTE: Consejería de Medio Ambiente

<sup>a</sup>Estación depuradora de aguas residuales.

<sup>b</sup>Número teórico de personas que generarían un volumen de aguas residuales equivalente a la suma de las producidas por la población, la industria y las actividades agroganaderas.

## 1.2.8. Sistemas de gestión del ciclo integral del agua por provincia. Año 2005

Sistema de gestión del ciclo integral del agua <sup>a</sup>	Número de municipios	Población <sup>b</sup>	Situación
<b>Almería</b>			
Almería	1	173.338	En funcionamiento
Alto y Medio Almanzora	19	31.486	
Bajo Andarax	7	22.079	
Bajo Almanzora-Levante Almeriense	15	80.428	En funcionamiento
Campo de Tabernas-Sierra de Filabres	19	14.082	
Los Vélez	4	12.009	
Níjar	1	19.332	En funcionamiento
Poniente Almeriense	9	171.722	
Sierra Nevada Almeriense	28	22.277	
<b>Total</b>	<b>103</b>	<b>546.753</b>	
<b>Cádiz</b>			
Campo de Gibraltar	7	221.399	En funcionamiento
La Janda	5	62.871	En funcionamiento
Sierra de Cádiz	19	116.428	En funcionamiento
Zona Gaditana	14	740.095	En funcionamiento
<b>Total</b>	<b>45</b>	<b>1.140.793</b>	
<b>Córdoba</b>			
Córdoba	1	314.805	En funcionamiento
Medio Guadalquivir de Córdoba	4	38.229	
Zona Norte	28	90.037	En funcionamiento
Zona Oriental	9	45.041	En funcionamiento
Zona Sur	33	283.019	En funcionamiento
<b>Total</b>	<b>75</b>	<b>771.131</b>	
<b>Granada</b>			
Alpujarra Granadina	25	24.130	
Sistema de Alhama	9	14.688	
Sistema de Baza	8	41.289	
Sistema Guadix-Marquesado	23	41.637	
Sistema Huéscar	6	17.665	
Sistema Montefrío	5	24.735	

CONTINÚA →

# 1. Territorio y medio ambiente

## 1.2.8. Sistemas de gestión del ciclo integral del agua por provincia. Año 2005

CONTINUACIÓN

Sistema de gestión del ciclo integral del agua <sup>a</sup>	Número de municipios	Población <sup>b</sup>	Situación
Costa Tropical-Contraviesa	17	106.779	En funcionamiento
Granada	1	240.522	En funcionamiento
Sierra Arana-Montes Orientales	18	26.853	
Sierra Nevada-Vega Sur	16	102.382	En funcionamiento
Valle de Lecrín	8	20.018	
Vega de Granada-Sierra Elvira	28	123.800	En funcionamiento
Vega Media del Genil	4	34.461	
<b>Total</b>	<b>168</b>	<b>818.959</b>	
<b>Huelva</b>			
Andévalo	13	26.679	En funcionamiento
Condado de Huelva	14	78.011	En funcionamiento
Costa de Huelva	14	148.986	En funcionamiento
Cuenca Minera	8	30.824	En funcionamiento
Huelva	1	140.862	En funcionamiento
Sierra de Huelva	29	39.572	En funcionamiento
<b>Total</b>	<b>79</b>	<b>464.934</b>	
<b>Jaén</b>			
Sierra de Cazorla	8	31.768	
El Condado	7	19.853	En funcionamiento
Linares-Sierra Morena	7	82.835	
La Loma	14	99.154	En funcionamiento
Víboras-Quiebrajano	15	193.602	En funcionamiento
El Rumbiar	10	86.369	En funcionamiento
Sierra Mágina	16	54.223	
Sierra de Segura	13	27.232	
Sierra Sur	7	52.351	
<b>Total</b>	<b>97</b>	<b>647.387</b>	
<b>Málaga</b>			
Alta Axarquía	8	9.495	
Alto Guadiaro	4	40.577	
Costa del Sol Occidental	10	314.228	En funcionamiento
Costa del Sol Axarquía	18	134.287	En funcionamiento
Zona Norte de Málaga	12	81.948	
Valle del Genal	17	11.719	
Valle del Guadalhorce	6	93.008	
Guadalteba	8	25.256	
Málaga-Torremolinos	2	582.369	En funcionamiento
Sierra de las Nieves	7	16.109	
Sierra del Torcal-Verdiales	8	21.014	
<b>Total</b>	<b>100</b>	<b>1.330.010</b>	
<b>Sevilla</b>			
Aljarafe	33	303.010	En funcionamiento
Estepa-Sierra Sur	15	54.835	En funcionamiento
Huesna	19	251.208	En funcionamiento
Plan Écija	16	195.702	En funcionamiento
Sierra Norte de Sevilla	14	40.119	En funcionamiento
Sevilla y entorno	7	913.846	En funcionamiento
<b>Total</b>	<b>104</b>	<b>1.758.720</b>	
<b>Andalucía</b>	<b>771</b>	<b>7.478.687</b>	

FUENTE: Consejería de Medio Ambiente

<sup>a</sup>Se define el sistema de gestión del ciclo integral del agua (aprobado en el Decreto 310/2003 de 4 de noviembre) como el conjunto de elementos de gestión, entendidos como la totalidad de los recursos hídricos, instrumentos de gestión, prestación de los servicios comprendidos en el ciclo integral del agua, abastecimiento de agua en alta o aducción, distribución y suministro de agua potable, alcantarillado, intercepción, depuración y vertido o reutilización de las aguas residuales urbanas, y la explotación y mantenimiento de las correspondientes infraestructuras, referido a un ámbito territorial que puede hallarse formado por uno o varios municipios o parte de uno o varios de ellos, el cual, por su ubicación territorial y cuestiones de índole técnica o económica constituye el marco idóneo para la realización de dicha gestión de forma racional y conjunta. El ente público representativo del sistema constituye el sujeto con el cual se articula, de manera prioritaria, la colaboración con la Administración de la Junta de Andalucía en materia del ciclo integral urbano del agua.

<sup>b</sup>Censo de población 2001.

### 1.3. Protección ambiental

#### 1.3.1. Red de control y vigilancia de la contaminación atmosférica por provincia. Año 2005

	Almería	Cádiz	Córdoba	Granada	Huelva	Jaén	Málaga	Sevilla	Andalucía
<b>Nº de estaciones</b>	12	25	5	4	18	4	3	11	<b>82</b>
<b>Localidades vigiladas*</b>	7	11	3	2	9	4	2	5	<b>43</b>
<b>Sensores</b>									
SO <sub>2</sub>	11	25	5	4	15	3	3	9	<b>75</b>
Partículas suspensión	11	18	2	4	15	4	3	9	<b>66</b>
NO <sub>2</sub>	12	25	5	4	14	3	3	11	<b>77</b>
CO	3	13	2	4	5	2	3	8	<b>40</b>
NO	12	25	5	4	14	3	3	11	<b>77</b>
Ozono	8	13	2	3	8	1	3	9	<b>47</b>

FUENTE: Consejería de Medio Ambiente

\*Una misma localidad puede tener más de una estación.

#### 1.3.2. Instalaciones de tratamiento de residuos urbanos por provincia. Año 2005

Municipio	Tipología	Estado	Municipios atendidos	Residuos sólidos tratados (t/año) <sup>a</sup>	Población asistida
<b>Almería</b>					
Albox	Planta recuperación y compostaje	Servicio	40	61.139	101.892
	Vertedero controlado	Servicio	40		101.892
Fines	Estación de transferencia	Servicio	11		18.002
Serón	Estación de transferencia	Servicio	5		7.474
Vera	Estación de transferencia	Servicio	9		41.654
Velez-Rubio	Estación de transferencia	Recepcionada	4		11.955
	Vertedero controlado	Servicio	5	5.000	14.080
Almería	Planta recuperación y compostaje	Servicio	1	53.614	170.994
	Vertedero controlado	Servicio	1		170.994
Gárdor	Planta recuperación y compostaje	Servicio	56	134.036	246.202
	Vertedero controlado	Servicio	56		246.202
Abla	Estación de transferencia	Servicio	4		6.069
Alhabia	Estación de transferencia	Servicio	15		10.823
Benahadux	Estación de transferencia	Servicio	6		18.583
Fondón	Estación de transferencia	Servicio	7		4.690
Gergal	Estación de transferencia	Servicio	3		1.748
Níjar	Estación de transferencia	Servicio	2		25.031
Sorbas	Estación de transferencia	Servicio	3		5.303
Taberna	Estación de transferencia	Servicio	6		4.934
Vicar	Estación de transferencia	Servicio	5		71.839
<b>Cádiz</b>					
Jerez de la Frontera	Planta recuperación y compostaje	Servicio	4	167.434	315.652
Medina Sidonia	Planta recuperación y compostaje	Servicio	32	368.545	519.874
	Vertedero controlado	Servicio	32		519.874
Bornos	Estación de transferencia	Servicio	6		60.515
Olvera	Estación de transferencia	Ejecución	7		26.898
Sanlúcar de Barrameda	Estación de transferencia	Servicio	4		111.413
Vejer de la Frontera	Estación de transferencia	Servicio	3		52.679
Los Barrios	Planta recuperación y compostaje	Servicio	7	191.102	234.005
	Vertedero controlado	Servicio	7		234.005
	Planta de clasificación	Servicio	7		234.005

CONTINUA →

# 1. Territorio y medio ambiente

## 1.3.2. Instalaciones de tratamiento de residuos urbanos por provincia. Año 2005

CONTINUACIÓN

Municipio	Tipología	Estado	Municipios atendidos	Residuos sólidos tratados (t/año) <sup>a</sup>	Población asistida
Jimena de la Frontera	Estación de transferencia	Ejecución	2		11.757
Chiclana de la Frontera	Planta de clasificación	Servicio	1		61.815
	Vertedero controlado	Servicio	1	27.736	61.815
Puerto de Santa María (El)	Planta de clasificación	Servicio	1		76.538
<b>Córdoba</b>					
Córdoba	Planta recuperación y compostaje	Servicio	1	170.052	314.034
	Vertedero controlado	Servicio	1		314.034
	Planta de clasificación	Servicio	1	42.157	314.034
Montalbán	Planta recuperación y compostaje	Servicio	47	149.077	369.662
	Vertedero controlado	Servicio	47		369.662
	Planta de clasificación	Servicio	47	2.163	369.662
Nueva Carteya	Estación de transferencia	Servicio	7		46.278
Montoro	Estación de transferencia	Servicio	9		44.842
Priego de Córdoba	Estación de transferencia	Servicio	4		28.976
Rute	Estación de transferencia	Servicio	5		75.943
Fuente Palmera	Planta de clasificación	Servicio	6	1.664	49.853
Córdoba	Estación de transferencia	Servicio	6		49.853
Dos Torres	Planta de clasificación	Servicio	27	1.402	88.892
	Vertedero controlado	Servicio	27	34.800	88.892
Villaharta	Estación de transferencia	Servicio	3		5.993
Cardeña	Estación de transferencia	Servicio	1		1.856
Conquista	Estación de transferencia	Servicio	1		494
Peñarroya-Pueblonuevo	Estación de transferencia	Servicio	7		25.258
<b>Granada</b>					
Alhendín	Planta recuperación y compostaje	Servicio	126	359.633	683.382
	Vertedero controlado	Servicio	126		683.382
	Planta de clasificación	Servicio	126	2.839	683.382
Alhambra de Granada	Estación de transferencia	Servicio	6		12.792
Huéscar	Estación de transferencia	Servicio	6		17.769
Illora	Estación de transferencia	Servicio	3		21.435
Baza	Estación de transferencia	Servicio	28		46.162
Guadix	Estación de transferencia	Servicio	8		41.374
Loja	Estación de transferencia	Servicio	7		41.602
Iznalloz	Estación de transferencia	Servicio	15		26.499
Velez-Benaudalla	Planta recuperación y compostaje	Servicio	42	83.144	129.255
	Vertedero controlado	Servicio	42		129.255
Almuñécar	Estación de transferencia	Servicio	4		23.750
Cadiz	Estación de transferencia	Servicio	29		10.352
<b>Huelva</b>					
Villarrasa	Planta recuperación y compostaje	Servicio	30	231.141	376.251
	Vertedero controlado	Servicio	30		376.251
	Planta de clasificación	Servicio	30	1.267	376.251
Almonte	Estación de transferencia	Servicio	2		21.231
Isla Cristina	Estación de transferencia	Servicio	6		18.509
San Juan del Puerto	Planta de clasificación	Servicio	30	353	234.917
Huelva	Planta de clasificación	Servicio	1	601	141.334
Tharsis <sup>b</sup>	Planta recuperación y compostaje	Recepcionada			
	Vertedero controlado	Servicio	49	30.000	85.479
Linares de la Sierra <sup>b</sup>	Vertedero controlado	Servicio	..	..	..
Cumbres de San Bartolomé <sup>b</sup>	Vertedero controlado	Servicio	..	..	..
<b>Jaén</b>					
Jaén-capital	Planta recuperación y compostaje	Servicio	1	41.355	111.406
	Vertedero controlado	Servicio	1		111.406
Linares	Planta recuperación y compostaje	Recepcionada			
	Vertedero controlado	Servicio	64	127.989	326.585
Cazorla	Estación de transferencia	Servicio	10		34.839
Castellar de la Frontera	Estación de transferencia	Servicio	1		3.684
Puerta de Segura	Estación de transferencia	Servicio	8		16.209

CONTINUA →

### 1.3.2. Instalaciones de tratamiento de residuos urbanos por provincia. Año 2005

CONTINUACIÓN

Municipio	Tipología	Estado	Municipios atendidos	Residuos sólidos tratados (t/año) <sup>a</sup>	Población asistida
Úbeda	Estación de transferencia	Recepcionada	16		96.851
Ibros	Planta de clasificación	Servicio	96	4.410	645.831
Jaén-Sierra Sur	Planta recuperación y compostaje	Ejecución			
	Vertedero Controlado	Servicio	23	56.088	138.983
Andújar	Estación de transferencia	Ejecución	8		68.857
	Vertedero controlado	Servicio	8	37.478	68.857
<b>Málaga</b>					
Málaga	Planta recuperación y compostaje	Servicio	7	272.944	650.411
	Planta de clasificación	Servicio	7		650.411
	Vertedero controlado	Servicio	7		650.411
Vélez-Málaga	Estación de transferencia	Servicio	6		116.204
Casares	Planta recuperación y compostaje	Servicio	9	260.104	253.047
	Vertedero controlado	Servicio	9		253.047
	Planta de clasificación	Servicio	9	3.826	253.047
Marbella	Estación de transferencia	Servicio	4		116.376
Fuengirola	Estación de transferencia	Servicio	2		82.460
Mijas	Planta recuperación y compostaje	Servicio	1	65.541	44.741
	Vertedero controlado	Servicio	1		44.741
Torremolinos	Vertedero controlado	Servicio	1	44.973	43.613
Antequera	Planta de clasificación	Servicio	48	1.356	176.452
	Vertedero controlado	Servicio	48	186068	176.452
Archidona	Estación de transferencia	Servicio	7		27.485
Campillos	Estación de transferencia	Servicio	8		25.204
Algatocín	Estación de transferencia	Servicio	8		8.880
Casarabonela	Vertedero controlado	Servicio	13	72.380	106.589
Cártama	Estación de transferencia	Servicio	3		53.625
La Viñuela	Vertedero controlado	Servicio	21	16.029	27.387
<b>Sevilla</b>					
Alcalá Guadaira	Planta recuperación y compostaje	Servicio	32	478.550	1.084.115
	Vertedero controlado	Servicio	32		1.084.115
	Planta de clasificación	Servicio	32	4.856	1.084.115
	Estación de transferencia	Servicio	2		74.618
Bollullos de la Mitación	Estación transferencia	Servicio	12		93.495
	Planta de clasificación	Servicio	12	235	93.495
Espartinas	Estación transferencia	Servicio	14		70.542
	Planta de clasificación	Servicio	14		70.542
Carmona	Estación transferencia	Servicio	1		25.793
Sevilla-Tablada	Estación transferencia	Servicio	1		702.520
Alcalá del Río	Planta recuperación y compostaje	Servicio	35	189.441	294.110
	Vertedero controlado	Servicio	35		294.110
	Planta de clasificación	Servicio	35	2.524	294.110
Constantina	Estación transferencia	Servicio	10		29.011
	Planta de clasificación	Ejecución			
Lora del Río	Estación de transferencia	Recepcionada	4		31.277
Mairena del Aljarafe	Estación transferencia	Ejecución			
Marchena	Planta recuperación y compostaje	Servicio	7	49.450	103.003
	Vertedero controlado	Servicio	7		103.003
Estepa	Planta recuperación y compostaje	Servicio	17	24.633	65.682
	Vertedero controlado	Servicio	17		65.682
Saucejo	Estación de transferencia	Servicio	6		17.170
Utrera	Planta recuperación y compostaje	Servicio	6	54.290	95.059
	Vertedero controlado	Servicio	6		95.058
	Planta de clasificación	Servicio	6	1.510	95.058
Lebrija	Vertedero controlado	Servicio	3	23.141	47.646
Montellano	Estación de transferencia	Servicio	2		8.311
Écija	Vertedero controlado	Servicio	5	28.095	57.826

FUENTE: Consejería de Medio Ambiente

<sup>a</sup>La producción de residuos de las estaciones de transferencia se hallan incluidas en la suma total de la instalación final de tratamiento (planta de recuperación y compostaje o vertedero controlado).

<sup>b</sup>Ha sido imposible desagregar la información relativa a los 49 municipios que son abastecidos por los vertederos controlados de Tharsis, Linares de la Sierra y Cumbres de San Bartolomé.

## 1. Territorio y medio ambiente

### 1.3.3. Generación y tratamiento de residuos urbanos por provincia. Año 2004\*

	Almería	Cádiz	Córdoba	Granada	Huelva	Jaén	Málaga	Sevilla	Andalucía
<b>Generación total (t/año)</b>	253.789	754.817	353.929	442.777	261.141	262.910	918.039	847.580	<b>4.094.982</b>
<b>Composición (porcentaje)</b>									
Papel - cartón	16,20	20,82	17,40	19,30	15,50	20,00	22,63	15,17	<b>18,60</b>
Vidrio	6,00	7,52	6,30	7,60	5,80	9,00	5,63	4,37	<b>6,11</b>
Plástico	7,20	12,17	12,40	15,20	12,35	11,00	11,73	12,47	<b>11,84</b>
Textil	4,35	4,92	3,60	7,00	4,34	5,00	3,10	4,35	<b>4,36</b>
Metales	3,50	3,76	4,10	3,60	2,85	4,00	3,62	3,08	<b>3,52</b>
Materia orgánica	56,10	41,90	54,90	43,80	54,00	48,00	46,36	51,66	<b>48,92</b>
Otros	6,65	8,91	1,30	3,50	5,16	3,00	6,96	9,10	<b>6,65</b>
<b>Tipo de tratamiento (porcentaje)</b>									
Compostaje	94,51	54,15	69,56	89,73	88,51	15,73	23,09	61,09	<b>60,31</b>
Vertido controlado	3,68	45,85	30,44	10,27	11,49	84,27	75,91	37,91	<b>39,37</b>
Vertido incontrolado	1,81	-	-	-	-	-	1,00	1,00	<b>0,32</b>

FUENTE: Consejería de Medio Ambiente. Informe de medio ambiente

\*Esta información procede, casi en su totalidad, de datos aportados por los gestores autorizados para la valorización y/o eliminación de residuos urbanos y las mancomunidades y consorcios que gestionan residuos urbanos. Por este motivo la información de este año, correspondiente a 2004, difiere de la publicada en el Informe de Medio Ambiente, edición 2004, para el mismo periodo temporal y basada, como en ocasiones anteriores, en estimaciones realizadas por la Consejería de Medio Ambiente.

### 1.3.4. Actuaciones de reforestación comprometidas con cargo a expedientes de gasto por provincia. Año 2005

	Superficie (ha)	Inversión (euros)
Almería	247,42	222.793
Cádiz	1.569,97	1.027.770
Córdoba	63,53	329.576
Granada	256,31	410.348
Huelva	2.044,65	1.869.289
Jaén	236,55	769.686
Málaga	66,49	207.165
Sevilla	762,71	1.327.310
Sin especificar	4.241,40	3.886.499
<b>Andalucía</b>	<b>9.489,03</b>	<b>10.050.436</b>

FUENTE: Consejería de Medio Ambiente. Sistema de Apoyo para el seguimiento de Expedientes y Actuaciones

### 1.3.5. Denuncias tramitadas\* por acciones contra el medio ambiente y la conservación de la naturaleza según materia por provincia. Año 2005

	Almería	Cádiz	Córdoba	Granada	Huelva	Jaén	Málaga	Sevilla	Sin provincializar	Andalucía
Caza	170	566	540	478	293	318	86	2.213	-	4.664
Costas	21	94	-	23	12	-	9	6	-	165
Espacios naturales protegidos	205	457	59	97	130	226	139	75	-	1.388
Especies protegidas	23	35	153	32	78	240	49	196	-	806
Forestal	214	147	182	214	111	349	75	154	-	1.446
Incendios	100	276	224	275	349	325	65	137	-	1.751
Pesca fluvial	-	49	87	101	89	84	2	23	-	435
Protección ambiental	18	105	382	214	76	201	89	94	-	1.179
Residuos	24	10	75	141	150	84	75	207	-	766
Vías pecuarias	5	155	121	26	33	84	59	65	-	548
Sin identificar	34	15	3	35	30	12	3	36	14	182

FUENTE: Consejería de Medio Ambiente

\*Una misma denuncia puede afectar a más de una materia o norma principal.

### 1.3.6. Medios humanos del plan INFOCA. Año 2005

	Almería	Cádiz	Córdoba	Granada	BRICA <sup>a</sup> (Granada)	Huelva	Jaén	Málaga	BRICA <sup>a</sup> (Málaga)	Sevilla	BRICA <sup>a</sup> (Sevilla)	Sevilla SSCC	Andalucía
<b>Puestos funcionales de la Administración</b>													
Director de COP/COR <sup>b</sup>	1	1	1	1	-	1	1	1	-	1	-	1	9
Técnico de extinción	2	2	2	2	-	2	3	2	-	2	-	2	19
Coordinador regional y provinciales	1	1	1	1	-	1	1	1	-	1	-	1	9
Agente de Medio Ambiente (BIIF <sup>c</sup> )	2	2	2	2	-	2	2	2	-	2	-	-	16
Agente de Medio Ambiente.													
Jornada de tarde	14	14	14	18	-	17	24	14	-	14	-	-	129
Conductores y ayudantes de autobomba	2	5	-	1	-	4	5	2	-	-	-	-	19
Otros	-	2	-	-	-	2	8	-	-	-	-	-	12
<b>Total</b>	<b>22</b>	<b>27</b>	<b>20</b>	<b>25</b>	<b>-</b>	<b>29</b>	<b>44</b>	<b>22</b>	<b>-</b>	<b>20</b>	<b>-</b>	<b>4</b>	<b>213</b>
<b>Puestos de trabajo de EGMASA</b>													
Especialistas de extinción	224	220	210	253	44	228	359	245	44	140	44	-	2.011
Componentes grupos de apoyo	43	27	52	26	-	13	60	16	-	24	-	-	261
Vigilantes fijos	69	50	87	127	-	84	127	52	-	64	-	-	660
Conductores y ayudantes	52	40	40	64	-	70	80	42	-	36	-	2	426
Conductores UMMT <sup>d</sup>	-	-	-	-	-	-	-	-	-	-	-	-	-
Otros	35	32	29	38	-	25	45	32	-	25	-	7	268
Técnicos	7	7	7	8	3	7	10	7	3	6	3	13	81
<b>Total</b>	<b>430</b>	<b>376</b>	<b>425</b>	<b>516</b>	<b>47</b>	<b>427</b>	<b>681</b>	<b>394</b>	<b>47</b>	<b>295</b>	<b>47</b>	<b>22</b>	<b>3.707</b>

FUENTE: Consejería de Medio Ambiente

<sup>a</sup>BRICA: Brigada contra incendios forestales de la Comunidad Autónoma de Andalucía.

<sup>b</sup>COR/COP: Centro Operativo Regional/Centro Operativo Provincial.

<sup>c</sup>BIIF: Brigadas de Investigación de Incendios Forestales.

<sup>d</sup>UMMT: Unidad móvil de transmisión y meteorología.



## 1. Territorio y medio ambiente

### 1.3.7. Medios materiales del plan INFOCA. Año 2005

	Aviones		Helicópteros <sup>b</sup>		UMMT <sup>c</sup>	UNASIF <sup>d</sup>	Vehículos de extinción			Total
	Depósito <sup>a</sup>	Vigilancia <sup>a</sup>	Depósito <sup>a</sup>	Transporte			Ligero	Nodriza	Pesado	
Almería	1	-	2	-	1	-	-	1	12	<b>17</b>
Cádiz	-	-	3	-	1	-	3	1	9	<b>17</b>
Córdoba	2	-	3	-	1	-	6	-	7	<b>19</b>
Granada	1	1	3	-	1	1	-	2	14	<b>23</b>
Huelva	2	-	2	-	2	-	-	1	12	<b>19</b>
Jaén	-	-	3	-	1	-	1	2	16	<b>23</b>
Málaga	2	-	3	-	1	-	-	1	10	<b>17</b>
Sevilla	-	2	3	-	1	-	-	1	8	<b>15</b>
SS.CC.	-	-	-	-	-	1	-	-	-	<b>1</b>
<b>Total</b>	<b>8</b>	<b>3</b>	<b>22</b>	<b>-</b>	<b>9</b>	<b>2</b>	<b>10</b>	<b>9</b>	<b>88</b>	<b>151</b>

FUENTE: Consejería de Medio Ambiente

<sup>a</sup>Incluidos los aportados por el MIMA y ENRESA.

<sup>b</sup>Se dispone de tres helicópteros más, que no están adscritos a ninguna provincia por tener movilidad geográfica.

<sup>c</sup>UMMT: Unidad móvil de meteorología y transmisiones.

<sup>d</sup>UNASIF: Unidad de análisis y seguimiento de incendios forestales.

### 1.3.8. Expedientes por infracciones medioambientales según nivel de gravedad por materia y provincia. Año 2005

	Caza	Costas	Espacios naturales protegidos	Especies protegidas	Forestal	Incendios	Pesca fluvial	Protección ambiental	Residuos	Vías pecuarias	Sin identificar
<b>Almería</b>											
Especialmente grave	-	-	-	-	-	-	-	-	-	-	-
Muy grave	7	-	-	1	36	1	-	2	-	4	-
Grave	197	4	27	1	47	3	-	3	10	1	-
Menos grave	-	-	-	-	-	-	-	-	-	-	-
Leve	65	-	65	5	5	26	-	-	1	-	-
Sin identificar	46	17	120	20	153	68	-	20	21	1	2
<b>Cádiz</b>											
Especialmente grave	-	-	-	-	-	-	-	-	-	-	-
Muy grave	24	-	2	-	12	1	-	13	1	66	-
Grave	558	26	134	10	144	1	-	75	4	15	4
Menos grave	-	-	2	-	-	-	-	-	-	-	-
Leve	229	2	225	11	67	260	64	1	3	24	-
Sin identificar	29	65	123	19	44	45	1	19	5	90	1
<b>Córdoba</b>											
Especialmente grave	-	-	-	-	-	-	-	-	-	-	-
Muy grave	6	-	1	4	5	-	-	21	7	15	-
Grave	36	-	14	17	62	4	-	27	29	8	-
Menos grave	-	-	-	-	-	-	-	-	-	-	-
Leve	13	-	8	10	5	32	-	1	19	4	-
Sin identificar	109	-	38	41	101	67	-	120	47	74	-
<b>Granada</b>											
Especialmente grave	-	-	-	-	-	-	-	-	-	-	-
Muy grave	2	1	1	-	1	4	2	22	2	1	-
Grave	205	7	41	21	65	14	-	22	13	8	4
Menos grave	-	-	-	-	-	-	-	-	-	-	-
Leve	65	-	18	13	14	175	78	12	38	1	-
Sin identificar	120	13	48	7	164	60	22	131	42	11	2
<b>Huelva</b>											
Especialmente grave	-	-	-	-	-	-	-	-	-	-	-
Muy grave	47	-	-	2	57	-	2	22	3	13	-
Grave	164	10	63	61	65	33	13	13	20	1	-
Menos grave	-	-	-	-	-	-	-	-	-	-	-
Leve	42	-	58	27	30	241	30	3	54	9	-
Sin identificar	210	4	61	63	97	147	71	60	104	18	16
<b>Jaén</b>											
Especialmente grave	-	-	-	-	-	-	-	-	-	-	-
Muy grave	14	-	-	1	-	-	1	6	-	-	-
Grave	326	-	31	149	223	4	2	94	15	40	-
Menos grave	2	-	-	-	-	-	1	-	-	-	-
Leve	65	-	153	72	17	268	77	3	53	3	-
Sin identificar	26	-	45	58	44	28	15	47	7	6	-
<b>Málaga</b>											
Especialmente grave	-	-	-	-	-	-	-	-	-	-	-
Muy grave	4	-	3	-	5	-	-	13	6	-	20
Grave	16	4	9	21	24	3	2	22	26	-	16
Menos grave	-	-	-	-	-	-	-	-	-	-	-
Leve	7	-	77	4	2	9	2	8	26	-	3
Sin identificar	55	3	46	40	45	47	-	50	25	-	18
<b>Sevilla</b>											
Especialmente grave	-	-	-	-	-	-	-	-	-	-	-
Muy grave	-	-	-	-	-	-	-	-	-	-	-
Grave	-	-	-	-	-	-	-	-	-	-	-
Menos grave	-	-	-	-	-	-	-	-	-	-	-
Leve	-	-	-	-	-	-	-	-	-	-	-
Sin identificar	431	1	63	93	102	64	33	53	24	9	31
<b>Andalucía</b>											
Especialmente grave	-	-	-	-	-	-	-	-	-	-	-
Muy grave	104	1	7	8	116	6	5	99	19	99	20
Grave	1.502	51	319	280	630	62	17	256	117	73	24
Menos grave	2	-	2	-	-	-	1	-	-	-	-
Leve	486	2	604	142	140	1.011	251	28	194	41	3
Sin identificar	1.026	103	544	341	750	526	142	500	275	209	70

FUENTE: Consejería de Medio Ambiente

# 1. Territorio y medio ambiente

## 1.4. Calidad ambiental

### 1.4.1. Días con situación no admisible\* de contaminación atmosférica por provincia. Año 2005

Provincia	Municipio	Estación	SO <sub>2</sub>	Partículas en suspensión	NO <sub>2</sub>	Ozono	
<b>Almería</b>	Almería	El Boticario	-	-	-	8	
		Mediterráneo	-	76	-	-	
	Carboneras	Carboneras	-	49	-	-	
		Cuevas del Almanzora	Palomares	-	9	-	-
	Ejido (El)	Villaricos	-	48	-	-	
		El Ejido	-	40	-	42	
	Garrucha	Garrucha	-	26	-	11	
		Níjar	Agua Amarga	-	3	-	-
			Campohermoso	-	40	-	14
	<b>Cádiz</b>	Algar	Níjar	-	14	-	34
Algar			-	249	-	-	
Algeciras		Algeciras EPS	-	39	-	-	
		Rinconcillo	-	59	-	-	
Arcos de la Frontera		Jedula	-	34	-	-	
		Barrios (Los)	Cortijillos	-	-	-	11
			Colegio Los Barrios	-	5	-	-
		Alcornocales	-	-	-	14	
		Palmones	-	119	-	-	
		Los Barrios	-	20	-	-	
Cádiz		Avda. Marconi	-	61	-	8	
Jerez de la Frontera		Cartuja	-	116	-	39	
		Jerez-Chapín	-	54	-	29	
Línea de la Concepción (La)		El Zabal	-	55	-	-	
		La Línea	-	25	-	13	
Puerto Real		Río San Pedro	-	14	-	6	
San Fernando		San Fernando	-	1	-	15	
		San Roque	Campamento	-	-	-	24
			Hostelería	-	20	-	-
		Economato	2	-	-	-	
		Colegio Carteya	-	30	-	32	
		Estación de FF.CC San Roque	-	47	-	-	
		Guadarranque	23	1	-	-	
		Madrevieja	-	32	-	-	
<b>Córdoba</b>		Córdoba	Asomadilla	-	12	-	44
			Gran Vía Parque	-	99	-	33
		Espiel	Lepanto	-	12	-	1
			Puerta Colodro	-	325	-	1
<b>Granada</b>	Villaviciosa de Córdoba	Espiel	-	79	-	-	
		Poblado	-	37	-	-	
	Granada	El Vacar	-	36	-	-	
		Avda. de Cádiz	-	120	-	-	
	Motril	Constitución (P.F.)	-	11	-	-	
		Granada-Norte	-	82	-	35	
	Paseos Universitarios	-	8	-	36		
	Motril	-	7	-	-		

CONTINÚA →

### 1.4.1. Días con situación no admisible\* de contaminación atmosférica por provincia. Año 2005

CONTINUACIÓN

Provincia	Municipio	Estación	SO <sub>2</sub>	Partículas en suspensión	NO <sub>2</sub>	Ozono	
<b>Huelva</b>	Almonte	Doñana	-	4	-	42	
		Cartaya	-	-	-	8	
	Huelva	Campus El Carmen	1	96	-	-	
		La Orden	-	45	-	37	
		Los Rosales	-	18	-	-	
		Marismas del Titán	-	61	-	-	
		Pozo Dulce	-	62	-	-	
	Moguer	El Arenosillo	-	-	-	71	
		Mazagón	-	15	-	30	
		Moguer	-	60	-	-	
	Niebla	Niebla	-	82	-	-	
		Palos de la Frontera	1	5	-	7	
	Punta Umbría	Palos	-	74	-	-	
		Torrearenilla	-	97	-	-	
		Punta Umbría	-	54	-	-	
		San Juan del Puerto	-	50	-	-	
		Valverde del Camino	-	-	-	44	
		<b>Jaén</b>	Bailén	1	177	-	-
			Jaén	-	122	-	46
	Torredonjimeno		-	32	-	-	
Villanueva del Arzobispo	Villanueva del Arzobispo	-	95	-	-		
	<b>Málaga</b>	Málaga	-	-	-	4	
Carranque		-	102	-	30		
El Atabal		-	1	-	5		
<b>Sevilla</b>	Marbella	Marbella	-	39	-	27	
		Alcalá de Guadaira	-	38	-	52	
	Dos Hermanas	-	-	-	30		
	Mairena del Aljarafe	-	61	-	74		
	San Nicolás del Puerto	-	38	-	73		
	Sevilla	Bermejales	-	4	-	28	
		Centro	-	-	-	28	
		Ranilla	-	31	1	-	
		San Jerónimo	-	4	-	28	
		Santa Clara	-	77	-	73	
Torneo	-	31	1	-			

FUENTE: Consejería de Medio Ambiente

\*Se consideran situaciones de inmisión atmosférica no admisible aquellas que se caracterizan como malas o muy malas según los criterios de cálculo que establece el R.D. 1073/2002. Para cada parámetro controlado los criterios son:

SO<sub>2</sub>: para el cálculo del índice se tiene en cuenta el valor límite medido en 24 horas que establece la Directiva 1999/30 (valor medio diario superior a 125 µg/m<sup>3</sup>). No obstante, si se supera el valor límite horario fijado en la misma directiva (470 µg/m<sup>3</sup>), la calidad del aire será considerada "mala" y siempre que se supere el umbral de alerta (valor durante 3 horas consecutivas superior a 500 µg/m<sup>3</sup>), la calidad del aire será considerada "muy mala".

Partículas en suspensión: para el cálculo del índice se tiene en cuenta el valor límite medido en 24 horas que establece la Directiva 1999/30 (valor medio diario superior a 70 µg/m<sup>3</sup>).

NO<sub>2</sub>: para el cálculo del índice se tiene en cuenta el valor límite horario que establece la Directiva 1999/30 (290 µg/m<sup>3</sup>). Siempre que se supere el umbral de alerta (400 µg/m<sup>3</sup> durante 3 horas consecutivas), la calidad del aire será considerada "muy mala".

Ozono: para el cálculo del índice se tiene en cuenta el valor objetivo para la protección a la salud fijado en la nueva Directiva (valor octohorario de 120 µg/m<sup>3</sup>). Siempre que se supere el valor de información a la población (valor horario de 180 µg/m<sup>3</sup>), la calidad del aire será considerada "mala" y si se supera el umbral de alerta para la población (valor horario de 240 µg/m<sup>3</sup>), la calidad del aire se considerará "muy mala".

## 1. Territorio y medio ambiente

### 1.4.2. Distribución de la contaminación acústica urbana en Andalucía según tipo de fuente. Año 2005\* (porcentaje)

---

	Aportación de ruido
<hr/>	
<b>Tráfico terrestre</b>	
Automóviles-turismos	49,30
Camiones de basura	0,50
Camiones y autocares	8,70
Motos y motocicletas	18,20
Servicios de ambulancia y policía	0,30
<b>Total</b>	<b>77,00</b>
<b>Fuentes de origen comunitario</b>	
Conversaciones en la calle	2,30
Gritos	1,60
Niños jugando	1,80
Radio, televisión y música en vivienda	0,50
<b>Total</b>	<b>6,20</b>
<b>Fuentes de origen animal</b>	
Otros - Fuentes de origen animal	0,10
<b>Total</b>	<b>0,10</b>
<b>Fuentes de origen mecánico</b>	
Carga / descarga	0,20
Maquinarias de obras públicas	5,10
Obras	4,80
Ventilación / Climatización	0,70
<b>Total</b>	<b>10,80</b>
<b>Actividades comerciales y de ocio</b>	
Actividades deportivas	0,20
Bares / pubs / discotecas	3,80
Reparto urbano	0,90
Talleres de lavado de coches	0,20
Talleres mecánicos	0,80
<b>Total</b>	<b>5,90</b>

---

FUENTE: Consejería de Medio Ambiente

\*Valores medios calculados en municipios con tamaño comprendido entre 5.000 y 20.000 habitantes (Almería y Málaga).

### 1.4.3.G. Evolución mensual de la capa de ozono en Andalucía\*. Años 1993-2005

(unidades Dobson)

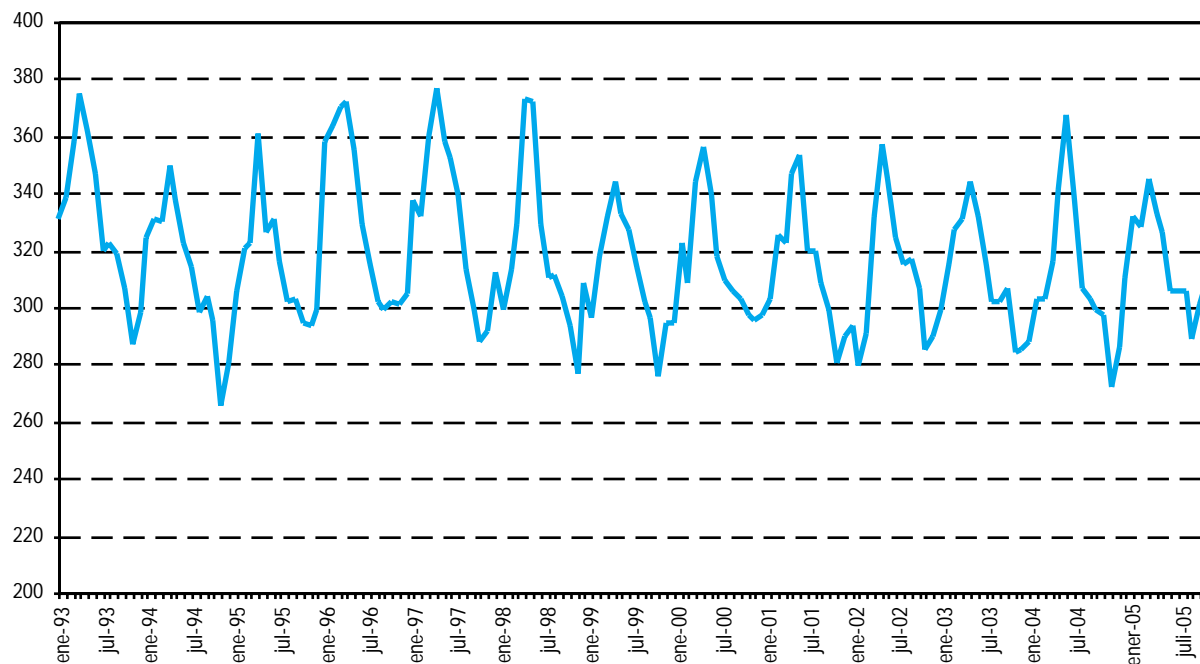

FUENTE: Consejería de Medio Ambiente

\*Se considera como límite crítico cuando el espesor de la capa de ozono esté por debajo de las 200 unidades Dobson.

### 1.4.4. Calidad de las aguas de consumo público según criterio de potabilidad por provincia. Año 2002

	Almería	Cádiz	Córdoba	Granada	Huelva	Jaén	Málaga	Sevilla	Andalucía
Muestras analizadas	1.366	937	2.814	4.289	2.386	1.974	3.934	1.443	<b>19.143</b>
Muestras conformes (potables)	1.156	871	2.486	4.176	1.985	1.814	3.729	1.377	<b>17.594</b>
Porcentaje	84,63	92,96	88,34	97,37	83,19	91,89	94,79	95,43	<b>91,91</b>
Muestras no conformes (no potables)	210	66	328	113	401	160	205	66	<b>1.549</b>
Porcentaje	15,37	7,04	11,66	2,63	16,81	8,11	5,21	4,57	<b>8,09</b>

FUENTE: Consejería de Salud. Dirección General de Salud Pública y Participación

## 1. Territorio y medio ambiente

### 1.4.5. Población afectada por aguas calificadas de no potables y duración de la situación por provincia. Año 2002

	Almería	Cádiz	Córdoba	Granada	Huelva	Jaén	Málaga	Sevilla	Andalucía
<b>Población afectada</b>									
Municipios	20	3	4	14	4	15	9	3	72
Entidades singulares	69	4	6	15	4	28	9	7	142
Población (habitantes)	68.760	3.532	1.149	19.134	4.368	123.008	4.108	18.911	242.970
Población (porcentaje)*	13,94	0,31	0,15	2,27	0,95	18,45	0,34	1,10	3,32
<b>Duración de la situación*</b>									
Menos de 1 mes	-	-	-	-	0,81	10,41	-	1,09	1,26
De 1 a 4 meses	-	-	-	0,18	0,15	7,65	0,02	-	0,72
De 4 a 8 meses	-	-	-	0,07	-	0,08	-	-	0,02
De 8 a 12 meses	13,94	0,31	0,15	2,03	-	0,30	0,32	0,01	1,33

FUENTE: Consejería de Salud. Dirección General de Salud Pública y Participación

\*Porcentaje sobre el total del área geográfica de referencia.

### 1.4.6. Resultados de la vigilancia sanitaria y ambiental de las playas por provincia. Año 2005<sup>a</sup>

	Almería	Cádiz	Granada	Huelva	Málaga	Andalucía
<b>Nº de municipios</b>	13	16	9	9	14	61
<b>Nº de playas</b>	68	43	28	15	73	227
<b>Puntos de muestreo</b>	85	67	35	46	86	319
<b>Nº de muestreos</b>	843	680	450	414	863	3.250
<b>Análisis</b>						
Microbiológicos	2.529	2.040	1.350	1.242	2.589	9.750
Macroscópicos (agua y arena)	5.901	4.760	3.150	2.898	6.041	22.750
<b>Calificación sanitaria de los puntos de muestreo</b>						
Aguas aptas para el baño, de muy buena calidad	70	52	22	46	83	273
Porcentajes que cumplen valores guías	82,35	77,61	62,86	100,00	96,51	85,58
Aguas aptas para el baño, de buena calidad	15	15	12	-	2	44
Porcentajes que cumplen valores imperativos pero no valores guía	17,65	22,39	34,29	-	2,33	13,79
Aguas no aptas para el baño	-	-	1	-	1	2
Porcentajes que incumplen los valores imperativos	-	-	2,86	-	1,16	0,63
<b>Inversiones de la Dirección General de Costas (miles de euros)<sup>b</sup></b>						
	5.201	13.840	714	1.955	7.340	29.964
<b>Playas con bandera azul</b>	22	19	2	6	14	63

FUENTE: Consejería de Medio Ambiente

<sup>a</sup>Temporada de baño.

<sup>b</sup>El total incluye una inversión del 914.164 euros realizada en la provincia de Sevilla.

### 1.4.7. Centros productores de residuos peligrosos que presentan declaración anual según grupo de actividad por provincia. Año 2004

	Almería	Cádiz	Córdoba	Granada	Huelva	Jaén	Málaga	Sevilla	Andalucía
<b>Número de centros</b>									
Agricultura, industria agrícola	43	34	42	65	69	57	18	72	<b>400</b>
Descontaminación, eliminación de residuos	5	23	33	27	24	26	6	39	<b>183</b>
Energía	6	18	17	26	16	23	7	28	<b>141</b>
Industria química	2	6	4	8	18	11	6	14	<b>69</b>
Metalurgia, construcción mecánica y eléctrica	9	27	45	22	22	54	9	63	<b>251</b>
Minerales no metálicos, materiales de construcción, cerámica y vidrio	124	58	92	126	70	84	16	58	<b>628</b>
Papel, cartón e imprenta	17	12	42	84	30	13	42	47	<b>287</b>
Paraquímica	9	0	6	16	6	7	0	16	<b>60</b>
Recuperación de residuos	20	10	7	7	7	1	15	19	<b>86</b>
Servicios colectivos	73	59	89	135	38	55	34	123	<b>606</b>
Servicios comerciales	672	404	978	1.367	520	941	634	1.386	<b>6.902</b>
Servicios domésticos	1	5	16	3	0	17	2	12	<b>56</b>
Textiles, cueros, madera y muebles. Industrias diversas	2	8	172	30	25	114	3	65	<b>419</b>
<b>Total*</b>	<b>983</b>	<b>664</b>	<b>1.543</b>	<b>1.916</b>	<b>845</b>	<b>1.403</b>	<b>792</b>	<b>1.942</b>	<b>10.088</b>
<b>Producción (t)</b>									
Agricultura, industria agrícola	135	302	59	37	66	125	27	705	<b>1.454</b>
Descontaminación, eliminación de residuos	35	3.012	283	365	1.144	3.527	81	277	<b>8.723</b>
Energía	671	27.794	596	1.027	7.697	76	1.333	732	<b>39.926</b>
Industria química	467	16.680	37	14	1.849	32	110	727	<b>19.916</b>
Metalurgia, construcción mecánica y eléctrica	6	22.183	404	1.153	17.980	1.588	527	19.454	<b>63.295</b>
Minerales no metálicos, materiales de construcción, cerámica y vidrio	484	152	761	209	102	70	50	1.380	<b>3.207</b>
Papel, cartón e imprenta	22	34	59	125	648	33	97	201	<b>1.219</b>
Paraquímica	97	0	14	2.515	32.932	58	0	223	<b>35.840</b>
Recuperación de residuos	31	35	113	101	6.515	-	124	914	<b>7.833</b>
Servicios colectivos	184	4.931	150	98	51	54	96	245	<b>5.810</b>
Servicios comerciales	8.515	13.733	2.659	3.133	7.953	2.438	2.817	5.234	<b>46.482</b>
Servicios domésticos	1	41	36	22	-	16	64	30	<b>209</b>
Textiles, cueros, madera y muebles. Industrias diversas	0	27	1.037	63	16	353	3	107	<b>1.607</b>
<b>Total*</b>	<b>10.649</b>	<b>88.925</b>	<b>6.208</b>	<b>8.861</b>	<b>76.952</b>	<b>8.368</b>	<b>5.328</b>	<b>30.230</b>	<b>235.521</b>

FUENTE: Consejería de Medio Ambiente

\*Un mismo centro puede desarrollar actividades incluidas en diferentes grupos.



## 1. Territorio y medio ambiente

### 1.4.8. Producción declarada de residuos peligrosos según tipo por provincia. Año 2004

(t)

	Almería	Cádiz	Córdoba	Granada	Huelva	Jaén	Málaga	Sevilla	<b>Andalucía</b>
Aceites vegetales	-	0	-	-	-	0	-	80	<b>81</b>
Aceites y sustancias oleosas minerales	1.842	2.910	1.624	2.722	2.621	2.104	2.614	4.606	<b>21.042</b>
Baterías y pilas eléctricas	614	434	1.119	800	402	996	628	1.263	<b>6.255</b>
Catalizadores usados	-	367	0	0	635	0	0	-	<b>1.003</b>
Cualquier otro residuo que contenga uno cualquiera de los constituyentes enumerados en la tabla 4 del Reglamento de residuos Tóxicos y Peligrosos	0	163	-	-	-	0	0	0	<b>164</b>
Cualquier otro tipo de residuo que contenga uno cualesquiera de los constituyentes enumerados en la tabla 4 y presente cualesquiera de las características que se enuncian en la tabla 5 del Reglamento de residuos Tóxicos y Peligrosos	343	2.713	399	40	3.216	3.069	616	2.251	<b>12.647</b>
Equipos contaminados	13	189	2	2	138	6	44	48	<b>441</b>
Escorias y/o cenizas	-	140	-	-	2	-	142	30	<b>314</b>
Jabones, materia grasa, ceras de origen animal o vegetal	1	7	0	2	-	3	1	9	<b>23</b>
Líquidos o lodos que contengan metales	-	646	47	967	29.919	191	168	2.900	<b>34.837</b>
Lodos de depuración no tratados o no utilizables en agricultura	-	1.536	79	6	2.527	-	1	134	<b>4.283</b>
Lodos de instalaciones de purificación de agua y de estaciones depuradoras de aguas residuales	-	330	27	-	287	203	18	231	<b>1.097</b>
Lodos de lavados de gases	-	152	-	-	1.571	-	-	-	<b>1.723</b>
Materias alquitranadas, producidas por refinado, destilación o pirólisis	93	262	158	767	265	18	45	19	<b>1.627</b>
Mezclas aceite/agua o hidrocarburo/agua, emulsiones	6.846	12.036	494	2.591	15.251	186	241	3.328	<b>40.973</b>
Objetos procedentes de recogidas selectivas de basuras domésticas y que presenten cualesquiera de las características mencionadas en la tabla 5 del Reglamento de Residuos Tóxicos y Peligrosos	1	3	1	3	38	3	2	15	<b>67</b>
Otros biocidas	-	0	0	0	2	2	-	61	<b>65</b>
Partículas o polvos metálicos	4	16.305	4	3	1.817	47	5	11.329	<b>29.512</b>
Plaguicidas	0	-	0	8	-	1	-	2	<b>11</b>

CONTINUA →

### 1.4.8. Producción declarada de residuos peligrosos según tipo por provincia. Año 2004

(t)

CONTINUACIÓN

	Almería	Cádiz	Córdoba	Granada	Huelva	Jaén	Málaga	Sevilla	Andalucía
Productos de laboratorios fotográficos	41	2.299	49	77	32	17	90	103	<b>2.707</b>
Productos farmacéuticos, medicamentos, productos veterinarios	47	0	35	0	0	3	1	32	<b>119</b>
Productos pirotécnicos y otras materias explosivas	-	-	-	-	-	11	0	51	<b>62</b>
Productos que contengan PCB y/o PCT	17	66	12	8	6	7	18	40	<b>174</b>
Recipientes contaminados (envases, bombonas de gas, etc.) que hayan contenido uno o varios de los constituyentes recogidos en la tabla 4 del Reglamento de Residuos Tóxicos y Peligrosos	433	971	405	478	877	432	277	754	<b>4.627</b>
Residuos de columnas intercambiadoras de iones	-	3	11	0	28	-	-	0	<b>41</b>
Residuos de descarbonatación	-	0	-	-	7	0	-	-	<b>7</b>
Residuos de hospitales o de otras actividades médicas	87	108	41	54	22	33	67	78	<b>489</b>
Residuos de limpieza de cisternas y/o equipos	10	5.461	60	53	149	47	81	434	<b>6.295</b>
Residuos de productos empleados como disolventes	105	211	340	144	401	156	182	423	<b>1.962</b>
Residuos de tratamiento de descontaminación, excepto los incluidos en los epígrafes 29 y 30 del Reglamento de Residuos Tóxicos y Peligrosos	10	246	44	6	82	45	1	7	<b>441</b>
Resinas, látex, plastificantes, colas	43	24	1	-	13	237	-	11	<b>329</b>
Sales de temple cianuradas	-	-	-	0	-	-	-	3	<b>3</b>
Sales de temple no cianuradas	-	31	-	-	1	-	-	408	<b>439</b>
Sustancias inorgánicas sin metales	4	181	551	13	82	3	24	287	<b>1.144</b>
Sustancias orgánicas halogenadas no empleadas como disolventes	5	1	0	5	1	6	2	0	<b>21</b>
Sustancias orgánicas no halogenadas no empleadas como disolventes	48	15.092	2	2	53	1	11	109	<b>15.318</b>
Sustancias químicas no identificadas y/o nuevas que provienen de actividades de investigación, de desarrollo y de enseñanza, y cuyos efectos sobre el hombre y/o sobre el medio ambiente son desconocidos	2	6	5	3	11	0	2	14	<b>43</b>
Tierras, arcillas o arenas, comprendidos lodos de dragado, que, por su situación, puedan estar contaminados	0	25.963	161	18	16.330	1	2	531	<b>43.005</b>
Tintas, colorantes, pigmentos, pinturas, lacas, barnices	40	71	539	88	168	534	33	593	<b>2.065</b>
Todo material contaminado por un producto de la familia de los dibenzofuranos policlorados	-	0	-	-	-	-	-	-	<b>0</b>
Todo material contaminado por un producto de la familia de los dibenzo-para-dioxinas policloradas	-	-	-	-	-	7	14	43	<b>64</b>

FUENTE: Consejería de Medio Ambiente

### 1.4.9. Evolución de la estimación de pérdidas de suelo en Andalucía\*. Período 1987-2004

(porcentaje sobre superficie regional)

Situación climax	1987	1991	1992	1995	1996	1997	1998	1999	2000	2001	2002	2003	2004	
Bajas	95,4	63,1	64,3	66,1	70,2	55,3	56,4	74,4	74,8	65,3	68,5	74,7	67,8	77,3
Moderadas	3,1	20,0	20,9	20,2	19,5	21,6	22,2	17,9	17,0	21,1	20,1	17,2	19,7	15,6
Altas	0,8	7,8	7,2	7,0	5,6	9,1	9,1	4,5	4,6	6,9	6,0	4,5	6,3	3,9
Muy altas	0,7	9,1	7,6	6,7	4,7	14,0	12,3	3,2	3,6	6,7	5,4	3,6	6,2	3,3

FUENTE: Consejería de Medio Ambiente

\*Se ha considerado erosividad media para la situación climax correspondiente a los años 1987 y 1991. En 1992 y 1995-2004 se ha utilizado la propia del año.

# 1. Territorio y medio ambiente

## 1.4.10.G. Evolución de la superficie incendiada según tipo en Andalucía. Años 1987-2005 (ha)

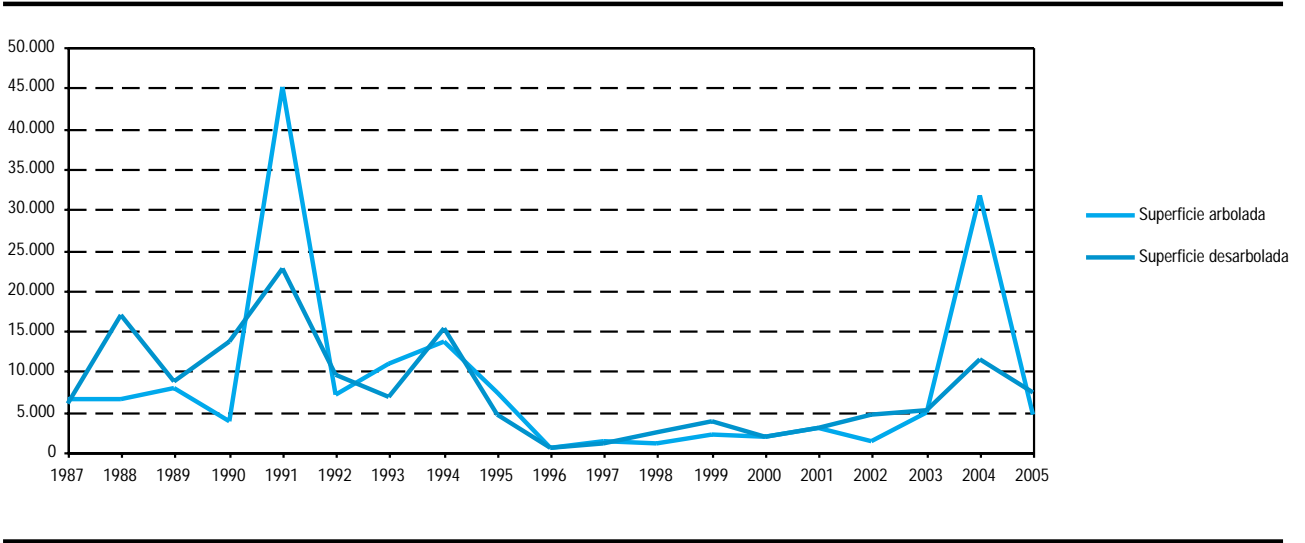

FUENTES: Años 1987-1992: Consejería de Agricultura y Pesca  
Años 1993-2005: Consejería de Medio Ambiente

### 1.4.11. Siniestros y superficie incendiada según tipo por provincia. Año 2005

	Almería	Cádiz	Córdoba	Granada	Huelva	Jaén	Málaga	Sevilla	Andalucía
<b>Siniestros</b>									
<b>Conatos</b>									
Número	51	132	102	125	196	252	78	106	<b>1.042</b>
Porcentaje	55,43	81,99	74,45	69,06	70,50	83,72	65,00	74,65	<b>73,80</b>
<b>Incendios</b>									
Número	41	29	35	56	82	49	42	36	<b>370</b>
Porcentaje	44,57	18,01	25,55	30,94	29,50	16,28	35,00	25,35	<b>26,20</b>
<b>Total</b>									
Número	<b>92</b>	<b>161</b>	<b>137</b>	<b>181</b>	<b>278</b>	<b>301</b>	<b>120</b>	<b>142</b>	<b>1.412</b>
Porcentaje	<b>6,52</b>	<b>11,40</b>	<b>9,70</b>	<b>12,82</b>	<b>19,69</b>	<b>21,32</b>	<b>8,50</b>	<b>10,06</b>	<b>100,00</b>
<b>Superficie forestal</b>									
<b>Superficie arbolada</b>									
Superficie (ha)	44,8	51,2	63,5	588,2	861,0	2.342,2	271,3	324,3	<b>4.546,5</b>
Porcentaje	7,65	9,46	25,04	27,81	39,33	51,87	27,42	50,20	<b>38,41</b>
<b>Superficie matorral</b>									
Superficie (ha)	541,2	490,2	190,1	1.527,2	1.328,3	2.173,6	718,0	321,7	<b>7.290,3</b>
Porcentaje	92,35	90,54	74,96	72,19	60,67	48,13	72,58	49,80	<b>61,59</b>
<b>Total</b>									
Superficie (ha)	<b>586,0</b>	<b>541,4</b>	<b>253,6</b>	<b>2.115,4</b>	<b>2.189,3</b>	<b>4.515,8</b>	<b>989,3</b>	<b>646,0</b>	<b>11.836,8</b>
Porcentaje	<b>4,95</b>	<b>4,57</b>	<b>2,14</b>	<b>17,87</b>	<b>18,50</b>	<b>38,15</b>	<b>8,36</b>	<b>5,46</b>	<b>100,00</b>

FUENTE: Consejería de Medio Ambiente

## 1. Territorio y medio ambiente

### 1.4.12. Incendios forestales según causa por provincia. Año 2005

	Almería	Cádiz	Córdoba	Granada	Huelva	Jaén	Málaga	Sevilla	<b>Andalucía</b>
<b>Intencionados</b>									
Número	15	54	28	49	103	93	39	83	<b>464</b>
Porcentaje	16,30	33,54	20,44	27,07	37,05	30,90	32,50	58,45	<b>32,86</b>
<b>Negligencias</b>									
Número	44	61	65	84	90	126	45	40	<b>555</b>
Porcentaje	47,83	37,89	47,45	46,41	32,37	41,86	37,50	28,17	<b>39,31</b>
<b>Naturales</b>									
Número	12	1	-	12	3	22	4	1	<b>55</b>
Porcentaje	13,04	0,62	-	6,63	1,08	7,31	3,33	0,70	<b>3,90</b>
<b>Accidentales</b>									
Número	6	22	24	12	14	22	24	11	<b>135</b>
Porcentaje	6,52	13,66	17,52	6,63	5,04	7,31	20,00	7,75	<b>9,56</b>
<b>Desconocidas</b>									
Número	15	23	20	24	68	38	8	7	<b>203</b>
Porcentaje	16,30	14,29	14,60	13,26	24,46	12,62	6,67	4,93	<b>14,38</b>
<b>Total</b>									
Número	<b>92</b>	<b>161</b>	<b>137</b>	<b>181</b>	<b>278</b>	<b>301</b>	<b>120</b>	<b>142</b>	<b>1.412</b>
Porcentaje	<b>100,00</b>	<b>100,00</b>	<b>100,00</b>	<b>100,00</b>	<b>100,00</b>	<b>100,00</b>	<b>100,00</b>	<b>100,00</b>	<b>100,00</b>

FUENTE: Consejería de Medio Ambiente

## 2. Población



# Índice del capítulo 2

Fuentes y metodología .....	67
Conceptos y definiciones .....	73
<b>2.1. Distribución y crecimiento de la población .....</b>	<b>75</b>
2.1.1. Evolución de la población contabilizada en padrones según sexo por provincia. Años 1993-2005 .....	75
2.1.2.G. Evolución de la población según tamaño de los municipios en Andalucía. Años 1970-2005 .....	76
2.1.3.G. Evolución de las componentes del crecimiento de la población en Andalucía. Años 1984-2004 .....	76
2.1.4. Evolución de la población contabilizada en censos según sexo por provincia. Años 1900-2001 .....	77
2.1.5. Distribución de la población y de los municipios andaluces según la población residente de los mismos por provincia. Año 2005 .....	78
2.1.6.G. Crecimiento relativo de la población andaluza en el periodo 1996-2005 .....	79
<b>2.2. Estructura de la población .....</b>	<b>80</b>
2.2.1. Población según grupos quinquenales de edad y sexo por provincia. Año 2005 .....	80
2.2.2.G.a. Pirámide de población de Andalucía. Años 2006 y 2025 .....	81
2.2.2.G.b. Pirámide de población de Almería. Años 2006 y 2025 .....	81
2.2.2.G.c. Pirámide de población de Cádiz. Años 2006 y 2025 .....	82
2.2.2.G.d. Pirámide de población de Córdoba. Años 2006 y 2025 .....	82
2.2.2.G.e. Pirámide de población de Granada. Años 2006 y 2025 .....	83
2.2.2.G.f. Pirámide de población de Huelva. Años 2006 y 2025 .....	83
2.2.2.G.g. Pirámide de población de Jaén. Años 2006 y 2025 .....	84
2.2.2.G.h. Pirámide de población de Málaga. Años 2006 y 2025 .....	84
2.2.2.G.i. Pirámide de población de Sevilla. Años 2006 y 2025 .....	85
2.2.2.G.j. Pirámide de población de Andalucía y España. Año 2006 .....	85
<b>2.3. Aspectos dinámicos. Movimiento natural de la población y migraciones .....</b>	<b>86</b>
2.3.1. Estado de la natalidad por provincia. Años 2003-2004 .....	86
2.3.2.G. Evolución del número medio de hijos por mujer. Años 1987-2004 .....	87
2.3.3.G. Evolución de la edad media a la maternidad. Años 1987-2004 .....	87
2.3.4. Nacimientos por edad de la madre y provincia. Año 2004 .....	88
2.3.5. Estado de la mortalidad por provincia. Años 2003-2004 .....	88
2.3.6.G. Evolución de la esperanza de vida al nacer según sexo. Años 1987-2004 .....	89
2.3.7. Defunciones según grupo de edad, por sexo y provincia de residencia. Años 2003-2004 .....	90
2.3.8. Muertes fetales tardías y de menores de un año según sexo por provincia. Año 2004 .....	91
2.3.9. Estado de la nupcialidad por provincia. Años 2003-2004 .....	92
2.3.10.G. Evolución del indicador anual de primonupcialidad según sexo. Años 1987-2004 .....	93
2.3.11.G. Evolución de la edad media al primer matrimonio según sexo. Años 1987-2004 .....	93
2.3.12. Matrimonios por grupo de edad y provincia. Año 2004 .....	94
2.3.13. Matrimonios según tipo de celebración y orden del mismo por provincia. Año 2004 .....	95
2.3.14. Migraciones interiores y exteriores según provincia de origen y destino. Año 2004 .....	96



2.3.15.G.	Evolución del saldo migratorio de Andalucía. Años 1985-2004. ....	96
2.3.16.	Emigraciones según sexo y grupo de edad por provincia de origen. Año 2004 .....	97
2.3.17.	Inmigraciones según sexo y grupo de edad por provincia de destino. Año 2004 .....	97
2.3.18.	Población según sexo y lugar de nacimiento por provincia. Año 2005 .....	98
2.3.19.	Emigración asistida según duración de la estancia y sexo por provincia de origen. Año 2005 .....	99
2.3.20.	Inmigraciones desde el extranjero según continente de procedencia y nacionalidad por provincia de destino. Año 2004 .....	100
2.3.21.	Población extranjera en Andalucía según nacionalidad por grupo de edad. Año 2005 .....	101
2.3.22.	Población extranjera según nacionalidad por provincia de residencia. Año 2005 .....	102
2.3.23.	Población extranjera según país de nacimiento por provincia de residencia. Año 2005 .....	102
2.3.24.	Población extranjera residente según nacionalidad por provincia de residencia. Año 2004 .....	102
2.3.25.G.	Variación porcentual de la población extranjera residente por provincia de residencia. Periodo 2000-2004 .....	103

# Fuentes y metodología

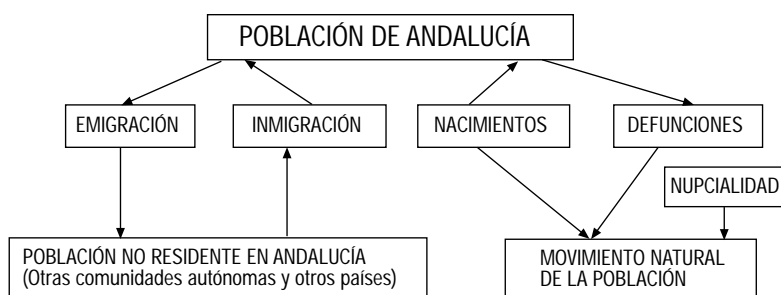

## Censo de población

En el pasado los censos jugaron un papel exclusivamente administrativo pues proporcionaban el número de ciudadanos y de familias en un territorio, la población total en edad militar y otros datos similares. En ocasiones, la elaboración de un censo tenía una finalidad de carácter recaudatorio. Actualmente, los censos siguen cubriendo los anteriores objetivos, pero, además, ofrecen la información que nos ayuda a entender la estructura socioeconómica del país, con independencia de que ciertos datos contenidos en esos censos tengan interés sólo para la Administración.

Todavía hoy los censos de población constituyen una operación insustituible para el recuento de la población. No obstante, éstos perderían su actual importancia si llegase a existir un registro de la población, integrado a escala nacional, en el que se actualizasen permanentemente las altas que se producen por nacimientos o inmigración y las bajas que se generan por fallecimientos o emigración. Sin embargo, los flujos de personas debidos a los movimientos migratorios pueden alcanzar una gran trascendencia y este fenómeno, unido al hecho de que cada vez existe menor control administrativo en las fronteras, puede hacer que se tengan que seguir realizando censos en el futuro para evaluar el total y la estructura de la población en los distintos ámbitos espaciales. Además, las dificultades técnicas y legales para introducir en dichos registros administrativos características sociodemográficas de las personas y familias pueden contribuir a que los censos de población sigan siendo insustituibles para caracterizar a la población desde otros puntos de vista, más allá de su mero recuento.

El Censo de población se define como el conjunto de operaciones consistentes en recopilar, resumir, valorar, analizar y publicar los datos de carácter demográfico, cultural, económico y social de todos los habitantes del país y de sus divisiones político-administrativas, referidos a un momento o periodo dado. Esta operación va dirigida a todas las personas que residan en viviendas (ya sean viviendas familiares o alojamientos) o en establecimientos colectivos (como hoteles, asilos, etc.).

Los censos de población constituyen una fotografía en un instante concreto de una población, que está sometida a un continuo cambio debido a la influencia de los sucesos que se dan en ella (nacimientos, defunciones, migraciones, matrimonios, etc.). Así pues, los censos nos hablan del sexo, la edad, el estado civil, la nacionalidad, la actividad económica, el nivel de instrucción, etc., en un momento dado. Toda esa información se presenta en forma tabulada y desagregada a distintos niveles espaciales o según otras características. La tabulación se realiza cruzando variables.

Pero un censo ofrece más que la estructura de la población ya que, a partir de ciertas preguntas contenidas en los cuestionarios censales, se puede estudiar la historia de toda o parte de la población censada. Esto es especialmente cierto en las estadísticas familiares. Si se les pregunta a las mujeres por el nacimiento de sus hijos, es posible llegar a la descripción de una familia. Es posible estudiar el tiempo entre nacimientos sucesivos. Combinando estos datos con otros de carácter socioeconómico, se puede llegar a estudios muy detallados. También para el estudio de las migraciones interiores puede resultar de gran utilidad.

La tradición de realizar censos es muy antigua y los primeros recuentos se remontan a Babilonia (4000 a.C.), China (3000 a.C.) y Egipto (2500 a.C.), aunque los primeros censos modernos, tal y como ahora los entendemos, datan del siglo XVII (Italia y Sicilia).

En España, el primer censo se realizó en 1857. Después de éste se acometió otro en 1860. A estos le siguieron los de 1877, 1887 y 1897. Desde 1900 hasta 1970 se realizaron censos en los años terminados en cero con referencia a 31 de diciembre del año censal. El censo de 1981 tuvo como referencia la fecha 1 de marzo. Este cambio de fecha se vio motivado por la movilidad de la población propia de las fechas correspondientes a final de año, lo que alteraba los datos de la población de hecho y los datos relativos a la actividad. Pero no sólo estas circunstancias influyeron en el cambio de referencia temporal de los censos. También hay que añadir las inclemencias climatológicas propias del final de año, la corta duración del día, dificultades administrativas así como el hecho de que en la mayor parte de los países comunitarios los censos se realizaban en primavera.

El último censo realizado en España es el correspondiente a los Censos de población y viviendas 2001 con fecha de referencia 1 de noviembre de 2001.

No obstante, es conveniente destacar también la relevancia que tuvo el anterior Censo de población y viviendas de 1991, pues fue el más ambicioso de cuantos se realizaron con anterioridad, tanto por la cantidad de preguntas como por la exhaustividad del estudio en cuanto al universo poblacional al que se dirigió (se efectuó una explotación exhaustiva de todos los cuestionarios censales).

Efectivamente, el INE planteó los censos de población y viviendas de 1991 con cambios sustanciales respecto a los anteriores. El primer cambio supuso grabar y explotar la información al 100%, y no como se venía haciendo a través de muestras del 2% para anticipar los datos, y del 20-30% para los datos con mayor grado de desagregación (salvo para los datos básicos municipales conducentes a determinar la población de hecho y de derecho por sexo, pues en este caso la explotación siempre fue exhaustiva).

El segundo cambio consistió en incorporar en el censo aquellas cuestiones que no iban a poder tener cabida en los padrones, siempre que se considerara que el censo era el vehículo apropiado, debido a su confidencialidad, para su investigación y que no pusiera en peligro los objetivos principales que caracterizan esta operación.

Otra novedad destacable de este Censo fue el convenio de colaboración firmado entre el Instituto de Estadística de Andalucía (IEA) y el Instituto Nacional de Estadística (INE), por el cual la recogida y revisión de los cuestionarios las realizó el INE, y el IEA asumió, por primera vez, la responsabilidad de la grabación de todos los cuestionarios recogidos en Andalucía y su posterior procesamiento. Estos trabajos permitieron al IEA poder ofrecer resultados estadísticos del Censo en breve plazo, con los que se elaboró una publicación específica titulada *Censo de población de Andalucía 1991*, así como diversos estudios demográficos.

Como ya se ha indicado, el último censo realizado en España ha sido el Censo de población y viviendas de 2001. Es el decimosexto de los censos oficiales realizados en España.

Como elementos más innovadores de los Censos 2001 cabe destacar:

- Se efectúa un solo recorrido, en lugar de los dos tradicionales. El primero, conocido como Censo de Edificios y Locales, se ha eliminado, sustituyéndose por un complejo tratamiento informático de los datos padronales y catastrales, que ofrece, a un coste mucho menor, unos resultados satisfactorios.

- Se suprime la renovación padronal asociada al Censo. Este cambio se debe a la implantación del Padrón continuo que se produjo en 1996.

- Se utilizan cuestionarios censales personalizados, lo cual supone la impresión de los datos padronales disponibles, reduciéndose así la carga a los ciudadanos.

- Se ofrece la posibilidad de contestar el Censo por Internet.

Con el fin de acelerar al máximo el proceso de difusión, la publicación de resultados se está realizando por etapas, según se dispone de los datos.

En julio de 2002 se publicaron cifras de población definitivas obtenidas a partir de los datos recogidos en los Censos contrastados con el resto de los datos demográficos disponibles en el INE.

En diciembre de 2002 se pudo disponer de datos avance calculados a partir de los ficheros censales parcialmente depurados con información básica sobre población.

En marzo de 2003 se publicó un avance de datos referidos a características de las personas, los hogares, las viviendas y los edificios. Desde febrero de 2004 se encuentran disponibles los resultados detallados definitivos.

En el ámbito territorial de Andalucía, el IEA ha colaborado con el INE en los trabajos de obtención de los ficheros censales según lo estipulado en el correspondiente convenio. Al igual que en el de 1991, en este nuevo Censo se procesará la totalidad de la información recogida en los cuestionarios censales.

### **Proyección de la población**

La elaboración de proyecciones de población constituye, hoy en día, una tarea ineludible para cualquier organismo público de estadística. En primer lugar, porque la gestión pública, en sus diversos campos, es, en buena parte, una actividad de previsión y planificación, que se apoya necesariamente en un conocimiento de las tendencias futuras de la población, de su volumen, de su estructura y de su distribución espacial. En este sentido, las proyecciones elaboradas para este fin contribuyen a reducir la incertidumbre en la estimación de las necesidades y de los recursos para el futuro. Para ello, aunque nunca pueden tomarse como previsiones exactas, las hipótesis de evolución futura que las sustentan deben ser, además de verosímiles, las más probables. Lo esencial en este caso es la capacidad predictiva de las proyecciones. Lo más adecuado para estos fines es elaborar proyecciones a medio plazo, entre 5 y 20 años, ya que la posibilidad de errores de previsión aumenta a medida que se aleja el horizonte de proyección. Además, se debe ofrecer una horquilla de futuros posibles que dé cuenta de la variabilidad de las estimaciones.

Las oficinas estadísticas también han de acometer proyecciones de población para atender a sus propios fines de producción estadística. Entre ellos está la elaboración de indicadores demográficos y sociales, objetivo que completa la difusión de datos brutos y facilita el seguimiento de muchos aspectos de la vida social y económica. Los indicadores

suponen en la mayoría de los casos el cálculo de tasas, o al menos de valores relativos, que sirven de base para comparaciones temporales y espaciales. Ello exige disponer de las poblaciones adecuadas en cada momento. Otra aplicación de las proyecciones de población es su uso en el diseño y el análisis de encuestas por sondeo, instrumento de conocimiento estadístico cada vez más utilizado.

La evidente utilidad de las proyecciones de población, la creciente demanda que plantean las diversas instituciones en esta materia y la importancia, también creciente, que tienen para el futuro las decisiones que se toman sobre la base de proyecciones, obliga a exigencias cada vez mayores a la hora de elaborarlas, tanto en el sentido de llegar a un detalle cada vez mayor, como en el de afinar las hipótesis sobre las que se basan, para aumentar su capacidad predictiva.

### Migraciones

Los estudios sobre migraciones tenían, hasta hace algo más de una década, una escasa tradición en España desde la perspectiva del análisis demográfico. Sin embargo, con la publicación y explotación del *Censo de población de 1991* y la *Encuesta sociodemográfica* del mismo año se modifica bastante esta situación.

La información de base sobre migraciones interiores se ha desarrollado a partir de comienzos de la década de los sesenta. Las estadísticas más relevantes para la medición directa de las migraciones son de tres tipos, y comunes en muchos países desarrollados. Las primeras se derivan de la explotación del pseudoregistro de la población existente en España, el Padrón municipal de habitantes, que genera la Estadística de Variaciones Residenciales (EVR).

En segundo lugar, están todas las explotaciones derivadas de las preguntas que sobre migraciones se incluyen tanto en censos como padrones desde 1970. Existen, por último, las series de estadísticas derivadas de las siguientes encuestas: la Encuesta de migraciones, incluida en la Encuesta de Población Activa (EPA), y la Encuesta sociodemográfica.

La contabilización directa de los desplazamientos migratorios (cambios de residencia) dentro del territorio nacional se realiza a través de la estadística municipal, de altas y bajas padronales (EVR), en la que se registran el lugar de origen y destino de la migración. A pesar de que dicha fuente no ha gozado de muy buena reputación debido a su subregistro, es un buen indicador de las direcciones de los flujos migratorios.

La EVR registra migraciones, incluyendo por lo tanto los desplazamientos múltiples de las personas, sin distinguir en ningún momento el rango de la migración efectuada. Este último aspecto es importante, al diferenciar claramente a esta fuente de información de los recuentos poblacionales que registran migrantes, como es el caso de los censos y padrones.

Un serio inconveniente para el desarrollo de la investigación en materia de migraciones es que las fuentes para su estudio plantean mayores dificultades de análisis que en el caso de los componentes del crecimiento natural. La EVR se ha considerado tradicionalmente poco fiable y, aunque su calidad ha mejorado sustancialmente en los últimos años, se mantiene la dificultad de interpretar las series temporales perturbadas por las variaciones de calidad. La serie de la EVR presenta, por lo general, una tendencia cíclica regular, de

periodicidad quinquenal, que coincide con las operaciones de renovación padronal. Esto se debe a que los años en los que se realizan operaciones padronales, las altas residenciales se enmascaran en la propia operación padronal, pasando directamente a formar parte de la población de derecho del municipio sin ser registradas como altas residenciales, excluyéndolas de esta forma del registro de altas de dicho año. Con todos sus defectos, la EVR es la única fuente directa que existe en España sobre flujos migratorios y con una extensión temporal significativa, ya que se extiende desde comienzos de los años sesenta hasta la actualidad.

El segundo tipo de fuente son los censos y padrones de población. Ya en el Censo de 1970 se introdujo una pregunta sobre la residencia anterior en una fecha fija. Con ello, aunque las tabulaciones publicadas en dicho censo fueron de escasa entidad, puede decirse que se inicia en España el planteamiento moderno de la estadística migratoria a través del censo. Las cuestiones sobre migraciones se plantean de forma diferente en el censo y en el padrón municipal. La cuestión censal ha interrogado siempre, con la excepción de la pregunta múltiple del Censo de 1991, sobre la residencia anterior en un momento concreto, fecha fija, con una referencia por lo general de 10 años (el periodo intercensal). La pregunta padronal, por su parte, ha indagado sobre el lugar de última residencia. La ausencia de referencia temporal en el padrón, si no se cruza con el año de llegada al municipio, y su tendencia a infravalorar los desplazamientos de largo recorrido, a favor de las migraciones de corta distancia, dotan a la cuestión censal de un mayor valor analítico. Sin embargo, esta última no permite conocer si los individuos han efectuado más de un movimiento migratorio durante ese periodo, o si han regresado al lugar de residencia que tenían en la anterior fecha censal. A ello se suma también el hecho de que se ignore el monto total de migrantes nacidos en el periodo intercensal, es decir, la población menor de 10 años, que no se incluye en la pregunta. Con las miras puestas en solventar los problemas que introducen las diferentes cuestiones sobre la perspectiva espacial y temporal, el INE incorporó en el Censo de 1991 una batería completísima de preguntas sobre el tema de migraciones.

Para el caso de los extranjeros la situación es distinta ya que, aunque tanto en el censo como en la EVR se tiene información para la inmigración extranjera, también se acude para su estudio a fuentes complementarias, como son la serie anual del Ministerio de Trabajo sobre permisos en vigor de residencia de extranjeros en el país, así como la serie del Ministerio de Trabajo sobre permisos de trabajo para extranjeros. En el caso de la emigración hacia el extranjero, la información es más difícil de obtener.

Tradicionalmente, el INE viene publicando los datos de la EVR desde 1985 bajo el título de *Migraciones* con capítulos sobre *'Migraciones interiores'*, *'Inmigración exterior'*, *'Emigración exterior'* y *'Extranjeros residentes en España'*.

Por su parte, el Instituto de Estadística de Andalucía, desde su creación, recibe a través del INE los registros correspondientes a Andalucía y realiza explotaciones a escala municipal, presentando, además, los resultados para cada provincia andaluza y para el total de Andalucía. La estadística, de periodicidad anual, se ha difundido bajo el título *Migraciones Andalucía* en los años 1988, 89, 90 y 91, cambiando su título por el de *Variaciones residenciales en Andalucía* a partir de

1992. En estos trabajos se presentan resultados sobre emigraciones por municipio de residencia y lugar de destino, inmigraciones por municipio de destino y lugar de procedencia, migraciones por municipio y grupos de edad, migraciones por municipio y nivel de instrucción, migraciones por municipio y lugar de nacimiento y migraciones por municipio y sexo, tasas y saldos migratorios.

Por otro lado, el IEA ha realizado, mediante convenios con organismos de investigación, estudios del fenómeno migratorio en Andalucía a la luz de los datos del Censo de Población y Vivienda de 1991 y Padrón Municipal de 1986.

### **Movimiento Natural de la Población (MNP)**

Las estadísticas del Movimiento Natural de la Población (MNP) se refieren a los tres hechos más importantes desde el punto de vista demográfico: nacimientos, matrimonios y defunciones ocurridos en el territorio español. Constituye uno de los trabajos con más tradición en el INE y el primer estudio data de 1863. Es la operación estadística clásica que ha servido para acercarnos al conocimiento de los flujos poblacionales. A partir de 1975, las estadísticas del MNP sufren importantes modificaciones: definición biológica de nacido vivo, domiciliación de los acontecimientos, doble clasificación por edad y generación, diseño adaptado a la explotación informática.

Por otra parte, desde el año 1992, y gracias a la firma de sendos convenios de colaboración entre el IEA y el INE, y entre el primero y la Consejería de Salud de la Junta de Andalucía, el Sistema Estadístico de nuestra Comunidad Autónoma está participando activamente en los circuitos de producción y distribución de la información estadística de mortalidad. Esta actividad se amplía en 1996 con la firma de un nuevo convenio con el INE, mediante el cual se extiende el ámbito de actuación del IEA a partos y matrimonios con los que el organismo autónomo ya participa en los tres eventos que constituyen el MNP.

La información para la elaboración de las estadísticas del MNP procede del Registro Civil, en el que se inscriben los tres acontecimientos mencionados y se recogen en unos boletines estadísticos que se remiten mensualmente al INE.

Del boletín estadístico de parto, en el que se reflejan todos los partos inscritos y sus características, se obtienen tanto las Estadísticas de nacimiento como las de Muertes fetales tardías. El boletín estadístico de matrimonios es el utilizado para la Estadística de matrimonios, así como el boletín estadístico de defunción es el utilizado para las personas que fallecen después de las 24 horas de vida, ya que las defunciones de los nacidos vivos pero que mueren antes de las 24 horas se recogen en el boletín de partos.

Con respecto a las Estadísticas del MNP, el IEA realiza desde 1996 una publicación periódica sobre los eventos de partos, matrimonios y defunciones a escala de municipio, provincia y comunidad autónoma, denominada *Estadísticas del movimiento natural de la población*.

Las Estadísticas de mortalidad por causa que realiza el IEA se plasman en las siguientes publicaciones periódicas:

- Informe trimestral de *Estadísticas de mortalidad en Andalucía* que suministra una serie de tablas de defunciones por causa de muerte, grupo de edad y sexo, y provincia de residencia. La principal virtud de esta publicación es su

actualidad dada la posibilidad de distribución de los datos unos pocos meses después de su registro.

- *Defunciones en Andalucía*, que facilita información definitiva y más detallada sobre el conjunto de las defunciones ocurridas durante un año en Andalucía tabuladas por residencia y causa de muerte. En esta publicación priman los niveles de detalle y desagregación frente a los de actualidad y rapidez.

El criterio utilizado en las tablas que figuran en este anuario ha sido el de residencia del suceso. Concretamente, los partos, nacimientos y muertes fetales tardías se contabilizan por residencia de la madre, las defunciones por residencia del fallecido y los matrimonios por residencia de la pareja tras el mismo.

### **Padrón Municipal de Habitantes (PMH)**

El Padrón Municipal de Habitantes (PMH) es el registro administrativo donde constan los vecinos de un municipio.

Su objetivo general es conocer determinadas características demográficas (estructura etaria, sexo, etc.) de la población residente en cada uno de los municipios de España. Al igual que en las Estadísticas del MNP, el Padrón es una fuente de datos demográficos obtenida como subproducto de operaciones administrativas que posee un triple uso: como documento administrativo, como carta de reconocimiento de determinados derechos y servicios a los ciudadanos, y como documento estadístico. En este último caso, se utiliza, entre otras operaciones, para el recuento de la población, el conocimiento de la estructura poblacional y como base para la realización de trabajos estadísticos a través de encuestas de muestreo.

La Ley 7/1985, de 2 de abril, Reguladora de las Bases de Régimen Local, señalaba que el Padrón debía renovarse cada cinco años y rectificarse anualmente. En este sentido, el Real Decreto 1957/1985, de 24 de septiembre, y la Orden, de 31 de octubre de 1985, fijó las normas e instrucciones precisas para su renovación, y estableció que el INE había de llevar a cabo una explotación estadística de las características básicas de la población recogidas en las hojas padronales.

Así pues, el Padrón se ha renovado cada cinco años (con un salto de 1975 a 1981, coincidiendo con el cambio de fecha de referencia) y se ha rectificado anualmente hasta 1996.

En dicho año se promulgó la Ley 4/1996, de 10 de enero, por la que se modificó la Ley 7/1985, de 2 de abril, Reguladora de las Bases de Régimen Local, y se normalizó la informatización del Padrón a fin de que no sea necesario realizar renovaciones quinquenales y se pueda, a través de una coordinación entre los padrones de todos los municipios, implantarse un padrón continuo.

En la actualidad el Padrón es un documento vivo, es decir, que se actualiza constantemente por la Oficina del Padrón de cada ayuntamiento mediante la inscripción de los nacidos de padres residentes y de los que fijan su residencia en el municipio procedente de otros municipios o del extranjero. Cada ciudadano tiene la obligación de comunicar el alta en el municipio al que se traslada. Hasta la modificación de la ley, en enero de 1996, existía también la obligación de pedir la baja del municipio de origen, trámite que desaparece con la confrontación de los padrones de todos los municipios de la nación.

Por otra parte, a lo largo de la historia de los padrones, ha ido variando la cantidad y tipo de información recogida. En 1991 se disminuyó sustancialmente el número de variables para garantizar la confidencialidad de los datos individuales. Esto también ha influido en el proceso seguido por los datos. Hasta el Padrón de 1991 sólo se hacía el recuento del total poblacional por sexo y situación de residencia.

Como consecuencia del cambio de legislación antes aludido, y con respecto a los padrones anteriores, el de 1996 presenta las siguientes novedades:

- Eliminación del concepto de transeúntes del Padrón Municipal de Habitantes (PMH) y de la distinción entre vecino

presente y ausente. Sólo queda el concepto de vecinos de un municipio.

- Creación efectiva del Padrón de españoles residentes en el extranjero, que debe ser actualizado a partir de las comunicaciones del Ministerio de Asuntos Exteriores.

#### **Otras fuentes**

- Consejería de Gobernación. La Inmigración en Andalucía: datos estadísticos.

- Consejería de Gobernación. Observatorio Permanente Andaluz de las Migraciones (OPAM).



# Conceptos y definiciones

## 2.1. Distribución y crecimiento de la población

### Población

Está constituida por todas las personas con residencia en el ámbito de referencia, ya estén presentes o ausentes en la fecha censal. Es por tanto, la suma de los residentes presentes y los ausentes.

### Densidad de población

Cociente entre el número de habitantes de un territorio en un momento dado y la superficie del mismo. Generalmente, se expresa en habitantes por kilómetro cuadrado.

### Proyecciones de población

Operaciones estadísticas que permiten estimar la población futura de una determinada área geográfica. Las proyecciones de la población andaluza se han elaborado a escala provincial en una primera fase, utilizando el método de las componentes, cuyo núcleo formal parte de la llamada "ecuación compensadora", en la que los efectivos de una población en un tiempo  $t+n$  quedan definidos por los efectivos de una población en  $t$ , más los flujos de entrada (nacimientos e inmigraciones) y menos los flujos de salida (defunciones y emigraciones) producidos en dicha población en el intervalo  $(t, t+n)$ .

### Rectificaciones padronales

Operaciones que se realizaban para contabilizar las altas y las bajas de los residentes en un municipio, movimientos que pueden estar motivados por cambios de residencia (migraciones) o por el movimiento natural de la población (nacimientos y defunciones).

## 2.2. Estructura de la población

### Pirámide de población

Representación gráfica de la estructura por sexo y edad de una población en un instante temporal determinado. La pirámide de población consta de dos histogramas horizontales: el del lado izquierdo representa la distribución por edad de los hombres y el derecho el de las mujeres. Cada barra horizontal representa la proporción de población en un determinado sexo y rango de edad.

## 2.3. Aspectos dinámicos. Movimiento natural de la población y migraciones

### Crecimiento real

Variaciones en los efectivos de una población ocurridas en un periodo dado; pueden ser tanto positivas como negativas. El crecimiento total es la suma del crecimiento natural más el saldo migratorio ocurrido en dicho periodo.

### Crecimiento vegetativo

Diferencia, o saldo, entre el número de nacimientos menos el de defunciones ocurridas en un periodo.

### Tasas

Cociente entre el número de acontecimientos ocurridos en un año (nacimientos, defunciones o matrimonios) y el tamaño medio de la población en la que ocurren. Se tratará de una tasa bruta si se considera la población total y de una tasa específica si la población de referencia es sólo la que tiene una característica concreta, como puede ser un estado civil determinado o una edad. Normalmente vienen expresados en casos por mil personas y año.

El tamaño medio de la población se ha estimado como la población a 1 de julio obtenida, para Andalucía y sus provincias, de las proyecciones de población del IEA (a partir de 1998) y de *Un Siglo de Demografía en Andalucía* del IEA (antes de 1998), y para España, de la revisión de las proyecciones de población del INE (a partir de 2001) y de las estimaciones intercensales de población del INE (antes de 2001).

### Nacimientos (nacido vivo)

Según los criterios demográficos internacionalmente reconocidos, el INE, desde 1975, identifica este concepto con el biológico de 'nacido con vida', incluyendo los muertos antes de las primeras 24 horas de vida, que hasta ese año no eran considerados vivos a efectos legales.

### Número medio de hijos por mujer (Indicador coyuntural de fecundidad)

Suma de las tasas específicas de fecundidad por edades simples para un año o periodo determinado. Es un indicador transversal o



del momento de la intensidad de la fecundidad en un periodo determinado; en cierto modo, representa el número medio de hijos que tendría una mujer si a lo largo de su vida fecunda tuviera la fecundidad por edad que se ha observado en dicho periodo, o en otras palabras, representa la descendencia final de una generación ficticia sometida a la misma intensidad de fecundidad que la observada en las diferentes edades, en un periodo determinado.

#### **Edad media a la maternidad**

Técnicamente, es la edad a la que las mujeres tienen sus hijos, ponderada por el calendario de fecundidad. De una manera más intuitiva representa la edad media a la que las mujeres tienen sus hijos, aunque esto sólo es estrictamente correcto si la estimación de este indicador se realiza, desde una perspectiva longitudinal, sobre una generación de mujeres que ya ha cumplido su ciclo reproductivo.

#### **Mortalidad infantil**

También llamada tasa de mortalidad infantil es, de manera estricta, el cociente entre las defunciones de menores de un año de una generación y los efectivos al nacimiento de la misma generación. En este sentido longitudinal, la Mortalidad infantil representa la probabilidad de morir de un nacido antes de su primer aniversario. Dado que no siempre es posible disponer de la información necesaria para su cálculo, existen diversas alternativas metodológicas para su estimación. Una de las más frecuentemente empleadas, por su sencillez y disponibilidad de la información, es la estimación como el cociente entre el número de defunciones ocurridas a menores de un año de edad y los nacimientos de un mismo año.

#### **Muerte fetal tardía**

Feto muerto con seis o más meses de gestación.

#### **Esperanza de vida (a la edad $x$ )**

Número medio de años que puede esperar vivir una persona de una determinada edad sometida a los riesgos de mortalidad observados en un periodo dado.

#### **Matrimonio**

Uniones inscritas en el registro civil.

#### **Indicador coyuntural de primonupcialidad**

Indicador coyuntural de nupcialidad pero estimado, exclusivamente, sobre los matrimonios de hombres solteros o mujeres solteras.

#### **Edad media al primer matrimonio**

Edad media al matrimonio de una generación ficticia que se hubiera casado con las intensidades de nupcialidad por edad

que se han observado en un año dado. O, si se prefiere una definición más técnica, es cada edad matrimoniable que, por convenio se toma de 15 a 50 años, ponderada por el calendario de la nupcialidad. Si restringimos los matrimonios a los primeros matrimonios obtenemos la edad media al primer matrimonio, la cual es ya en todo sentido una media, al ser el primer matrimonio un suceso no renovable.

#### **Movimiento migratorio**

Cambio de residencia habitual entre dos demarcaciones geográficas administrativamente definidas; en este sentido, una migración implica siempre dos eventos concurrentes, una emigración o abandono de la residencia en una zona, y la inmigración o inicio de la residencia en otra zona.

#### **Migración interior**

Migraciones producidas en el seno de la comunidad autónoma.

#### **Migración exterior**

Migraciones que traspasan los límites de la comunidad autónoma.

#### **Emigrante**

Persona que sale de una población geográficamente delimitada, por abandono de la residencia habitual en dicho territorio.

#### **Inmigrante**

Persona que entra en una población geográficamente delimitada, para residir en su territorio y que, con anterioridad, no residía habitualmente en él.

#### **Saldo migratorio**

Diferencia, o saldo, entre el número de inmigraciones y el de emigraciones ocurridas en un periodo.

#### **Emigración asistida**

Emigración producida hacia un país extranjero por causas de trabajo o actividad lucrativa, siempre que en su ejecución o ejercicio hayan de observarse, totalmente o a determinados efectos, disposiciones laborales o de Seguridad Social que rijan en dicho país o en España. También lo son los familiares a cargo del trabajador y los marinos o tripulantes contratados para prestar sus servicios en buques de bandera extranjera. Se clasifica en:

- De temporada: hasta tres meses.
- Permanente: igual o superior a un año.
- Temporal: entre tres meses y un año.

## 2. Población

### 2.1. Distribución y crecimiento de la población

#### 2.1.1. Evolución de la población contabilizada en padrones según sexo por provincia. Años 1993-2005

	1993	1994	1995	1996	1998	1999	2000	2001	2002	2003	2004	2005
<b>Andalucía</b>												
Hombres	3.518.267	3.571.587	3.604.333	3.559.436	3.558.950	3.592.680	3.609.412	3.647.194	3.687.421	3.757.370	3.800.208	3.889.605
Mujeres	3.627.090	3.678.075	3.710.311	3.675.437	3.677.509	3.712.437	3.730.640	3.756.774	3.791.011	3.849.478	3.887.310	3.960.194
<b>Total</b>	<b>7.145.357</b>	<b>7.249.662</b>	<b>7.314.644</b>	<b>7.234.873</b>	<b>7.236.459</b>	<b>7.305.117</b>	<b>7.340.052</b>	<b>7.403.968</b>	<b>7.478.432</b>	<b>7.606.848</b>	<b>7.687.518</b>	<b>7.849.799</b>
<b>Almería</b>												
Hombres	235.474	241.224	245.056	250.552	252.177	256.380	259.384	269.545	276.380	287.292	294.186	315.056
Mujeres	239.588	244.781	248.070	251.209	253.271	256.463	258.845	263.623	270.118	278.018	285.891	297.259
<b>Total</b>	<b>475.062</b>	<b>486.005</b>	<b>493.126</b>	<b>501.761</b>	<b>505.448</b>	<b>512.843</b>	<b>518.229</b>	<b>533.168</b>	<b>546.498</b>	<b>565.310</b>	<b>580.077</b>	<b>612.315</b>
<b>Cádiz</b>												
Hombres	548.508	555.609	560.462	548.263	549.120	555.684	557.963	561.330	566.033	573.992	578.939	587.700
Mujeres	555.750	562.528	567.160	557.499	558.364	564.118	567.142	570.016	574.760	581.732	585.435	593.117
<b>Total</b>	<b>1.104.258</b>	<b>1.118.137</b>	<b>1.127.622</b>	<b>1.105.762</b>	<b>1.107.484</b>	<b>1.119.802</b>	<b>1.125.105</b>	<b>1.131.346</b>	<b>1.140.793</b>	<b>1.155.724</b>	<b>1.164.374</b>	<b>1.180.817</b>
<b>Córdoba</b>												
Hombres	377.792	381.570	383.046	372.249	375.244	376.237	376.308	376.511	377.328	379.989	382.213	384.749
Mujeres	394.226	397.763	399.175	389.152	391.931	392.439	392.929	393.114	393.803	395.955	397.657	399.627
<b>Total</b>	<b>772.018</b>	<b>779.333</b>	<b>782.221</b>	<b>761.401</b>	<b>767.175</b>	<b>768.676</b>	<b>769.237</b>	<b>769.625</b>	<b>771.131</b>	<b>775.944</b>	<b>779.870</b>	<b>784.376</b>
<b>Granada</b>												
Hombres	400.444	408.782	412.720	395.509	391.867	397.751	395.659	398.272	402.121	407.293	414.472	424.718
Mujeres	416.561	424.744	429.109	412.544	409.310	415.310	413.345	414.365	416.838	420.814	427.215	436.180
<b>Total</b>	<b>817.005</b>	<b>833.526</b>	<b>841.829</b>	<b>808.053</b>	<b>801.177</b>	<b>813.061</b>	<b>809.004</b>	<b>812.637</b>	<b>818.959</b>	<b>828.107</b>	<b>841.687</b>	<b>860.898</b>
<b>Huelva</b>												
Hombres	222.539	224.897	226.952	224.776	224.433	226.227	227.014	228.771	230.999	234.902	237.146	241.142
Mujeres	228.219	230.098	231.722	229.959	229.525	231.280	231.984	232.959	233.935	237.544	239.561	242.650
<b>Total</b>	<b>450.758</b>	<b>454.995</b>	<b>458.674</b>	<b>454.735</b>	<b>453.958</b>	<b>457.507</b>	<b>458.998</b>	<b>461.730</b>	<b>464.934</b>	<b>472.446</b>	<b>476.707</b>	<b>483.792</b>
<b>Jaén</b>												
Hombres	324.149	327.987	329.664	319.859	319.272	321.263	319.203	319.613	320.575	323.089	324.877	328.041
Mujeres	331.944	335.599	337.103	328.692	326.520	328.399	326.508	326.168	326.812	328.476	329.581	332.243
<b>Total</b>	<b>656.093</b>	<b>663.586</b>	<b>666.767</b>	<b>648.551</b>	<b>645.792</b>	<b>649.662</b>	<b>645.711</b>	<b>645.781</b>	<b>647.387</b>	<b>651.565</b>	<b>654.458</b>	<b>660.284</b>
<b>Málaga</b>												
Hombres	585.484	595.788	601.883	611.750	605.927	612.914	623.607	636.274	651.174	675.800	688.242	717.572
Mujeres	606.511	616.683	623.076	637.540	634.653	645.170	655.244	665.966	678.836	699.090	709.683	735.837
<b>Total</b>	<b>1.191.995</b>	<b>1.212.471</b>	<b>1.224.959</b>	<b>1.249.290</b>	<b>1.240.580</b>	<b>1.258.084</b>	<b>1.278.851</b>	<b>1.302.240</b>	<b>1.330.010</b>	<b>1.374.890</b>	<b>1.397.925</b>	<b>1.453.409</b>
<b>Sevilla</b>												
Hombres	823.877	835.730	844.550	836.478	840.910	846.224	850.274	856.878	862.811	875.013	880.133	890.627
Mujeres	854.291	865.879	874.896	868.842	873.935	879.258	884.643	890.563	895.909	907.849	912.287	923.281
<b>Total</b>	<b>1.678.168</b>	<b>1.701.609</b>	<b>1.719.446</b>	<b>1.705.320</b>	<b>1.714.845</b>	<b>1.725.482</b>	<b>1.734.917</b>	<b>1.747.441</b>	<b>1.758.720</b>	<b>1.782.862</b>	<b>1.792.420</b>	<b>1.813.908</b>
<b>España</b>												
Hombres	19.505.679	19.729.854	19.846.523	19.399.549	19.488.465	19.670.642	19.821.384	20.165.514	20.564.089	21.034.326	21.285.247	21.780.869
Mujeres	20.285.276	20.500.486	20.613.532	20.269.845	20.364.186	20.531.518	20.678.407	20.951.328	21.273.805	21.682.738	21.912.437	22.327.661
<b>Total</b>	<b>39.790.955</b>	<b>40.229.598</b>	<b>40.460.055</b>	<b>39.669.394</b>	<b>39.852.651</b>	<b>40.202.160</b>	<b>40.499.791</b>	<b>41.116.842</b>	<b>41.837.894</b>	<b>42.717.064</b>	<b>43.197.684</b>	<b>44.108.530</b>

FUENTES: INE. Rectificación del padrón municipal de habitantes 1993-1995  
 INE. Renovación del padrón municipal de habitantes 1996  
 INE. Revisión del padrón municipal de habitantes 1998-2005

## 2. Población

### 2.1.2.G. Evolución de la población según tamaño de los municipios en Andalucía. Años 1970-2005

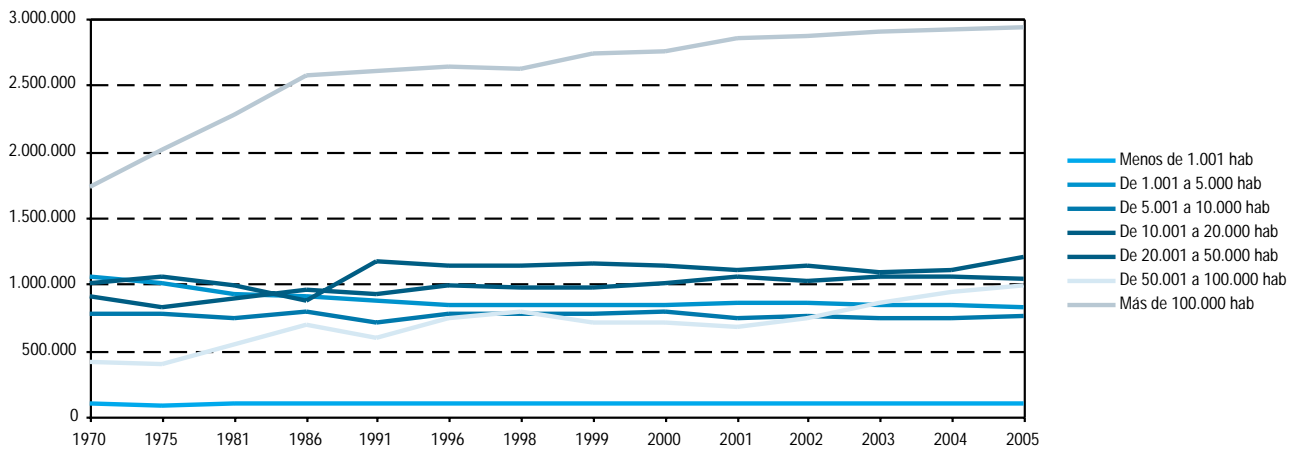

### 2.1.3.G. Evolución de las componentes del crecimiento de la población en Andalucía. Años 1984-2004

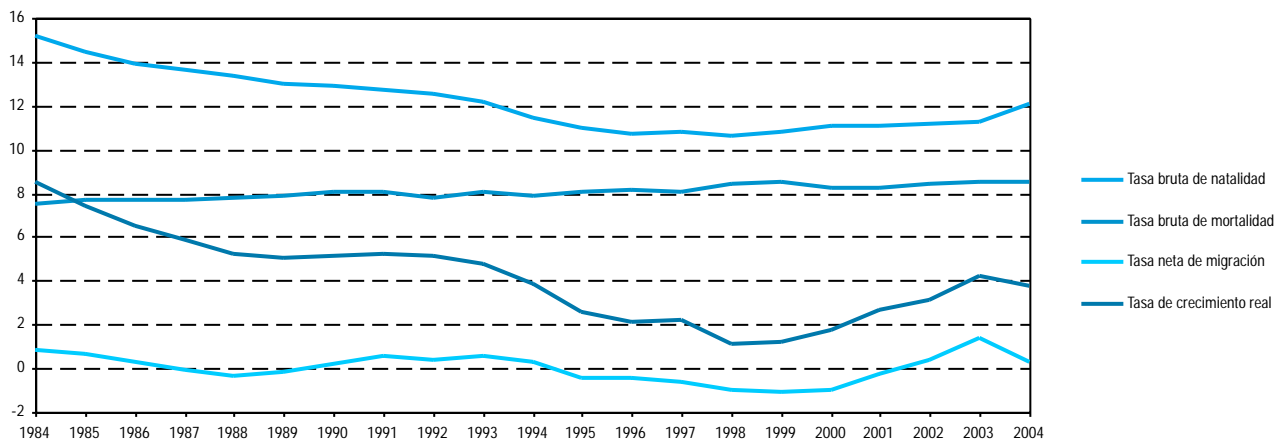

## 2.1.4. Evolución de la población\* contabilizada en censos según sexo por provincia. Años 1900-2001

	1900	1910	1920	1930	1940	1950	1960	1970	1981	1991	2001
<b>Andalucía</b>											
Hombres	1.772.690	1.902.508	2.095.139	2.287.858	2.527.894	2.715.126	2.861.607	2.941.392	3.170.552	3.416.291	3.622.066
Mujeres	1.789.916	1.926.408	2.130.528	2.322.021	2.691.468	2.890.731	3.011.527	3.049.546	3.270.597	3.524.231	3.735.492
<b>Total</b>	<b>3.562.606</b>	<b>3.828.916</b>	<b>4.225.667</b>	<b>4.609.879</b>	<b>5.219.362</b>	<b>5.605.857</b>	<b>5.873.134</b>	<b>5.990.938</b>	<b>6.441.149</b>	<b>6.940.522</b>	<b>7.357.558</b>
<b>Almería</b>											
Hombres	174.546	178.159	165.785	160.984	168.670	170.782	173.571	185.342	202.906	225.388	272.023
Mujeres	184.467	202.229	192.364	180.566	191.060	186.619	186.893	192.297	207.942	230.108	264.708
<b>Total</b>	<b>359.013</b>	<b>380.388</b>	<b>358.149</b>	<b>341.550</b>	<b>359.730</b>	<b>357.401</b>	<b>360.464</b>	<b>377.639</b>	<b>410.848</b>	<b>455.496</b>	<b>536.731</b>
<b>Cádiz</b>											
Hombres	226.208	237.255	278.287	252.784	301.422	345.360	398.557	435.842	491.546	535.859	552.463
Mujeres	226.451	232.837	269.540	255.188	299.018	355.036	410.103	442.650	496.841	542.545	564.028
<b>Total</b>	<b>452.659</b>	<b>470.092</b>	<b>547.827</b>	<b>507.972</b>	<b>600.440</b>	<b>700.396</b>	<b>808.660</b>	<b>878.492</b>	<b>988.387</b>	<b>1.078.404</b>	<b>1.116.491</b>
<b>Córdoba</b>											
Hombres	229.170	251.541	284.216	335.681	367.974	379.336	385.503	356.715	352.096	368.751	372.464
Mujeres	226.689	247.241	281.046	333.181	393.176	402.572	407.135	374.617	368.729	385.701	389.193
<b>Total</b>	<b>455.859</b>	<b>498.782</b>	<b>565.262</b>	<b>668.862</b>	<b>761.150</b>	<b>781.908</b>	<b>792.638</b>	<b>731.332</b>	<b>720.825</b>	<b>754.452</b>	<b>761.657</b>
<b>Granada</b>											
Hombres	245.050	258.582	283.064	319.448	358.163	380.681	376.344	365.258	372.484	387.553	401.638
Mujeres	247.410	264.023	290.618	324.257	379.527	402.272	391.573	376.356	386.166	402.962	420.022
<b>Total</b>	<b>492.460</b>	<b>522.605</b>	<b>573.682</b>	<b>643.705</b>	<b>737.690</b>	<b>782.953</b>	<b>767.917</b>	<b>741.614</b>	<b>758.650</b>	<b>790.515</b>	<b>821.660</b>
<b>Huelva</b>											
Hombres	130.022	155.665	162.711	175.394	174.242	175.623	194.401	197.230	206.167	218.648	229.013
Mujeres	130.858	154.223	167.691	179.569	192.284	192.390	206.631	206.190	212.429	224.828	233.566
<b>Total</b>	<b>260.880</b>	<b>309.888</b>	<b>330.402</b>	<b>354.963</b>	<b>366.526</b>	<b>368.013</b>	<b>401.032</b>	<b>403.420</b>	<b>418.595</b>	<b>443.476</b>	<b>462.579</b>
<b>Jaén</b>											
Hombres	239.996	265.848	298.550	338.726	367.158	372.808	360.524	328.762	315.165	314.848	317.343
Mujeres	234.494	260.870	293.747	335.689	386.150	392.889	374.696	339.425	324.697	322.785	326.477
<b>Total</b>	<b>474.490</b>	<b>526.718</b>	<b>592.297</b>	<b>674.415</b>	<b>753.308</b>	<b>765.697</b>	<b>735.220</b>	<b>668.187</b>	<b>639.863</b>	<b>637.633</b>	<b>643.820</b>
<b>Málaga</b>											
Hombres	252.051	258.152	274.222	305.385	325.330	361.930	374.879	419.796	505.442	570.326	630.902
Mujeres	259.938	265.260	280.079	307.775	352.144	388.185	397.482	433.791	520.187	590.517	656.115
<b>Total</b>	<b>511.989</b>	<b>523.412</b>	<b>554.301</b>	<b>613.160</b>	<b>677.474</b>	<b>750.115</b>	<b>772.361</b>	<b>853.587</b>	<b>1.025.629</b>	<b>1.160.843</b>	<b>1.287.017</b>
<b>Sevilla</b>											
Hombres	275.647	297.306	348.304	399.456	464.935	528.606	597.828	652.447	724.746	794.918	846.220
Mujeres	279.609	299.725	355.443	405.796	498.109	570.768	637.014	684.220	753.606	824.785	881.383
<b>Total</b>	<b>555.256</b>	<b>597.031</b>	<b>703.747</b>	<b>805.252</b>	<b>963.044</b>	<b>1.099.374</b>	<b>1.234.842</b>	<b>1.336.667</b>	<b>1.478.352</b>	<b>1.619.703</b>	<b>1.727.603</b>
<b>España</b>											
Hombres	9.087.821	9.725.024	10.373.382	11.565.805	12.491.274	13.469.684	14.810.135	16.641.956	18.491.742	19.036.446	20.012.882
Mujeres	9.530.265	10.270.662	11.016.460	12.111.989	13.524.633	14.507.071	15.718.404	17.399.033	19.191.626	19.835.822	20.834.489
<b>Total</b>	<b>18.618.086</b>	<b>19.995.686</b>	<b>21.389.842</b>	<b>23.677.794</b>	<b>26.015.907</b>	<b>27.976.755</b>	<b>30.528.539</b>	<b>34.040.989</b>	<b>37.683.362</b>	<b>38.872.268</b>	<b>40.847.371</b>

FUENTES: INE. Censos de población  
IEA. Censo de población de Andalucía 1991

\*Periodo 1900-1960: población de hecho. Periodo 1970-1991: población de derecho.

## 2. Población

### 2.1.5. Distribución de la población y de los municipios andaluces según la población residente de los mismos por provincia. Año 2005

	Menos de 501 habitantes	De 501 a 1.000 habitantes	De 1.001 a 2.000 habitantes	De 2.001 a 3.000 habitantes	De 3.001 a 5.000 habitantes	De 5.001 a 10.000 habitantes	De 10.001 a 20.000 habitantes	De 20.001 a 50.000 habitantes	De 50.001 a 100.000 habitantes	Más de 100.000 habitantes	Total
<b>Andalucía</b>											
Habitantes	30.836	69.458	173.210	252.118	401.366	751.974	1.044.799	1.204.680	981.402	2.939.956	7.849.799
Nº de municipios	96	95	119	103	104	110	73	43	15	12	770
<b>Almería</b>											
Habitantes	9.467	12.525	16.479	28.168	31.691	55.382	94.557	47.630	134.714	181.702	612.315
Nº de municipios	33	18	11	11	9	8	7	2	2	1	102
<b>Cádiz</b>											
Habitantes	481	1.606	5.148	7.103	11.135	74.942	107.591	162.261	371.179	439.371	1.180.817
Nº de municipios	1	2	3	3	3	11	7	6	5	3	44
<b>Córdoba</b>											
Habitantes	2.208	3.804	20.668	20.545	55.822	108.900	74.607	176.658	-	321.164	784.376
Nº de municipios	5	5	14	8	14	15	6	7	-	1	75
<b>Granada</b>											
Habitantes	8.496	23.520	47.699	62.730	50.333	110.752	175.824	87.957	56.605	236.982	860.898
Nº de municipios	25	32	37	26	12	17	13	4	1	1	168
<b>Huelva</b>											
Habitantes	4.631	7.255	13.193	27.626	50.419	57.178	155.631	22.709	-	145.150	483.792
Nº de municipios	15	10	9	12	13	8	10	1	-	1	79
<b>Jaén</b>											
Habitantes	941	8.612	29.070	39.169	67.860	96.981	121.930	118.374	60.807	116.540	660.284
Nº de municipios	2	12	19	16	18	15	9	4	1	1	97
<b>Málaga</b>											
Habitantes	4.245	9.169	24.676	43.911	56.203	49.461	63.165	225.099	294.860	682.620	1.453.409
Nº de municipios	14	12	16	18	15	7	4	7	5	2	100
<b>Sevilla</b>											
Habitantes	367	2.967	16.277	22.866	77.903	198.378	251.494	363.992	63.237	816.427	1.813.908
Nº de municipios	1	4	10	9	20	29	17	12	1	2	105
<b>España</b>											
Habitantes	772.677	760.350	1.359.127	1.290.362	1.872.979	3.716.869	4.867.406	6.583.993	5.147.839	17.736.928	44.108.530
Nº de municipios	3.830	1.070	956	533	485	538	344	221	74	58	8.109

FUENTE: INE. Revisión del padrón municipal de habitantes a 1 de enero de 2005

### 2.1.6.G. Crecimiento relativo de la población andaluza en el periodo 1996-2005 (porcentaje)

---

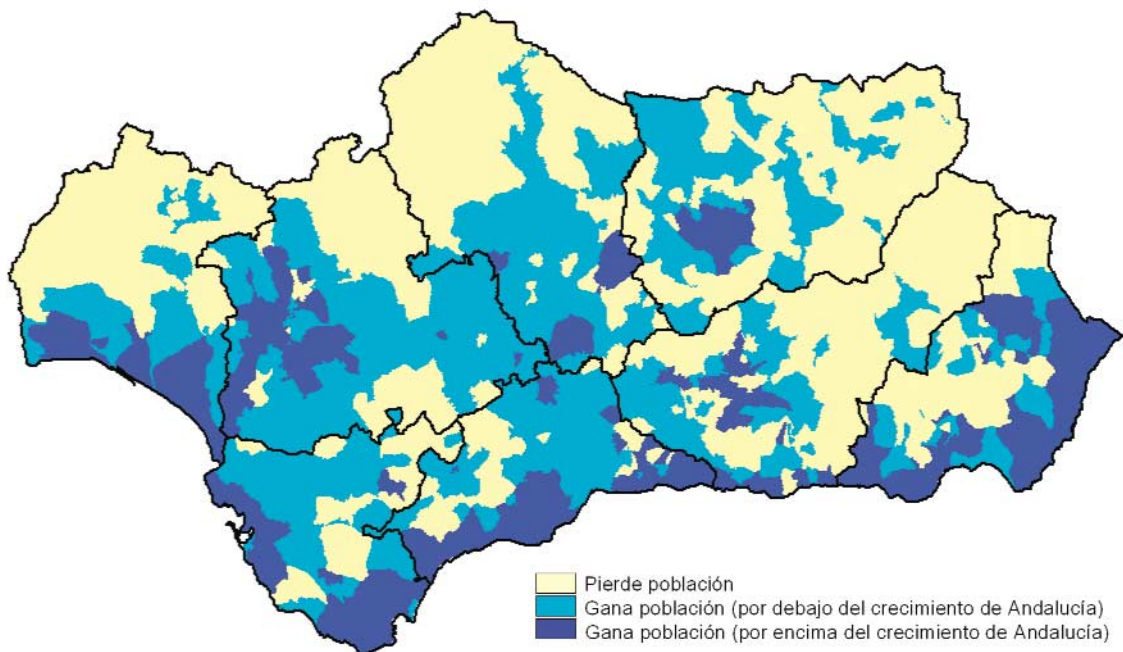

FUENTES: INE. Padrón municipal de habitantes a 1 de mayo de 1996  
INE. Revisión del Padrón Municipal de Habitantes a 1 de enero de 2005

## 2. Población

### 2.2. Estructura de la población

#### 2.2.1. Población según grupos quinquenales de edad y sexo por provincia. Año 2005

		Almería	Cádiz	Córdoba	Granada	Huelva	Jaén	Málaga	Sevilla	Andalucía
Menos de 1 año	H	3.057	6.025	3.676	3.431	2.291	2.960	7.530	9.944	<b>38.914</b>
	M	2.886	5.537	3.374	3.199	2.072	2.778	7.162	9.532	<b>36.540</b>
	T	<b>5.943</b>	<b>11.562</b>	<b>7.050</b>	<b>6.630</b>	<b>4.363</b>	<b>5.738</b>	<b>14.692</b>	<b>19.476</b>	<b>75.454</b>
De 1 a 4 años	H	14.032	26.786	16.207	16.433	10.026	13.504	31.857	41.482	<b>170.327</b>
	M	13.263	25.186	15.304	14.839	9.684	12.586	29.874	38.964	<b>159.700</b>
	T	<b>27.295</b>	<b>51.972</b>	<b>31.511</b>	<b>31.272</b>	<b>19.710</b>	<b>26.090</b>	<b>61.731</b>	<b>80.446</b>	<b>330.027</b>
De 5 a 9 años	H	17.051	32.639	21.019	22.163	12.715	18.757	37.389	49.394	<b>211.127</b>
	M	16.275	30.468	19.506	21.029	11.977	17.417	37.057	46.735	<b>200.464</b>
	T	<b>33.326</b>	<b>63.107</b>	<b>40.525</b>	<b>43.192</b>	<b>24.692</b>	<b>36.174</b>	<b>74.446</b>	<b>96.129</b>	<b>411.591</b>
De 10 a 14 años	H	18.966	36.954	24.415	26.552	14.574	21.993	41.927	54.942	<b>240.323</b>
	M	17.674	34.569	23.118	25.084	13.582	20.925	39.820	51.675	<b>226.447</b>
	T	<b>36.640</b>	<b>71.523</b>	<b>47.533</b>	<b>51.636</b>	<b>28.156</b>	<b>42.918</b>	<b>81.747</b>	<b>106.617</b>	<b>466.770</b>
De 15 a 19 años	H	20.716	40.698	25.780	28.522	15.750	22.632	45.267	57.949	<b>257.314</b>
	M	18.786	38.638	24.507	27.152	15.053	21.501	42.897	54.772	<b>243.306</b>
	T	<b>39.502</b>	<b>79.336</b>	<b>50.287</b>	<b>55.674</b>	<b>30.803</b>	<b>44.133</b>	<b>88.164</b>	<b>112.721</b>	<b>500.620</b>
De 20 a 24 años	H	26.784	47.600	29.093	33.084	18.989	24.577	54.421	69.838	<b>304.386</b>
	M	22.976	45.515	27.490	31.735	18.174	23.140	52.196	67.052	<b>288.278</b>
	T	<b>49.760</b>	<b>93.115</b>	<b>56.583</b>	<b>64.819</b>	<b>37.163</b>	<b>47.717</b>	<b>106.617</b>	<b>136.890</b>	<b>592.664</b>
De 25 a 29 años	H	33.320	53.229	31.810	37.297	22.630	26.041	63.779	82.614	<b>350.720</b>
	M	26.584	51.400	30.049	35.325	20.737	23.884	61.314	79.876	<b>329.169</b>
	T	<b>59.904</b>	<b>104.629</b>	<b>61.859</b>	<b>72.622</b>	<b>43.367</b>	<b>49.925</b>	<b>125.093</b>	<b>162.490</b>	<b>679.889</b>
De 30 a 34 años	H	30.848	52.245	30.167	35.559	21.518	25.439	64.388	80.731	<b>340.895</b>
	M	25.688	49.872	29.821	33.953	20.131	23.598	62.311	78.944	<b>324.318</b>
	T	<b>56.536</b>	<b>102.117</b>	<b>59.988</b>	<b>69.512</b>	<b>41.649</b>	<b>49.037</b>	<b>126.699</b>	<b>159.675</b>	<b>665.213</b>
De 35 a 39 años	H	28.354	50.943	31.718	35.971	20.700	26.453	61.699	77.588	<b>333.426</b>
	M	24.920	49.820	31.306	35.167	19.496	25.589	61.564	76.640	<b>324.502</b>
	T	<b>53.274</b>	<b>100.763</b>	<b>63.024</b>	<b>71.138</b>	<b>40.196</b>	<b>52.042</b>	<b>123.263</b>	<b>154.228</b>	<b>657.928</b>
De 40 a 44 años	H	24.705	46.781	30.837	33.688	18.439	26.484	57.141	69.981	<b>308.056</b>
	M	22.635	45.427	30.646	33.620	17.895	25.560	57.498	69.866	<b>303.147</b>
	T	<b>47.340</b>	<b>92.208</b>	<b>61.483</b>	<b>67.308</b>	<b>36.334</b>	<b>52.044</b>	<b>114.639</b>	<b>139.847</b>	<b>611.203</b>
De 45 a 49 años	H	20.696	40.804	26.523	29.157	16.267	22.307	48.767	58.756	<b>263.277</b>
	M	19.200	40.370	26.267	28.767	15.671	21.002	49.686	59.760	<b>260.723</b>
	T	<b>39.896</b>	<b>81.174</b>	<b>52.790</b>	<b>57.924</b>	<b>31.938</b>	<b>43.309</b>	<b>98.453</b>	<b>118.516</b>	<b>524.000</b>
De 50 a 54 años	H	16.385	33.277	20.882	22.818	13.473	16.837	40.468	49.290	<b>213.430</b>
	M	15.700	32.698	20.676	23.372	12.653	16.279	41.986	50.387	<b>213.751</b>
	T	<b>32.085</b>	<b>65.975</b>	<b>41.558</b>	<b>46.190</b>	<b>26.126</b>	<b>33.116</b>	<b>82.454</b>	<b>99.677</b>	<b>427.181</b>
De 55 a 59 años	H	14.576	30.844	19.217	21.172	12.712	15.100	39.970	46.351	<b>199.942</b>
	M	14.559	30.986	20.528	22.548	12.575	15.931	40.755	48.963	<b>206.845</b>
	T	<b>29.135</b>	<b>61.830</b>	<b>39.745</b>	<b>43.720</b>	<b>25.287</b>	<b>31.031</b>	<b>80.725</b>	<b>95.314</b>	<b>406.787</b>
De 60 a 64 años	H	11.511	25.748	17.207	18.814	10.692	13.734	33.932	39.776	<b>171.414</b>
	M	12.022	26.738	19.054	20.442	11.112	15.868	35.594	42.872	<b>183.702</b>
	T	<b>23.533</b>	<b>52.486</b>	<b>36.261</b>	<b>39.256</b>	<b>21.804</b>	<b>29.602</b>	<b>69.526</b>	<b>82.648</b>	<b>355.116</b>
De 65 a 69 años	H	10.179	20.813	15.424	17.090	8.850	13.713	28.974	32.067	<b>147.110</b>
	M	11.330	23.693	18.304	19.791	10.169	15.998	31.945	37.878	<b>169.108</b>
	T	<b>21.509</b>	<b>44.506</b>	<b>33.728</b>	<b>36.881</b>	<b>19.019</b>	<b>29.711</b>	<b>60.919</b>	<b>69.945</b>	<b>316.218</b>
De 70 a 74 años	H	10.093	19.477	16.577	18.290	9.191	15.432	25.933	30.262	<b>145.255</b>
	M	11.830	23.667	20.292	21.733	11.161	17.903	30.514	39.111	<b>176.211</b>
	T	<b>21.923</b>	<b>43.144</b>	<b>36.869</b>	<b>40.023</b>	<b>20.352</b>	<b>33.335</b>	<b>56.447</b>	<b>69.373</b>	<b>321.466</b>
De 75 a 79 años	H	7.245	12.357	12.672	12.982	6.323	11.764	17.788	20.767	<b>101.898</b>
	M	9.591	17.643	17.410	17.495	8.720	14.933	24.109	31.080	<b>140.981</b>
	T	<b>16.836</b>	<b>30.000</b>	<b>30.082</b>	<b>30.477</b>	<b>15.043</b>	<b>26.697</b>	<b>41.897</b>	<b>51.847</b>	<b>242.879</b>
De 80 a 84 años	H	4.228	6.888	7.513	7.526	3.859	6.712	10.324	12.319	<b>59.369</b>
	M	6.378	12.007	12.296	11.979	6.483	9.877	16.674	22.344	<b>98.038</b>
	T	<b>10.606</b>	<b>18.895</b>	<b>19.809</b>	<b>19.505</b>	<b>10.342</b>	<b>16.589</b>	<b>26.998</b>	<b>34.663</b>	<b>157.407</b>
De 85 y más años	H	2.310	3.592	4.012	4.169	2.143	3.602	6.018	6.576	<b>32.422</b>
	M	4.962	8.883	9.679	8.950	5.305	7.474	12.881	16.830	<b>74.964</b>
	T	<b>7.272</b>	<b>12.475</b>	<b>13.691</b>	<b>13.119</b>	<b>7.448</b>	<b>11.076</b>	<b>18.899</b>	<b>23.406</b>	<b>107.386</b>
<b>Total</b>	<b>H</b>	<b>315.056</b>	<b>587.700</b>	<b>384.749</b>	<b>424.718</b>	<b>241.142</b>	<b>328.041</b>	<b>717.572</b>	<b>890.627</b>	<b>3.889.605</b>
	<b>M</b>	<b>297.259</b>	<b>593.117</b>	<b>399.627</b>	<b>436.180</b>	<b>242.650</b>	<b>332.243</b>	<b>735.837</b>	<b>923.281</b>	<b>3.960.194</b>
	<b>T</b>	<b>612.315</b>	<b>1.180.817</b>	<b>784.376</b>	<b>860.898</b>	<b>483.792</b>	<b>660.284</b>	<b>1.453.409</b>	<b>1.813.908</b>	<b>7.849.799</b>

FUENTE: INE. Revisión del padrón municipal de habitantes a 1 de enero de 2005

### 2.2.2.G.a. Pirámide de población de Andalucía. Años 2006 y 2025 (porcentaje)

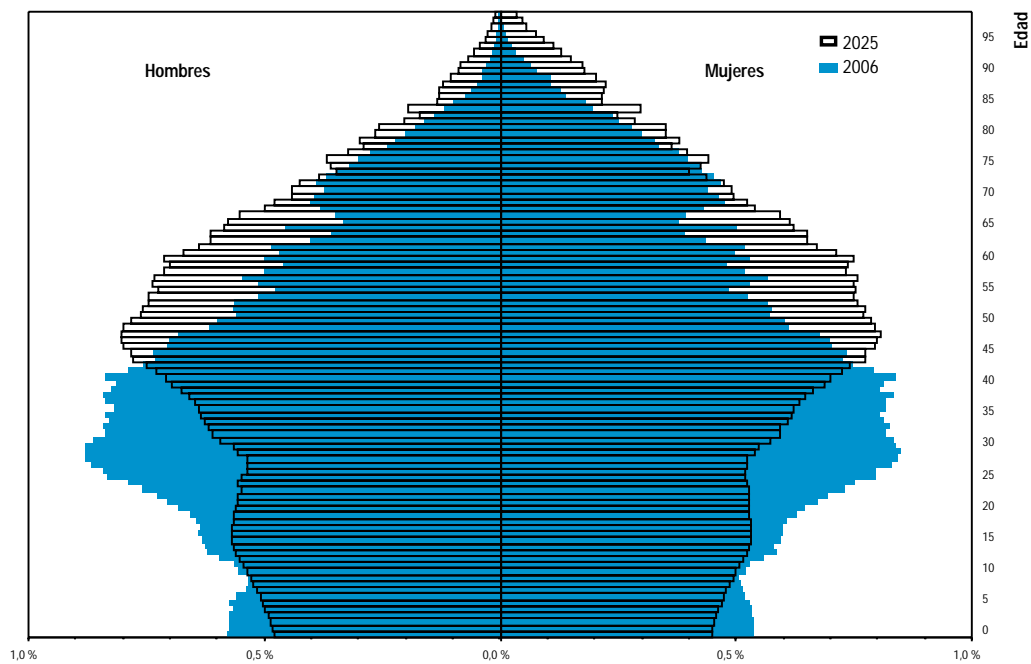

FUENTE: IEA. Estimaciones provisionales

### 2.2.2.G.b. Pirámide de población de Almería. Años 2006 y 2025 (porcentaje)

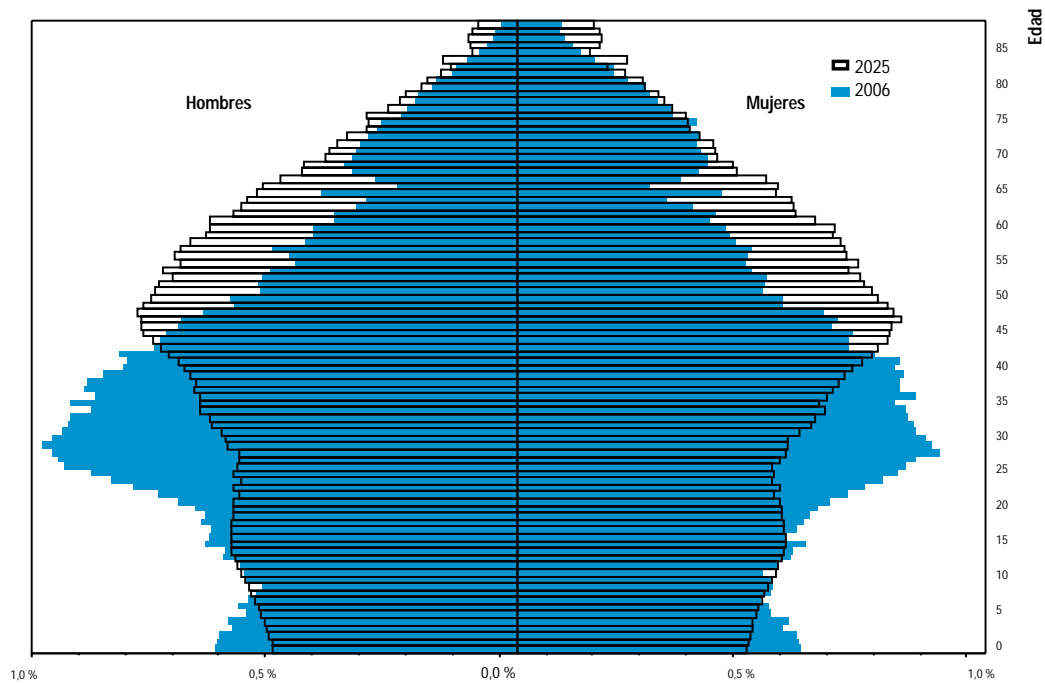

FUENTE: IEA. Estimaciones provisionales



## 2. Población

### 2.2.2.G.c. Pirámide de población de Cádiz. Años 2006 y 2025 (porcentaje)

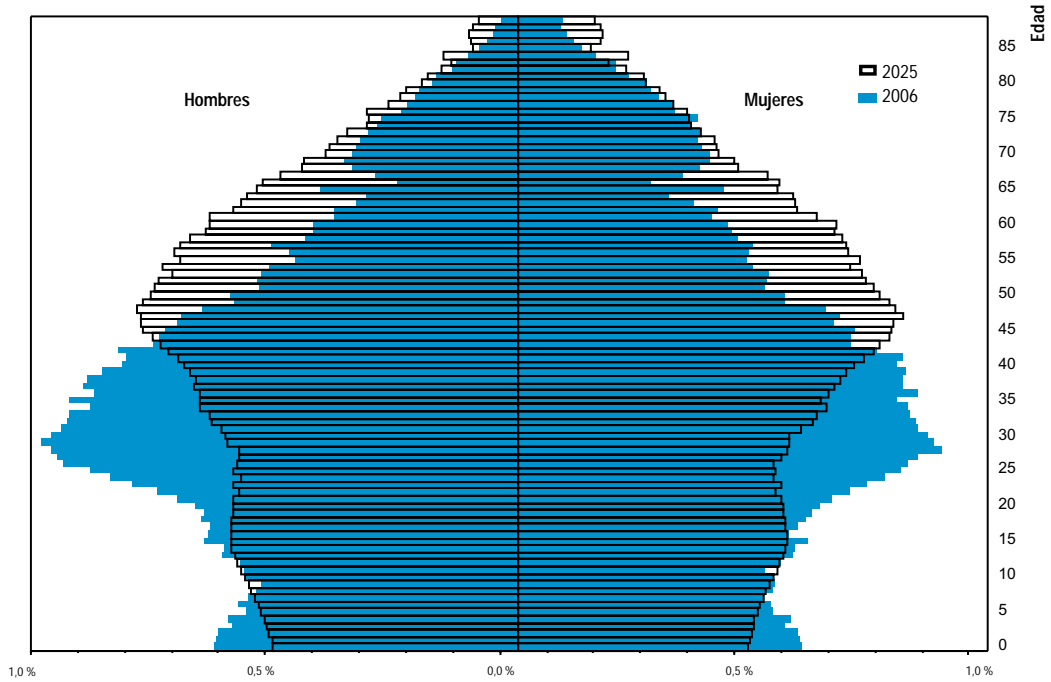

FUENTE: IEA. Estimaciones provisionales

### 2.2.2.G.d. Pirámide de población de Córdoba. Años 2006 y 2025 (porcentaje)

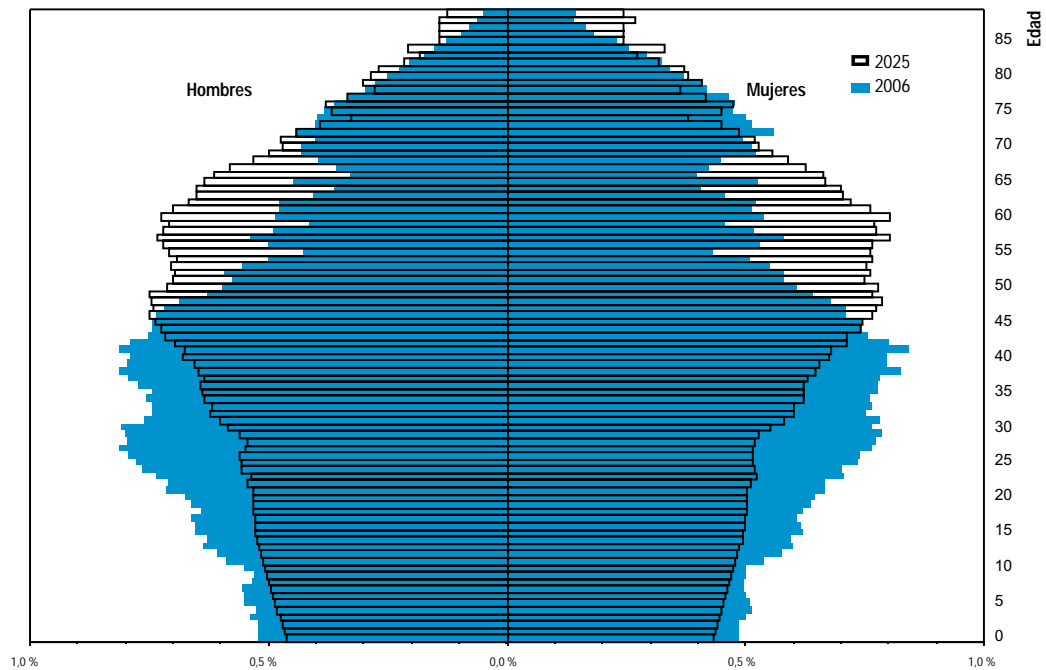

FUENTE: IEA. Estimaciones provisionales

### 2.2.2.G.e. Pirámide de población de Granada. Años 2006 y 2025 (porcentaje)

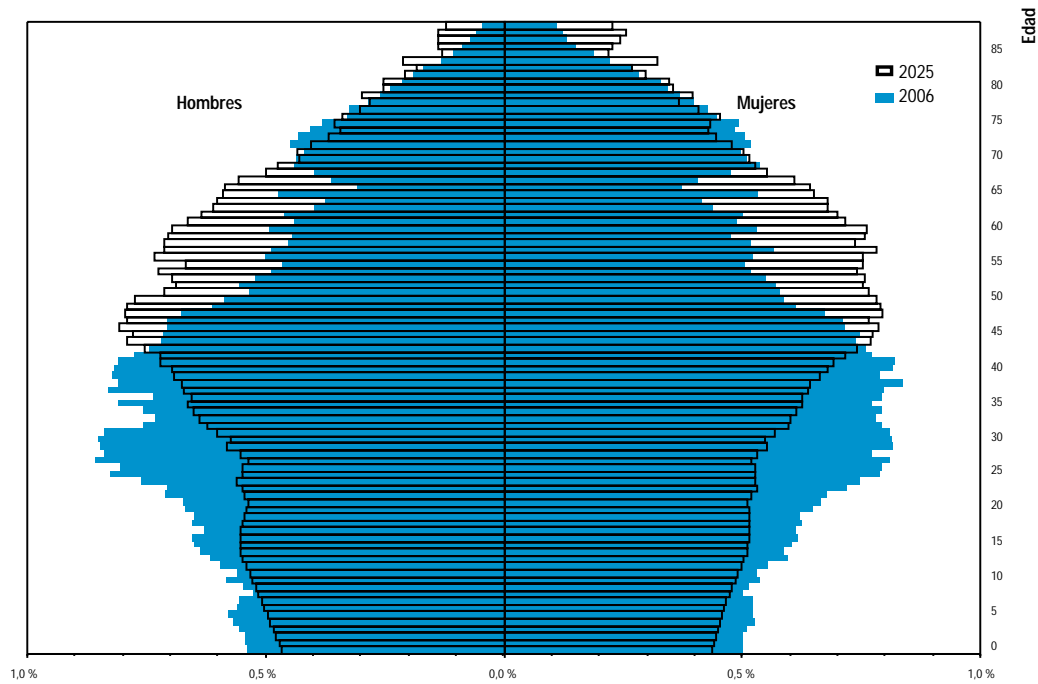

FUENTE: IEA. Estimaciones provisionales

### 2.2.2.G.f. Pirámide de población de Huelva. Años 2006 y 2025 (porcentaje)

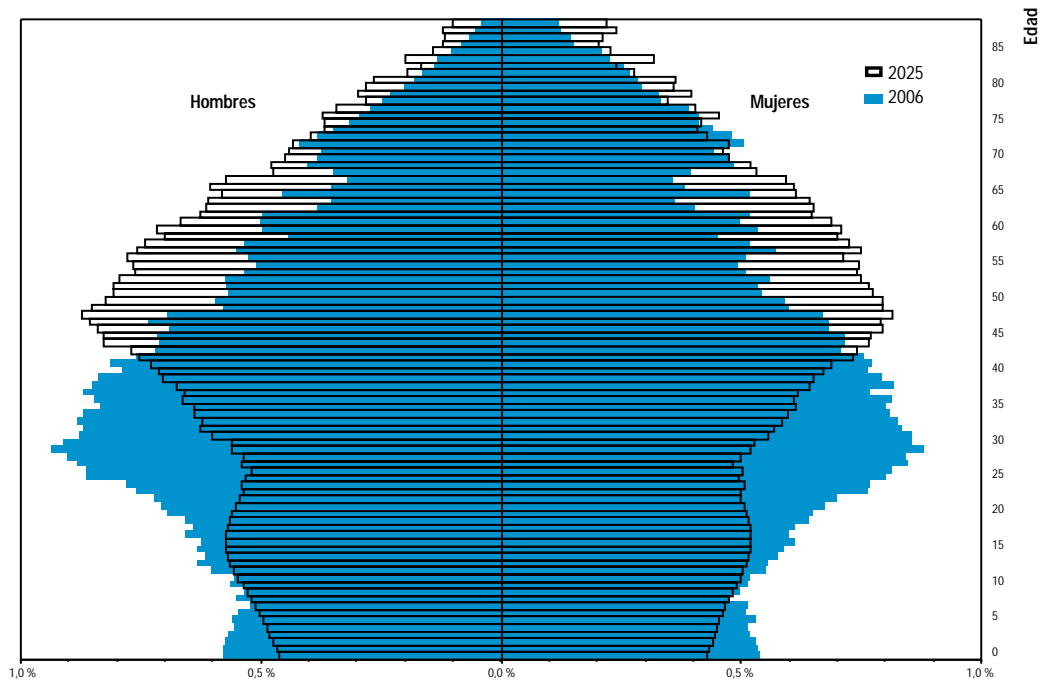

FUENTE: IEA. Estimaciones provisionales

## 2. Población

### 2.2.2.G.g. Pirámide de población de Jaén. Años 2006 y 2025 (porcentaje)

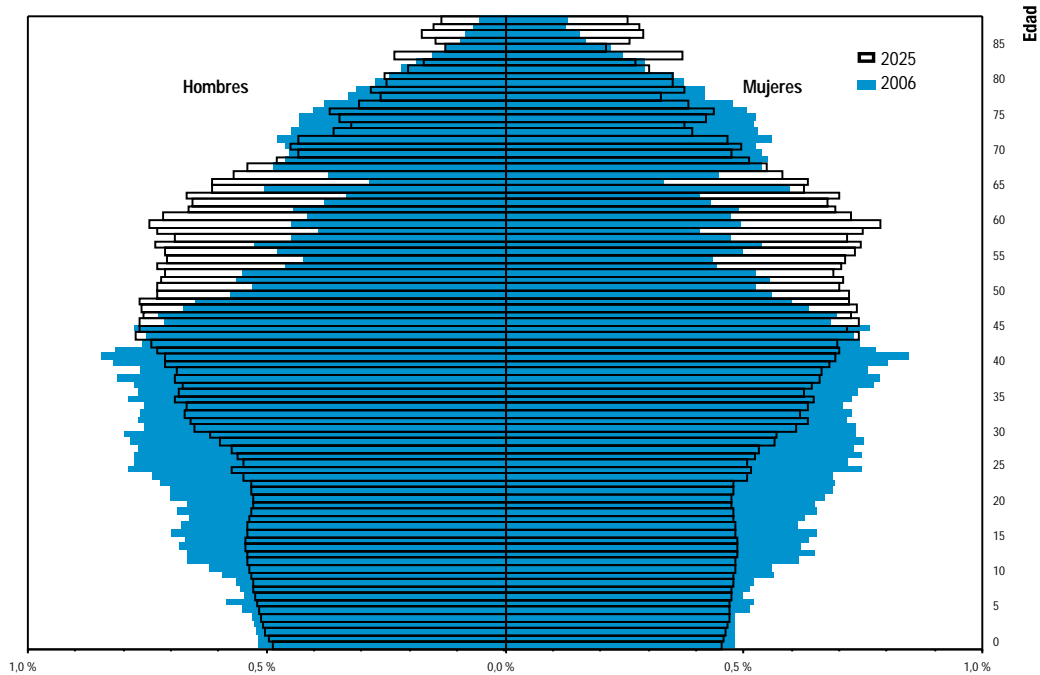

FUENTE: IEA. Estimaciones provisionales

### 2.2.2.G.h. Pirámide de población de Málaga. Años 2006 y 2025 (porcentaje)

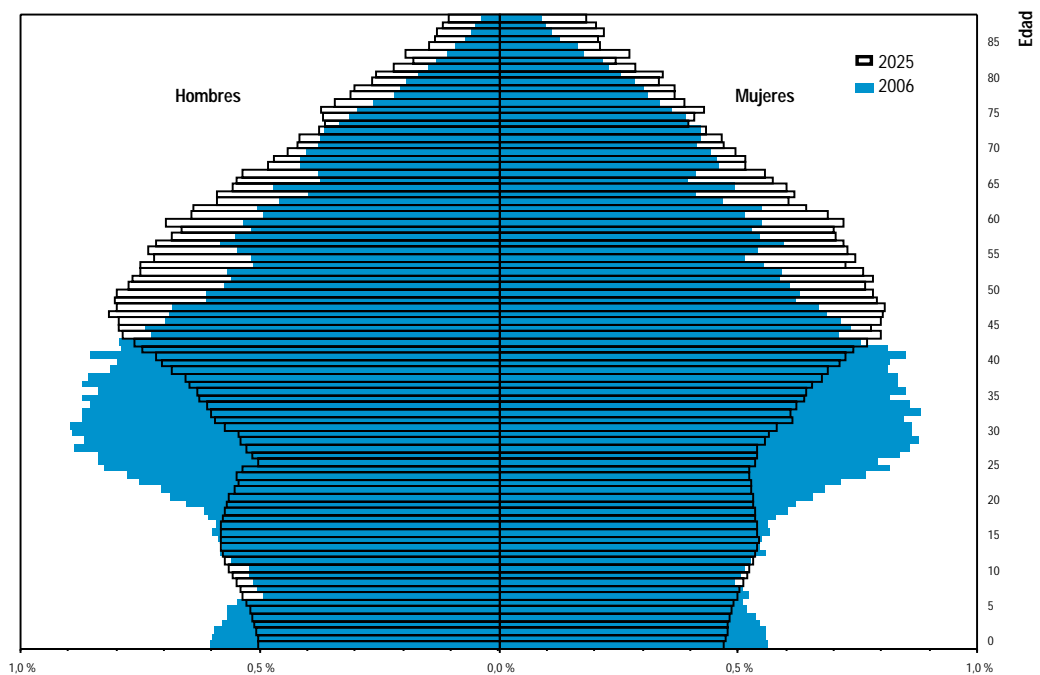

FUENTE: IEA. Estimaciones provisionales

### 2.2.2.G.i. Pirámide de población de Sevilla. Años 2006 y 2025 (porcentaje)

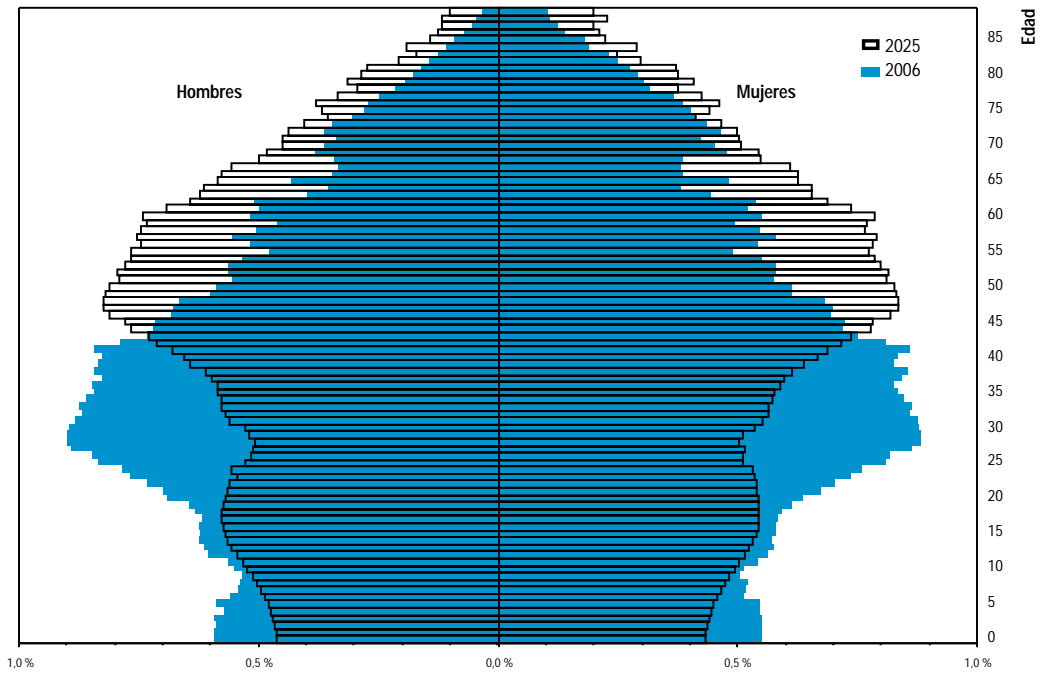

FUENTE: IEA. Estimaciones provisionales

### 2.2.2.G.j. Pirámide de población de Andalucía y España. Año 2006 (porcentaje)

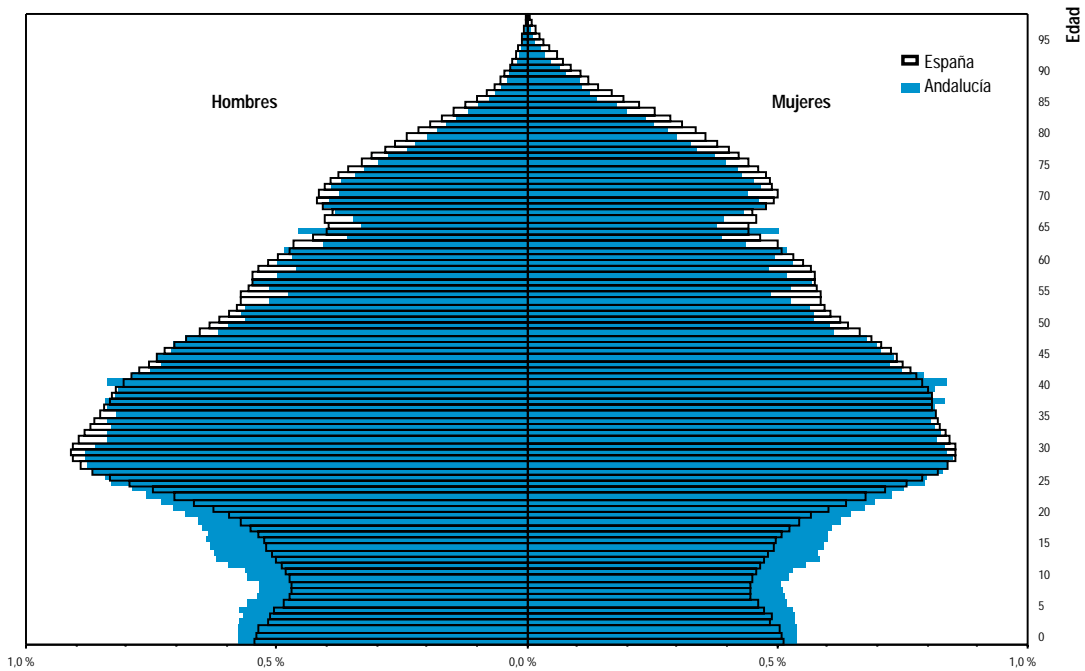

FUENTES: IEA. Estimaciones provisionales  
INE. Proyecciones de la población de España calculadas a partir del Censo de Población de 2001

## 2. Población

### 2.3. Aspectos dinámicos. Movimiento natural de la población y migraciones

#### 2.3.1. Estado de la natalidad por provincia. Años 2003-2004

	Andalucía	Almería	Cádiz	Córdoba	Granada	Huelva	Jaén	Málaga	Sevilla	España
<b>Año 2003</b>										
<b>Nacimientos</b>										
Hombres	<b>44.326</b>	3.598	6.976	4.228	4.619	2.668	3.405	8.153	10.679	<b>227.584</b>
Mujeres	<b>41.791</b>	3.376	6.557	3.946	4.465	2.536	3.283	7.709	9.919	<b>214.297</b>
<b>Total</b>	<b>86.117</b>	<b>6.974</b>	<b>13.533</b>	<b>8.174</b>	<b>9.084</b>	<b>5.204</b>	<b>6.688</b>	<b>15.862</b>	<b>20.598</b>	<b>441.881</b>
<b>Nacimientos fuera del matrimonio</b>	<b>18.395</b>	1.926	3.330	1.026	1.976	1.209	809	4.299	3.820	<b>103.446</b>
<b>Tasa bruta de natalidad</b>	<b>11,68</b>	13,16	12,04	10,63	11,15	11,34	10,38	12,42	11,75	<b>10,52</b>
<b>Nº medio hijos por mujer</b>	<b>1,44</b>	1,62	1,44	1,37	1,40	1,41	1,41	1,51	1,39	<b>1,31</b>
<b>Edad media a la maternidad</b>	<b>30,37</b>	29,53	30,30	30,62	30,23	30,25	30,25	30,40	30,71	<b>30,84</b>
<b>Año 2004</b>										
<b>Nacimientos</b>										
Hombres	<b>45.968</b>	3.875	7.304	4.244	4.848	2.774	3.507	8.529	10.887	<b>234.875</b>
Mujeres	<b>43.054</b>	3.631	6.736	3.860	4.648	2.463	3.249	8.060	10.407	<b>219.716</b>
<b>Total</b>	<b>89.022</b>	<b>7.506</b>	<b>14.040</b>	<b>8.104</b>	<b>9.496</b>	<b>5.237</b>	<b>6.756</b>	<b>16.589</b>	<b>21.294</b>	<b>454.591</b>
<b>Nacimientos fuera del matrimonio</b>	<b>20.861</b>	2.283	3.766	1.191	2.217	1.299	889	4.890	4.326	<b>114.020</b>
<b>Tasa bruta de natalidad</b>	<b>12,03</b>	14,04	12,45	10,53	11,62	11,38	10,48	12,91	12,09	<b>10,65</b>
<b>Nº medio hijos por mujer</b>	<b>1,49</b>	1,75	1,49	1,37	1,47	1,41	1,44	1,59	1,45	<b>1,33</b>
<b>Edad media a la maternidad</b>	<b>30,31</b>	29,29	30,36	30,55	30,13	30,20	30,23	30,38	30,62	<b>30,86</b>

FUENTES: IEA. Movimiento Natural de la Población  
 INE. Movimiento Natural de la Población  
 INE. Indicadores demográficos básicos

### 2.3.2.G. Evolución del número medio de hijos por mujer. Años 1987-2004

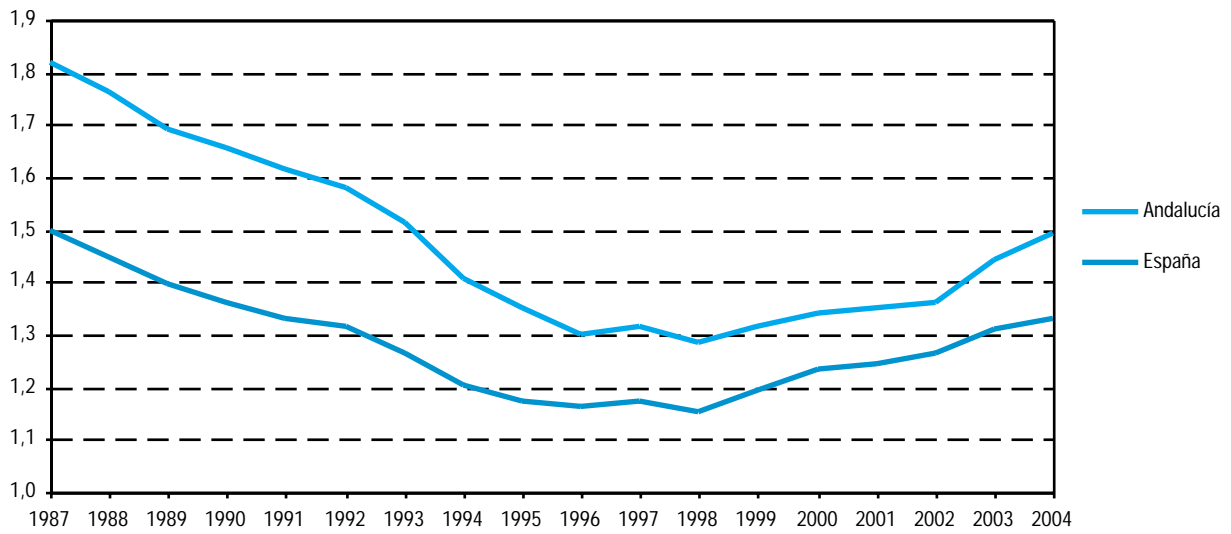

FUENTES: IEA. Movimiento Natural de la Población  
INE. Movimiento Natural de la Población  
INE. Indicadores demográficos básicos

### 2.3.3.G. Evolución de la edad media a la maternidad. Años 1987-2004

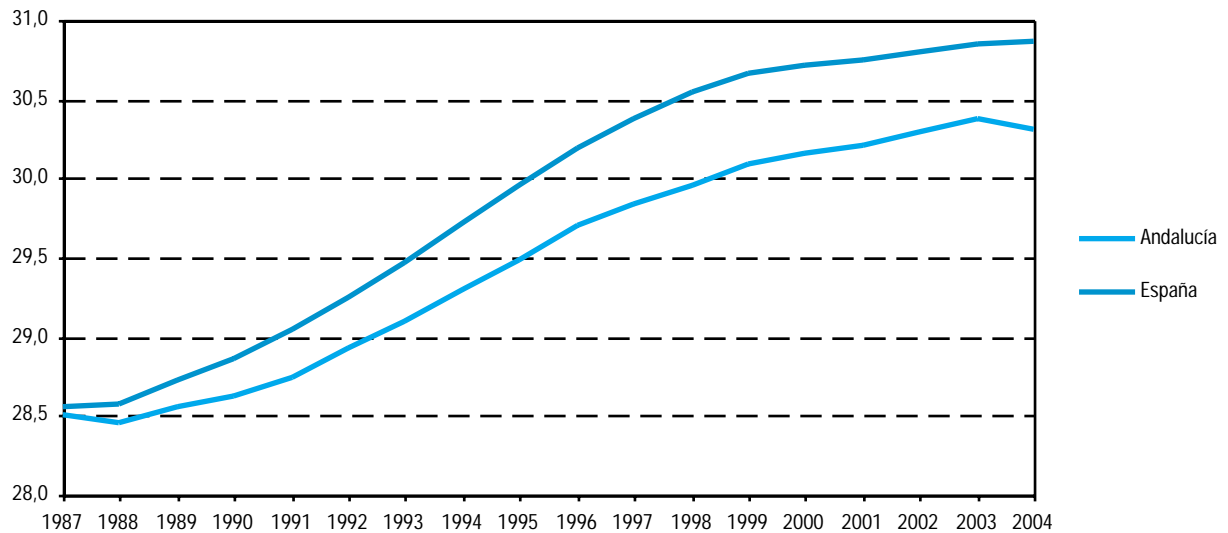

FUENTES: IEA. Movimiento Natural de la Población  
INE. Movimiento Natural de la Población  
INE. Indicadores demográficos básicos

## 2. Población

### 2.3.4. Nacimientos por edad de la madre y provincia. Año 2004

	Menos de 15 años	De 15 a 19 años	De 20 a 24 años	De 25 a 29 años	De 30 a 34 años	De 35 a 39 años	De 40 a 44 años	De 45 a 49 años	De 50 y más años	Todas las edades
Almería	4	375	1.251	2.199	2.401	1.087	174	12	3	<b>7.506</b>
Cádiz	8	639	1.631	3.724	5.183	2.446	402	6	1	<b>14.040</b>
Córdoba	3	254	850	2.254	3.083	1.435	221	3	1	<b>8.104</b>
Granada	9	374	1.245	2.589	3.374	1.589	300	15	1	<b>9.496</b>
Huelva	6	196	664	1.498	1.857	885	126	5	-	<b>5.237</b>
Jaén	3	253	743	2.039	2.448	1.080	185	5	-	<b>6.756</b>
Málaga	7	618	1.872	4.480	6.145	2.939	507	17	4	<b>16.589</b>
Sevilla	13	788	2.128	5.493	8.360	3.957	536	19	-	<b>21.294</b>
<b>Andalucía</b>	<b>53</b>	<b>3.497</b>	<b>10.384</b>	<b>24.276</b>	<b>32.851</b>	<b>15.418</b>	<b>2.451</b>	<b>82</b>	<b>10</b>	<b>89.022</b>

FUENTE: IEA. Movimiento Natural de la Población

### 2.3.5. Estado de la mortalidad por provincia. Años 2003-2004

	Andalucía	Almería	Cádiz	Córdoba	Granada	Huelva	Jaén	Málaga	Sevilla	España
<b>Año 2003</b>										
<b>Defunciones</b>										
Hombres	<b>33.974</b>	2.428	4.854	3.723	3.897	2.217	3.180	5.985	7.690	<b>199.897</b>
Mujeres	<b>30.840</b>	1.961	4.184	3.450	3.563	2.115	2.965	5.223	7.379	<b>184.931</b>
<b>Total</b>	<b>64.814</b>	<b>4.389</b>	<b>9.038</b>	<b>7.173</b>	<b>7.460</b>	<b>4.332</b>	<b>6.145</b>	<b>11.208</b>	<b>15.069</b>	<b>384.828</b>
<b>Tasa bruta de mortalidad</b>	<b>8,79</b>	8,28	8,04	9,33	9,16	9,44	9,54	8,77	8,59	<b>9,16</b>
<b>Tasa de mortalidad infantil</b>	..	4,38	3,48	5,63	4,96	2,89	5,36	4,56	4,38	<b>3,92</b>
<b>Esperanza de vida al nacer*</b>										
Hombres	<b>74,9</b>	74,5	74,2	75,8	75,3	74,9	76,1	74,5	74,6	<b>76,9</b>
Mujeres	<b>81,6</b>	82,1	81,1	82,4	81,8	81,7	82,0	81,5	81,5	<b>83,6</b>
<b>Año 2004</b>										
<b>Defunciones</b>										
Hombres	<b>33.376</b>	2.400	4.851	3.662	3.927	2.129	3.269	5.771	7.367	<b>194.928</b>
Mujeres	<b>29.640</b>	1.948	4.029	3.425	3.447	1.996	2.858	5.079	6.858	<b>177.006</b>
<b>Total</b>	<b>63.016</b>	<b>4.348</b>	<b>8.880</b>	<b>7.087</b>	<b>7.374</b>	<b>4.125</b>	<b>6.127</b>	<b>10.850</b>	<b>14.225</b>	<b>371.934</b>
<b>Tasa bruta de mortalidad</b>	<b>8,52</b>	8,13	7,87	9,21	9,02	8,96	9,51	8,45	8,08	<b>8,71</b>
<b>Tasa de mortalidad infantil</b>	<b>4,78</b>	4,41	5,09	4,29	6,13	3,07	4,87	4,77	4,72	<b>3,99</b>
<b>Esperanza de vida al nacer*</b>										
Hombres	<b>75,4</b>	75,0	74,3	76,4	75,5	75,6	76,2	75,3	75,2	<b>77,2</b>
Mujeres	<b>82,2</b>	82,3	81,6	82,9	82,1	82,2	82,6	82,0	82,2	<b>83,8</b>

FUENTES: IEA. Movimiento Natural de la Población - Consejería de Salud  
INE. Movimiento Natural de la Población  
EUROSTAT

\*Datos estimados para España.

### 2.3.6.G. Evolución de la esperanza de vida al nacer según sexo. Años 1987-2004

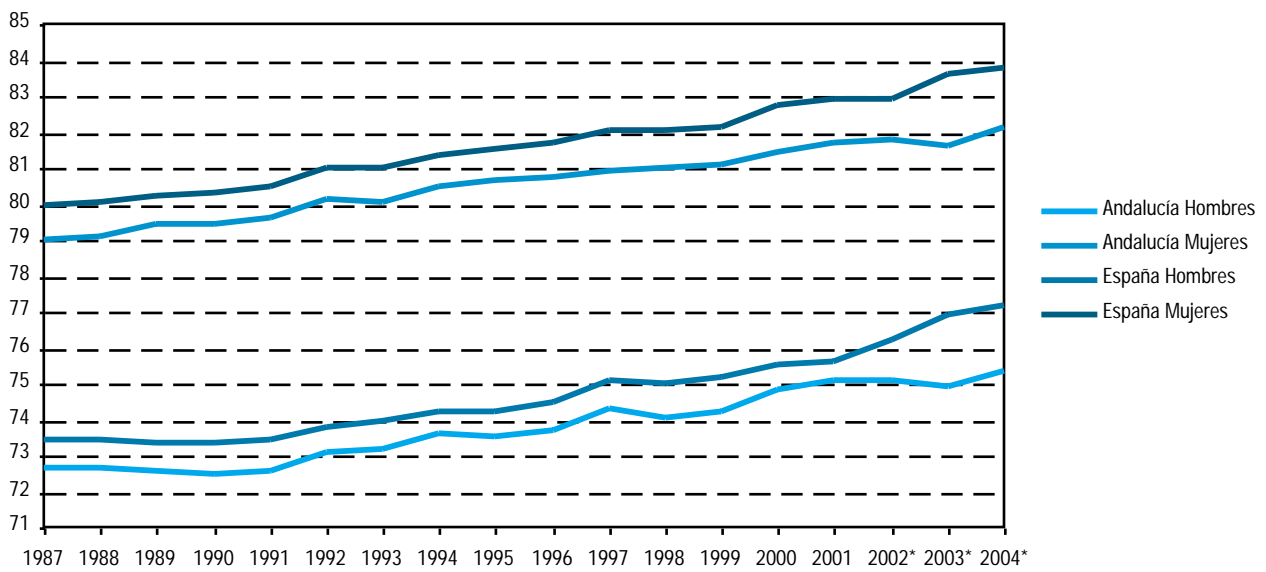

FUENTES: IEA. Movimiento Natural de la Población  
 INE. Movimiento Natural de la Población  
 EUROSTAT

\*Datos estimados para España.



## 2. Población

### 2.3.7. Defunciones según grupo de edad, por sexo y provincia de residencia. Años 2003-2004

	Andalucía		Almería		Cádiz		Córdoba		Granada		Huelva		Jaén		Málaga		Sevilla		España	
	H	M	H	M	H	M	H	M	H	M	H	M	H	M	H	M	H	M	H	M
<b>Año 2003</b>																				
Menores de 1 año	218	161	14	16	25	22	22	24	27	18	11	4	21	15	44	26	54	36	964	769
De 1 a 4 años	59	29	2	3	5	6	2	0	8	2	5	2	6	3	18	6	13	7	245	197
De 5 a 9 años	39	29	4	2	6	3	4	3	3	3	6	3	2	2	5	5	9	8	154	100
De 10 a 14 años	40	33	8	3	4	6	4	2	4	3	3	1	2	3	8	8	7	7	201	140
De 15 a 19 años	127	64	11	2	17	9	16	7	14	7	8	3	9	9	21	11	31	16	741	291
De 20 a 24 años	261	67	37	9	34	6	25	9	29	5	14	7	25	7	43	11	54	13	1.336	410
De 25 a 29 años	296	101	36	10	55	11	22	5	29	15	24	7	22	10	53	18	55	25	1.604	532
De 30 a 34 años	426	113	43	7	60	26	44	11	44	10	21	3	33	8	81	30	100	18	2.148	724
De 35 a 39 años	558	189	64	14	81	37	50	19	59	19	24	11	40	13	90	34	150	42	2.757	1.176
De 40 a 44 años	720	288	62	18	117	55	66	21	68	28	43	16	49	18	157	54	158	78	3.880	1.665
De 45 a 49 años	867	414	62	29	156	67	84	40	83	35	44	24	70	32	155	82	213	105	4.894	2.299
De 50 a 54 años	1.121	465	91	27	193	77	98	45	117	43	68	28	83	32	202	101	269	112	6.658	2.743
De 55 a 59 años	1.711	688	120	36	260	106	166	51	181	76	94	47	126	56	336	138	428	178	9.548	3.746
De 60 a 64 años	2.133	931	142	55	350	141	210	101	235	107	153	73	160	80	386	175	497	199	11.387	4.585
De 65 a 69 años	3.331	1.589	218	118	518	250	342	154	370	208	220	100	294	150	610	268	759	341	18.199	8.437
De 70 a 74 años	5.071	2.949	299	179	766	405	535	326	577	333	316	195	483	279	913	514	1.182	718	26.930	14.949
De 75 a 79 años	5.715	4.625	413	286	797	615	659	466	645	562	400	300	569	451	987	809	1.245	1.136	33.001	24.376
De 80 a 84 años	5.454	6.219	381	364	692	821	643	700	673	755	371	426	532	593	929	1.070	1.233	1.490	33.043	34.964
Más de 84 años	5.827	11.886	421	783	718	1.521	731	1.466	731	1.334	392	865	654	1.204	947	1.863	1.233	2.850	42.207	82.828
<b>Total</b>	<b>33.974</b>	<b>30.840</b>	<b>2.428</b>	<b>1.961</b>	<b>4.854</b>	<b>4.184</b>	<b>3.723</b>	<b>3.450</b>	<b>3.897</b>	<b>3.563</b>	<b>2.217</b>	<b>2.115</b>	<b>3.180</b>	<b>2.965</b>	<b>5.985</b>	<b>5.223</b>	<b>7.690</b>	<b>7.379</b>	<b>199.897</b>	<b>184.931</b>
<b>Año 2004</b>																				
Menores de 1 año	234	188	16	16	41	30	22	13	25	33	9	7	17	16	48	29	56	44	1.034	779
De 1 a 4 años	48	37	7	1	3	4	2	-	2	4	3	3	5	1	10	14	16	10	204	175
De 5 a 9 años	29	17	5	-	8	3	4	2	3	1	1	1	1	1	2	4	5	5	134	88
De 10 a 14 años	45	19	4	1	2	2	4	3	3	1	1	-	7	3	6	4	18	5	196	112
De 15 a 19 años	139	55	18	9	19	7	17	6	17	7	8	2	8	7	24	5	28	12	661	262
De 20 a 24 años	229	63	24	3	32	13	20	5	28	9	17	5	17	5	39	9	52	14	1.155	369
De 25 a 29 años	294	84	31	5	45	12	25	10	38	11	25	6	18	13	55	13	57	14	1.557	506
De 30 a 34 años	341	143	37	10	50	24	33	18	42	16	21	14	28	11	61	25	69	25	1.886	710
De 35 a 39 años	551	192	47	14	104	37	52	20	57	15	44	15	38	20	86	26	123	45	2.832	1.062
De 40 a 44 años	687	275	60	19	122	44	52	26	70	23	33	15	57	23	138	64	155	61	3.591	1.618
De 45 a 49 años	863	376	67	36	144	46	80	36	92	37	57	22	61	27	159	71	203	101	5.161	2.210
De 50 a 54 años	1.113	441	80	30	174	67	93	34	120	55	82	22	90	21	197	107	277	105	6.716	2.726
De 55 a 59 años	1.686	688	127	42	303	109	155	64	155	75	82	48	118	49	324	144	422	157	9.325	3.716
De 60 a 64 años	2.103	856	119	59	334	120	197	77	232	103	127	58	164	68	378	153	552	218	11.495	4.689
De 65 a 69 años	3.224	1.572	228	107	545	257	329	140	376	177	180	92	308	138	524	294	734	367	16.747	7.669
De 70 a 74 años	4.896	2.876	326	165	764	440	489	323	566	336	342	196	506	263	866	536	1.037	617	25.703	14.323
De 75 a 79 años	5.793	4.505	382	316	795	604	660	478	709	504	385	296	634	463	1.002	797	1.226	1.047	32.339	23.283
De 80 a 84 años	5.500	5.958	419	371	723	808	692	712	664	745	337	408	561	579	921	988	1.183	1.347	33.608	34.403
Más de 84 años	5.601	11.295	403	744	643	1.402	736	1.458	728	1.295	375	786	631	1.150	931	1.796	1.154	2.664	40.584	78.306
<b>Total</b>	<b>33.376</b>	<b>29.640</b>	<b>2.400</b>	<b>1.948</b>	<b>4.851</b>	<b>4.029</b>	<b>3.662</b>	<b>3.425</b>	<b>3.927</b>	<b>3.447</b>	<b>2.129</b>	<b>1.996</b>	<b>3.269</b>	<b>2.858</b>	<b>5.771</b>	<b>5.079</b>	<b>7.367</b>	<b>6.858</b>	<b>194.928</b>	<b>177.006</b>

FUENTES: IEA. Movimiento Natural de la Población - Consejería de Salud  
INE. Movimiento Natural de la Población

### 2.3.8. Muertes fetales tardías y de menores de un año según sexo por provincia. Año 2004

	Almería	Cádiz	Córdoba	Granada	Huelva	Jaén	Málaga	Sevilla	Andalucía
<b>Muertes fetales tardías</b>									
Hombres	11	34	17	20	2	10	31	57	<b>182</b>
Mujeres	12	25	10	12	4	11	30	50	<b>154</b>
<b>Total</b>	<b>23</b>	<b>59</b>	<b>27</b>	<b>32</b>	<b>6</b>	<b>21</b>	<b>61</b>	<b>107</b>	<b>336</b>
<b>De menores de un año</b>									
Hombres	16	41	22	25	9	17	48	56	<b>234</b>
Mujeres	16	30	13	33	7	16	29	44	<b>188</b>
<b>Total</b>	<b>32</b>	<b>71</b>	<b>35</b>	<b>58</b>	<b>16</b>	<b>33</b>	<b>77</b>	<b>100</b>	<b>422</b>

FUENTE: IEA. Movimiento Natural de la Población - Consejería de Salud

## 2. Población

### 2.3.9. Estado de la nupcialidad por provincia. Años 2003-2004

	Andalucía	Almería	Cádiz	Córdoba	Granada	Huelva	Jaén	Málaga	Sevilla	España
<b>Año 2003</b>										
Nº de matrimonios	41.578	2.924	6.604	4.158	4.462	2.563	3.167	7.539	10.161	212.300
Tasa bruta de nupcialidad	5,64	5,52	5,88	5,41	5,48	5,59	4,91	5,90	5,79	5,05
Índice anual de primonupcialidad*										
Hombres	0,62	0,58	0,62	0,65	0,63	0,59	0,65	0,63	0,61	0,55
Mujeres	0,66	0,63	0,66	0,70	0,66	0,64	0,71	0,67	0,64	0,59
Edad media al primer matrimonio										
Hombres	29,87	29,66	30,28	29,43	29,68	30,02	29,13	30,01	30,06	30,89
Mujeres	28,04	27,42	28,43	27,61	27,84	28,05	27,08	28,21	28,45	28,86
<b>Año 2004</b>										
Nº de matrimonios	42.472	3.007	6.780	4.058	4.585	2.581	3.188	7.647	10.626	216.149
Tasa bruta de nupcialidad	5,74	5,62	6,01	5,27	5,61	5,61	4,95	5,95	6,03	5,06
Índice anual de primonupcialidad*										
Hombres	0,63	0,59	0,63	0,64	0,65	0,60	0,65	0,63	0,64	0,55
Mujeres	0,67	0,64	0,67	0,68	0,68	0,65	0,71	0,66	0,67	0,59
Edad media al primer matrimonio										
Hombres	30,07	29,69	30,46	29,66	29,86	30,22	29,28	30,15	30,34	31,24
Mujeres	28,18	27,53	28,64	27,78	27,96	28,17	27,29	28,29	28,57	29,17

FUENTES: IEA. Movimiento Natural de la Población  
 INE. Movimiento Natural de la Población  
 INE. Indicadores demográficos básicos

\*El dato de España es elaboración propia.

### 2.3.10.G. Evolución del indicador anual de primonupcialidad según sexo. Años 1987-2004\*

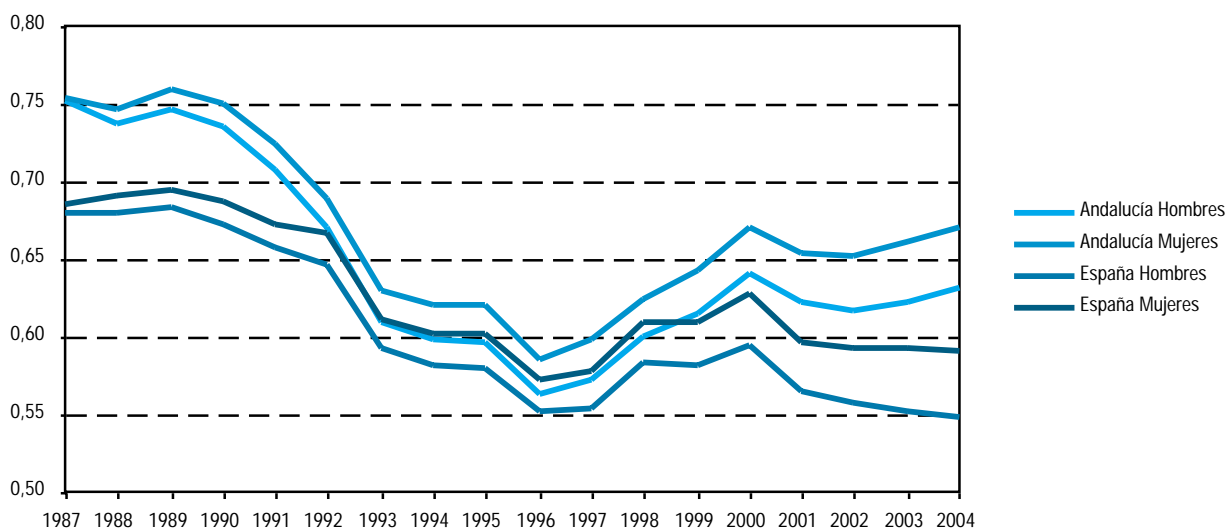

FUENTES: IEA. Movimiento Natural de la Población  
 INE. Movimiento Natural de la Población  
 INE. Indicadores demográficos básicos

\*Desde el año 2001 el dato de España es elaboración propia.

### 2.3.11.G. Evolución de la edad media al primer matrimonio según sexo. Años 1987-2004

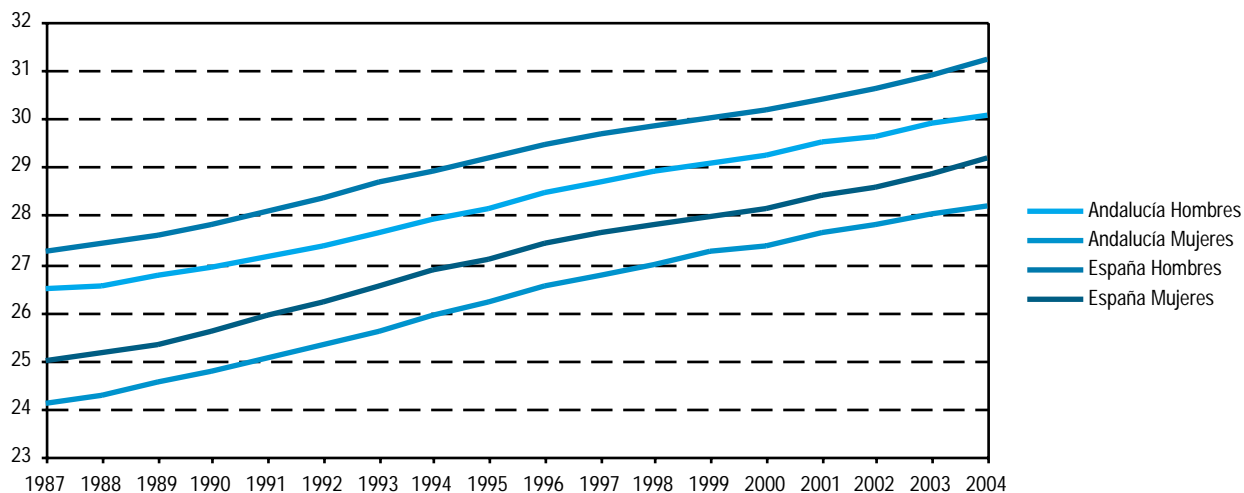

FUENTES: IEA. Movimiento Natural de la Población  
 INE. Movimiento Natural de la Población  
 INE. Indicadores demográficos básicos

## 2. Población

### 2.3.12. Matrimonios por grupo de edad y provincia. Año 2004

	Menos de 15 años	De 15 a 19 años	De 20 a 24 años	De 25 a 29 años	De 30 a 34 años	De 35 a 39 años	De 40 a 44 años	De 45 a 49 años	De 50 a 54 años	De 55 y más años	Todas las edades
<b>Almería</b>											
Esposos	-	17	331	1.263	858	278	105	61	35	59	<b>3.007</b>
Esposas	-	68	717	1.328	578	169	76	30	20	21	<b>3.007</b>
<b>Cádiz</b>											
Esposos	-	14	467	2.764	2.310	681	249	118	61	116	<b>6.780</b>
Esposas	-	80	1.016	3.273	1.644	441	168	96	33	29	<b>6.780</b>
<b>Córdoba</b>											
Esposos	-	16	413	1.851	1.170	324	122	76	30	56	<b>4.058</b>
Esposas	-	84	843	1.979	748	238	90	39	21	16	<b>4.058</b>
<b>Granada</b>											
Esposos	-	14	459	1.960	1.334	450	166	79	37	86	<b>4.585</b>
Esposas	-	83	921	2.127	950	283	117	47	31	26	<b>4.585</b>
<b>Huelva</b>											
Esposos	-	13	206	1.066	884	236	76	40	25	35	<b>2.581</b>
Esposas	-	43	435	1.289	575	125	66	25	12	11	<b>2.581</b>
<b>Jaén</b>											
Esposos	-	17	377	1.503	841	241	87	51	30	41	<b>3.188</b>
Esposas	1	105	803	1.469	538	151	64	27	10	20	<b>3.188</b>
<b>Málaga</b>											
Esposos	-	33	624	3.135	2.297	742	292	176	129	219	<b>7.647</b>
Esposas	-	138	1.346	3.439	1.674	527	235	142	66	80	<b>7.647</b>
<b>Sevilla</b>											
Esposos	-	44	762	4.405	3.680	964	343	176	93	159	<b>10.626</b>
Esposas	1	164	1.485	5.243	2.607	636	244	131	56	59	<b>10.626</b>
<b>Andalucía</b>											
Esposos	-	<b>168</b>	<b>3.639</b>	<b>17.947</b>	<b>13.374</b>	<b>3.916</b>	<b>1.440</b>	<b>777</b>	<b>440</b>	<b>771</b>	<b>42.472</b>
Esposas	<b>2</b>	<b>765</b>	<b>7.566</b>	<b>20.147</b>	<b>9.314</b>	<b>2.570</b>	<b>1.060</b>	<b>537</b>	<b>249</b>	<b>262</b>	<b>42.472</b>

FUENTE: IEA. Movimiento Natural de la Población

### 2.3.13. Matrimonios según tipo de celebración y orden del mismo por provincia. Año 2004

	Andalucía	Almería	Cádiz	Córdoba	Granada	Huelva	Jaén	Málaga	Sevilla	España
<b>Hombres</b>										
<b>Canónicos</b>										
1ª nupcias	31.212	2.077	4.919	3.245	3.491	1.988	2.643	4.810	8.039	134.629
2ª y otras nupcias	133	10	21	22	19	4	9	15	33	783
<b>Civiles o por otra religión</b>										
1ª nupcias	8.456	709	1.431	612	784	433	372	2.132	1.983	62.111
2ª y otras nupcias	2.671	211	409	179	291	156	164	690	571	18.626
<b>Mujeres</b>										
<b>Canónicos</b>										
1ª nupcias	31.266	2.081	4.930	3.254	3.496	1.992	2.647	4.819	8.047	134.747
2ª y otras nupcias	79	6	10	13	14	-	5	6	25	665
<b>Civiles o por otra religión</b>										
1ª nupcias	8.920	712	1.516	627	861	460	406	2.254	2.084	64.629
2ª y otras nupcias	2.207	208	324	164	214	129	130	568	470	16.108
<b>Total matrimonios</b>										
Canónicos	31.345	2.087	4.940	3.267	3.510	1.992	2.652	4.825	8.072	135.412
Civiles o por otra religión	11.127	920	1.840	791	1.075	589	536	2.822	2.554	80.737

FUENTES: IEA. Movimiento Natural de la Población  
INE. Movimiento Natural de la Población

## 2. Población

### 2.3.14. Migraciones interiores y exteriores según provincia de origen y destino. Año 2004\*

Origen	Destino										Total
	Andalucía	Almería	Cádiz	Córdoba	Granada	Huelva	Jaén	Málaga	Sevilla	Resto de España	
<b>Andalucía</b>	<b>156.636</b>	<b>15.704</b>	<b>18.398</b>	<b>8.430</b>	<b>23.975</b>	<b>10.064</b>	<b>7.208</b>	<b>35.516</b>	<b>37.341</b>	<b>54.032</b>	<b>210.668</b>
Almería	15.796	12.668	227	196	1.334	173	282	674	242	8.585	24.381
Cádiz	18.539	208	12.993	230	403	333	151	2.088	2.133	7.850	26.389
Córdoba	9.473	179	345	5.395	423	208	384	1.467	1.072	4.981	14.454
Granada	24.085	1.432	376	365	19.073	108	695	1.532	504	6.483	30.568
Huelva	10.209	78	345	152	159	7.302	126	286	1.761	3.161	13.370
Jaén	8.359	399	174	469	1.030	134	5.033	756	364	5.399	13.758
Málaga	32.876	466	1.780	775	1.143	175	301	27.023	1.213	8.725	41.601
Sevilla	37.299	274	2.158	848	410	1.631	236	1.690	30.052	8.848	46.147
<b>Resto de España</b>	<b>67.941</b>	<b>7.462</b>	<b>11.442</b>	<b>5.501</b>	<b>7.845</b>	<b>3.341</b>	<b>5.800</b>	<b>14.732</b>	<b>11.818</b>	<b>1.248.837</b>	<b>1.316.778</b>
<b>Total</b>	<b>224.577</b>	<b>23.166</b>	<b>29.840</b>	<b>13.931</b>	<b>31.820</b>	<b>13.405</b>	<b>13.008</b>	<b>50.248</b>	<b>49.159</b>	<b>1.302.869</b>	<b>1.527.446</b>

FUENTES: IEA. Estadística de variaciones residenciales en Andalucía  
INE. Estadística de variaciones residenciales

\*Se entiende por migraciones exteriores (interiores) aquéllas que se realizan fuera (dentro) de Andalucía. No se incluyen los flujos con el extranjero.

### 2.3.15.G. Evolución del saldo migratorio de Andalucía\*. Años 1985-2004

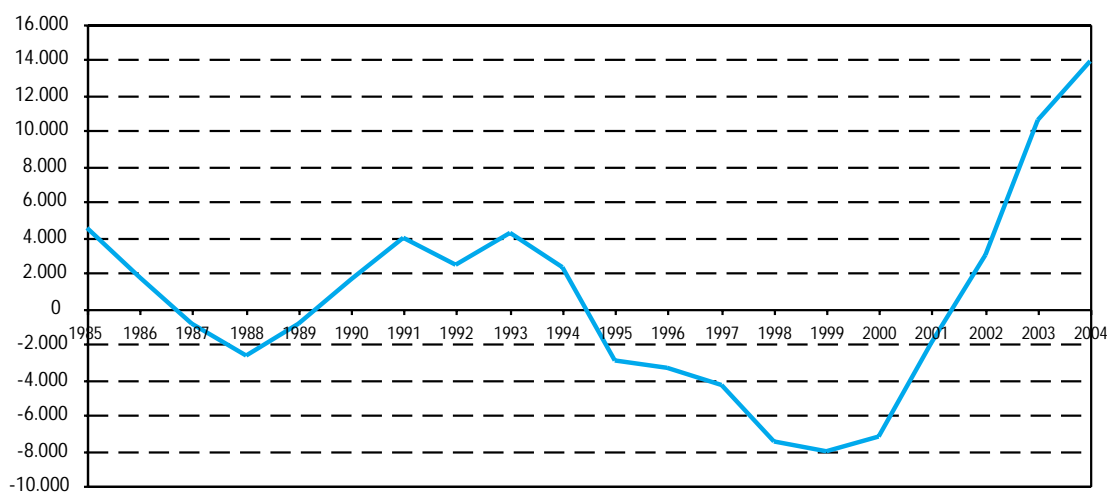

FUENTE: IEA. Estadística de variaciones residenciales en Andalucía

\*No se incluyen los flujos con el extranjero.

### 2.3.16. Emigraciones\* según sexo y grupo de edad por provincia de origen. Año 2004

	Almería	Cádiz	Córdoba	Granada	Huelva	Jaén	Málaga	Sevilla	Andalucía
<b>Sexo</b>									
Hombres	14.474	13.365	7.267	15.289	7.033	7.163	20.964	23.049	<b>108.604</b>
Mujeres	9.907	13.024	7.187	15.279	6.337	6.595	20.637	23.098	<b>102.064</b>
<b>Total</b>	<b>24.381</b>	<b>26.389</b>	<b>14.454</b>	<b>30.568</b>	<b>13.370</b>	<b>13.758</b>	<b>41.601</b>	<b>46.147</b>	<b>210.668</b>
<b>Grupo de edad</b>									
Menos de 16 años	4.125	4.579	2.234	5.813	2.237	2.294	7.528	9.022	<b>37.832</b>
De 16 a 24 años	3.547	4.249	2.459	4.429	2.027	2.253	5.368	6.483	<b>30.815</b>
De 25 a 64 años	15.458	16.315	8.623	18.407	8.218	8.096	26.043	28.055	<b>129.215</b>
De 65 y más años	1.251	1.246	1.138	1.919	888	1.115	2.662	2.587	<b>12.806</b>
<b>Total</b>	<b>24.381</b>	<b>26.389</b>	<b>14.454</b>	<b>30.568</b>	<b>13.370</b>	<b>13.758</b>	<b>41.601</b>	<b>46.147</b>	<b>210.668</b>

FUENTE: IEA. Estadística de variaciones residenciales en Andalucía

\*No se incluyen los flujos con el extranjero.

### 2.3.17. Inmigraciones\* según sexo y grupo de edad por provincia de destino. Año 2004

	Almería	Cádiz	Córdoba	Granada	Huelva	Jaén	Málaga	Sevilla	Andalucía
<b>Sexo</b>									
Hombres	12.567	15.175	7.029	16.091	7.011	6.801	25.721	24.427	<b>114.822</b>
Mujeres	10.599	14.665	6.902	15.729	6.394	6.207	24.527	24.732	<b>109.755</b>
<b>Total</b>	<b>23.166</b>	<b>29.840</b>	<b>13.931</b>	<b>31.820</b>	<b>13.405</b>	<b>13.008</b>	<b>50.248</b>	<b>49.159</b>	<b>224.577</b>
<b>Grupo de edad</b>									
Menos de 16 años	4.259	5.516	2.426	6.413	2.294	2.526	8.823	9.888	<b>42.145</b>
De 16 a 24 años	3.156	4.238	2.194	4.496	1.923	1.886	6.299	6.384	<b>30.576</b>
De 25 a 64 años	14.280	18.594	8.192	19.093	8.207	7.610	31.855	30.209	<b>138.040</b>
De 65 y más años	1.471	1.492	1.119	1.818	981	986	3.271	2.678	<b>13.816</b>
<b>Total</b>	<b>23.166</b>	<b>29.840</b>	<b>13.931</b>	<b>31.820</b>	<b>13.405</b>	<b>13.008</b>	<b>50.248</b>	<b>49.159</b>	<b>224.577</b>

FUENTE: IEA. Estadística de variaciones residenciales en Andalucía

\*No se incluyen los flujos con el extranjero.



## 2. Población

### 2.3.18. Población según sexo y lugar de nacimiento por provincia. Año 2005

	Almería	Cádiz	Córdoba	Granada	Huelva	Jaén	Málaga	Sevilla	Andalucía
<b>Hombres</b>									
Nacidos en Andalucía	234.211	531.978	356.563	373.155	214.846	303.871	554.433	807.418	<b>3.376.475</b>
Nacidos en la misma provincia de residencia	208.486	498.926	336.841	348.767	198.068	290.938	494.294	741.697	<b>3.118.017</b>
Nacidos en distinta provincia de residencia	25.725	33.052	19.722	24.388	16.778	12.933	60.139	65.721	<b>258.458</b>
Nacidos en otra comunidad autónoma	20.325	34.774	18.763	25.816	12.935	15.806	54.406	56.754	<b>239.579</b>
Nacidos en el extranjero	60.520	20.948	9.423	25.747	13.361	8.364	108.733	26.455	<b>273.551</b>
<b>Total</b>	<b>315.056</b>	<b>587.700</b>	<b>384.749</b>	<b>424.718</b>	<b>241.142</b>	<b>328.041</b>	<b>717.572</b>	<b>890.627</b>	<b>3.889.605</b>
<b>Mujeres</b>									
Nacidas en Andalucía	237.234	538.143	369.590	384.248	218.788	308.977	569.055	830.423	<b>3.456.458</b>
Nacidas en la misma provincia de residencia	210.244	501.438	346.305	354.731	201.592	294.359	503.003	751.425	<b>3.163.097</b>
Nacidas en distinta provincia de residencia	26.990	36.705	23.285	29.517	17.196	14.618	66.052	78.998	<b>293.361</b>
Nacidas en otra comunidad autónoma	21.280	34.738	21.041	28.724	13.528	17.529	59.476	64.805	<b>261.121</b>
Nacidas en el extranjero	38.745	20.236	8.996	23.208	10.334	5.737	107.306	28.053	<b>242.615</b>
<b>Total</b>	<b>297.259</b>	<b>593.117</b>	<b>399.627</b>	<b>436.180</b>	<b>242.650</b>	<b>332.243</b>	<b>735.837</b>	<b>923.281</b>	<b>3.960.194</b>
<b>Ambos sexos</b>									
Nacidos en Andalucía	471.445	1.070.121	726.153	757.403	433.634	612.848	1.123.488	1.637.841	<b>6.832.933</b>
Nacidos en la misma provincia de residencia	418.730	1.000.364	683.146	703.498	399.660	585.297	997.297	1.493.122	<b>6.281.114</b>
Nacidos en distinta provincia de residencia	52.715	69.757	43.007	53.905	33.974	27.551	126.191	144.719	<b>551.819</b>
Nacidos en otra comunidad autónoma	41.605	69.512	39.804	54.540	26.463	33.335	113.882	121.559	<b>500.700</b>
Nacidos en el extranjero	99.265	41.184	18.419	48.955	23.695	14.101	216.039	54.508	<b>516.166</b>
<b>Total</b>	<b>612.315</b>	<b>1.180.817</b>	<b>784.376</b>	<b>860.898</b>	<b>483.792</b>	<b>660.284</b>	<b>1.453.409</b>	<b>1.813.908</b>	<b>7.849.799</b>

FUENTE: INE. Revisión del padrón municipal de habitantes a 1 de enero de 2005

### 2.3.19. Emigración asistida según duración de la estancia y sexo por provincia de origen. Año 2005<sup>ab</sup>

	Andalucía	Almería	Cádiz	Córdoba	Granada	Huelva	Jaén	Málaga	Sevilla	España
<b>A países europeos</b>										
Permanente	4	-	-	-	-	-	-	-	4	4
Hombres	3	-	-	-	-	-	-	-	3	3
Mujeres	1	-	-	-	-	-	-	-	1	1
Temporal	-	-	-	-	-	-	-	-	-	4
Hombres	-	-	-	-	-	-	-	-	-	4
Mujeres	-	-	-	-	-	-	-	-	-	-
De temporada	3.873	-	-	-	1.680	-	2.193	-	-	3.873
<b>Total</b>	<b>3.877</b>	<b>-</b>	<b>-</b>	<b>-</b>	<b>1.680</b>	<b>-</b>	<b>2.193</b>	<b>-</b>	<b>4</b>	<b>3.881</b>
<b>A países no europeos</b>										
Hombres	9	-	-	-	-	-	-	-	9	39
Mujeres	1	-	-	-	-	-	-	-	1	15
<b>Total</b>	<b>10</b>	<b>-</b>	<b>-</b>	<b>-</b>	<b>-</b>	<b>-</b>	<b>-</b>	<b>-</b>	<b>10</b>	<b>54</b>

FUENTE: Ministerio de Trabajo y Asuntos Sociales

<sup>a</sup>No se incluyen los marineros y tripulantes.

<sup>b</sup>Datos provisionales.

## 2. Población

### 2.3.20. Inmigraciones desde el extranjero según continente de procedencia y nacionalidad por provincia de destino. Año 2004

	Andalucía	Almería	Cádiz	Córdoba	Granada	Huelva	Jaén	Málaga	Sevilla	España
<b>Unión Europea</b>										
Española	<b>2.361</b>	227	431	134	265	89	64	750	401	<b>11.705</b>
Extranjera	<b>19.668</b>	3.520	1.414	304	1.424	427	143	11.719	717	<b>90.671</b>
<b>Resto de Europa</b>										
Española	<b>562</b>	66	58	29	63	47	29	171	99	<b>4.971</b>
Extranjera	<b>19.398</b>	6.654	481	1.536	2.048	1.424	458	5.246	1.551	<b>143.547</b>
<b>África</b>										
Española	<b>207</b>	11	38	7	15	3	2	104	27	<b>978</b>
Extranjera	<b>21.225</b>	12.336	664	534	1.647	464	423	3.971	1.186	<b>89.991</b>
<b>América</b>										
Española	<b>1.664</b>	227	196	81	157	21	25	680	277	<b>19.212</b>
Extranjera	<b>20.610</b>	2.778	1.572	939	2.297	241	401	9.246	3.136	<b>170.055</b>
<b>Asia</b>										
Española	<b>220</b>	8	50	10	23	11	12	64	42	<b>1.595</b>
Extranjera	<b>2.353</b>	338	110	94	215	18	160	940	478	<b>25.618</b>
<b>Oceanía</b>										
Española	<b>45</b>	5	5	1	5	1	3	22	3	<b>254</b>
Extranjera	<b>47</b>	3	9	2	4	1	2	23	3	<b>270</b>
<b>No consta</b>										
Española	-	-	-	-	-	-	-	-	-	<b>2</b>
Extranjera	<b>6.076</b>	624	1.124	61	737	1.723	636	552	619	<b>125.692</b>

FUENTES: IEA. Estadística de variaciones residenciales en Andalucía  
INE. Estadística de variaciones residenciales

### 2.3.21. Población extranjera en Andalucía según nacionalidad por grupo de edad. Año 2005

	Menores de 15 años	De 15 a 64 años	De 65 y más años	Total
<b>Europa</b>	<b>22.949</b>	<b>143.043</b>	<b>29.914</b>	<b>195.906</b>
Unión Europea	16.371	96.935	28.515	141.821
Alemania	1.512	11.788	4.387	17.687
Austria	82	670	104	856
Bélgica	478	3.208	1.299	4.985
Dinamarca	322	2.615	1.568	4.505
Finlandia	346	2.512	1.532	4.390
Francia	1.151	7.217	1.299	9.667
Grecia	14	165	30	209
Holanda	684	4.358	1.128	6.170
Irlanda	319	1.573	306	2.198
Italia	1.423	8.569	811	10.803
Luxemburgo	6	69	27	102
Portugal	454	3.711	634	4.799
Reino Unido	8.087	42.167	13.812	64.066
Suecia	400	2.560	1.512	4.472
Chipre	5	14	2	21
Eslovenia	7	34	1	42
Estonia	36	149	1	186
Hungría	40	258	10	308
Letonia	14	110	1	125
Lituania	720	3.021	4	3.745
Malta	6	37	7	50
Polonia	219	1.651	31	1.901
República Checa	32	293	9	334
República Eslovaca	14	186	-	200
Otras nacionalidades europeas	6.237	44.059	1.345	51.641
Armenia	131	562	23	716
Bulgaria	622	4.460	15	5.097
Noruega	244	1.293	770	2.307
Rumanía	3.276	22.790	60	26.126
Rusia	1.074	5.785	100	6.959
Suiza	158	1.112	354	1.624
Ucrania	732	8.057	23	8.812
Resto de nacionalidades europeas	341	2.049	54	2.444
<b>Asia</b>	<b>2.026</b>	<b>11.949</b>	<b>486</b>	<b>14.461</b>
China	1.187	5.084	124	6.395
Filipinas	184	1.226	43	1.453
India	111	958	67	1.136
Irán	21	172	25	218
Pakistán	179	1.894	16	2.089
Resto de nacionalidades de Asia	344	2.615	211	3.170
<b>África</b>	<b>13.145</b>	<b>83.287</b>	<b>1.281</b>	<b>97.713</b>
Argelia	567	3.169	67	3.803
Guinea-Bissau	335	1.135	1	1.471
Marruecos	11.085	62.564	1.094	74.743
Mauritania	123	1.377	4	1.504
Nigeria	259	3.725	8	3.992
Senegal	366	4.035	15	4.416
Resto de nacionalidades africanas	410	7.282	92	7.784
<b>América</b>	<b>17.625</b>	<b>90.853</b>	<b>3.250</b>	<b>111.728</b>
América Central	640	5.009	245	5.894
Cuba	208	2.509	140	2.857
República Dominicana	242	1.607	41	1.890
Resto de nacionalidades de América Central	190	893	64	1.147
América del Norte	882	5.030	974	6.886
Canadá	64	431	145	640
Estados Unidos	596	3.307	796	4.699
México	222	1.292	33	1.547
América del Sur	16.103	80.814	2.031	98.948
Argentina	4.803	20.115	1.092	26.010
Colombia	3.013	16.902	273	20.188
Ecuador	5.147	22.080	168	27.395
Resto de nacionalidades de América del Sur	3.140	21.717	498	25.355
<b>Oceanía</b>	<b>38</b>	<b>260</b>	<b>62</b>	<b>360</b>
<b>Apátridas</b>	<b>10</b>	<b>25</b>	<b>4</b>	<b>39</b>

FUENTE: INE. Revisión del padrón municipal de habitantes a 1 de enero de 2005

## 2. Población

### 2.3.22. Población extranjera según nacionalidad por provincia de residencia. Año 2005

	Almería	Cádiz	Córdoba	Granada	Huelva	Jaén	Málaga	Sevilla	Andalucía
Unión Europea	18.551	10.322	1.505	9.532	4.036	982	90.733	6.160	<b>141.821</b>
Resto de Europa	16.566	1.776	3.410	5.583	4.154	1.676	16.581	4.339	<b>54.085</b>
América	18.992	7.802	5.641	12.004	4.434	3.589	42.775	16.491	<b>111.728</b>
Asia	1.553	981	537	1.255	295	900	6.707	2.233	<b>14.461</b>
África	37.374	6.777	2.747	7.915	5.883	4.236	24.591	8.190	<b>97.713</b>
Resto	22	62	16	29	7	5	202	56	<b>399</b>
<b>Total</b>	<b>93.058</b>	<b>27.720</b>	<b>13.856</b>	<b>36.318</b>	<b>18.809</b>	<b>11.388</b>	<b>181.589</b>	<b>37.469</b>	<b>420.207</b>

FUENTE: INE. Revisión del Padrón Municipal de Habitantes a 1 de enero de 2005

### 2.3.23. Población extranjera según país de nacimiento por provincia de residencia. Año 2005

	Almería	Cádiz	Córdoba	Granada	Huelva	Jaén	Málaga	Sevilla	Andalucía
Unión Europea	20.914	10.556	1.737	9.387	4.295	1.327	88.070	6.369	<b>142.655</b>
Resto de Europa	16.096	1.742	3.372	5.519	4.089	1.618	16.370	4.316	<b>53.122</b>
América	18.995	7.910	5.609	12.387	4.410	3.494	45.885	16.506	<b>115.196</b>
Asia	1.538	977	494	1.233	285	854	6.718	2.215	<b>14.314</b>
África	35.495	6.477	2.629	7.756	5.725	4.090	24.334	8.013	<b>94.519</b>
Oceanía	20	58	15	36	5	5	212	50	<b>401</b>
<b>Total</b>	<b>93.058</b>	<b>27.720</b>	<b>13.856</b>	<b>36.318</b>	<b>18.809</b>	<b>11.388</b>	<b>181.589</b>	<b>37.469</b>	<b>420.207</b>

FUENTE: INE. Revisión del Padrón Municipal de Habitantes a 1 de enero de 2005

### 2.3.24. Población extranjera residente según nacionalidad por provincia de residencia. Año 2004

	Andalucía	Almería	Cádiz	Córdoba	Granada	Huelva	Jaén	Málaga	Sevilla	España
Marruecos	<b>49.191</b>	19.548	3.543	1.445	4.637	2.479	3.935	10.254	3.350	..
Reino Unido	<b>39.356</b>	5.670	3.916	297	3.319	173	157	24.890	934	..
Ecuador	<b>10.252</b>	3.554	348	984	1.461	337	804	1.198	1.566	..
Italia	<b>9.790</b>	617	770	209	1.230	122	127	5.688	1.027	..
Alemania	<b>9.717</b>	1.067	1.427	101	1.152	197	97	4.959	717	..
Colombia	<b>9.214</b>	1.609	761	719	1.210	456	672	2.142	1.645	..
Argentina	<b>7.916</b>	1.148	561	174	1.377	102	132	3.721	701	..
Francia	<b>6.996</b>	659	777	178	1.054	86	118	3.228	896	..
China	<b>5.911</b>	372	590	283	694	163	286	2.400	1.123	..
Rumania	<b>5.695</b>	3.041	100	197	1.045	325	220	522	245	..
Resto países	<b>68.735</b>	11.371	5.411	1.804	7.101	2.429	2.115	30.618	7.886	..
<b>Total</b>	<b>222.773</b>	<b>48.656</b>	<b>18.204</b>	<b>6.391</b>	<b>24.280</b>	<b>6.869</b>	<b>8.663</b>	<b>89.620</b>	<b>20.090</b>	<b>1.977.291</b>

FUENTE: Consejería de Gobernación

**2.3.25.G. Variación porcentual de la población extranjera residente por provincia de residencia.**  
**Periodo 2000-2004** (datos a 31 de diciembre)

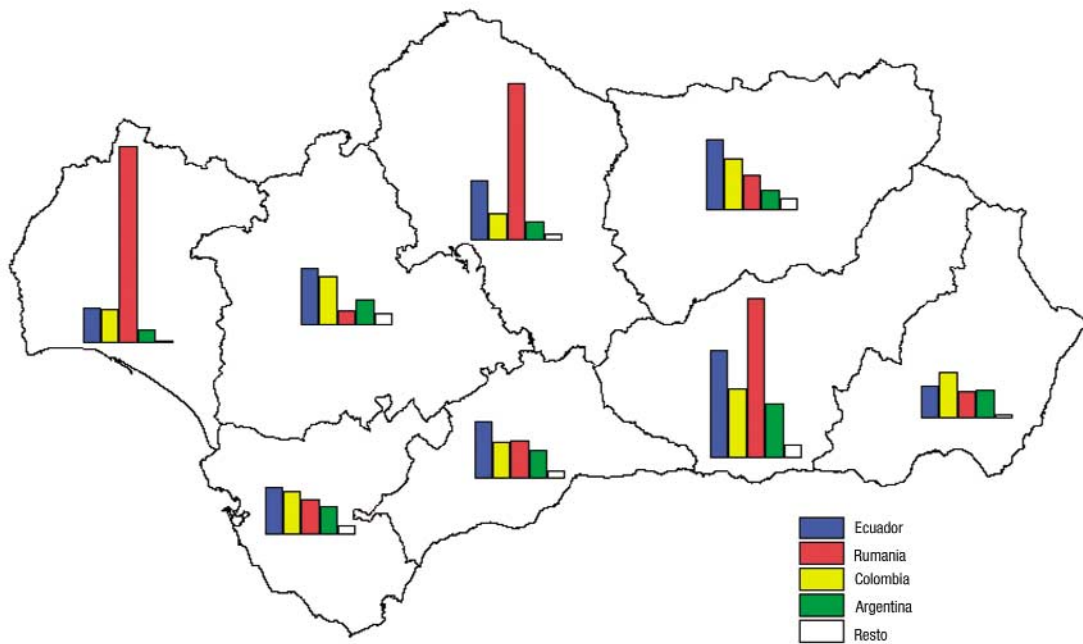

FUENTE: Consejería de Gobernación

### 3. Enseñanza, formación e investigación

# Índice del capítulo 3

Fuentes y metodología . . . . .	109
Conceptos y definiciones . . . . .	113
<b>3.1. Recursos educativos . . . . .</b>	<b>115</b>
3.1.1. Centros de educación infantil, primaria y especial según su titularidad por provincia. Curso 2004-2005 . . . . .	115
3.1.2. Unidades de educación infantil, primaria y especial según titularidad del centro por provincia. Curso 2004-2005 . . . . .	115
3.1.3. Profesorado de educación infantil, primaria y especial según titularidad del centro por provincia. Curso 2004-2005 . . . . .	116
3.1.4. Centros y profesorado de educación de adultos por provincia. Curso 2004-2005 . . . . .	116
3.1.5. Profesorado de enseñanza secundaria según titularidad del centro y sexo por provincia. Curso 2004-2005 . . . . .	117
3.1.6. Unidades de educación secundaria obligatoria según ciclo y titularidad del centro por provincia. Curso 2004-2005 . . . . .	117
3.1.7. Unidades de bachillerato según titularidad del centro y rama por provincia. Curso 2004-2005 . . . . .	118
3.1.8. Unidades de ciclos formativos según titularidad del centro y grado por provincia. Curso 2004-2005 . . . . .	119
3.1.9. Unidades de garantía social según titularidad del centro por provincia. Curso 2004-2005 . . . . .	119
3.1.10. Centros y profesorado en enseñanza de régimen especial según tipo por provincia. Curso 2004-2005 . . . . .	120
3.1.11. Personal de las universidades andaluzas por universidad. Curso 2004-2005 . . . . .	120
3.1.12.G. Distribución del presupuesto de la Consejería de Educación de Andalucía según programa. Año 2006 . . . . .	121
<b>3.2. Alumnado . . . . .</b>	<b>122</b>
3.2.1. Evolución del número de alumnado matriculado en el sistema educativo andaluz por nivel educativo. Cursos 1984-1985 a 2004-2005 . . . . .	122
3.2.2.G. Número de alumnos por unidad según titularidad del centro por nivel educativo en Andalucía. Curso 2004-2005 . . . . .	123
3.2.3. Alumnado de educación infantil según titularidad del centro, sexo y edad por provincia. Curso 2004-2005 . . . . .	123
3.2.4. Alumnado de educación primaria según titularidad del centro, sexo y ciclo por provincia. Curso 2004-2005 . . . . .	125
3.2.5. Alumnado de educación especial según titularidad y tipo de centro por provincia. Curso 2004-2005 . . . . .	126
3.2.6. Alumnado de educación de adultos según tipo por provincia. Curso 2004-2005 . . . . .	126
3.2.7. Alumnado de enseñanzas secundarias según titularidad del centro y sexo por provincia. Curso 2004-2005 . . . . .	127
3.2.8. Alumnado de educación secundaria obligatoria según titularidad del centro, sexo y ciclo por provincia. Curso 2004-2005 . . . . .	127
3.2.9. Alumnado de bachillerato según titularidad del centro y sexo por provincia. Curso 2004-2005 . . . . .	129
3.2.10. Alumnado de bachillerato según sexo y rama por provincia. Curso 2004-2005 . . . . .	129
3.2.11. Alumnado de ciclos formativos según titularidad del centro, sexo y grado por provincia. Curso 2004-2005 . . . . .	130
3.2.12. Alumnado de ciclos formativos según grado y familia profesional por provincia. Curso 2004-2005 . . . . .	131
3.2.13. Alumnado de garantía social según titularidad del centro y sexo por provincia. Curso 2004-2005 . . . . .	132
3.2.14.G. Alumnado en enseñanzas de régimen especial según tipo en Andalucía. Curso 2004-2005 . . . . .	133
3.2.15.G. Evolución del número de alumnos extranjeros no universitarios en Andalucía. Cursos 1995-1996 a 2004-2005 . . . . .	133
3.2.16.G. Alumnado matriculado en 1 <sup>er</sup> y 2 <sup>o</sup> ciclo universitario según tipo de ciclo por universidad. Curso 2004-2005 . . . . .	134
3.2.17.G. Alumnado matriculado en 1 <sup>er</sup> y 2 <sup>o</sup> ciclo según sexo por universidad. Curso 2004-2005 . . . . .	134



3.2.18.	Alumnado matriculado en estudios de 1 <sup>er</sup> y 2 <sup>o</sup> ciclo según rama y titulación por universidad. Curso 2004-2005 .....	135
3.2.19.G.	Distribución del alumnado graduado por universidad. Curso 2003-2004 .....	139
3.2.20.	Alumnado graduado en estudios de 1 <sup>er</sup> y 2 <sup>o</sup> ciclo según rama y titulación por universidad. Curso 2003-2004 ..	139
3.2.21.	Alumnado apto en selectividad según convocatoria por provincia. Junio y Septiembre de 2005 .....	143
<b>3.3.</b>	<b>Investigación .....</b>	<b>144</b>
3.3.1.	Becas concedidas de formación de personal técnico de apoyo a la investigación por organismo de disfrute. Año 2003 .....	144
3.3.2.	Becas concedidas de formación de personal docente e investigador por organismo de disfrute. Año 2004 .....	144
3.3.3.	Contratos efectuados entre las oficinas de transferencia de resultados de la investigación (OTRIs) de las universidades andaluzas y del Consejo Superior de Investigaciones Científicas (CSIC) con empresas. Año 2004 .....	145
3.3.4.	Grupos de investigación según área por organismo y ponencia. Convocatoria 2004 .....	145
3.3.5.	Personal de I+D inventariado en la convocatoria de grupos de investigación. Año 2004 .....	145
3.3.6.	Ayudas enmarcadas en el decreto "Sociedad del Conocimiento" por organismo. Año 2004 .....	146
3.3.7.G.	Evolución del alumnado matriculado en 3 <sup>er</sup> ciclo por universidad. Cursos 1995-1996 a 2004-2005 .....	146
3.3.8.	Alumnado matriculado y graduado en 3 <sup>er</sup> ciclo por universidad .....	147
3.3.9.	Gasto interno en I+D del sector de la enseñanza superior. Años 2003-2004 .....	147
3.3.10.	Personal de I+D en el sector de la enseñanza superior según tipo y sexo. Años 2003-2004 .....	148
3.3.11.	Gasto interno corriente en I+D del sector de la enseñanza superior según tipo de investigación. Años 2003-2004 .....	149
3.3.12.	Gasto interno en I+D del sector de la enseñanza superior según el objetivo socioeconómico en Andalucía. Años 2003-2004 .....	150

# Fuentes y metodología

Las normas básicas que regulan el Sistema educativo en Andalucía, al igual que en las restantes comunidades del Estado español, son la Ley Orgánica de Ordenación General del Sistema Educativo (LOGSE) (Ley Orgánica de 3 de Octubre de 1990), que sustituyó a la Ley General de Educación (LGE) de

1970) y la Ley Orgánica 6/2001, de 21 de diciembre, de Universidades modificada por Real Decreto Ley 9/2005, de 25 de junio, que derogó a la Ley Orgánica de Reforma Universitaria de 1983 (LRU). Estas dos normas principales organizan el Sistema educativo de acuerdo con el siguiente esquema:

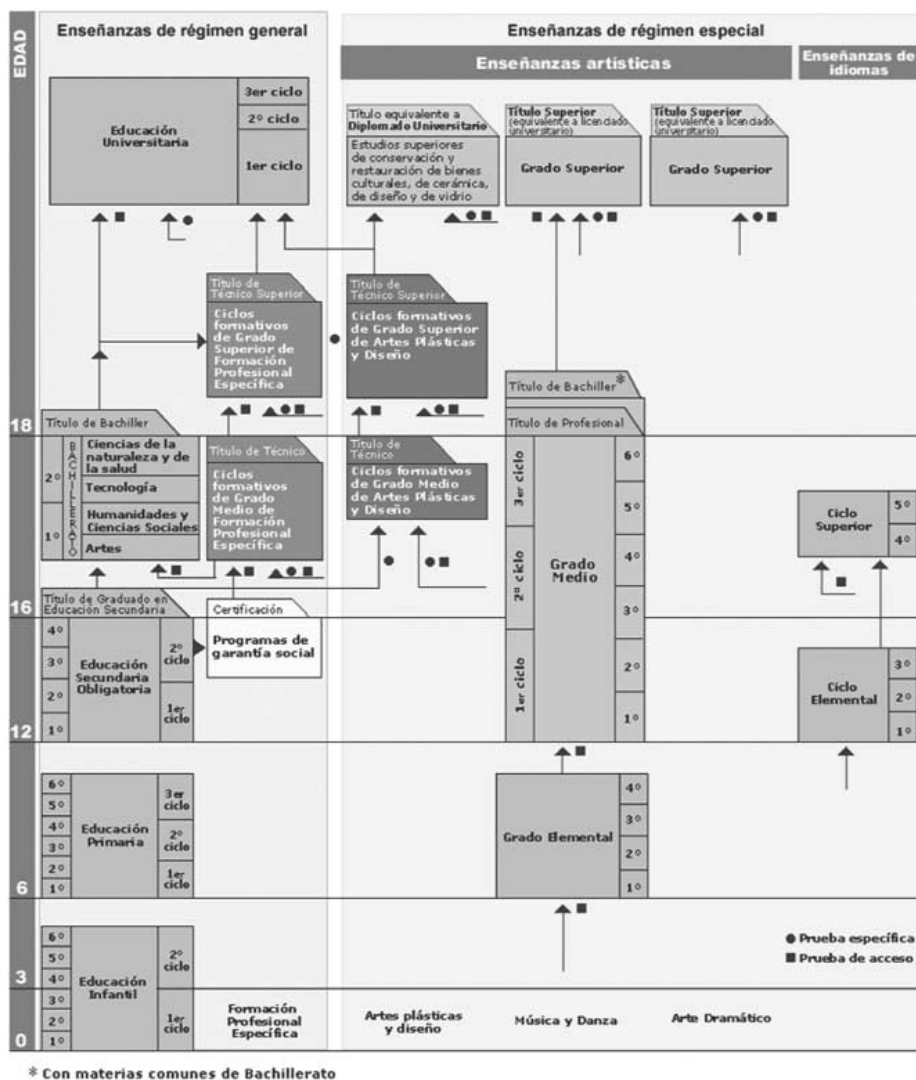

### **Sistema educativo regulado por la LGE (1970)**

El sistema educativo regulado por la LGE (1970), que desapareció totalmente en el curso 1999-2000, se estructuraba de la forma siguiente:

- Enseñanzas básicas: Educación preescolar y Educación General Básica (EGB).
- Enseñanzas medias: Bachillerato, Curso de Orientación Universitaria (COU) y Formación Profesional (FP).
- Enseñanza superior o universitaria.
- Educación especial: para alumnos con alguna deficiencia.
  - Enseñanzas especializadas o profesionalizantes.
  - Educación de adultos.

### **Sistema educativo regulado por la LOGSE**

Se establece una nueva estructura. De este sistema educativo forman parte tanto las enseñanzas de régimen general como las de régimen especial.

Son enseñanzas de *régimen general*:

- La Educación infantil
  - La Educación primaria
  - La Educación secundaria, que comprende la Educación Secundaria Obligatoria (ESO), el Bachillerato y la Formación profesional de grado medio.
    - La Formación profesional de grado superior.
    - La Educación universitaria.
- Son enseñanzas de *régimen especial*:
- Las Enseñanzas artísticas y de idiomas.

## **Régimen general**

### **Educación infantil**

Su finalidad principal es contribuir al desarrollo físico, afectivo, social y moral de los niños/as hasta los 6 años de edad. Es la primera etapa del sistema educativo, de carácter no obligatorio, dividida en dos ciclos: de 0 a 3 y de 3 a 6 años.

### **Educación primaria**

Etapa educativa obligatoria y gratuita que comprende seis cursos académicos, desde los 6 a los 12 años de edad. Su objetivo es proporcionar una educación común que haga posible la adquisición de los elementos culturales básicos, el aprendizaje relativo a la expresión oral, a la lectura, a la escritura y al cálculo aritmético, así como una progresiva autonomía de acción del niño en su medio. Se estructura en tres ciclos de dos años cada uno.

La Educación primaria culminó su incorporación al nuevo sistema educativo en el curso 1995-1996.

### **Educación secundaria obligatoria**

Etapa que completa la enseñanza básica, y cuyo fin primordial es transmitir al alumnado los elementos básicos de la cultura, formarlos para asumir sus deberes y ejercer sus derechos, y prepararlos para la incorporación a la vida activa o para acceder a la Formación profesional o al Bachillerato. En definitiva, se pretende promover el desarrollo del alumno como persona. Está dividida en dos ciclos de dos cursos cada uno:

- El ciclo de 12 a 14 años que comprende los cursos 1º y 2º.

- El ciclo de 14 a 16 años que comprende los cursos 3º y 4º.

Las enseñanzas se imparten por áreas y materias y son obligatorias para todo el alumnado de esta etapa. Además, los alumnos/as cursarán materias optativas. Al finalizar, si se van alcanzando los objetivos previstos, el alumno/a alcanza la titulación de Graduado en educación secundaria.

Tanto en la Enseñanza primaria como en la secundaria obligatoria la evaluación se lleva a cabo de manera continua. Los alumnos acceden al ciclo siguiente cuando alcanzan los objetivos establecidos. En el supuesto de que un alumno no haya conseguido dichos objetivos, podrá permanecer un año más en el ciclo, aunque no pueden repetirse más de dos cursos a lo largo de la educación obligatoria.

Al término de la Enseñanza secundaria obligatoria, quienes hayan alcanzado todos los objetivos recibirán, como se ha señalado con anterioridad, el título de Graduado en educación secundaria, que faculta para acceder al Bachillerato o a la Formación profesional de grado medio. Los alumnos que no hayan alcanzado los objetivos previstos, recibirán una acreditación del centro, en la que consten los años cursados y las calificaciones obtenidas. Para ello, se organizarán Programas de garantía social, con el fin de proporcionarles una formación básica y profesional que les permita incorporarse a la vida activa o proseguir sus estudios, especialmente en la Formación profesional de grado medio.

Tanto la Educación primaria como la secundaria obligatoria, que son Enseñanzas de régimen general, se imparten en centros de enseñanza públicos y en los centros privados que estén acogidos al Régimen de Concierto. El Régimen de Concierto está regulado por el Real Decreto 233/85, de 18 de diciembre, en el que se recoge el "Reglamento de Normas Básicas sobre Conciertos Educativos". Este Real Decreto viene a desarrollar la Ley Orgánica 8/1985, de 3 de julio, en la que se regula el Derecho a la Educación. Con posterioridad, se publicó el Decreto 109/1992, de 9 de junio, de la Consejería de Educación y Ciencia de la Junta de Andalucía relativo a autorizaciones de apertura de centros docentes privados para impartir Enseñanzas de régimen general, que, en su Título III, aborda la problemática "de la autorización de centros de enseñanzas obligatorias que deseen acceder al régimen de conciertos educativos".

### **Bachillerato**

Es la última etapa de la Educación secundaria. Tiene carácter voluntario y su duración es de dos cursos, entre los 16 y los 18 años. Para acceder al mismo, se deben cumplir alguno de los siguientes requisitos: estar en posesión del título de Graduado de educación secundaria, haber superado los estudios del primer ciclo de la reforma de las enseñanzas medias, haber obtenido el título de Técnico auxiliar de la FPI, haber finalizado el segundo curso de BUP, o haber terminado los cursos comunes de los estudios de Artes aplicadas y oficios artísticos. Los objetivos educativos que persigue el Bachillerato se pueden estructurar en una triple finalidad:

- Formación general, con la que se favorezca la madurez intelectual y personal del alumno, así como una mayor capacidad para adquirir una amplia gama de saberes y habilidades.

- Preparatoria, que asegure las bases para estudios posteriores, tanto universitarios como de formación profesional.

- Orientadora, que permita al alumnado ir encauzando sus preferencias e intereses.

- Puede cursarse en una de las cuatro modalidades establecidas:

- Artes
- Ciencias de la Naturaleza y de la Salud
- Humanidades y Ciencias Sociales
- Tecnología

Los alumnos que obtengan una evaluación positiva en todas las materias de cualquiera de las modalidades recibirán el título de Bachiller, con el que puede accederse a la Formación profesional de grado superior o a la prueba de acceso a la universidad.

### **Formación profesional**

Sus enseñanzas capacitan para el desempeño cualificado de las distintas profesiones y preparan al alumnado para la actividad en el campo profesional.

En lo que respecta a la ubicación de las componentes formativas que la integran, la ordenación de la formación profesional en el nuevo sistema educativo, diferencia dos modalidades: la Formación profesional de base y la Formación profesional específica.

La Formación profesional de base se sitúa en el marco de la formación general, integrada en la Educación secundaria obligatoria a través de objetivos y contenidos específicos que ofrecen, junto con la enseñanza general, una formación básica para el acceso a los Ciclos formativos de grado medio.

La Formación profesional específica se organiza en Ciclos formativos de grado medio y de grado superior, organizados a su vez en módulos cuya duración varía según el campo profesional de que se trate. Los Módulos profesionales constituyen las unidades coherentes de formación profesional específica que deben ser acreditadas y certificadas para conseguir la titulación, consideradas equivalentes a los términos materia y área de la formación general. Los elementos curriculares que constituyen un módulo son los objetivos, expresados en términos de capacidades terminales, los criterios de evaluación y los contenidos.

Para acceder a los Ciclos formativos de grado medio es preciso reunir alguno de los siguientes requisitos: estar en posesión del título de Graduado en educación secundaria, haber cursado la Educación secundaria obligatoria, pero no estar en posesión del título correspondiente, en cuyo caso se deberá superar una prueba específica, o, finalmente, ser mayor de 17 años y superar una prueba específica.

Para acceder a los Ciclos formativos de grado superior es necesario haber cursado el Bachillerato, o ser mayor de 20 años y superar una prueba específica.

El alumnado que haya cursado con éxito la Formación profesional de grado medio, recibirá el título de Técnico en la correspondiente especialidad, con el que podrá acceder al mundo laboral y a la modalidad de Bachillerato que está en relación con su especialidad.

Del mismo modo, el alumno que finalice adecuadamente la Formación profesional de grado superior, obtendrá el título de Técnico superior en la correspondiente especialidad, con el

que podrá incorporarse al mundo laboral y/o cursar estudios universitarios.

### **Programas de garantía social**

Estos programas van dirigidos a aquellos estudiantes de entre 17 y 21 años que, por razones de orden social, económico, cultural o educativo, no alcanzan la titulación básica una vez que se les han aplicado todas las medidas de atención a la diversidad. Se trata de estudiantes que no han alcanzado los objetivos generales de la Educación secundaria obligatoria y no poseen titulación alguna de Formación profesional. También pueden acceder a los Programas de garantía social los alumnos de 16 años que se encuentran desescolarizados o tienen alguna incapacidad.

El objetivo de estos programas es dar a los alumnos y alumnas una formación básica y profesional con la intención de que puedan incorporarse al mundo laboral o puedan posteriormente continuar estudios en Enseñanzas especiales o de Formación profesional específica de grado medio.

### **Enseñanzas universitarias**

Las universidades andaluzas imparten, en líneas generales, dos tipos de enseñanzas: las que llevan a la obtención de títulos oficiales, y con validez en todo el territorio nacional, y las que llevan a la obtención de títulos propios.

Las primeras son las que permiten obtener los títulos de Licenciado, Arquitecto, Ingeniero, Diplomado, Arquitecto técnico, Ingeniero técnico y Maestro. Estas enseñanzas se estructuran como máximo en tres ciclos. La superación del primer ciclo da derecho, en su caso, a la obtención del título de Diplomado, de Ingeniero técnico o de Arquitecto técnico; la del segundo a la obtención del título de Licenciado, de Ingeniero o Arquitecto; y la del tercero a la obtención del título de Doctor.

Esto significa que la actual distinción entre enseñanzas de ciclo corto (de tres o cuatro años) y enseñanzas de ciclo largo (de cuatro, cinco o seis años de duración) se transforma en una ordenación cíclica con un primer ciclo de tres años de duración (en algunos casos dos años) conducente a la obtención del título de Diplomado, Ingeniero técnico, Arquitecto técnico o Maestro, y un segundo ciclo de dos años de duración conducente a la obtención del título de Licenciado, Ingeniero o Arquitecto. No obstante, esta norma general tiene excepciones, derivadas bien de exigencias académicas o profesionales, bien de directivas de la Unión Europea, como es el caso de Medicina, que seguirá siendo de seis años de duración.

Así pues, en orden a garantizar la máxima flexibilidad, existen cuatro tipos o modelos de enseñanzas: a) Enseñanzas de primer ciclo, con clara orientación profesional, y que actualmente carecen de continuidad en segundo ciclo (Enfermería, Maestro, etc.); b) Enseñanzas de dos ciclos sin titulación intermedia (Veterinaria, Medicina, etc.); c) Enseñanzas de dos ciclos con título intermedio y d) Enseñanzas exclusivamente de segundo ciclo.

Los estudios de Tercer ciclo están constituidos por los cursos de doctorado, de 2 años de duración, cuya finalidad es que el alumno adquiera una mayor especialización y formación en las técnicas de investigación. Para la obtención del título de Doctor se requiere la aprobación de una tesis doctoral.

### **Estadística sobre las actividades de Investigación científica y desarrollo tecnológico (I+D). INE**

Esta operación estadística trata de medir los recursos económicos y humanos destinados a investigación por todos los sectores económicos en que se divide la economía: empresas, organismos públicos, universidades e Instituciones Privadas Sin Fines de Lucro (IPSFL), que realizan actividades sistemáticas en investigación científica y desarrollo tecnológico en el territorio nacional, en cualquier campo científico, incluidas las ciencias sociales y humanidades. Se excluyen las actividades científicas ligadas a las actividades de I+D, denominadas actividades conexas, efectuadas por las unidades que realizan I+D. El criterio que permite distinguir la I+D de otras actividades conexas es la existencia, en el seno de la I+D, de un elemento apreciable de creatividad y la resolución de una incertidumbre científica y/o tecnológica; o dicho de otra manera, cuando la solución de un problema no parezca evidente a cualquiera que esté al corriente del conjunto de conocimientos y técnicas básicas utilizadas comúnmente en el sector considerado.

Para conocer los recursos financieros destinados a I+D, se trata de estudiar el agregado Gasto interior en I+D. El Potencial humano en I+D se obtiene a partir del personal dedicado a I+D en equivalencia a dedicación plena (personas/año).

Como marco de la estadística se utiliza un directorio de unidades (empresas, organismos públicos de investigación, universidades e instituciones privadas sin fines de lucro) posiblemente investigadoras, bien porque así consta en años anteriores, bien porque han recibido financiación pública para realizar I+D, o porque han declarado actividades de este tipo en la Encuesta sobre innovación tecnológica en las empresas.

El tamaño muestral es de casi 25.000 unidades para el año 2003 y de casi 26.000 unidades para el año 2004. A efectos de recogida de información y de presentación de resultados, las unidades de análisis se agrupan por sectores, cuyo contenido se basa en gran parte en el Sistema de Cuentas Nacionales, con la diferencia de que la enseñanza superior se ha considerado como sector independiente y los hogares se han agrupado dentro del sector de las instituciones privadas sin fines de lucro. Se utiliza un cuestionario diferente para cada sector. En los años de referencia impares, se pide información más completa de las actividades, siendo la investigación

exhaustiva, y dirigida a todas las unidades del directorio; en los años de referencia pares, los cuestionarios sólo solicitan información de las principales variables de I+D, investigando a los sectores administración pública y enseñanza superior, y a las empresas no industriales de forma exhaustiva. Sin embargo, las empresas industriales se investigan por muestreo a partir de la Encuesta sobre innovación tecnológica en las empresas.

Para calcular los datos relativos a Andalucía, se ha seguido un criterio de regionalización que varía según el sector de estudio.

En el caso de los sectores Empresas, Administración pública e Instituciones privadas sin fines de lucro, se solicitan las unidades que realicen actividades de I+D en varios centros ubicados en diferentes comunidades autónomas, y que repartan los gastos y el personal en I+D entre aquellas comunidades en que se hayan desarrollado dichas actividades.

A estos efectos, los gastos, así como los gerentes, directores de actividades de I+D u otro personal directamente ligado a estos trabajos, que puedan ser comunes a los distintos centros de investigación de la unidad, se distribuyen geográficamente según el porcentaje que la unidad estime que le ha correspondido a cada centro.

La distribución de los datos de I+D de las universidades para Andalucía, se ha efectuado teniendo en cuenta la ubicación del rectorado, coincidente en lo sustancial con la mayoría de facultades, escuelas y centros de investigación pertenecientes a cada una de ellas.

#### **Otras fuentes**

- INE. Estadística de la enseñanza universitaria.
- IEA. Estadísticas sobre actividades de I+D. Resultados de Andalucía.
- Ministerio de Educación y Ciencia. Estadística de las enseñanzas no universitarias.
- Consejería de Educación. El Sistema educativo en Andalucía.
- Consejería de Innovación, Ciencia y Empresa. Estadística sobre la estructura de la enseñanza universitaria en Andalucía.

# Conceptos y definiciones

## Módulos profesionales

Categoría referente a la formación profesional específica, equivalente a los términos materia y área de la formación general, que debe ser acreditada y certificada para conseguir la titulación, correspondiente. Los elementos curriculares que constituyen un módulo son los objetivos, expresados en términos de capacidades terminales, los criterios de evaluación y los contenidos.

## Unidades

Se entiende por unidad al alumnado que permanece junto en el aula la mayoría de las horas de clase.

## Investigación científica y desarrollo tecnológico

Se define como el conjunto de trabajos creativos que se emprenden de modo sistemático a fin de aumentar el volumen de conocimientos, incluidos el conocimiento del hombre, la cultura y la sociedad, así como la utilización de esa suma de conocimientos para concebir nuevas aplicaciones.

La I+D engloba tres tipos de actividades:

- Investigación básica: consiste en trabajos originales experimentales o teóricos que se emprenden principalmente con el fin de adquirir nuevos conocimientos sobre el fundamento de los fenómenos y de los hechos observables, sin estar dirigida a una aplicación o utilización determinada.
- Investigación aplicada: también consiste en trabajos originales emprendidos con la finalidad de adquirir nuevos conocimientos. Sin embargo, está dirigida hacia un fin u objetivo práctico determinado.
- Desarrollo tecnológico: consiste en trabajos sistemáticos basados en conocimientos existentes, obtenidos mediante investigación y/o experiencia práctica, con vistas al lanzamiento de la fabricación de nuevos materiales, productos o dispositivos, al establecimiento de nuevos procesos, sistemas y servicios; o a la mejora sustancial de los ya existentes.

## Gasto interno en I+D

Se considera gasto interno a todas las cantidades destinadas a actividades de I+D, realizadas dentro de la unidad o centro investigador, cualquiera que sea el origen de fondos. Los gastos llevados a cabo fuera del centro pero en apoyo de tareas internas de I+D (compra de suministros para I+D, por ejemplo) también se incluirán como gastos internos en I+D.

Los gastos internos comprenden tanto los gastos corrientes como los de capital. Por convenio, se excluirá el IVA deducible facturado por los proveedores.

## Personal empleado en actividades de I+D en equivalencia a jornada completa

Se obtiene como suma del personal que trabaja en régimen de jornada completa más la equivalencia a dicha dedicación del personal que trabaja en régimen de jornada parcial.

## Sector enseñanza superior (I+D)

Este sector comprende todas las universidades (facultades, escuelas técnicas superiores y escuelas universitarias), IPSFL al servicio de la Enseñanza Superior, institutos tecnológicos y otros establecimientos postsecundarios, cualquiera que sea el origen de sus recursos financieros y su situación jurídica. Comprende igualmente todos los institutos de investigación, estaciones de ensayo, observatorios astronómicos y clínicas que están bajo el control directo de los establecimientos de enseñanza superior, son administrados por ellos o están asociados a estos últimos.

Dentro de este sector se efectúa la siguiente subsectorización:

- universidades públicas
- universidades privadas
- otros centros

### 3. Enseñanza, formación e investigación

#### 3.1. Recursos educativos

##### 3.1.1. Centros de educación infantil, primaria y especial según su titularidad por provincia. Curso 2004-2005

	Almería	Cádiz	Córdoba	Granada	Huelva	Jaén	Málaga	Sevilla	Andalucía
<b>Centros públicos</b>									
Educación infantil <sup>a</sup>	13	18	10	16	5	11	12	18	103
Educación primaria <sup>b</sup>	182	274	213	261	141	203	305	362	1.941
Educación especial <sup>c</sup>	2	5	1	1	1	1	3	4	18
<b>Total</b>	<b>197</b>	<b>297</b>	<b>224</b>	<b>278</b>	<b>147</b>	<b>215</b>	<b>320</b>	<b>384</b>	<b>2.062</b>
<b>Centros privados</b>									
Educación infantil <sup>a</sup>	14	14	25	24	12	7	30	51	177
Educación primaria <sup>b</sup>	27	87	57	68	25	43	107	117	531
Educación especial <sup>c</sup>	2	6	8	6	3	2	5	11	43
<b>Total</b>	<b>43</b>	<b>107</b>	<b>90</b>	<b>98</b>	<b>40</b>	<b>52</b>	<b>142</b>	<b>179</b>	<b>751</b>
<b>Total centros</b>									
Educación infantil <sup>a</sup>	27	32	35	40	17	18	42	69	280
Educación primaria <sup>b</sup>	209	361	270	329	166	246	412	479	2.472
Educación especial <sup>c</sup>	4	11	9	7	4	3	8	15	61
<b>Total</b>	<b>240</b>	<b>404</b>	<b>314</b>	<b>376</b>	<b>187</b>	<b>267</b>	<b>462</b>	<b>563</b>	<b>2.813</b>

FUENTE: Consejería de Educación

<sup>a</sup>Se refiere a centros que imparten sólo este nivel.

<sup>b</sup>Se refiere a centros que imparten este nivel con o sin Educación infantil.

<sup>c</sup>Sólo se incluyen los centros específicos de Educación especial.

##### 3.1.2. Unidades de educación infantil, primaria y especial según titularidad del centro por provincia. Curso 2004-2005

	Almería	Cádiz	Córdoba	Granada	Huelva	Jaén	Málaga	Sevilla	Andalucía
<b>Centros públicos</b>									
Educación infantil	889	1.389	985	1.109	643	858	1.543	2.017	9.433
Educación primaria	1.720	2.804	1.998	2.147	1.304	1.814	3.023	4.104	18.914
Educación especial en centros de infantil primaria <sup>a</sup>	45	13	19	35	4	28	41	39	224
Educación especial en centros de secundaria <sup>b</sup>	12	3	1	6	4	5	8	7	46
Educación especial en centros específicos	30	64	8	25	13	7	39	35	221
<b>Centros privados</b>									
Educación infantil	149	350	265	348	137	199	429	617	2.494
Educación primaria	240	821	512	704	248	387	942	1.212	5.066
Educación especial en centros de infantil primaria <sup>a</sup>	-	1	4	1	-	-	11	-	17
Educación especial en centros de secundaria <sup>b</sup>	-	-	-	1	-	-	-	-	1
Educación especial en centros específicos	6	54	46	85	10	19	45	118	383
<b>Total centros</b>									
Educación infantil	1.038	1.739	1.250	1.457	780	1.057	1.972	2.634	11.927
Educación primaria	1.960	3.625	2.510	2.851	1.552	2.201	3.965	5.316	23.980
Educación especial en centros de infantil primaria <sup>a</sup>	45	14	23	36	4	28	52	39	241
Educación especial en centros de secundaria <sup>b</sup>	12	3	1	7	4	5	8	7	47
Educación especial en centros específicos	36	118	54	110	23	26	84	153	604

FUENTE: Consejería de Educación

<sup>a</sup>Se refiere a unidades sustitutorias existentes en centros de Educación infantil y/o Educación primaria.

<sup>b</sup>Se refiere a unidades sustitutorias existentes en centros de Educación Secundaria.

### 3. Enseñanza, formación e investigación

#### 3.1.3. Profesorado de educación infantil, primaria y especial según titularidad del centro por provincia. Curso 2004-2005\*

	Almería	Cádiz	Córdoba	Granada	Huelva	Jaén	Málaga	Sevilla	Andalucía
<b>Centros públicos</b>									
Educación infantil	960	1.620	1.120	1.230	745	987	1.753	2.331	<b>10.746</b>
Educación primaria	2.628	4.196	3.041	3.229	1.904	2.672	4.518	6.017	<b>28.205</b>
Educación especial en centros de infantil primaria	219	343	277	279	161	230	406	535	<b>2.450</b>
Educación especial en centros de secundaria	119	180	158	162	117	158	199	273	<b>1.366</b>
Educación especial en centros específicos	48	99	13	37	19	12	81	54	<b>363</b>
<b>Total</b>	<b>3.974</b>	<b>6.438</b>	<b>4.609</b>	<b>4.937</b>	<b>2.946</b>	<b>4.059</b>	<b>6.957</b>	<b>9.210</b>	<b>43.130</b>
<b>Centros privados</b>									
Educación infantil	177	373	278	369	149	214	467	683	<b>2.710</b>
Educación primaria	317	1.127	670	940	325	522	1.293	1.673	<b>6.867</b>
Educación especial en centros de infantil primaria	17	53	52	52	27	29	66	73	<b>369</b>
Educación especial en centros de secundaria	-	3	6	11	7	2	11	13	<b>53</b>
Educación especial en centros específicos	6	61	53	120	12	23	53	155	<b>483</b>
<b>Total</b>	<b>517</b>	<b>1.617</b>	<b>1.059</b>	<b>1.492</b>	<b>520</b>	<b>790</b>	<b>1.890</b>	<b>2.597</b>	<b>10.482</b>
<b>Total centros</b>									
<b>Educación infantil</b>	<b>1.137</b>	<b>1.993</b>	<b>1.398</b>	<b>1.599</b>	<b>894</b>	<b>1.201</b>	<b>2.220</b>	<b>3.014</b>	<b>13.456</b>
<b>Educación primaria</b>	<b>2.945</b>	<b>5.323</b>	<b>3.711</b>	<b>4.169</b>	<b>2.229</b>	<b>3.194</b>	<b>5.811</b>	<b>7.690</b>	<b>35.072</b>
<b>Educación especial en centros de infantil primaria</b>	<b>236</b>	<b>396</b>	<b>329</b>	<b>331</b>	<b>188</b>	<b>259</b>	<b>472</b>	<b>608</b>	<b>2.819</b>
<b>Educación especial en centros de secundaria</b>	<b>119</b>	<b>183</b>	<b>164</b>	<b>173</b>	<b>124</b>	<b>160</b>	<b>210</b>	<b>286</b>	<b>1.419</b>
<b>Educación especial en centros específicos</b>	<b>54</b>	<b>160</b>	<b>66</b>	<b>157</b>	<b>31</b>	<b>35</b>	<b>134</b>	<b>209</b>	<b>846</b>
<b>Total</b>	<b>4.491</b>	<b>8.055</b>	<b>5.668</b>	<b>6.429</b>	<b>3.466</b>	<b>4.849</b>	<b>8.847</b>	<b>11.807</b>	<b>53.612</b>

FUENTE: Consejería de Educación

\*El profesorado se encuentra distribuido teniendo en cuenta el nivel de enseñanza que imparte.

#### 3.1.4. Centros y profesorado de educación de adultos por provincia. Curso 2004-2005

	Almería	Cádiz	Córdoba	Granada	Huelva	Jaén	Málaga	Sevilla	Andalucía
Centros	72	60	76	95	66	76	99	118	<b>662</b>
Profesores	176	271	188	294	178	214	212	387	<b>1.920</b>

FUENTE: Consejería de Educación



### 3.1.5. Profesorado de enseñanza secundaria según titularidad del centro y sexo por provincia. Curso 2004-2005\*

	Almería	Cádiz	Córdoba	Granada	Huelva	Jaén	Málaga	Sevilla	Andalucía
<b>Centros públicos</b>									
Profesoras	1.738	3.210	2.071	2.208	1.491	1.856	3.206	4.563	<b>20.343</b>
Profesores	1.988	3.553	2.348	2.676	1.591	2.328	3.640	4.929	<b>23.053</b>
<b>Total</b>	<b>3.726</b>	<b>6.763</b>	<b>4.419</b>	<b>4.884</b>	<b>3.082</b>	<b>4.184</b>	<b>6.846</b>	<b>9.492</b>	<b>43.396</b>
<b>Centros privados</b>									
Profesoras	251	784	540	734	205	351	950	1.283	<b>5.098</b>
Profesores	197	804	527	647	238	348	913	1.251	<b>4.925</b>
<b>Total</b>	<b>448</b>	<b>1.588</b>	<b>1.067</b>	<b>1.381</b>	<b>443</b>	<b>699</b>	<b>1.863</b>	<b>2.534</b>	<b>10.023</b>
<b>Total centros</b>									
<b>Profesoras</b>	<b>1.989</b>	<b>3.994</b>	<b>2.611</b>	<b>2.942</b>	<b>1.696</b>	<b>2.207</b>	<b>4.156</b>	<b>5.846</b>	<b>25.441</b>
<b>Profesores</b>	<b>2.185</b>	<b>4.357</b>	<b>2.875</b>	<b>3.323</b>	<b>1.829</b>	<b>2.676</b>	<b>4.553</b>	<b>6.180</b>	<b>27.978</b>
<b>Total</b>	<b>4.174</b>	<b>8.351</b>	<b>5.486</b>	<b>6.265</b>	<b>3.525</b>	<b>4.883</b>	<b>8.709</b>	<b>12.026</b>	<b>53.419</b>

FUENTE: Consejería de Educación

\*Se incluye el profesorado de las unidades de educación especial en la enseñanza secundaria.

### 3.1.6. Unidades de educación secundaria obligatoria según ciclo y titularidad del centro por provincia. Curso 2004-2005

	Almería	Cádiz	Córdoba	Granada	Huelva	Jaén	Málaga	Sevilla	Andalucía
<b>Ciclo I</b>									
Centros públicos	566	955	662	701	455	627	1.013	1.398	<b>6.377</b>
Centros privados	77	270	163	230	76	132	316	399	<b>1.663</b>
<b>Total</b>	<b>643</b>	<b>1.225</b>	<b>825</b>	<b>931</b>	<b>531</b>	<b>759</b>	<b>1.329</b>	<b>1.797</b>	<b>8.040</b>
<b>Ciclo II</b>									
Centros públicos	506	850	589	621	386	549	937	1.322	<b>5.760</b>
Centros privados	78	276	170	235	77	132	326	402	<b>1.696</b>
<b>Total</b>	<b>584</b>	<b>1.126</b>	<b>759</b>	<b>856</b>	<b>463</b>	<b>681</b>	<b>1.263</b>	<b>1.724</b>	<b>7.456</b>
<b>Total ciclos</b>									
<b>Centros públicos</b>	<b>1.072</b>	<b>1.805</b>	<b>1.251</b>	<b>1.322</b>	<b>841</b>	<b>1.176</b>	<b>1.950</b>	<b>2.720</b>	<b>12.137</b>
<b>Centros privados</b>	<b>155</b>	<b>546</b>	<b>333</b>	<b>465</b>	<b>153</b>	<b>264</b>	<b>642</b>	<b>801</b>	<b>3.359</b>
<b>Total</b>	<b>1.227</b>	<b>2.351</b>	<b>1.584</b>	<b>1.787</b>	<b>994</b>	<b>1.440</b>	<b>2.592</b>	<b>3.521</b>	<b>15.496</b>

FUENTE: Consejería de Educación

### 3. Enseñanza, formación e investigación

#### 3.1.7. Unidades de bachillerato según titularidad del centro y rama por provincia. Curso 2004-2005\*

	Almería	Cádiz	Córdoba	Granada	Huelva	Jaén	Málaga	Sevilla	Andalucía
<b>Centros públicos</b>									
Humanidades y ciencias sociales	159	320	199	220	138	183	348	468	<b>2.035</b>
Ciencias de la naturaleza y de la salud	130	248	173	180	114	165	234	378	<b>1.622</b>
Técnico	17	54	31	27	16	37	46	61	<b>289</b>
Artístico	12	25	23	22	14	18	29	33	<b>176</b>
Internacional	-	-	-	-	-	-	-	2	<b>2</b>
<b>Total</b>	<b>318</b>	<b>647</b>	<b>426</b>	<b>449</b>	<b>282</b>	<b>403</b>	<b>657</b>	<b>942</b>	<b>4.124</b>
<b>Centros privados</b>									
Humanidades y ciencias sociales	20	60	37	54	10	22	86	90	<b>379</b>
Ciencias de la naturaleza y de la salud	24	66	34	60	10	22	86	96	<b>398</b>
Técnico	-	15	14	6	-	10	15	16	<b>76</b>
Artístico	-	2	-	-	-	-	4	-	<b>6</b>
Internacional	-	-	-	-	-	-	-	-	<b>-</b>
<b>Total</b>	<b>44</b>	<b>143</b>	<b>85</b>	<b>120</b>	<b>20</b>	<b>54</b>	<b>191</b>	<b>202</b>	<b>859</b>
<b>Total centros</b>									
Humanidades y ciencias sociales	<b>179</b>	<b>380</b>	<b>236</b>	<b>274</b>	<b>148</b>	<b>205</b>	<b>434</b>	<b>558</b>	<b>2.414</b>
Ciencias de la naturaleza y de la salud	<b>154</b>	<b>314</b>	<b>207</b>	<b>240</b>	<b>124</b>	<b>187</b>	<b>320</b>	<b>474</b>	<b>2.020</b>
Técnico	<b>17</b>	<b>69</b>	<b>45</b>	<b>33</b>	<b>16</b>	<b>47</b>	<b>61</b>	<b>77</b>	<b>365</b>
Artístico	<b>12</b>	<b>27</b>	<b>23</b>	<b>22</b>	<b>14</b>	<b>18</b>	<b>33</b>	<b>33</b>	<b>182</b>
Internacional	<b>-</b>	<b>-</b>	<b>-</b>	<b>-</b>	<b>-</b>	<b>-</b>	<b>-</b>	<b>2</b>	<b>2</b>
<b>Total</b>	<b>362</b>	<b>790</b>	<b>511</b>	<b>569</b>	<b>302</b>	<b>457</b>	<b>848</b>	<b>1.144</b>	<b>4.983</b>

FUENTE: Consejería de Educación

\*Las unidades que contienen más de una rama están contadas en todas las ramas.

### 3.1.8. Unidades de ciclos formativos según titularidad del centro y grado por provincia. Curso 2004-2005

	Almería	Cádiz	Córdoba	Granada	Huelva	Jaén	Málaga	Sevilla	Andalucía
<b>Centros públicos</b>									
Ciclo formativo grado medio	164	340	163	184	144	165	268	384	<b>1.812</b>
Ciclo formativo grado superior	138	226	123	157	114	115	241	350	<b>1.464</b>
<b>Total</b>	<b>302</b>	<b>566</b>	<b>286</b>	<b>341</b>	<b>258</b>	<b>280</b>	<b>509</b>	<b>734</b>	<b>3.276</b>
<b>Centros privados</b>									
Ciclo formativo grado medio	26	110	104	73	42	45	82	201	<b>683</b>
Ciclo formativo grado superior	5	62	46	59	2	20	71	110	<b>375</b>
<b>Total</b>	<b>31</b>	<b>172</b>	<b>150</b>	<b>132</b>	<b>44</b>	<b>65</b>	<b>153</b>	<b>311</b>	<b>1.058</b>
<b>Total centros</b>									
Ciclo formativo grado medio	<b>190</b>	<b>450</b>	<b>267</b>	<b>257</b>	<b>186</b>	<b>210</b>	<b>350</b>	<b>585</b>	<b>2.495</b>
Ciclo formativo grado superior	<b>143</b>	<b>288</b>	<b>169</b>	<b>216</b>	<b>116</b>	<b>135</b>	<b>312</b>	<b>460</b>	<b>1.839</b>
<b>Total</b>	<b>333</b>	<b>738</b>	<b>436</b>	<b>473</b>	<b>302</b>	<b>345</b>	<b>662</b>	<b>1.045</b>	<b>4.334</b>

FUENTE: Consejería de Educación

### 3.1.9. Unidades de garantía social según titularidad del centro por provincia. Curso 2004-2005\*

	Almería	Cádiz	Córdoba	Granada	Huelva	Jaén	Málaga	Sevilla	Andalucía
Centros públicos	23	77	42	39	20	28	60	77	<b>366</b>
Centros privados	1	15	13	18	7	6	14	25	<b>99</b>
<b>Total</b>	<b>24</b>	<b>92</b>	<b>55</b>	<b>57</b>	<b>27</b>	<b>34</b>	<b>74</b>	<b>102</b>	<b>465</b>

FUENTE: Consejería de Educación

\*Se refiere a unidades ubicadas en centros docentes. Por tanto, no se incluyen las unidades de los Programas de Garantía Social impartidos por las corporaciones locales ni por las entidades privadas sin ánimo de lucro.

### 3. Enseñanza, formación e investigación

#### 3.1.10. Centros y profesorado en enseñanza de régimen especial según tipo por provincia. Curso 2004-2005\*

	Almería	Cádiz	Córdoba	Granada	Huelva	Jaén	Málaga	Sevilla	Andalucía
<b>Escuelas oficiales de idiomas</b>									
Centros	3	5	2	2	2	3	5	2	<b>24</b>
Profesorado	34	57	22	16	23	29	102	11	<b>294</b>
<b>Escuelas superiores de arte dramático</b>									
Centros	-	-	1	-	-	-	1	1	<b>3</b>
Profesorado	-	-	29	-	-	-	36	30	<b>95</b>
<b>Conservatorios de danza</b>									
Centros	1	1	1	1	-	-	3	2	<b>9</b>
Profesorado	28	23	30	30	-	-	62	45	<b>218</b>
<b>Conservatorios de música</b>									
Centros	7	9	9	8	6	11	11	15	<b>76</b>
Profesorado	129	169	283	271	90	212	319	352	<b>1.825</b>
<b>Escuelas de artes</b>									
Centros	1	3	2	4	1	3	2	1	<b>17</b>
Profesorado	39	89	63	107	27	61	54	83	<b>523</b>

FUENTE: Consejería de Educación

\*Se incluyen los centros privados, cuya denominación específica es Centro Autorizado de la enseñanza correspondiente.

#### 3.1.11. Personal de las universidades andaluzas por universidad. Curso 2004-2005

(datos a diciembre a 2004)

	Universidad de Almería	Universidad de Cádiz	Universidad de Córdoba	Universidad de Granada	Universidad de Huelva	Universidad de Jaén	Universidad de Málaga	Universidad Pablo Olavide	Universidad de Sevilla	Universidad Internacional de Andalucía	Total
<b>Profesorado</b>											
Profesor universitario	514	976	802	2.150	425	551	1.334	129	2.352	-	<b>9.233</b>
Profesor no universitario	4	6	9	31	3	2	-	-	2	-	<b>57</b>
Profesor interino	-	4	2	-	2	-	15	-	16	-	<b>39</b>
Profesor contratado	279	1.105	425	1.169	387	341	646	451	1.686	-	<b>6.489</b>
<b>Personal de administración y servicios</b>											
Personal de administración y servicios funcionario	211	397	329	670	254	235	588	198	1.045	12	<b>3.939</b>
Personal de administración y servicios interino	..	..	..	..	..	..	..	..	..	42	<b>..</b>
<b>Personal laboral</b>											
Laboral fijo	234	248	286	1.061	145	168	481	28	950	21	<b>3.622</b>
Laboral eventual	17	71	28	-	32	8	200	29	292	10	<b>687</b>
<b>Total*</b>	<b>1.259</b>	<b>2.807</b>	<b>1.881</b>	<b>5.081</b>	<b>1.248</b>	<b>1.305</b>	<b>3.264</b>	<b>835</b>	<b>6.343</b>	<b>85</b>	<b>24.108</b>

FUENTE: Consejería de Innovación, Ciencia y Empresa

\*No está incluido el personal de administración y servicios interino, salvo en la Universidad Internacional de Andalucía.

### 3.1.12.G. Distribución del presupuesto de la Consejería de Educación de Andalucía según programa. Año 2006 (porcentaje)

---

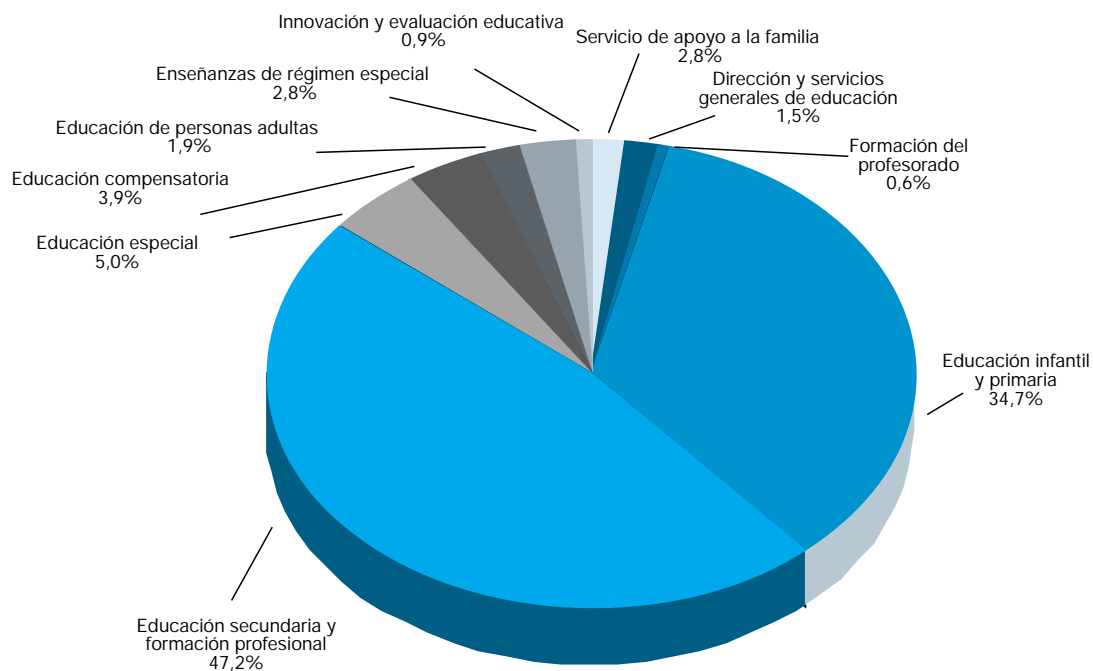

---

FUENTE: Consejería de Economía y Hacienda. Presupuesto de la Comunidad Autónoma de Andalucía

### 3. Enseñanza, formación e investigación

#### 3.2. Alumnado

##### 3.2.1. Evolución del número de alumnado matriculado en el sistema educativo andaluz por nivel educativo. Cursos 1984-1985 a 2004-2005

	Educación infantil	Educación primaria	Educación especial <sup>a</sup>	Educación de adultos	COU	Formación profesional	LOGSE/reforma EEMM <sup>b</sup>	Enseñanzas de régimen especial <sup>c</sup>	Universidad
<b>Centros públicos</b>									
1984-1985	139.826	812.194	10.943	23.906	143.597	69.640	723	-	109.194
1985-1986	145.222	817.478	14.053	34.072	154.762	78.849	2.023	35.991	115.726
1986-1987	146.359	816.877	19.965	39.192	164.398	85.046	4.334	37.184	123.909
1987-1988	150.345	812.321	19.725	44.943	177.683	96.228	6.202	39.269	129.542
1988-1989	147.264	787.353	23.967	49.509	188.855	107.449	7.184	37.628	141.404
1989-1990	143.747	765.736	24.592	56.075	194.313	113.778	8.921	37.842	160.377
1990-1991	142.071	743.263	25.428	61.367	201.692	120.643	14.805	47.562	174.120
1991-1992	143.987	719.959	26.037	77.869	205.417	122.886	24.379	59.581	180.396
1992-1993	146.089	696.508	24.944	86.797	214.636	117.533	40.041	61.475	199.914
1993-1994	148.759	677.442	25.564	93.525	220.713	113.339	56.325	62.970	219.429
1994-1995	151.575	652.429	26.309	97.895	217.744	105.544	76.119	63.128	230.708
1995-1996	152.594	630.439	25.229	100.301	190.443	96.028	103.665	65.098	247.750
1996-1997	153.614	524.063	22.461	111.603	170.708	80.205	241.053	72.671	257.550
1997-1998	154.706	425.077	20.045	86.912	138.720	65.784	357.608	60.924	266.972
1998-1999	161.105	417.832	21.032	81.903	84.697	43.630	403.175	58.375	269.233
1999-2000	157.331	410.044	30.250	86.824	49.370	25.304	432.099	55.664	271.919
2000-2001	163.408	403.134	30.357	90.424	22.994	13.511	469.598	55.348	266.957
2001-2002	171.518	394.325	32.488	80.655	-	5.672	483.284	55.474	258.899
2002-2003	179.046	388.604	33.254	82.984	-	-	487.303	57.080	249.368
2003-2004	187.176	382.156	39.499	83.665	-	-	482.242	57.714	242.608
2004-2005	191.938	375.077	38.840	85.985	-	-	480.929	58.793	235.327
<b>Centros privados</b>									
1984-1985	50.378	279.464	1.509	-	42.907	40.009	142	-	-
1985-1986	48.963	277.024	4.077	-	43.653	40.451	198	-	-
1986-1987	46.971	270.797	5.409	-	44.593	39.051	379	-	-
1987-1988	45.838	266.183	4.519	-	46.548	40.148	472	-	-
1988-1989	44.372	264.193	4.866	-	48.958	42.268	486	-	-
1989-1990	45.297	260.263	4.770	-	50.199	40.983	933	-	-
1990-1991	46.520	254.380	5.143	-	50.706	41.591	2.137	-	-
1991-1992	47.937	248.149	5.736	-	50.632	41.185	3.704	-	-
1992-1993	46.222	239.447	5.400	-	50.065	40.170	4.984	-	-
1993-1994	45.265	230.554	5.224	-	48.169	38.654	6.042	-	-
1994-1995	44.332	214.130	5.287	-	47.096	37.240	15.660	-	-
1995-1996	44.043	201.469	5.048	-	43.768	34.582	24.037	-	-
1996-1997	43.302	169.545	4.846	-	39.375	30.850	55.708	-	-
1997-1998	43.354	140.607	4.420	-	35.423	27.169	84.462	-	-
1998-1999	43.646	137.942	4.239	-	24.378	16.695	107.759	-	-
1999-2000	43.937	136.198	5.671	-	14.179	7.980	127.499	419	-
2000-2001	44.650	134.167	6.499	-	6.831	4.628	138.035	790	-
2001-2002	46.295	131.388	7.366	-	-	2.311	144.680	134	-
2002-2003	48.325	128.900	8.039	-	-	-	144.764	691	-
2003-2004	51.331	126.245	9.285	-	-	-	143.355	633	-
2004-2005	55.380	124.075	10.110	-	-	-	139.768	586	-
<b>Total</b>									
1984-1985	190.204	1.091.658	12.452	23.906	186.504	109.649	865	-	109.194
1985-1986	194.185	1.094.502	18.130	34.072	198.415	119.300	2.221	35.991	115.726
1986-1987	193.330	1.087.674	25.374	39.192	208.991	124.097	4.713	37.184	123.909
1987-1988	196.183	1.078.504	24.244	44.943	224.231	136.376	6.674	39.269	129.542
1988-1989	191.636	1.051.546	28.833	49.509	237.813	149.717	7.670	37.628	141.404
1989-1990	189.044	1.025.999	29.362	56.075	244.512	154.761	9.854	37.842	160.377
1990-1991	188.591	997.643	30.571	61.367	252.398	162.234	16.942	47.562	174.120
1991-1992	191.924	968.108	31.773	77.869	256.049	164.071	28.083	59.581	180.396
1992-1993	192.311	935.955	30.344	86.797	264.701	157.703	45.025	61.475	199.914
1993-1994	194.024	907.996	30.788	93.525	268.882	151.993	62.367	62.970	219.429
1994-1995	195.907	866.559	31.596	97.895	264.840	142.784	91.779	63.128	230.708
1995-1996	196.637	831.908	30.277	100.301	234.211	130.610	127.702	65.098	247.750
1996-1997	196.916	693.608	27.307	111.603	210.083	111.055	296.761	72.671	257.550
1997-1998	198.060	565.684	24.465	86.912	174.143	92.953	442.070	60.924	266.972
1998-1999	204.751	555.774	25.271	81.903	109.075	60.325	510.934	58.375	269.233
1999-2000	201.268	546.242	35.921	86.824	63.549	33.284	559.598	56.083	271.919
2000-2001	208.058	537.301	36.856	90.424	29.825	18.139	607.633	56.138	266.957
2001-2002	217.813	525.713	39.854	80.655	-	7.983	627.964	55.608	258.899
2002-2003	227.371	517.504	41.293	82.984	-	-	632.607	57.771	249.368
2003-2004	238.507	508.401	48.784	83.665	-	-	625.597	58.347	242.608
2004-2005	247.318	499.152	48.950	85.985	-	-	620.697	59.379	235.327

FUENTES: Consejería de Educación  
Consejería de Innovación, Ciencia y Empresa

<sup>a</sup>Se distinguen tres clases de alumnado: el alumnado integrado en centros de infantil/primaria, en aulas sustitutorias en centros de infantil/primaria y en centros específicos de Educación especial. A partir del curso 1999-2000, se incluyen los alumnos con necesidad educativa especial de secundaria.

<sup>b</sup>Comprende desde el curso 1996-1997 los siguientes niveles: ESO, bachillerato LOGSE, ciclos formativos/módulos profesionales y programas de Garantía social. Con anterioridad al curso 1996-1997 también se incluía aquí el alumnado de bachillerato elemental y el del ciclo polivalente. Hasta el curso 1998-1999, se incluyen los alumnos con necesidad educativa especial de secundaria. Desde el curso 2000-2001 se incluye, además, la Enseñanza Secundaria de Adultos (ESA).

<sup>c</sup>Incluye el alumnado de los siguientes centros: conservatorios de música, conservatorios de danza, escuelas superiores de arte dramático, escuelas oficiales de idiomas y escuelas de arte. En escuelas de idiomas incluye That's English.

### 3.2.2.G. Número de alumnos por unidad según titularidad del centro por nivel educativo en Andalucía. Curso 2004-2005

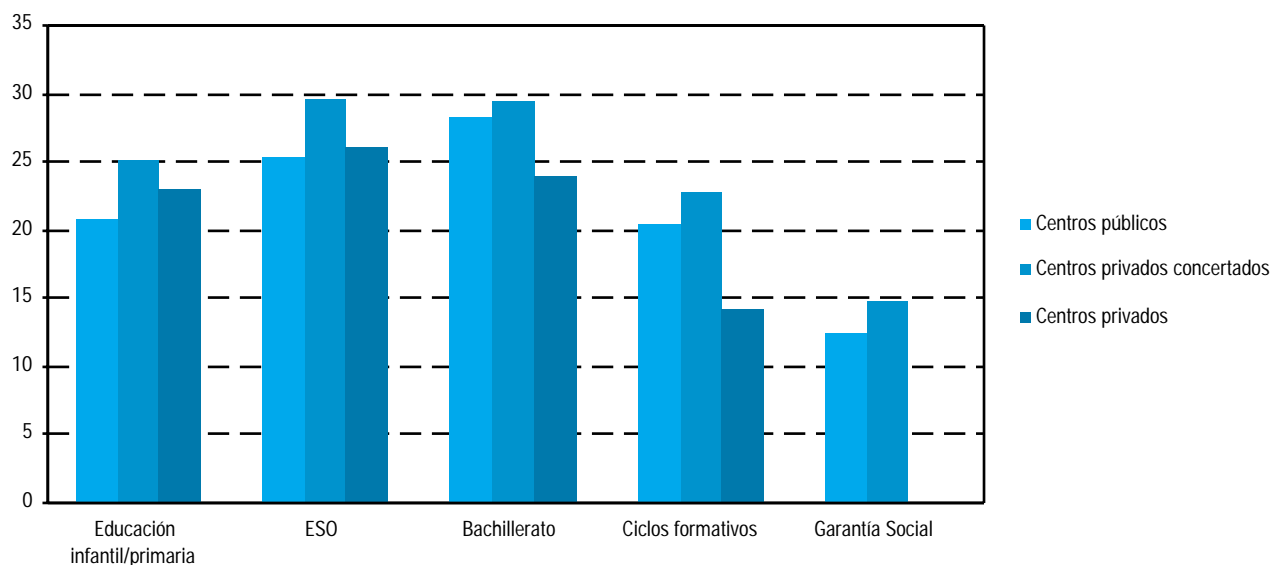

FUENTE: Consejería de Educación

### 3.2.3. Alumnado de educación infantil según titularidad del centro, sexo y edad por provincia. Curso 2004-2005\*

	Almería	Cádiz	Córdoba	Granada	Huelva	Jaén	Málaga	Sevilla	Andalucía
<b>Centros públicos</b>									
<b>Alumnas</b>									
De 3 o menos años	2.726	4.823	2.982	3.294	2.138	2.445	5.207	6.924	<b>30.539</b>
De 4 años	2.780	4.842	3.030	3.297	2.111	2.638	5.574	7.187	<b>31.459</b>
De 5 años	2.843	4.815	2.979	3.156	2.029	2.712	5.439	6.975	<b>30.948</b>
<b>Total</b>	<b>8.349</b>	<b>14.480</b>	<b>8.991</b>	<b>9.747</b>	<b>6.278</b>	<b>7.795</b>	<b>16.220</b>	<b>21.086</b>	<b>92.946</b>
<b>Alumnos</b>									
De 3 o menos años	2.861	5.154	2.977	3.424	2.213	2.541	5.378	7.319	<b>31.867</b>
De 4 años	2.965	5.394	3.238	3.422	2.213	2.779	5.812	7.879	<b>33.702</b>
De 5 años	3.080	5.207	3.317	3.313	2.127	3.006	5.825	7.548	<b>33.423</b>
<b>Total</b>	<b>8.906</b>	<b>15.755</b>	<b>9.532</b>	<b>10.159</b>	<b>6.553</b>	<b>8.326</b>	<b>17.015</b>	<b>22.746</b>	<b>98.992</b>
<b>Ambos sexos</b>									
De 3 o menos años	5.587	9.977	5.959	6.718	4.351	4.986	10.585	14.243	<b>62.406</b>
De 4 años	5.745	10.236	6.268	6.719	4.324	5.417	11.386	15.066	<b>65.161</b>
De 5 años	5.923	10.022	6.296	6.469	4.156	5.718	11.264	14.523	<b>64.371</b>
<b>Total</b>	<b>17.255</b>	<b>30.235</b>	<b>18.523</b>	<b>19.906</b>	<b>12.831</b>	<b>16.121</b>	<b>33.235</b>	<b>43.832</b>	<b>191.938</b>

CONTINUA →

### 3. Enseñanza, formación e investigación

#### 3.2.3. Alumnado de educación infantil según titularidad del centro, sexo y edad por provincia. Curso 2004-2005\*

CONTINUACIÓN

	Almería	Cádiz	Córdoba	Granada	Huelva	Jaén	Málaga	Sevilla	Andalucía
<b>Centros privados</b>									
<b>Alumnas</b>									
De 3 o menos años	791	1.610	1.169	1.572	637	804	1.817	2.909	11.309
De 4 años	431	1.202	797	1.117	442	693	1.443	2.045	8.170
De 5 años	459	1.267	770	1.130	418	705	1.529	1.964	8.242
<b>Total</b>	<b>1.681</b>	<b>4.079</b>	<b>2.736</b>	<b>3.819</b>	<b>1.497</b>	<b>2.202</b>	<b>4.789</b>	<b>6.918</b>	<b>27.721</b>
<b>Alumnos</b>									
De 3 o menos años	780	1.573	1.215	1.556	685	858	1.895	2.899	11.461
De 4 años	423	1.239	863	1.088	406	683	1.523	2.001	8.226
De 5 años	430	1.177	730	1.049	420	706	1.525	1.935	7.972
<b>Total</b>	<b>1.633</b>	<b>3.989</b>	<b>2.808</b>	<b>3.693</b>	<b>1.511</b>	<b>2.247</b>	<b>4.943</b>	<b>6.835</b>	<b>27.659</b>
<b>Ambos sexos</b>									
De 3 o menos años	1.571	3.183	2.384	3.128	1.322	1.662	3.712	5.808	22.770
De 4 años	854	2.441	1.660	2.205	848	1.376	2.966	4.046	16.396
De 5 años	889	2.444	1.500	2.179	838	1.411	3.054	3.899	16.214
<b>Total</b>	<b>3.314</b>	<b>8.068</b>	<b>5.544</b>	<b>7.512</b>	<b>3.008</b>	<b>4.449</b>	<b>9.732</b>	<b>13.753</b>	<b>55.380</b>
<b>Total centros</b>									
<b>Alumnas</b>									
De 3 o menos años	3.517	6.433	4.151	4.866	2.775	3.249	7.024	9.833	41.848
De 4 años	3.211	6.044	3.827	4.414	2.553	3.331	7.017	9.232	39.629
De 5 años	3.302	6.082	3.749	4.286	2.447	3.417	6.968	8.939	39.190
<b>Total</b>	<b>10.030</b>	<b>18.559</b>	<b>11.727</b>	<b>13.566</b>	<b>7.775</b>	<b>9.997</b>	<b>21.009</b>	<b>28.004</b>	<b>120.667</b>
<b>Alumnos</b>									
De 3 o menos años	3.641	6.727	4.192	4.980	2.898	3.399	7.273	10.218	43.328
De 4 años	3.388	6.633	4.101	4.510	2.619	3.462	7.335	9.880	41.928
De 5 años	3.510	6.384	4.047	4.362	2.547	3.712	7.350	9.483	41.395
<b>Total</b>	<b>10.539</b>	<b>19.744</b>	<b>12.340</b>	<b>13.852</b>	<b>8.064</b>	<b>10.573</b>	<b>21.958</b>	<b>29.581</b>	<b>126.651</b>
<b>Ambos sexos</b>									
De 3 o menos años	7.158	13.160	8.343	9.846	5.673	6.648	14.297	20.051	85.176
De 4 años	6.599	12.677	7.928	8.924	5.172	6.793	14.352	19.112	81.557
De 5 años	6.812	12.466	7.796	8.648	4.994	7.129	14.318	18.422	80.585
<b>Total</b>	<b>20.569</b>	<b>38.303</b>	<b>24.067</b>	<b>27.418</b>	<b>15.839</b>	<b>20.570</b>	<b>42.967</b>	<b>57.585</b>	<b>247.318</b>

FUENTE: Consejería de Educación

\*No se incluye alumnado de Educación especial integrado en Educación infantil.



### 3.2.4. Alumnado de educación primaria según titularidad del centro, sexo y ciclo por provincia. Curso 2004-2005\*

	Almería	Cádiz	Córdoba	Granada	Huelva	Jaén	Málaga	Sevilla	Andalucía
<b>Centros públicos</b>									
<b>Alumnas</b>									
De 1 <sup>er</sup> ciclo	5.534	8.928	5.773	6.175	3.877	5.291	10.239	13.438	59.255
De 2 <sup>o</sup> ciclo	5.429	8.813	5.879	6.263	3.922	5.598	9.931	13.133	58.968
De 3 <sup>er</sup> ciclo	5.521	9.512	6.588	6.393	4.245	6.125	10.434	14.537	63.355
<b>Total</b>	<b>16.484</b>	<b>27.253</b>	<b>18.240</b>	<b>18.831</b>	<b>12.044</b>	<b>17.014</b>	<b>30.604</b>	<b>41.108</b>	<b>181.578</b>
<b>Alumnos</b>									
De 1 <sup>er</sup> ciclo	5.856	9.737	6.277	6.342	4.055	5.696	10.549	14.085	62.597
De 2 <sup>o</sup> ciclo	5.739	9.512	6.333	6.382	4.256	5.987	10.478	14.055	62.742
De 3 <sup>er</sup> ciclo	5.888	10.594	7.094	6.662	4.510	6.614	11.072	15.726	68.160
<b>Total</b>	<b>17.483</b>	<b>29.843</b>	<b>19.704</b>	<b>19.386</b>	<b>12.821</b>	<b>18.297</b>	<b>32.099</b>	<b>43.866</b>	<b>193.499</b>
<b>Ambos sexos</b>									
De 1 <sup>er</sup> ciclo	11.390	18.665	12.050	12.517	7.932	10.987	20.788	27.523	121.852
De 2 <sup>o</sup> ciclo	11.168	18.325	12.212	12.645	8.178	11.585	20.409	27.188	121.710
De 3 <sup>er</sup> ciclo	11.409	20.106	13.682	13.055	8.755	12.739	21.506	30.263	131.515
<b>Total</b>	<b>33.967</b>	<b>57.096</b>	<b>37.944</b>	<b>38.217</b>	<b>24.865</b>	<b>35.311</b>	<b>62.703</b>	<b>84.974</b>	<b>375.077</b>
<b>Centros privados</b>									
<b>Alumnas</b>									
De 1 <sup>er</sup> ciclo	928	3.173	1.939	2.595	884	1.451	3.769	4.996	19.735
De 2 <sup>o</sup> ciclo	966	3.273	1.932	2.725	899	1.540	3.936	5.069	20.340
De 3 <sup>er</sup> ciclo	1.009	3.577	2.135	2.911	929	1.725	4.086	5.531	21.903
<b>Total</b>	<b>2.903</b>	<b>10.023</b>	<b>6.006</b>	<b>8.231</b>	<b>2.712</b>	<b>4.716</b>	<b>11.791</b>	<b>15.596</b>	<b>61.978</b>
<b>Alumnos</b>									
De 1 <sup>er</sup> ciclo	970	3.185	1.943	2.615	865	1.474	3.941	5.002	19.995
De 2 <sup>o</sup> ciclo	950	3.280	1.999	2.647	893	1.564	3.927	5.120	20.380
De 3 <sup>er</sup> ciclo	1.020	3.371	2.171	2.944	994	1.774	4.240	5.208	21.722
<b>Total</b>	<b>2.940</b>	<b>9.836</b>	<b>6.113</b>	<b>8.206</b>	<b>2.752</b>	<b>4.812</b>	<b>12.108</b>	<b>15.330</b>	<b>62.097</b>
<b>Ambos sexos</b>									
De 1 <sup>er</sup> ciclo	1.898	6.358	3.882	5.210	1.749	2.925	7.710	9.998	39.730
De 2 <sup>o</sup> ciclo	1.916	6.553	3.931	5.372	1.792	3.104	7.863	10.189	40.720
De 3 <sup>er</sup> ciclo	2.029	6.948	4.306	5.855	1.923	3.499	8.326	10.739	43.625
<b>Total</b>	<b>5.843</b>	<b>19.859</b>	<b>12.119</b>	<b>16.437</b>	<b>5.464</b>	<b>9.528</b>	<b>23.899</b>	<b>30.926</b>	<b>124.075</b>
<b>Total centros</b>									
<b>Alumnas</b>									
De 1 <sup>er</sup> ciclo	6.462	12.101	7.712	8.770	4.761	6.742	14.008	18.434	78.990
De 2 <sup>o</sup> ciclo	6.395	12.086	7.811	8.988	4.821	7.138	13.867	18.202	79.308
De 3 <sup>er</sup> ciclo	6.530	13.089	8.723	9.304	5.174	7.850	14.520	20.068	85.258
<b>Total</b>	<b>19.387</b>	<b>37.276</b>	<b>24.246</b>	<b>27.062</b>	<b>14.756</b>	<b>21.730</b>	<b>42.395</b>	<b>56.704</b>	<b>243.556</b>
<b>Alumnos</b>									
De 1 <sup>er</sup> ciclo	6.826	12.922	8.220	8.957	4.920	7.170	14.490	19.087	82.592
De 2 <sup>o</sup> ciclo	6.689	12.792	8.332	9.029	5.149	7.551	14.405	19.175	83.122
De 3 <sup>er</sup> ciclo	6.908	13.965	9.265	9.606	5.504	8.388	15.312	20.934	89.882
<b>Total</b>	<b>20.423</b>	<b>39.679</b>	<b>25.817</b>	<b>27.592</b>	<b>15.573</b>	<b>23.109</b>	<b>44.207</b>	<b>59.196</b>	<b>255.596</b>
<b>Ambos sexos</b>									
De 1 <sup>er</sup> ciclo	13.288	25.023	15.932	17.727	9.681	13.912	28.498	37.521	161.582
De 2 <sup>o</sup> ciclo	13.084	24.878	16.143	18.017	9.970	14.689	28.272	37.377	162.430
De 3 <sup>er</sup> ciclo	13.438	27.054	17.988	18.910	10.678	16.238	29.832	41.002	175.140
<b>Total</b>	<b>39.810</b>	<b>76.955</b>	<b>50.063</b>	<b>54.654</b>	<b>30.329</b>	<b>44.839</b>	<b>86.602</b>	<b>115.900</b>	<b>499.152</b>

FUENTE: Consejería de Educación

\*En cada ciclo de enseñanza primaria se encuentra el alumnado de los dos cursos que le corresponden a cada uno.  
No se incluye alumnado de Educación especial integrado en centros de Educación primaria.

### 3. Enseñanza, formación e investigación

#### 3.2.5. Alumnado de educación especial según titularidad y tipo de centro por provincia. Curso 2004-2005

	Almería	Cádiz	Córdoba	Granada	Huelva	Jaén	Málaga	Sevilla	Andalucía
<b>Centros públicos</b>									
Alumnado en centros de Educación infantil/primaria									
Integrados en Educación infantil	171	475	309	593	244	227	510	908	3.437
Integrados en Educación primaria	1.699	2.549	1.842	3.201	1.539	1.504	3.024	4.207	19.565
Educación especial específica	179	54	72	142	11	92	199	144	893
Alumnado en centros de Educación secundaria									
Integrados en Educación secundaria*	1.102	1.940	1.204	1.505	1.578	1.024	2.236	2.848	13.437
Educación especial específica	49	12	3	33	15	24	32	22	190
Alumnado en centros de Educación especial	181	361	52	144	63	38	233	246	1.318
<b>Total</b>	<b>3.381</b>	<b>5.391</b>	<b>3.482</b>	<b>5.618</b>	<b>3.450</b>	<b>2.909</b>	<b>6.234</b>	<b>8.375</b>	<b>38.840</b>
<b>Centros privados</b>									
Alumnado en centros de Educación infantil/primaria									
Integrados en Educación infantil	20	34	46	118	24	56	46	82	426
Integrados en Educación primaria	177	542	342	734	336	369	438	748	3.686
Educación especial específica	-	6	21	8	-	-	86	-	121
Alumnado en centros de Educación secundaria									
Integrados en Educación secundaria*	104	447	288	700	276	242	494	697	3.248
Educación especial específica	-	-	-	11	-	-	-	-	11
Alumnado en centros de Educación especial	47	373	284	650	68	109	281	806	2.618
<b>Total</b>	<b>348</b>	<b>1.402</b>	<b>981</b>	<b>2.221</b>	<b>704</b>	<b>776</b>	<b>1.345</b>	<b>2.333</b>	<b>10.110</b>
<b>Total centros</b>									
Alumnado en centros de Educación infantil/primaria									
Integrados en Educación infantil	191	509	355	711	268	283	556	990	3.863
Integrados en Educación primaria	1.876	3.091	2.184	3.935	1.875	1.873	3.462	4.955	23.251
Educación especial específica	179	60	93	150	11	92	285	144	1.014
Alumnado en centros de Educación secundaria									
Integrados en Educación secundaria*	1.206	2.387	1.492	2.205	1.854	1.266	2.730	3.545	16.685
Educación especial específica	49	12	3	44	15	24	32	22	201
Alumnado en centros de Educación especial	228	734	336	794	131	147	514	1.052	3.936
<b>Total</b>	<b>3.729</b>	<b>6.793</b>	<b>4.463</b>	<b>7.839</b>	<b>4.154</b>	<b>3.685</b>	<b>7.579</b>	<b>10.708</b>	<b>48.950</b>

FUENTE: Consejería de Educación

\*Se incluyen los alumnos de Programas de Garantía Social en actuaciones.

#### 3.2.6. Alumnado de educación de adultos según tipo por provincia. Curso 2004-2005

	Almería	Cádiz	Córdoba	Granada	Huelva	Jaén	Málaga	Sevilla	Andalucía
Formación inicial base	5.214	8.318	6.377	9.989	5.512	6.070	7.186	12.622	61.288
Formación de base	261	1.411	609	2.190	526	725	501	2.635	8.858
Tutorías de apoyo al estudio	-	221	106	260	475	69	96	128	1.355
Planes de desarrollo comunitario*	1.340	1.068	991	1.045	48	816	437	538	6.283
Acceso a la universidad	38	203	-	228	54	191	70	225	1.009
Planes de colaboración	927	456	161	633	748	74	318	261	3.578
Planes de consecución de títulos y accesos	129	307	23	-	79	307	57	156	1.058
Planes de formación básica no formal*	1.206	209	22	185	106	716	34	78	2.556
<b>Total</b>	<b>9.115</b>	<b>12.193</b>	<b>8.289</b>	<b>14.530</b>	<b>7.548</b>	<b>8.968</b>	<b>8.699</b>	<b>16.643</b>	<b>85.985</b>

FUENTE: Consejería de Educación

\*Inscritos exclusivamente en estos planes.

### 3.2.7. Alumnado de enseñanzas secundarias según titularidad del centro y sexo por provincia. Curso 2004-2005\*

	Almería	Cádiz	Córdoba	Granada	Huelva	Jaén	Málaga	Sevilla	Andalucía
<b>Centros públicos</b>									
Alumnas	20.588	39.765	24.776	25.976	16.729	22.414	40.797	54.203	<b>245.248</b>
Alumnos	21.763	40.280	25.858	26.297	16.374	22.680	40.446	55.610	<b>249.308</b>
<b>Total</b>	<b>42.351</b>	<b>80.045</b>	<b>50.634</b>	<b>52.273</b>	<b>33.103</b>	<b>45.094</b>	<b>81.243</b>	<b>109.813</b>	<b>494.556</b>
<b>Centros privados</b>									
Alumnas	3.205	11.791	7.783	10.355	2.908	5.441	13.448	18.297	<b>73.228</b>
Alumnos	2.943	11.264	6.925	9.806	3.075	5.160	13.367	17.259	<b>69.799</b>
<b>Total</b>	<b>6.148</b>	<b>23.055</b>	<b>14.708</b>	<b>20.161</b>	<b>5.983</b>	<b>10.601</b>	<b>26.815</b>	<b>35.556</b>	<b>143.027</b>
<b>Total centros</b>									
<b>Alumnas</b>	<b>23.793</b>	<b>51.556</b>	<b>32.559</b>	<b>36.331</b>	<b>19.637</b>	<b>27.855</b>	<b>54.245</b>	<b>72.500</b>	<b>318.476</b>
<b>Alumnos</b>	<b>24.706</b>	<b>51.544</b>	<b>32.783</b>	<b>36.103</b>	<b>19.449</b>	<b>27.840</b>	<b>53.813</b>	<b>72.869</b>	<b>319.107</b>
<b>Total</b>	<b>48.499</b>	<b>103.100</b>	<b>65.342</b>	<b>72.434</b>	<b>39.086</b>	<b>55.695</b>	<b>108.058</b>	<b>145.369</b>	<b>637.583</b>

FUENTE: Consejería de Educación

\*Incluye el alumnado de todos los niveles educativos que comprenden las enseñanzas secundarias: Educación Secundaria Obligatoria, Bachillerato, Ciclos formativos, Enseñanza Secundaria de Adultos y Programas de Garantía Social en centros educativos, no así los alumnos de Programas de Garantía Social de actuaciones. También se incluyen los alumnos de educación especial en secundaria, tanto integrados como en unidades específicas.

### 3.2.8. Alumnado de educación secundaria obligatoria según titularidad del centro, sexo y ciclo por provincia. Curso 2004-2005<sup>ab</sup>

	Almería	Cádiz	Córdoba	Granada	Huelva	Jaén	Málaga	Sevilla	Andalucía
<b>Centros públicos</b>									
<b>Alumnas</b>									
Ciclo I ESO	6.734	11.904	8.005	7.858	5.090	7.254	12.568	17.210	<b>76.623</b>
Ciclo II ESO	5.916	11.177	7.359	7.266	4.899	6.660	11.711	15.417	<b>70.405</b>
Ciclo I ESA	115	177	220	115	40	85	161	240	<b>1.153</b>
Ciclo II ESA	544	1.097	699	670	559	447	913	866	<b>5.795</b>
<b>Total</b>	<b>13.309</b>	<b>24.355</b>	<b>16.283</b>	<b>15.909</b>	<b>10.588</b>	<b>14.446</b>	<b>25.353</b>	<b>33.733</b>	<b>153.976</b>
<b>Alumnos</b>									
Ciclo I ESO	7.953	13.492	9.186	8.973	5.979	8.323	14.305	20.021	<b>88.232</b>
Ciclo II ESO	6.206	11.060	7.146	7.418	4.607	6.662	11.647	15.262	<b>70.008</b>
Ciclo I ESA	277	233	386	112	30	90	115	274	<b>1.517</b>
Ciclo II ESA	777	1.190	1.107	699	499	622	1.134	1.058	<b>7.086</b>
<b>Total</b>	<b>15.213</b>	<b>25.975</b>	<b>17.825</b>	<b>17.202</b>	<b>11.115</b>	<b>15.697</b>	<b>27.201</b>	<b>36.615</b>	<b>166.843</b>
<b>Ambos sexos</b>									
<b>Ciclo I ESO</b>	<b>14.687</b>	<b>25.396</b>	<b>17.191</b>	<b>16.831</b>	<b>11.069</b>	<b>15.577</b>	<b>26.873</b>	<b>37.231</b>	<b>164.855</b>
<b>Ciclo II ESO</b>	<b>12.122</b>	<b>22.237</b>	<b>14.505</b>	<b>14.684</b>	<b>9.506</b>	<b>13.322</b>	<b>23.358</b>	<b>30.679</b>	<b>140.413</b>
<b>Ciclo I ESA</b>	<b>392</b>	<b>410</b>	<b>606</b>	<b>227</b>	<b>70</b>	<b>175</b>	<b>276</b>	<b>514</b>	<b>2.670</b>
<b>Ciclo II ESA</b>	<b>1.321</b>	<b>2.287</b>	<b>1.806</b>	<b>1.369</b>	<b>1.058</b>	<b>1.069</b>	<b>2.047</b>	<b>1.924</b>	<b>12.881</b>
<b>Total</b>	<b>28.522</b>	<b>50.330</b>	<b>34.108</b>	<b>33.111</b>	<b>21.703</b>	<b>30.143</b>	<b>52.554</b>	<b>70.348</b>	<b>320.819</b>

CONTINUA →

### 3. Enseñanza, formación e investigación

#### 3.2.8. Alumnado de educación secundaria obligatoria según titularidad del centro, sexo y ciclo por provincia. Curso 2004-2005<sup>ab</sup>

CONTINUACIÓN

	Almería	Cádiz	Córdoba	Granada	Huelva	Jaén	Málaga	Sevilla	Andalucía
<b>Centros privados</b>									
<b>Alumnas</b>									
Ciclo I ESO	1.161	4.021	2.415	3.483	1.035	1.956	4.800	6.074	24.945
Ciclo II ESO	1.120	4.017	2.343	3.303	1.062	2.000	4.682	5.724	24.251
<b>Total</b>	<b>2.281</b>	<b>8.038</b>	<b>4.758</b>	<b>6.786</b>	<b>2.097</b>	<b>3.956</b>	<b>9.482</b>	<b>11.798</b>	<b>49.196</b>
<b>Alumnos</b>									
Ciclo I ESO	1.194	4.152	2.513	3.479	1.183	2.078	5.087	6.138	25.824
Ciclo II ESO	1.062	3.690	2.308	3.232	1.080	1.790	4.435	5.694	23.291
<b>Total</b>	<b>2.256</b>	<b>7.842</b>	<b>4.821</b>	<b>6.711</b>	<b>2.263</b>	<b>3.868</b>	<b>9.522</b>	<b>11.832</b>	<b>49.115</b>
<b>Ambos sexos</b>									
Ciclo I ESO	2.355	8.173	4.928	6.962	2.218	4.034	9.887	12.212	50.769
Ciclo II ESO	2.182	7.707	4.651	6.535	2.142	3.790	9.117	11.418	47.542
<b>Total</b>	<b>4.537</b>	<b>15.880</b>	<b>9.579</b>	<b>13.497</b>	<b>4.360</b>	<b>7.824</b>	<b>19.004</b>	<b>23.630</b>	<b>98.311</b>
<b>Total centros</b>									
<b>Alumnas</b>									
Ciclo I ESO	7.895	15.925	10.420	11.341	6.125	9.210	17.368	23.284	101.568
Ciclo II ESO	7.036	15.194	9.702	10.569	5.961	8.660	16.393	21.141	94.656
Ciclo I ESA	115	177	220	115	40	85	161	240	1.153
Ciclo II ESA	544	1.097	699	670	559	447	913	866	5.795
<b>Total</b>	<b>15.590</b>	<b>32.393</b>	<b>21.041</b>	<b>22.695</b>	<b>12.685</b>	<b>18.402</b>	<b>34.835</b>	<b>45.531</b>	<b>203.172</b>
<b>Alumnos</b>									
Ciclo I ESO	9.147	17.644	11.699	12.452	7.162	10.401	19.392	26.159	114.056
Ciclo II ESO	7.268	14.750	9.454	10.650	5.687	8.452	16.082	20.956	93.299
Ciclo I ESA	277	233	386	112	30	90	115	274	1.517
Ciclo II ESA	777	1.190	1.107	699	499	622	1.134	1.058	7.086
<b>Total</b>	<b>17.469</b>	<b>33.817</b>	<b>22.646</b>	<b>23.913</b>	<b>13.378</b>	<b>19.565</b>	<b>36.723</b>	<b>48.447</b>	<b>215.958</b>
<b>Ambos sexos</b>									
Ciclo I ESO	17.042	33.569	22.119	23.793	13.287	19.611	36.760	49.443	215.624
Ciclo II ESO	14.304	29.944	19.156	21.219	11.648	17.112	32.475	42.097	187.955
Ciclo I ESA	392	410	606	227	70	175	276	514	2.670
Ciclo II ESA	1.321	2.287	1.806	1.369	1.058	1.069	2.047	1.924	12.881
<b>Total</b>	<b>33.059</b>	<b>66.210</b>	<b>43.687</b>	<b>46.608</b>	<b>26.063</b>	<b>37.967</b>	<b>71.558</b>	<b>93.978</b>	<b>419.130</b>

FUENTE: Consejería de Educación

<sup>a</sup>Cada ciclo de Enseñanza Secundaria Obligatoria incluye el alumnado de los cursos correspondientes a cada uno, dos en el caso de ESO y uno en caso de ESA.

La ESA no se imparte en centros privados.

<sup>b</sup>ESA: Enseñanza Secundaria de Adultos.

### 3.2.9. Alumnado de bachillerato según titularidad del centro y sexo por provincia. Curso 2004-2005

	Almería	Cádiz	Córdoba	Granada	Huelva	Jaén	Málaga	Sevilla	Andalucía
<b>Centros públicos</b>									
Alumnas	4.350	9.270	5.668	6.272	3.856	5.423	9.541	12.719	<b>57.099</b>
Alumnos	3.385	7.778	4.642	5.136	2.807	4.053	7.622	9.959	<b>45.382</b>
<b>Total</b>	<b>7.735</b>	<b>17.048</b>	<b>10.310</b>	<b>11.408</b>	<b>6.663</b>	<b>9.476</b>	<b>17.163</b>	<b>22.678</b>	<b>102.481</b>
<b>Centros privados</b>									
Alumnas	483	1.775	1.023	1.820	262	683	2.386	2.493	<b>10.925</b>
Alumnos	471	1.686	931	1.584	298	546	2.175	2.577	<b>10.268</b>
<b>Total</b>	<b>954</b>	<b>3.461</b>	<b>1.954</b>	<b>3.404</b>	<b>560</b>	<b>1.229</b>	<b>4.561</b>	<b>5.070</b>	<b>21.193</b>
<b>Total centros</b>									
Alumnas	<b>4.833</b>	<b>11.045</b>	<b>6.691</b>	<b>8.092</b>	<b>4.118</b>	<b>6.106</b>	<b>11.927</b>	<b>15.212</b>	<b>68.024</b>
Alumnos	<b>3.856</b>	<b>9.464</b>	<b>5.573</b>	<b>6.720</b>	<b>3.105</b>	<b>4.599</b>	<b>9.797</b>	<b>12.536</b>	<b>55.650</b>
<b>Total</b>	<b>8.689</b>	<b>20.509</b>	<b>12.264</b>	<b>14.812</b>	<b>7.223</b>	<b>10.705</b>	<b>21.724</b>	<b>27.748</b>	<b>123.674</b>

FUENTE: Consejería de Educación

### 3.2.10. Alumnado de bachillerato según sexo y rama por provincia. Curso 2004-2005\*

	Almería	Cádiz	Córdoba	Granada	Huelva	Jaén	Málaga	Sevilla	Andalucía
<b>Alumnas</b>									
Humanidades y ciencias sociales	2.960	6.666	3.871	4.724	2.509	3.480	7.644	9.174	<b>41.028</b>
Ciencias de la naturaleza y salud	1.638	3.714	2.240	2.895	1.368	2.182	3.579	5.263	<b>22.879</b>
Técnico	46	235	177	141	51	196	180	239	<b>1.265</b>
Artístico	189	430	403	332	190	248	524	505	<b>2.821</b>
<b>Total</b>	<b>4.833</b>	<b>11.045</b>	<b>6.691</b>	<b>8.092</b>	<b>4.118</b>	<b>6.106</b>	<b>11.927</b>	<b>15.181</b>	<b>67.993</b>
<b>Alumnos</b>									
Humanidades y ciencias sociales	1.778	4.045	2.328	2.971	1.352	1.750	4.755	5.413	<b>24.392</b>
Ciencias de la naturaleza y salud	1.705	4.152	2.438	3.149	1.416	2.131	3.775	5.760	<b>24.526</b>
Técnico	252	970	598	395	227	551	941	1.018	<b>4.952</b>
Artístico	121	297	209	205	110	167	326	314	<b>1.749</b>
<b>Total</b>	<b>3.856</b>	<b>9.464</b>	<b>5.573</b>	<b>6.720</b>	<b>3.105</b>	<b>4.599</b>	<b>9.797</b>	<b>12.505</b>	<b>55.619</b>
<b>Ambos sexos</b>									
Humanidades y ciencias sociales	<b>4.738</b>	<b>10.711</b>	<b>6.199</b>	<b>7.695</b>	<b>3.861</b>	<b>5.230</b>	<b>12.399</b>	<b>14.587</b>	<b>65.420</b>
Ciencias de la naturaleza y salud	<b>3.343</b>	<b>7.866</b>	<b>4.678</b>	<b>6.044</b>	<b>2.784</b>	<b>4.313</b>	<b>7.354</b>	<b>11.023</b>	<b>47.405</b>
Técnico	<b>298</b>	<b>1.205</b>	<b>775</b>	<b>536</b>	<b>278</b>	<b>747</b>	<b>1.121</b>	<b>1.257</b>	<b>6.217</b>
Artístico	<b>310</b>	<b>727</b>	<b>612</b>	<b>537</b>	<b>300</b>	<b>415</b>	<b>850</b>	<b>819</b>	<b>4.570</b>
<b>Total</b>	<b>8.689</b>	<b>20.509</b>	<b>12.264</b>	<b>14.812</b>	<b>7.223</b>	<b>10.705</b>	<b>21.724</b>	<b>27.686</b>	<b>123.612</b>

FUENTE: Consejería de Educación

\*Faltan por incluir 62 alumnos de Bachillerato Internacional en Sevilla, en centros públicos, de los cuales 31 son alumnas y 31 alumnos.

### 3. Enseñanza, formación e investigación

#### 3.2.11. Alumnado de ciclos formativos según titularidad del centro, sexo y grado por provincia. Curso 2004-2005

	Almería	Cádiz	Córdoba	Granada	Huelva	Jaén	Málaga	Sevilla	Andalucía
<b>Centros públicos</b>									
<b>Alumnas</b>									
Grado medio	1.318	3.360	1.346	1.628	1.218	1.383	2.755	3.645	16.653
Grado superior	1.523	2.426	1.322	1.959	1.021	1.064	2.889	3.829	16.033
<b>Total</b>	<b>2.841</b>	<b>5.786</b>	<b>2.668</b>	<b>3.587</b>	<b>2.239</b>	<b>2.447</b>	<b>5.644</b>	<b>7.474</b>	<b>32.686</b>
<b>Alumnos</b>									
Grado medio	1.705	3.565	1.745	1.889	1.303	1.487	2.733	4.334	18.761
Grado superior	1.212	2.308	1.273	1.744	961	1.172	2.417	4.008	15.095
<b>Total</b>	<b>2.917</b>	<b>5.873</b>	<b>3.018</b>	<b>3.633</b>	<b>2.264</b>	<b>2.659</b>	<b>5.150</b>	<b>8.342</b>	<b>33.856</b>
<b>Ambos sexos</b>									
Grado medio	3.023	6.925	3.091	3.517	2.521	2.870	5.488	7.979	35.414
Grado superior	2.735	4.734	2.595	3.703	1.982	2.236	5.306	7.837	31.128
<b>Total</b>	<b>5.758</b>	<b>11.659</b>	<b>5.686</b>	<b>7.220</b>	<b>4.503</b>	<b>5.106</b>	<b>10.794</b>	<b>15.816</b>	<b>66.542</b>
<b>Centros privados</b>									
<b>Alumnas</b>									
Grado medio	416	1.307	1.358	997	488	451	904	2.886	8.807
Grado superior	18	609	576	663	12	336	593	935	3.742
<b>Total</b>	<b>434</b>	<b>1.916</b>	<b>1.934</b>	<b>1.660</b>	<b>500</b>	<b>787</b>	<b>1.497</b>	<b>3.821</b>	<b>12.549</b>
<b>Alumnos</b>									
Grado medio	142	1.094	728	722	434	550	906	1.651	6.227
Grado superior	74	478	338	615	13	132	628	1.014	3.292
<b>Total</b>	<b>216</b>	<b>1.572</b>	<b>1.066</b>	<b>1.337</b>	<b>447</b>	<b>682</b>	<b>1.534</b>	<b>2.665</b>	<b>9.519</b>
<b>Ambos sexos</b>									
Grado medio	558	2.401	2.086	1.719	922	1.001	1.810	4.537	15.034
Grado superior	92	1.087	914	1.278	25	468	1.221	1.949	7.034
<b>Total</b>	<b>650</b>	<b>3.488</b>	<b>3.000</b>	<b>2.997</b>	<b>947</b>	<b>1.469</b>	<b>3.031</b>	<b>6.486</b>	<b>22.068</b>
<b>Total centros</b>									
<b>Alumnas</b>									
Grado medio	1.734	4.667	2.704	2.625	1.706	1.834	3.659	6.531	25.460
Grado superior	1.541	3.035	1.898	2.622	1.033	1.400	3.482	4.764	19.775
<b>Total</b>	<b>3.275</b>	<b>7.702</b>	<b>4.602</b>	<b>5.247</b>	<b>2.739</b>	<b>3.234</b>	<b>7.141</b>	<b>11.295</b>	<b>45.235</b>
<b>Alumnos</b>									
Grado medio	1.847	4.659	2.473	2.611	1.737	2.037	3.639	5.985	24.988
Grado superior	1.286	2.786	1.611	2.359	974	1.304	3.045	5.022	18.387
<b>Total</b>	<b>3.133</b>	<b>7.445</b>	<b>4.084</b>	<b>4.970</b>	<b>2.711</b>	<b>3.341</b>	<b>6.684</b>	<b>11.007</b>	<b>43.375</b>
<b>Ambos sexos</b>									
Grado medio	3.581	9.326	5.177	5.236	3.443	3.871	7.298	12.516	50.448
Grado superior	2.827	5.821	3.509	4.981	2.007	2.704	6.527	9.786	38.162
<b>Total</b>	<b>6.408</b>	<b>15.147</b>	<b>8.686</b>	<b>10.217</b>	<b>5.450</b>	<b>6.575</b>	<b>13.825</b>	<b>22.302</b>	<b>88.610</b>

FUENTE: Consejería de Educación

### 3.2.12. Alumnado de ciclos formativos según grado y familia profesional por provincia. Curso 2004-2005

	Almería	Cádiz	Córdoba	Granada	Huelva	Jaén	Málaga	Sevilla	Andalucía
<b>Ciclos formativos de grado medio</b>									
Edificación y obra civil	-	3	-	-	14	-	-	-	17
Mantenimiento de vehículos autopropulsados	264	644	359	427	298	353	526	792	3.663
Hostelería y turismo	193	608	133	322	185	185	537	524	2.687
Comercio y marketing	94	951	360	236	318	171	619	1.258	4.007
Actividades físicas y deportivas	21	137	110	125	-	89	160	237	879
Textil, confección y piel	-	-	-	21	12	-	-	-	33
Industrias alimentarias	18	29	41	18	-	27	12	75	220
Sanidad	491	1.251	827	756	334	628	997	1.908	7.192
Electricidad y electrónica	346	1.361	719	730	394	613	1.027	1.786	6.976
Imagen personal	222	748	454	455	176	188	308	923	3.474
Actividades agrarias	127	123	104	132	61	32	98	196	873
Madera y mueble	32	145	32	45	36	22	94	47	453
Administración	1.075	1.831	1.456	1.253	903	966	1.722	2.914	12.120
Artes gráficas	-	-	64	55	28	-	46	96	289
Mantenimiento y servicios a la producción	149	184	92	106	69	176	318	297	1.391
Química	27	68	35	103	77	64	71	125	570
Comunicación, imagen y sonido	70	109	72	125	52	-	163	103	694
Fabricación mecánica	80	799	116	74	144	73	40	498	1.824
Actividades marítimo-pesqueras	-	89	-	-	-	-	-	-	89
Informática	326	221	203	194	323	228	490	580	2.565
Servicios socioculturales y a la comunidad	46	25	-	59	19	56	70	157	432
<b>Total</b>	<b>3.581</b>	<b>9.326</b>	<b>5.177</b>	<b>5.236</b>	<b>3.443</b>	<b>3.871</b>	<b>7.298</b>	<b>12.516</b>	<b>50.448</b>
<b>Ciclos formativos de grado superior</b>									
Administración	700	1.073	984	871	475	501	1.451	1.912	7.967
Informática	555	1.072	482	812	236	411	1.150	1.599	6.317
Hostelería y turismo	217	442	125	375	98	285	639	513	2.694
Química	65	79	46	91	114	-	67	159	621
Sanidad	273	685	527	752	256	362	837	1.286	4.978
Actividades físicas y deportivas	78	157	116	74	84	77	219	397	1.202
Servicios socioculturales y a la comunidad	282	526	295	619	152	293	597	551	3.315
Mantenimiento de vehículos autopropulsados	40	57	74	54	17	57	83	175	557
Comercio y marketing	141	345	304	240	73	77	290	757	2.227
Fabricación mecánica	-	76	-	-	20	43	-	90	229
Electricidad y electrónica	151	416	270	266	146	265	358	866	2.738
Mantenimiento y servicios a la producción	53	186	64	144	92	114	64	177	894
Edificación y obra civil	133	302	58	279	82	60	430	423	1.767
Imagen personal	29	146	45	108	34	28	138	156	684
Actividades agrarias	53	87	69	114	105	131	15	208	782
Comunicación, imagen y sonido	57	60	50	99	23	-	189	476	954
Industrias alimentarias	-	-	-	-	-	-	-	13	13
Textil, confección y piel	-	-	-	27	-	-	-	-	27
Actividades marítimo-pesqueras	-	95	-	-	-	-	-	-	95
Artes gráficas	-	-	-	56	-	-	-	28	84
Madera y mueble	-	17	-	-	-	-	-	-	17
<b>Total</b>	<b>2.827</b>	<b>5.821</b>	<b>3.509</b>	<b>4.981</b>	<b>2.007</b>	<b>2.704</b>	<b>6.527</b>	<b>9.786</b>	<b>38.162</b>

FUENTE: Consejería de Educación

### 3. Enseñanza, formación e investigación

#### 3.2.13. Alumnado de garantía social según titularidad del centro y sexo por provincia. Curso 2004-2005

	Almería	Cádiz	Córdoba	Granada	Huelva	Jaén	Málaga	Sevilla	Andalucía
<b>En centros docentes</b>									
<b>Centros públicos</b>									
Alumnas	71	351	156	196	42	92	251	268	1.427
Alumnos	216	645	371	305	177	253	449	681	3.097
<b>Total</b>	<b>287</b>	<b>996</b>	<b>527</b>	<b>501</b>	<b>219</b>	<b>345</b>	<b>700</b>	<b>949</b>	<b>4.524</b>
<b>Centros privados</b>									
Alumnas	7	62	68	83	49	15	83	185	552
Alumnos	-	164	107	169	67	64	136	185	892
<b>Total</b>	<b>7</b>	<b>226</b>	<b>175</b>	<b>252</b>	<b>116</b>	<b>79</b>	<b>219</b>	<b>370</b>	<b>1.444</b>
<b>Total centros</b>									
<b>Alumnas</b>	<b>78</b>	<b>413</b>	<b>224</b>	<b>279</b>	<b>91</b>	<b>107</b>	<b>334</b>	<b>453</b>	<b>1.979</b>
<b>Alumnos</b>	<b>216</b>	<b>809</b>	<b>478</b>	<b>474</b>	<b>244</b>	<b>317</b>	<b>585</b>	<b>866</b>	<b>3.989</b>
<b>Total</b>	<b>294</b>	<b>1.222</b>	<b>702</b>	<b>753</b>	<b>335</b>	<b>424</b>	<b>919</b>	<b>1.319</b>	<b>5.968</b>
<b>En actuaciones</b>									
<b>De organismos públicos</b>									
Alumnas	5	23	9	9	24	21	23	30	144
Alumnos	17	20	7	7	9	11	2	39	112
<b>Total</b>	<b>22</b>	<b>43</b>	<b>16</b>	<b>16</b>	<b>33</b>	<b>32</b>	<b>25</b>	<b>69</b>	<b>256</b>
<b>De organismos privados*</b>									
Alumnas	7	28	21	9	14	19	40	51	189
Alumnos	37	26	21	42	11	7	25	108	277
<b>Total</b>	<b>44</b>	<b>54</b>	<b>42</b>	<b>51</b>	<b>25</b>	<b>26</b>	<b>65</b>	<b>159</b>	<b>466</b>
<b>Total centros</b>									
<b>Alumnas</b>	<b>12</b>	<b>51</b>	<b>30</b>	<b>18</b>	<b>38</b>	<b>40</b>	<b>63</b>	<b>81</b>	<b>333</b>
<b>Alumnos</b>	<b>54</b>	<b>46</b>	<b>28</b>	<b>49</b>	<b>20</b>	<b>18</b>	<b>27</b>	<b>147</b>	<b>389</b>
<b>Total</b>	<b>66</b>	<b>97</b>	<b>58</b>	<b>67</b>	<b>58</b>	<b>58</b>	<b>90</b>	<b>228</b>	<b>722</b>

FUENTE: Consejería de Educación

\*Sin ánimo de lucro.



**3.2.14.G. Alumnado en enseñanzas de régimen especial según tipo en Andalucía. Curso 2004-2005**  
(porcentaje)

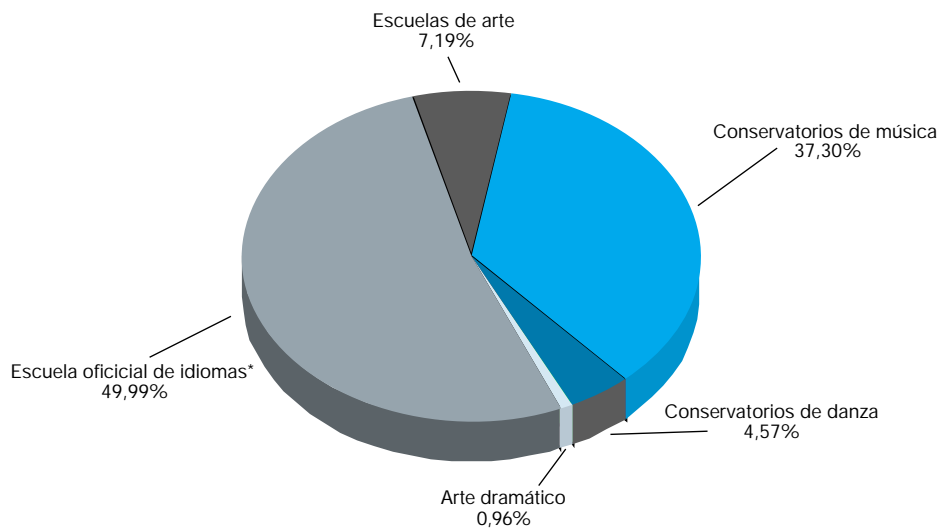

El total de alumnos en enseñanza de régimen especial en Andalucía es de 56.459

FUENTE: Consejería de Educación

\*Incluye alumnado matriculado en "That's English".

**3.2.15.G. Evolución del número de alumnos extranjeros no universitarios en Andalucía. Cursos 1995-1996 a 2004-2005**

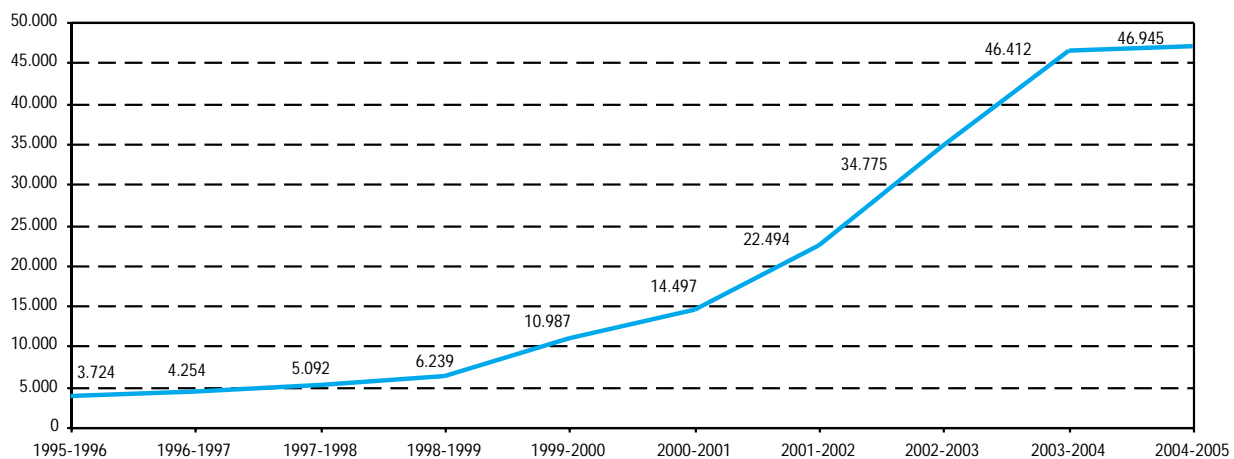

FUENTE: Consejería de Gobernación

### 3. Enseñanza, formación e investigación

#### 3.2.16.G. Alumnado matriculado en 1<sup>er</sup> y 2<sup>o</sup> ciclo universitario según tipo de ciclo\* por universidad. Curso 2004-2005 (porcentaje)

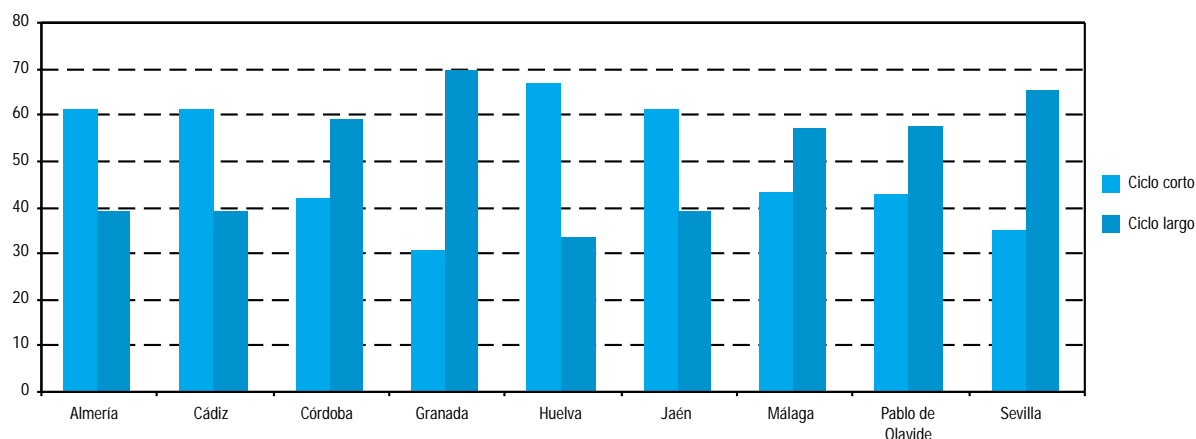

FUENTE: Consejería de Innovación, Ciencia y Empresa

\*Ciclo corto: Titulaciones de primer ciclo.

Ciclo largo: Titulaciones de primer y segundo ciclo y sólo segundo ciclo.

#### 3.2.17.G. Alumnado matriculado en 1<sup>er</sup> y 2<sup>o</sup> ciclo según sexo por universidad. Curso 2004-2005 (porcentaje)

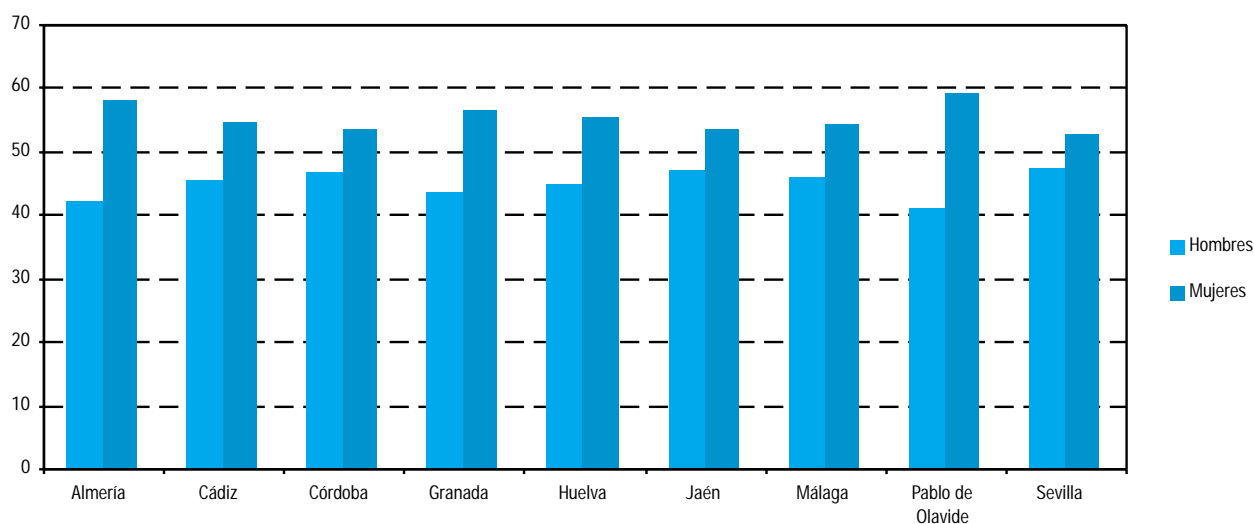

FUENTE: Consejería de Innovación, Ciencia y Empresa

### 3.2.18. Alumnado matriculado en estudios de 1<sup>er</sup> y 2<sup>o</sup> ciclo según rama y titulación por universidad. Curso 2004-2005

	Almería	Cádiz	Córdoba	Granada	Huelva	Jaén	Málaga	Pablo de Olavide	Sevilla	Andalucía
<b>Ciencias Experimentales</b>										
<b>Enseñanzas de primer y segundo ciclo</b>										
Licenciado Biología	-	-	660	1.638	-	587	1.088	-	1.594	5.567
Licenciado Ciencias, sección de Biológicas	-	-	-	4	-	-	-	-	-	4
Licenciado Ciencias, sección de Físicas	-	-	-	6	-	-	-	-	-	6
Licenciado Ciencias, sección de Matemáticas	-	-	-	22	-	-	-	-	-	22
Licenciado Ciencias Ambientales	294	511	554	1.054	664	520	494	903	-	4.994
Licenciado Ciencias Biológicas	-	-	-	-	-	-	-	-	70	70
Licenciado Ciencias del Mar	-	812	-	-	-	-	-	-	-	812
Licenciado Ciencias Físicas	-	-	-	-	-	-	-	-	37	37
Licenciado Ciencias Matemáticas	-	-	-	-	-	-	-	-	12	12
Licenciado Ciencias Químicas	-	-	-	-	-	-	-	-	489	489
Licenciado Física	-	-	142	556	-	-	-	-	390	1.088
Licenciado Geología	-	-	-	479	99	-	-	-	-	578
Licenciado Matemáticas	125	166	-	296	-	-	194	-	447	1.228
Licenciado Química	203	524	507	894	27	251	481	-	622	3.509
Licenciado Ciencias, sección de Geológicas	-	-	-	1	-	-	-	-	-	1
Licenciado Ciencias, sección de Matemáticas, Estadística	-	-	-	16	-	-	-	-	-	16
Licenciado Ciencias, sección de Matemáticas, Fundamental	-	-	-	6	-	-	-	-	-	6
Licenciado Ciencias, sección de Matemáticas, Metodología	-	-	-	68	-	-	-	-	-	68
Licenciado Biotecnología	-	-	-	-	-	-	-	60	-	60
<b>Enseñanza de primer ciclo</b>										
Diplomado Estadística	-	-	-	154	-	34	-	-	252	440
Diplomado Nutrición Humana y Dietética	-	-	-	280	-	-	-	-	-	280
Diplomado Óptica y Optometría	-	-	-	439	-	-	-	-	-	439
<b>Enseñanzas de sólo segundo ciclo</b>										
Licenciado Bioquímica	-	-	34	94	-	-	-	-	68	196
Licenciado Ciencia y Tecnología de los Alimentos	-	-	96	193	-	-	-	-	-	289
Licenciado Ciencias y Técnicas Estadísticas	-	-	-	44	-	-	-	-	39	83
Licenciado Enología	-	57	40	-	-	-	-	-	-	97
<b>Total</b>	<b>622</b>	<b>2.070</b>	<b>2.033</b>	<b>6.244</b>	<b>790</b>	<b>1.392</b>	<b>2.257</b>	<b>963</b>	<b>4.020</b>	<b>20.391</b>
<b>Ciencias de la Salud</b>										
<b>Enseñanzas de primer y segundo ciclo</b>										
Licenciado Farmacia	-	-	-	2.913	-	-	-	-	2.198	5.111
Licenciado Medicina	-	1.045	790	635	-	-	463	-	1.658	4.591
Licenciado Medicina y Cirugía	-	-	-	828	-	-	691	-	22	1.541
Licenciado Odontología	-	-	-	491	-	-	-	-	476	967
Licenciado Veterinaria	-	-	1.315	-	-	-	-	-	-	1.315
<b>Enseñanzas de primer ciclo</b>										
Diplomado Enfermería	450	1.044	493	1.134	420	507	530	-	1.384	5.962
Diplomado Fisioterapia	-	172	-	229	-	59	232	-	305	997
Diplomado Logopedia	-	-	-	71	-	-	366	-	-	437
Diplomado Podología	-	-	-	-	-	-	-	-	192	192
Diplomado Terapia Ocupacional	-	-	-	196	-	-	-	-	-	196
<b>Total</b>	<b>450</b>	<b>2.261</b>	<b>2.598</b>	<b>6.497</b>	<b>420</b>	<b>566</b>	<b>2.282</b>	<b>-</b>	<b>6.235</b>	<b>21.309</b>

CONTINÚA →

### 3. Enseñanza, formación e investigación

#### 3.2.18. Alumnado matriculado en estudios de 1º y 2º ciclo según rama y titulación por universidad. Curso 2004-2005

CONTINUACIÓN

	Almería	Cádiz	Córdoba	Granada	Huelva	Jaén	Málaga	Pablo de Olavide	Sevilla	Andalucía
<b>Enseñanzas Técnicas</b>										
<b>Enseñanzas de primer y segundo ciclo</b>										
Arquitecto	-	-	-	1.657	-	-	-	-	3.722	<b>5.379</b>
Ingeniero Aeronáutico	-	-	-	-	-	-	-	-	303	<b>303</b>
Ingeniero Agrónomo	172	-	942	-	-	-	-	-	-	<b>1.114</b>
Ingeniero de Caminos, Canales y Puertos	-	-	-	1.666	-	-	-	-	-	<b>1.666</b>
Ingeniero de Montes	-	-	591	-	-	-	-	-	-	<b>591</b>
Ingeniero de Telecomunicación	-	-	-	195	-	-	1.167	-	1.816	<b>3.178</b>
Ingeniero en Informática	150	-	-	996	54	81	760	-	1.692	<b>3.733</b>
Ingeniero Industrial	-	123	-	-	-	-	713	-	2.161	<b>2.997</b>
Ingeniero Químico	202	442	-	691	222	-	392	-	510	<b>2.459</b>
Licenciado de la Marina Civil	-	7	-	-	-	-	-	-	-	<b>7</b>
<b>Enseñanzas de sólo primer ciclo</b>										
Arquitecto Técnico	-	-	-	2.665	-	-	-	-	2.486	<b>5.151</b>
Diplomado Máquinas Navales	-	82	-	-	-	-	-	-	-	<b>82</b>
Diplomado Navegación Marítima	-	137	-	-	-	-	-	-	-	<b>137</b>
Diplomado Radioelectrónica Naval	-	50	-	-	-	-	-	-	-	<b>50</b>
Ingeniero Técnico Agrícola	-	-	-	-	8	-	-	-	-	<b>8</b>
Ingeniero Técnico Agrícola, Explotaciones Agropecuarias	173	-	-	-	141	-	-	-	1.429	<b>1.743</b>
Ingeniero Técnico Agrícola, Hortofruticultura y Jardinería	630	-	-	-	104	-	-	-	47	<b>781</b>
Ingeniero Técnico Agrícola, Industrias Agrarias y Alimentarias	142	-	-	-	-	-	-	-	-	<b>142</b>
Ingeniero Técnico Agrícola, Mecanización y Construcciones Rurales	147	-	-	-	-	-	-	-	-	<b>147</b>
Ingeniero Técnico Diseño industrial	-	-	-	-	-	-	482	-	235	<b>717</b>
Ingeniero Técnico Forestal	-	-	-	-	31	-	-	-	-	<b>31</b>
Ingeniero Técnico Forestal, Explotaciones Forestales	-	-	-	-	448	-	-	-	-	<b>448</b>
Ingeniero Técnico Industrial	-	1	-	-	16	-	-	-	508	<b>525</b>
Ingeniero Técnico Industrial, Electricidad	-	355	-	-	120	397	479	-	202	<b>1.553</b>
Ingeniero Técnico Industrial, Electrónica Industrial	-	472	448	-	182	352	436	-	424	<b>2.314</b>
Ingeniero Técnico Industrial, Mecánica	-	563	722	-	275	631	1.072	-	479	<b>3.742</b>
Ingeniero Técnico Industrial, Química Industrial	-	232	-	-	212	139	-	-	267	<b>850</b>
Ingeniero Técnico Informática de Gestión	328	689	456	564	454	766	760	-	777	<b>4.794</b>
Ingeniero Técnico Informática de Sistemas	501	103	477	504	412	-	1.019	-	1.064	<b>4.080</b>
Ingeniero Técnico Minas	-	-	-	-	2	-	-	-	-	<b>2</b>
Ingeniero Técnico Minas, Explotación de minas	-	-	105	-	2	39	-	-	-	<b>146</b>
Ingeniero Técnico Minas, Instalaciones Electromecánicas Mineras	-	-	11	-	-	-	-	-	-	<b>11</b>
Ingeniero Técnico Minas, Recursos Energéticos, Combustibles y Explosivos	-	-	-	-	55	107	-	-	-	<b>162</b>
Ingeniero Técnico Minas, Sondeos y Prospecciones Mineras	-	-	28	-	4	42	-	-	-	<b>74</b>
Ingeniero Técnico Naval	-	1	-	-	-	-	-	-	-	<b>1</b>
Ingeniero Técnico Naval, Estructuras Marinas	-	232	-	-	-	-	-	-	-	<b>232</b>
Ingeniero Técnico Naval, Propulsión y Servicios del Buque	-	191	-	-	-	-	-	-	-	<b>191</b>
Ingeniero Técnico Obras Públicas, Construcciones Civiles	-	526	517	-	-	-	-	-	-	<b>1.043</b>
Ingeniero Técnico Obras Públicas, Hidrología	-	36	-	-	-	-	-	-	-	<b>36</b>
Ingeniero Técnico Obras Públicas, Transportes y Servicios Urbanos	-	21	-	-	-	-	-	-	-	<b>21</b>
Ingeniero Técnico Telecomunicaciones	-	-	-	-	-	-	461	-	-	<b>461</b>
Ingeniero Técnico Telecomunicaciones, Sistemas Electrónicos	-	-	-	-	-	-	647	-	-	<b>647</b>
Ingeniero Técnico Telecomunicaciones, Sonido e Imagen	-	-	-	-	-	-	579	-	-	<b>579</b>
Ingeniero Técnico Telecomunicaciones, Telemática	-	-	-	-	-	446	-	-	-	<b>446</b>
Ingeniero Técnico Topografía	-	-	-	-	-	577	-	-	-	<b>577</b>

CONTINUA →

### 3.2.18. Alumnado matriculado en estudios de 1<sup>er</sup> y 2<sup>o</sup> ciclo según rama y titulación por universidad. Curso 2004-2005

CONTINUACIÓN

	Almería	Cádiz	Córdoba	Granada	Huelva	Jaén	Málaga	Pablo de Olavide	Sevilla	Andalucía
<b>Enseñanzas de Sólo Segundo Ciclo</b>										
Ingeniero en Automática y Electrónica Industrial	-	-	68	-	-	-	24	-	48	140
Ingeniero en Electrónica	-	-	-	114	-	-	26	-	46	186
Ingeniero en Geodesia y Cartografía	-	-	-	-	-	73	-	-	-	73
Ingeniero de Materiales	28	-	-	-	-	-	-	-	-	28
Ingeniero de Organización Industrial	-	203	-	-	-	152	70	-	227	652
Licenciado en Máquinas Navales	-	61	-	-	-	-	-	-	-	61
Licenciado en Náutica y Transporte Marítimo	-	96	-	-	-	-	-	-	-	96
Licenciado en Radioelectrónica Naval	-	23	-	-	-	-	-	-	-	23
<b>Total</b>	<b>2.473</b>	<b>4.646</b>	<b>4.365</b>	<b>9.052</b>	<b>2.742</b>	<b>3.802</b>	<b>9.087</b>	-	<b>18.443</b>	<b>54.610</b>
<b>Ciencias Sociales y Jurídicas</b>										
<b>Enseñanzas de primer y segundo ciclo</b>										
Licenciado Administración y Dirección de Empresas	740	1.119	1.692	2.567	685	990	2.205	1.663	2.388	14.049
Licenciado Ciencias de la Actividad Física y el Deporte	-	-	-	1.244	-	-	-	126	-	1.370
Licenciado Ciencias Políticas y de la Administración	-	-	-	316	-	-	-	-	-	316
Licenciado Ciencias Políticas y Sociología	-	-	-	393	-	-	-	-	-	393
Licenciado Ciencias Políticas y Sociología, Sociología	-	-	-	337	-	-	-	-	-	337
Licenciado Comunicación Audiovisual	-	-	-	-	-	-	654	-	540	1.194
Licenciado Derecho	963	1.086	1.407	4.199	619	749	2.270	1.362	3.909	16.564
Licenciado Economía	-	-	-	1.823	-	-	1.286	-	1.564	4.673
Licenciado Filosofía y Ciencias de la Educación, Ciencias de la Educación	-	-	-	-	-	-	-	-	32	32
Licenciado Pedagogía	-	-	-	1.042	-	-	614	-	1.352	3.008
Licenciado Periodismo	-	-	-	-	-	-	637	-	1.433	2.070
Licenciado Psicología	755	-	-	1.783	188	1.041	1.539	-	1.758	7.064
Licenciado Publicidad y Relaciones Públicas	-	-	-	-	-	-	607	-	614	1.221
Licenciado Sociología	-	-	-	534	-	-	-	-	-	534
<b>Enseñanzas de primer ciclo</b>										
Diplomado Biblioteconomía y Documentación	-	-	-	295	-	-	-	-	-	295
Diplomado Ciencias Empresariales	1.763	2.526	1.304	1.881	558	1.013	1.832	1.206	3.797	15.880
Diplomado Educación Social	-	-	-	94	255	-	138	314	-	801
Diplomado Gestión y Administración Pública	138	275	-	46	-	277	349	-	-	1.085
Diplomado Profesorado de EGB	-	-	-	3	-	-	-	-	-	3
Diplomado Relaciones Laborales	-	1.099	911	1.956	452	517	1.254	1.011	1.797	8.997
Diplomado Trabajo Social	-	681	-	693	523	352	443	1.046	-	3.738
Diplomado Turismo	483	1.241	-	611	545	292	1.014	-	1.876	6.062
Maestro-Especialidad de Audición y Lenguaje	-	221	129	438	-	-	313	-	-	1.101
Maestro-Especialidad de Educación Especial	-	233	293	485	218	-	382	-	787	2.398
Maestro-Especialidad de Educación Física	593	410	417	963	534	483	559	-	728	4.687
Maestro-Especialidad de Educación Infantil	983	300	435	950	509	528	487	-	1.005	5.197
Maestro-Especialidad de Educación Musical	192	219	234	420	164	164	350	-	397	2.140
Maestro-Especialidad de Educación Primaria	336	231	337	1.115	237	495	468	-	609	3.828
Maestro-Especialidad de Lengua Extranjera	227	234	303	692	169	288	440	-	340	2.693
<b>Enseñanza de sólo segundo ciclo</b>										
Licenciado Ciencias Actuariales y Financieras	-	-	-	-	-	-	105	-	-	105
Licenciado Ciencias del Trabajo	133	191	191	271	179	121	257	193	189	1.725
Licenciado Documentación	-	-	-	321	-	-	-	-	-	321
Licenciado Investigación y Técnicas de Mercado	-	-	74	239	-	-	-	-	409	722
Licenciado Psicopedagogía	201	300	293	695	324	214	243	-	328	2.598
<b>Total</b>	<b>7.507</b>	<b>10.366</b>	<b>8.020</b>	<b>26.406</b>	<b>6.159</b>	<b>7.524</b>	<b>18.446</b>	<b>6.921</b>	<b>25.852</b>	<b>117.201</b>

CONTINUA →

### 3. Enseñanza, formación e investigación

#### 3.2.18. Alumnado matriculado en estudios de 1<sup>er</sup> y 2<sup>o</sup> ciclo según rama y titulación por universidad. Curso 2004-2005

CONTINUACIÓN

	Almería	Cádiz	Córdoba	Granada	Huelva	Jaén	Málaga	Pablo de Olavide	Sevilla	Andalucía
<b>Humanidades</b>										
<b>Enseñanzas de primer y segundo ciclo</b>										
Licenciado Bellas Artes	-	-	-	1.230	-	-	-	-	1.149	<b>2.379</b>
Licenciado Filología	-	-	-	-	-	-	-	-	19	<b>19</b>
Licenciado Filología Alemana	-	-	-	-	-	-	-	-	142	<b>142</b>
Licenciado Filología Árabe	-	36	-	80	-	-	-	-	77	<b>193</b>
Licenciado Filología Clásica	-	44	-	62	-	-	49	-	92	<b>247</b>
Licenciado Filología Eslava	-	-	-	72	-	-	-	-	-	<b>72</b>
Licenciado Filología Francesa	-	108	-	247	-	-	-	-	209	<b>564</b>
Licenciado Filología Hebrea	-	-	-	4	-	-	-	-	-	<b>4</b>
Licenciado Filología Hispánica	156	194	200	533	-	109	316	-	800	<b>2.308</b>
Licenciado Filología Inglesa	211	359	311	829	208	295	649	-	939	<b>3.801</b>
Licenciado Filología Italiana	-	-	-	11	-	-	-	-	46	<b>57</b>
Licenciado Filología Portuguesa	-	-	-	6	-	-	-	-	-	<b>6</b>
Licenciado Filología Románica	-	-	-	16	-	-	-	-	-	<b>16</b>
Licenciado Filosofía	-	-	-	366	-	-	207	-	396	<b>969</b>
Licenciado Geografía	-	-	-	111	-	-	152	-	380	<b>643</b>
Licenciado Historia	-	348	303	679	176	-	539	-	1.062	<b>3.107</b>
Licenciado Historia del Arte	-	-	320	920	-	-	386	-	1.151	<b>2.777</b>
Licenciado Humanidades	160	153	250	-	106	221	-	435	-	<b>1.325</b>
Licenciado Traducción e Interpretación	-	-	-	1.421	-	-	591	97	-	<b>2.109</b>
<b>Enseñanzas de sólo segundo ciclo</b>										
Licenciado Antropología Social y Cultura	-	-	-	416	-	-	-	-	333	<b>749</b>
Licenciado Historia y Ciencias de la Música	-	-	-	171	-	-	-	-	-	<b>171</b>
Licenciado Lingüística	-	57	-	-	-	-	-	-	-	<b>57</b>
Licenciado Teoría de la Literatura y Literatura Comparada	-	-	-	101	-	-	-	-	-	<b>101</b>
<b>Total</b>	<b>527</b>	<b>1.299</b>	<b>1.384</b>	<b>7.275</b>	<b>490</b>	<b>625</b>	<b>2.889</b>	<b>532</b>	<b>6.795</b>	<b>21.816</b>

FUENTE: Consejería de Innovación, Ciencia y Empresa

### 3.2.19.G. Distribución del alumnado graduado por universidad. Curso 2003-2004

(porcentaje)

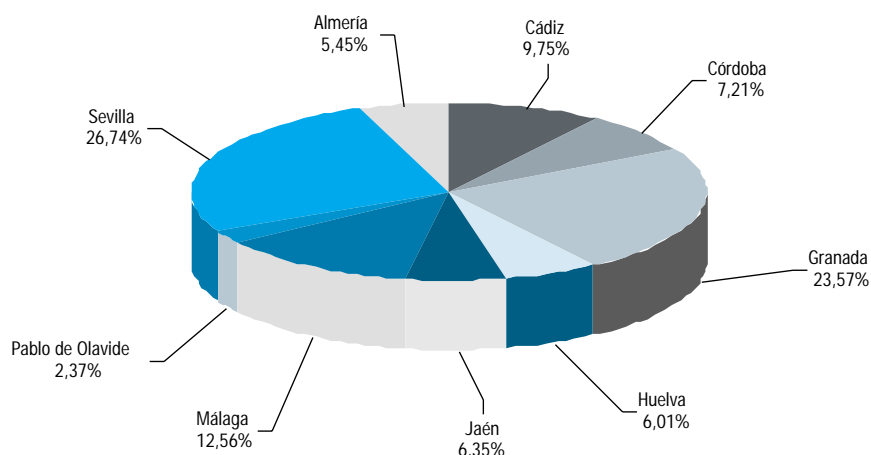

FUENTE: Consejería de Innovación, Ciencia y Empresa

### 3.2.20. Alumnado graduado en estudios de 1º y 2º ciclo según rama y titulación por universidad. Curso 2003-2004

	Almería	Cádiz	Córdoba	Granada	Huelva	Jaén	Málaga	Pablo de Olavide	Sevilla	Andalucía
<b>Ciencias Experimentales</b>										
<b>Enseñanzas de primer y segundo ciclo</b>										
Licenciado Biología	-	-	99	123	-	104	126	-	45	497
Licenciado Ciencias Ambientales	56	38	69	122	72	45	-	146	-	548
Licenciado Ciencias Biológicas	-	-	-	-	-	-	-	-	86	86
Licenciado Ciencias del Mar	-	100	-	-	-	-	-	-	-	100
Licenciado Ciencias Físicas	-	-	-	-	-	-	-	-	48	48
Licenciado Ciencias Matemáticas	-	-	-	-	-	-	-	-	19	19
Licenciado Ciencias Químicas	-	-	-	-	-	-	-	-	120	120
Licenciado Ciencias, sección de Biológicas	-	-	-	64	-	-	-	-	-	64
Licenciado Ciencias, sección de Físicas	-	-	-	15	-	-	-	-	-	15
Licenciado Ciencias, sección de Matemáticas	-	-	-	6	-	-	-	-	-	6
Licenciado Ciencias, sección de Matemáticas, Estadística	-	-	-	16	-	-	-	-	-	16
Licenciado Ciencias, sección de Matemáticas, Fundamental	-	-	-	14	-	-	-	-	-	14
Licenciado Ciencias, sección de Matemáticas, Metodología	-	-	-	70	-	-	-	-	-	70
Licenciado Ciencias, sección de Químicas	-	-	-	52	-	-	-	-	-	52
Licenciado Físicas	-	-	27	35	-	-	-	-	24	86
Licenciado Geología	-	-	-	82	39	-	-	-	-	121
Licenciado Matemáticas	26	13	-	-	-	-	41	-	91	171
Licenciado Química	39	71	51	46	-	71	42	-	-	320
<b>Enseñanza de primer ciclo</b>										
Diplomado Estadística	-	-	-	27	-	5	-	-	40	72
Diplomado Óptica y Optometría	-	-	-	98	-	-	-	-	-	98
<b>Enseñanzas de sólo segundo ciclo</b>										
Licenciado Bioquímica	-	-	15	24	-	-	-	-	28	67
Licenciado Ciencia y Tecnología de los Alimentos	-	-	-	16	-	-	-	-	18	34
Licenciado Ciencias y Técnicas Estadísticas	-	-	33	48	-	-	-	-	-	81
Licenciado Enología	-	9	10	-	-	-	-	-	-	19
<b>Total</b>	<b>121</b>	<b>231</b>	<b>304</b>	<b>858</b>	<b>111</b>	<b>225</b>	<b>209</b>	<b>146</b>	<b>519</b>	<b>2.724</b>

CONTINUA →

### 3. Enseñanza, formación e investigación

#### 3.2.20. Alumnado graduado en estudios de 1º y 2º ciclo según rama y titulación por universidad. Curso 2003-2004

CONTINUACIÓN

	Almería	Cádiz	Córdoba	Granada	Huelva	Jaén	Málaga	Pablo de Olavide	Sevilla	Andalucía
<b>Ciencias de la Salud</b>										
<b>Enseñanzas de primer y segundo ciclo</b>										
Licenciado Farmacia	-	-	-	345	-	-	-	-	238	583
Licenciado Medicina	-	128	89	-	-	-	-	-	241	458
Licenciado Medicina y Cirugía	-	-	-	266	-	-	148	-	-	414
Licenciado Odontología	-	-	-	89	-	-	-	-	56	145
Licenciado Veterinaria	-	-	140	-	-	-	-	-	-	140
<b>Enseñanzas de primer ciclo</b>										
Diplomado Enfermería	113	302	112	107	123	111	84	-	349	1.301
Diplomado Fisioterapia	-	53	-	44	-	-	48	-	61	206
Diplomado Logopedia	-	-	-	-	-	-	97	-	-	97
Diplomado Podología	-	-	-	-	-	-	-	-	34	34
Diplomado Terapia Ocupacional	-	-	-	41	-	-	-	-	-	41
<b>Total</b>	<b>113</b>	<b>483</b>	<b>341</b>	<b>892</b>	<b>123</b>	<b>111</b>	<b>377</b>	<b>-</b>	<b>979</b>	<b>3.419</b>
<b>Enseñanzas Técnicas</b>										
<b>Enseñanzas de primer y segundo ciclo</b>										
Arquitecto	-	-	-	90	-	-	-	-	467	557
Ingeniero Agrónomo	31	-	168	-	-	-	-	-	-	199
Ingeniero de Caminos, Canales y Puertos	-	-	-	149	-	-	-	-	-	149
Ingeniero de Montes	-	-	82	-	-	-	-	-	-	82
Ingeniero de Telecomunicación	-	-	-	-	-	-	87	-	166	253
Ingeniero en Informática	20	-	-	98	-	-	63	-	135	316
Ingeniero Industrial	-	8	-	-	-	-	80	-	372	460
Ingeniero Químico	-	64	-	79	27	-	30	-	4	204
<b>Enseñanzas de primer ciclo</b>										
Arquitecto Técnico	-	-	-	235	-	-	-	-	336	571
Diplomado Informática	-	1	-	-	-	-	-	-	-	1
Diplomado Informática, Gestión	-	-	-	-	18	-	-	-	-	18
Diplomado Informática, Sistemas	-	-	-	-	18	-	-	-	-	18
Diplomado Máquinas Navales	-	17	-	-	-	-	-	-	-	17
Diplomado Navegación Marítima	-	25	-	-	-	-	-	-	-	25
Diplomado Radioelectrónica Naval	-	15	-	-	-	-	-	-	-	15
Ingeniero Técnico Agrícola	-	-	-	-	28	-	-	-	-	28
Ingeniero Técnico Agrícola, Explotaciones Agropecuarias	31	-	-	-	7	-	-	-	104	142
Ingeniero Técnico Agrícola, Hortofruticultura y Jardinería	95	-	-	-	19	-	-	-	-	114
Ingeniero Técnico Agrícola, Industrias Agrarias y Alimentarias	31	-	-	-	-	-	-	-	-	31
Ingeniero Técnico Agrícola, Mecanización y Construcciones Rurales	22	-	-	-	-	-	-	-	-	22
Ingeniero Técnico Diseño Industrial	-	-	-	-	-	-	2	-	1	3
Ingeniero Técnico Forestal	-	-	-	-	101	-	-	-	-	101
Ingeniero Técnico Forestal, Explotaciones Forestales	-	-	-	-	47	-	-	-	-	47
Ingeniero Técnico Industrial	-	6	-	-	94	-	52	-	157	309
Ingeniero Técnico Industrial, Electricidad	-	43	-	-	22	51	27	-	-	143
Ingeniero Técnico Industrial, Electrónica Industrial	-	42	60	-	14	34	27	-	-	177
Ingeniero Técnico Industrial, Química Industrial	-	31	-	-	18	19	-	-	-	68
Ingeniero Técnico Industrial, Mecánica	-	39	91	-	37	63	33	-	1	264
Ingeniero Técnico Informática de Gestión	32	42	55	61	27	71	24	-	32	344
Ingeniero Técnico Informática de Sistemas	54	-	56	71	31	-	42	-	41	295
Ingeniero Técnico Minas	-	-	-	-	6	-	-	-	-	6
Ingeniero Técnico Minas, Explotación de minas	-	-	14	-	1	10	-	-	-	25
Ingeniero Técnico Minas, Instalaciones Electromecánicas Mineras	-	-	2	-	-	-	-	-	-	2
Ingeniero Técnico Minas, Recursos Energéticos, Combustibles y Explosivos	-	-	-	-	8	26	-	-	-	34
Ingeniero Técnico Minas, Sondeos y Prospecciones Mineras	-	-	8	-	-	3	-	-	-	11

CONTINUA →



### 3.2.20. Alumnado graduado en estudios de 1º y 2º ciclo según rama y titulación por universidad. Curso 2003-2004

CONTINUACIÓN

	Almería	Cádiz	Córdoba	Granada	Huelva	Jaén	Málaga	Pablo de Olavide	Sevilla	Andalucía
Ingeniero Técnico Naval	-	4	-	-	-	-	-	-	-	4
Ingeniero Técnico Naval, Estructuras Marinas	-	27	-	-	-	-	-	-	-	27
Ingeniero Técnico Naval, Propulsión y Servicios del Buque	-	22	-	-	-	-	-	-	-	22
Ingeniero Técnico Obras Públicas, Construcciones Civiles	-	79	37	-	-	-	-	-	-	116
Ingeniero Técnico Telecomunicaciones	-	-	-	-	-	-	26	-	-	26
Ingeniero Técnico Telecomunicaciones, Sistemas Electrónicos	-	-	-	-	-	-	45	-	-	45
Ingeniero Técnico Telecomunicaciones, Sonido e Imagen	-	-	-	-	-	-	41	-	-	41
Ingeniero Técnico Telecomunicaciones, Telemática	-	-	-	-	-	63	-	-	-	63
Ingeniero Técnico Topografía	-	-	-	-	-	49	-	-	-	49
<b>Enseñanzas de sólo segundo ciclo</b>										
Ingeniero en Automática y Electrónica Industrial	-	-	13	-	-	-	3	-	4	20
Ingeniero en Electrónica	-	-	-	31	-	-	6	-	6	43
Ingeniero en Geodesia y Cartografía	-	-	-	-	-	7	-	-	-	7
Ingeniero en Organización Industrial	-	28	-	-	-	8	8	-	22	66
Licenciado Máquinas Navales	-	11	-	-	-	-	-	-	-	11
Licenciado Náutica y Transporte Marítimo	-	15	-	-	-	-	-	-	-	15
Licenciado Radioelectrónica Naval	-	11	-	-	-	-	-	-	-	11
<b>Total</b>	<b>316</b>	<b>530</b>	<b>586</b>	<b>814</b>	<b>523</b>	<b>404</b>	<b>596</b>	-	<b>1.848</b>	<b>5.617</b>
<b>Ciencias Sociales y Jurídicas</b>										
<b>Enseñanzas de primer y segundo ciclo</b>										
Licenciado Administración y Dirección de Empresas	116	160	-	211	60	91	191	71	290	1.190
Licenciado Ciencias de la Actividad Física y el Deporte	-	-	-	132	-	-	-	-	-	132
Licenciado Ciencias Políticas y Sociología	-	-	-	95	-	-	-	-	-	95
Licenciado Ciencias Políticas y Sociología, Sociología	-	-	-	88	-	-	-	-	-	88
Licenciado Comunicación Audiovisual	-	-	-	-	-	-	110	-	86	196
Licenciado Derecho	109	90	150	653	55	121	232	38	607	2.055
Licenciado Economía	-	-	-	163	-	-	106	-	190	459
Licenciado Filosofía y Ciencias de la Educación, Ciencias de la Educación	-	-	-	-	-	-	-	-	9	9
Licenciado Pedagogía	-	-	-	167	-	-	119	-	212	498
Licenciado Periodismo	-	-	-	-	-	-	107	-	197	304
Licenciado Psicología	106	-	-	263	-	121	161	-	257	908
Licenciado Publicidad y Relaciones Públicas	-	-	-	-	-	-	164	-	101	265
<b>Enseñanzas de primer ciclo</b>										
Diplomado Biblioteconomía y Documentación	-	-	-	75	-	-	-	-	-	75
Diplomado Ciencias Empresariales	175	329	-	242	54	76	124	79	477	1.556
Diplomado Gestión y Administración Pública	33	51	-	6	-	74	45	-	-	209
Diplomado Relaciones Laborales	-	120	98	202	68	57	135	104	244	1.028
Diplomado Trabajo Social	-	41	-	139	146	102	63	218	-	709
Diplomado Turismo	74	129	-	80	48	-	136	-	327	794
Maestro-Especialidad de Audición y Lenguaje	-	54	32	79	-	-	107	-	-	272
Maestro-Especialidad de Educación Especial	-	66	37	92	116	-	87	-	178	576
Maestro-Especialidad de Educación Física	87	84	112	133	113	85	59	-	183	856
Maestro-Especialidad de Educación Infantil	149	96	116	213	106	133	101	-	286	1.200
Maestro-Especialidad de Educación Musical	47	54	56	68	44	48	80	-	79	476
Maestro-Especialidad de Educación Primaria	70	66	80	247	71	120	72	-	150	876
Maestro-Especialidad de Lengua Extranjera	36	56	66	129	46	63	67	-	85	548
<b>Enseñanza de sólo segundo ciclo</b>										
Licenciado Ciencias Actuariales y Financieras	-	-	-	-	-	-	17	-	-	17
Licenciado en Ciencias del Trabajo	26	30	15	31	28	29	27	31	34	251
Licenciado Documentación	-	-	-	99	-	-	-	-	-	99
Licenciado Investigación y Técnicas de Mercado	-	-	-	56	-	-	-	-	86	142
Licenciado Psicopedagogía	44	109	80	185	111	69	64	-	94	756
<b>Total</b>	<b>1.072</b>	<b>1.535</b>	<b>842</b>	<b>3.848</b>	<b>1.066</b>	<b>1.189</b>	<b>2.374</b>	<b>541</b>	<b>4.172</b>	<b>16.639</b>

CONTINUA →

### 3. Enseñanza, formación e investigación

#### 3.2.20. Alumnado graduado en estudios de 1<sup>er</sup> y 2<sup>o</sup> ciclo según rama y titulación por universidad. Curso 2003-2004

CONTINUACIÓN

	Almería	Cádiz	Córdoba	Granada	Huelva	Jaén	Málaga	Pablo de Olavide	Sevilla	Andalucía
<b>Humanidades</b>										
<b>Enseñanzas de primer y segundo ciclo</b>										
Licenciado Bellas Artes	-	-	-	180	-	-	-	-	158	338
Licenciado Filología	-	-	-	-	-	-	-	-	80	80
Licenciado Filología Alemana	-	-	-	-	-	-	-	-	34	34
Licenciado Filología Árabe	-	16	-	5	-	-	-	-	8	29
Licenciado Filología Clásica	-	5	-	7	-	-	6	-	3	21
Licenciado Filología Eslava	-	-	-	16	-	-	-	-	-	16
Licenciado Filología Francesa	-	14	-	17	-	-	-	-	11	42
Licenciado Filología Hebrea	-	-	-	3	-	-	-	-	-	3
Licenciado Filología Hispánica	39	65	42	96	-	26	52	-	116	436
Licenciado Filología Inglesa	51	85	37	88	32	24	73	-	103	493
Licenciado Filología Italiana	-	-	-	1	-	-	-	-	9	10
Licenciado Filología Portuguesa	-	-	-	2	-	-	-	-	-	2
Licenciado Filología Románica	-	-	-	6	-	-	-	-	-	6
Licenciado Filosofía	-	-	-	44	-	-	29	-	54	127
Licenciado Filosofía y Letras, Sección Historia	-	-	-	1	-	-	-	-	-	1
Licenciado Geografía	-	-	-	22	-	-	19	-	79	120
Licenciado Historia	-	82	35	78	32	-	96	-	161	484
Licenciado Historia del Arte	-	-	65	121	-	-	61	-	141	388
Licenciado Humanidades	23	45	43	-	26	43	-	66	-	246
Licenciado Traducción e Interpretación	-	-	-	249	-	-	105	-	-	354
<b>Enseñanzas de sólo segundo ciclo</b>										
Licenciado Antropología Social y Cultural	-	-	-	78	-	-	-	-	37	115
Licenciado Historia y Ciencias de la Música	-	-	-	61	-	-	-	-	-	61
Licenciado Lingüística	-	13	-	-	-	-	-	-	-	13
Licenciado Teoría de la Literatura y Literatura Comparada	-	-	-	15	-	-	-	-	-	15
<b>Total</b>	<b>113</b>	<b>325</b>	<b>222</b>	<b>1.090</b>	<b>90</b>	<b>93</b>	<b>441</b>	<b>66</b>	<b>994</b>	<b>3.434</b>

FUENTE: Consejería de Innovación, Ciencia y Empresa

### 3.2.21. Alumnado apto en selectividad según convocatoria por provincia. Junio y Septiembre de 2005

	Almería	Cádiz	Córdoba	Granada	Huelva	Jaén	Málaga	Sevilla	Andalucía
<b>Convocatoria junio</b>									
Presentados	2.024	3.814	2.883	3.963	1.437	2.574	4.445	5.827	<b>26.967</b>
Aptos	1.818	3.532	2.624	3.681	1.303	2.374	3.988	5.150	<b>24.470</b>
% aptos	89,82	92,61	91,02	92,88	90,68	92,23	89,72	88,38	<b>90,74</b>
<b>Convocatoria septiembre</b>									
Presentados	679	1.366	992	1.385	542	801	1.455	2.170	<b>9.390</b>
Aptos	467	948	608	902	350	533	940	1.387	<b>6.135</b>
% aptos	68,78	69,40	61,29	65,13	64,58	66,54	64,60	63,92	<b>65,34</b>

FUENTE: Consejería de Innovación, Ciencia y Empresa

### 3. Enseñanza, formación e investigación

#### 3.3. Investigación

##### 3.3.1. Becas concedidas de formación de personal técnico de apoyo a la investigación por organismo de disfrute. Año 2003 (prórrogas)

	Universidad Almería	Universidad Cádiz	Universidad Córdoba	Universidad Granada	Universidad Huelva	Universidad Jaén	Universidad Málaga	Universidad Pablo de Olavide	Universidad Sevilla	Universidad Internacional de Andalucía	Otros Organismos	Total
Biblioteca	4	6	8	11	5	4	9	3	11	2	..	63
Documentación científica	1	1	1	1	1	1	1	1	-	-	..	8
Estadística	-	-	-	-	1	-	1	-	2	-	..	4
Informática	2	4	5	9	2	3	6	2	16	2	..	51
<b>Total</b>	<b>7</b>	<b>11</b>	<b>14</b>	<b>21</b>	<b>9</b>	<b>8</b>	<b>17</b>	<b>6</b>	<b>29</b>	<b>4</b>	<b>..</b>	<b>126</b>

FUENTE: Consejería de Innovación, Ciencia y Empresa. Memoria del plan andaluz de investigación 2003

##### 3.3.2. Becas concedidas de formación de personal docente e investigador por organismo de disfrute. Año 2004

	Universidad Almería	Universidad Cádiz	Universidad Córdoba	Universidad Granada	Universidad Huelva	Universidad Jaén	Universidad Málaga	Universidad Pablo de Olavide	Universidad Sevilla	Universidad Internacional de Andalucía	Consejo Superior de Investigaciones Científicas	Total
<b>Nuevas adjudicaciones</b>												
Programa general	-	-	-	-	-	-	-	-	-	-	-	-
Programa titulaciones	5	9	9	13	5	5	11	5	13	1	-	76
Programa sectorial	4	7	10	26	2	4	13	2	19	-	9	96
Áreas de conocimiento	-	-	-	-	-	-	-	-	-	-	-	-
Otros programas	-	-	-	-	-	-	-	-	-	-	-	-
Aerobiología	-	-	-	-	-	-	-	-	-	-	-	-
Patrimonio cultural de Andalucía	-	-	-	-	-	-	-	-	-	-	-	-
Becas de la paz en Andalucía y su entorno geopolítico	-	-	-	-	-	-	-	-	-	-	-	-
Unidad de calidad de las universidades andaluzas	-	-	-	-	-	-	-	-	-	-	-	-
<b>Total</b>	<b>9</b>	<b>16</b>	<b>19</b>	<b>39</b>	<b>7</b>	<b>9</b>	<b>24</b>	<b>7</b>	<b>32</b>	<b>1</b>	<b>9</b>	<b>172</b>
<b>Prórrogas</b>												
Programa general	-	-	-	-	-	-	-	-	-	-	-	-
Programa titulaciones	13	27	31	40	15	16	30	16	38	3	-	229
Programa sectorial*	8	18	17	81	7	16	41	3	41	-	26	261
Áreas de conocimiento	-	-	-	-	-	-	-	-	-	-	-	-
Otros programas	-	-	2	3	-	-	1	-	1	-	-	7
Aerobiología	-	-	2	1	-	-	1	-	-	-	-	4
Patrimonio cultural de Andalucía	-	-	-	-	-	-	-	-	-	-	-	-
Becas de la paz en Andalucía y su entorno geopolítico	-	-	-	2	-	-	-	-	1	-	-	3
Unidad de calidad de las universidades andaluzas	-	-	-	-	-	-	-	-	-	-	-	-
<b>Total</b>	<b>21</b>	<b>45</b>	<b>50</b>	<b>124</b>	<b>22</b>	<b>32</b>	<b>72</b>	<b>19</b>	<b>80</b>	<b>3</b>	<b>26</b>	<b>497</b>

FUENTE: Consejería de Innovación, Ciencia y Empresa

\*En el total se incluyen 3 becas correspondientes a Otros Organismos.

### 3.3.3. Contratos efectuados entre las oficinas de transferencia de resultados de la investigación (OTRIs) de las universidades andaluzas y del Consejo Superior de Investigaciones Científicas (CSIC) con empresas. Año 2004

	Universidad Almería	Universidad Cádiz	Universidad Córdoba	Universidad Granada	Universidad Huelva	Universidad Jaén	Universidad Málaga	Universidad Sevilla	Universidad Pablo de Olavide	Consejo Superior Investigaciones Científicas	Total
<b>Tipo de actuación</b>											
Proyectos de investigación y desarrollo	219	29	24	76	9	5	67	150	4	..	..
Servicios de asesoramiento tecnológico y de innovación	-	54	40	68	36	77	97	123	11	..	..
Acuerdos y convenios de colaboración	-	1	28	2	18	12	35	-	8	..	..
Servicios de asistencia técnica (análisis, etc...)	-	80	87	35	2	-	21	103	-	..	..
Servicios de formación	-	9	8	7	1	5	7	8	-	..	..
<b>Total</b>	<b>219</b>	<b>173</b>	<b>187</b>	<b>188</b>	<b>66</b>	<b>99</b>	<b>227</b>	<b>384</b>	<b>23</b>	<b>88</b>	<b>1.654</b>

FUENTE: Consejería de Innovación, Ciencia y Empresa. Memoria del plan andaluz de investigación 2004

### 3.3.4. Grupos de investigación según área por organismo y ponencia. Convocatoria 2004

	Universidades									Consejo Superior Investigaciones Científicas	Otros Organismos	Total
	Almería	Cádiz	Córdoba	Granada	Huelva	Jaén	Málaga	Pablo de Olavide	Sevilla			
Agroalimentación	12	4	38	8	3	2	3	-	8	27	7	112
Ciencias y tecnología de la salud	4	24	18	62	6	8	24	-	50	3	71	270
Ciencias de la vida	7	3	20	25	2	8	8	6	38	26	3	146
Física, química y matemáticas	13	22	16	51	11	12	27	2	63	7	-	224
Humanidades	37	46	32	137	27	28	68	11	154	6	-	546
Recursos naturales y medio ambiente	11	16	13	37	12	11	15	3	18	27	1	164
Ciencias sociales, económicas y jurídicas	17	14	19	38	17	17	54	14	56	1	1	248
Tecnologías de la producción	2	14	5	3	4	10	10	-	39	4	-	91
Tecnologías de la información y de las comunicaciones	4	5	7	21	1	4	13	-	15	6	-	76
<b>Total</b>	<b>107</b>	<b>148</b>	<b>168</b>	<b>382</b>	<b>83</b>	<b>100</b>	<b>222</b>	<b>36</b>	<b>441</b>	<b>107</b>	<b>83</b>	<b>1.877</b>

FUENTE: Consejería de Innovación, Ciencia y Empresa

### 3.3.5. Personal de I+D inventariado en la convocatoria de grupos de investigación. Año 2004

	Universidad Almería	Universidad Cádiz	Universidad Córdoba	Universidad Granada	Universidad Huelva	Universidad Jaén	Universidad Málaga	Universidad Sevilla	Universidad Pablo de Olavide	Consejo Superior Investigaciones Científicas	Otros Organismos	Total
Doctores	660	831	1.096	2.882	439	586	1.373	2.771	234	603	574	12.049
Titulados Superiores	486	701	716	1.421	354	399	842	1.780	216	456	488	7.859
Titulados Medios	38	44	67	95	39	10	76	83	7	57	79	595
Personal Auxiliar	24	35	140	81	9	12	58	110	17	168	87	741
<b>Total</b>	<b>1.208</b>	<b>1.611</b>	<b>2.019</b>	<b>4.479</b>	<b>841</b>	<b>1.007</b>	<b>2.349</b>	<b>4.744</b>	<b>474</b>	<b>1.284</b>	<b>1.228</b>	<b>21.244</b>

FUENTE: Consejería de Innovación, Ciencia y Empresa. Memoria del plan andaluz de investigación 2004

### 3. Enseñanza, formación e investigación

#### 3.3.6. Ayudas enmarcadas en el decreto<sup>a</sup> "Sociedad del Conocimiento" por organismo. Año 2004

(Nuevas adjudicaciones + activos convocatorias anteriores)

	Universidad Almería	Universidad Cádiz	Universidad Córdoba	Universidad Granada	Universidad Huelva	Universidad Jaén	Universidad Málaga	Universidad Sevilla	Universidad Pablo de Olavide	Consejo Superior de Investigaciones Científicas	Junta de Andalucía	Total
Retorno <sup>b</sup>	2	4	12	32	1	3	10	19	4	25	2	114
Perfeccionamiento <sup>c</sup>	5	7	10	33	2	6	9	27	8	14	-	121

FUENTE: Consejería de Innovación, Ciencia y Empresa. Memoria del plan andaluz de investigación 2004

<sup>a</sup>Decreto 72/2003 de 18 de marzo de Medidas de Impulso de la Sociedad del Conocimiento en Andalucía.

<sup>b</sup>Van dirigidas a facilitar el retorno de investigadores a centros de investigación y universidades de Andalucía.

<sup>c</sup>Destinadas a las universidades andaluzas y centros de investigación públicos de Andalucía para fomentar la formación y el perfeccionamiento de investigadores en centros de investigación de reconocido prestigio de fuera de Andalucía, preferentemente en el extranjero, en campos prioritarios para la Comunidad Autónoma de Andalucía, mediante la realización de actividades o proyectos de investigación que permitieran ampliar, perfeccionar o completar su experiencia científica.

#### 3.3.7.G. Evolución del alumnado matriculado en 3er ciclo por universidad. Cursos 1995-1996 a 2004-2005

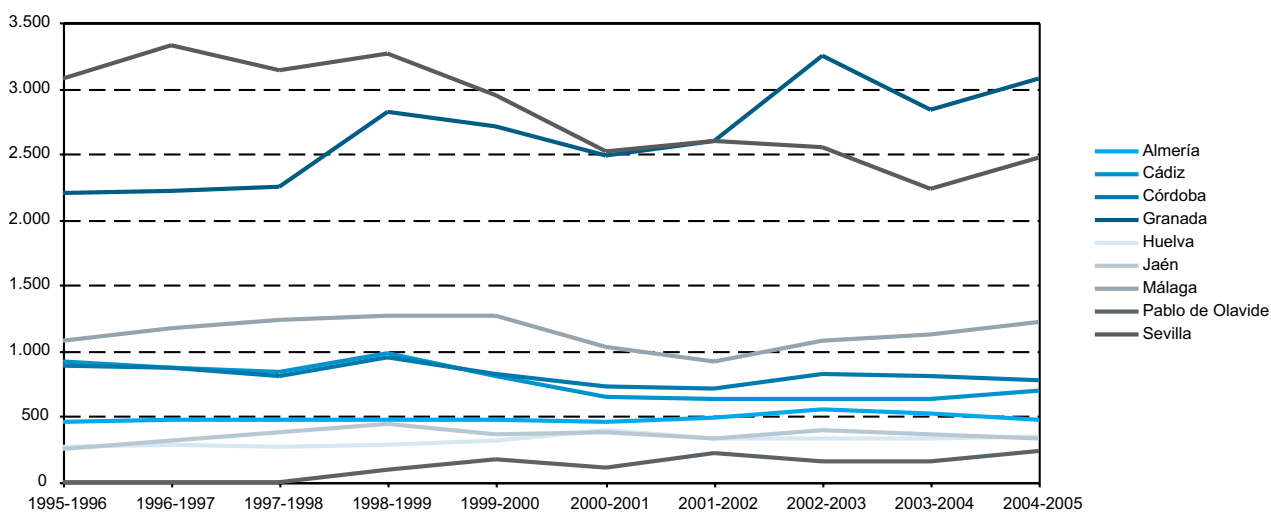

FUENTES: Cursos 1995-1996 a 2002-2003. Consejería de Educación

Cursos 2003-2004 a 2004-2005. Consejería de Innovación, Ciencia y Empresa

### 3.3.8. Alumnado matriculado y graduado en 3<sup>er</sup> ciclo por universidad

	Almería	Cádiz	Córdoba	Granada	Huelva	Jaén	Málaga	Pablo de Olavide	Sevilla	Andalucía
Matriculados <sup>a</sup>	472	691	781	3.072	343	339	1.220	230	2.467	<b>9.615</b>
Graduados <sup>b</sup>	104	76	518	289	28	167	401	105	685	<b>2.373</b>

FUENTE: Consejería de Innovación, Ciencia y Empresa

<sup>a</sup>Datos del curso 2004-2005.

<sup>b</sup>Datos del curso 2003-2004.

### 3.3.9. Gasto interno en I+D del sector de la enseñanza superior. Años 2003-2004

(miles de euros)

	Andalucía	España	Porcentaje
<b>Año 2003</b>			
<b>Enseñanza superior</b>			
Gastos corrientes	311.812	1.979.238	15,75
Gastos de capital	92.185	512.720	17,97
<b>Total</b>	<b>403.997</b>	<b>2.491.958</b>	<b>16,21</b>
<b>Todos los sectores*</b>			
Gastos corrientes	..	6.699.356	..
Gastos de capital	..	1.513.680	..
<b>Total</b>	<b>903.152</b>	<b>8.213.036</b>	<b>10,99</b>
<b>Año 2004</b>			
<b>Enseñanza superior</b>			
Gastos corrientes	282.554	2.049.393	13,79
Gastos de capital	107.864	592.260	18,21
<b>Total</b>	<b>390.418</b>	<b>2.641.653</b>	<b>14,78</b>
<b>Todos los sectores*</b>			
Gastos corrientes	..	7.392.606	..
Gastos de capital	..	1.553.155	..
<b>Total</b>	<b>882.913</b>	<b>8.945.761</b>	<b>9,87</b>

FUENTE: IEA. Estadística sobre actividades de I+D. Resultados de Andalucía

\*Se refiere a los siguientes sectores: enseñanza superior, administración pública, empresas e instituciones privadas sin fines de lucro.

### 3. Enseñanza, formación e investigación

#### 3.3.10. Personal de I+D en el sector de la enseñanza superior según tipo<sup>a</sup> y sexo. Años 2003-2004

	Andalucía	España
<b>Año 2003</b>		
<b>Enseñanza Superior</b>		
Investigadores	7.252	49.196
Mujeres	2.636	19.299
Hombres	4.616	29.896
Técnicos	671	5.701
Mujeres	324	2.542
Hombres	347	3.159
Auxiliares	140	5.411
Mujeres	67	3.168
Hombres	73	2.243
<b>Total</b>	<b>8.063</b>	<b>60.307</b>
<b>Todos los sectores<sup>b</sup></b>		
Investigadores	11.090	92.523
Técnicos	..	36.278
Auxiliares	..	22.687
<b>Total</b>	<b>16.660</b>	<b>151.487</b>
<b>Año 2004</b>		
<b>Enseñanza Superior</b>		
Investigadores	8.113	51.616
Mujeres	3.074	20.566
Hombres	5.038	31.050
Técnicos	706	5.928
Mujeres	343	2.905
Hombres	363	3.023
Auxiliares	311	5.787
Mujeres	126	3.462
Hombres	184	2.325
<b>Total</b>	<b>9.129</b>	<b>63.331</b>
<b>Todos los sectores<sup>b</sup></b>		
Investigadores	11.998	100.994
Técnicos	..	37.871
Auxiliares	..	23.068
<b>Total</b>	<b>17.057</b>	<b>161.933</b>

FUENTES: IEA. Estadística sobre actividades de I+D. Resultados de Andalucía  
INE. Estadística sobre actividades en investigación científica y desarrollo tecnológico (I+D)

<sup>a</sup>Se refiere a personal con equivalencia a jornada completa (EJC).

<sup>b</sup>Se refiere a los siguientes sectores: enseñanza superior, administración pública, empresas e instituciones privadas sin fines de lucro.



**3.3.11. Gasto interno corriente en I+D del sector de la enseñanza superior según tipo de investigación.**  
**Años 2003-2004** (miles de euros)

	Andalucía		España	
	Importe	% sobre el total	Importe	% sobre el total
<b>Año 2003</b>				
Investigación fundamental	170.294	54,61	949.183	47,96
Investigación aplicada	118.804	38,10	757.740	38,28
Desarrollo experimental	23.274	7,46	272.316	13,76
<b>Total</b>	<b>311.812</b>	<b>100,00</b>	<b>1.979.239</b>	<b>100,00</b>
<b>Año 2004</b>				
Investigación fundamental	157.446	55,72	977.571	47,70
Investigación aplicada	96.913	34,30	790.995	38,60
Desarrollo experimental	28.195	9,98	280.827	13,70
<b>Total</b>	<b>282.554</b>	<b>100,00</b>	<b>2.049.393</b>	<b>100,00</b>

FUENTES: IEA. Estadística sobre actividades de I+D. Resultados de Andalucía

INE. Estadística sobre actividades en investigación científica y desarrollo tecnológico (I+D)

### 3. Enseñanza, formación e investigación

#### 3.3.12. Gasto interno en I+D del sector de la enseñanza superior según el objetivo socioeconómico en Andalucía. Años 2003-2004 (miles de euros)

	Importe	% sobre el total
<b>Año 2003</b>		
Exploración y explotación del medio terrestre y de la atmósfera	11.809	2,92
Sistemas de transporte e investigación	16.110	3,99
Otra infraestructura	5.955	1,47
Control y cuidado del medio ambiente	33.699	8,34
Protección y mejora de la salud humana	56.877	14,08
Producción y distribución racional de la energía	8.774	2,17
Desarrollo de la agricultura, ganadería, servicultura y pesca	37.995	9,40
Producción y tecnología industrial	32.691	8,09
Estructuras y relaciones sociales	50.639	12,53
Exploración y explotación del espacio	3.273	0,81
Investigación no orientada	128.247	31,74
Otra investigación civil	17.928	4,44
Defensa	-	-
<b>Total</b>	<b>403.997</b>	<b>100,00</b>
<b>Año 2004</b>		
Exploración y explotación del medio terrestre y de la atmósfera	14.892	3,81
Sistemas de transporte e investigación	17.116	4,38
Otra infraestructura	5.497	1,41
Control y cuidado del medio ambiente	30.182	7,73
Protección y mejora de la salud humana	54.529	13,97
Producción y distribución racional de la energía	15.761	4,04
Desarrollo de la agricultura, ganadería, servicultura y pesca	23.925	6,13
Producción y tecnología industrial	28.198	7,22
Estructuras y relaciones sociales	51.346	13,15
Exploración y explotación del espacio	3.915	1,00
Investigación no orientada	122.033	31,26
Otra investigación civil	22.632	5,80
Defensa	392	0,10
<b>Total</b>	<b>390.418</b>	<b>100,00</b>

FUENTE: IEA. Estadística sobre actividades de I+D. Resultados de Andalucía

## 4. Mercado de trabajo



# Índice del capítulo 4

Fuentes y metodología .....	155
Conceptos y definiciones .....	161
<b>4.1. Población activa .....</b>	<b>167</b>
4.1.1. Población de 16 y más años según su relación con la actividad económica por provincia. Año 2005 .....	167
4.1.2. Evolución de la población de 16 y más años según sexo y grupo de edad. Años 1995-2005 .....	168
4.1.3. Población de 16 y más años según estudios terminados por grupo de edad en Andalucía. Año 2005 .....	169
4.1.4. Población activa según grupo de edad por provincia. Año 2005 .....	169
4.1.5. Población activa según estudios terminados por grupo de edad en Andalucía. Año 2005 .....	169
4.1.6.G. Evolución de la tasa de actividad según grupo de edad y sexo en Andalucía. Años 1987-2005 .....	170
4.1.7. Población activa según sector económico por provincia. Año 2005 .....	171
4.1.8.G. Evolución de la población activa según sector económico en Andalucía. Años 1988-2005 .....	171
4.1.9.G. Evolución de la tasa de actividad según sexo. Años 1988-2005 .....	172
4.1.10. Viviendas familiares según número de personas en la vivienda por número de activos en la misma en Andalucía. Año 2005 .....	172
<b>4.2. Población ocupada .....</b>	<b>173</b>
4.2.1.G. Evolución de la tasa de empleo según grupo de edad y sexo en Andalucía. Años 1987-2005 .....	173
4.2.2. Población ocupada según estudios terminados por grupo de edad en Andalucía. Año 2005 .....	174
4.2.3. Población ocupada según sector económico por provincia. Año 2005 .....	174
4.2.4.G. Evolución de la población ocupada según sector económico en Andalucía. Años 1988-2005 .....	175
4.2.5. Población ocupada según sexo por situación profesional. Año 2005 .....	175
4.2.6.G. Evolución de la tasa de empleo según sexo. Años 1988-2005 .....	176
4.2.7. Trabajadores afiliados a la Seguridad Social en alta laboral según régimen por provincia. Año 2005 .....	176
4.2.8. Trabajadores afiliados a la Seguridad Social en alta laboral según sector de actividad por provincia. Año 2005 ..	177
4.2.9.G. Evolución de los trabajadores en alta afiliados a la Seguridad Social. Años 1988-2005 .....	177
4.2.10. Trabajadores extranjeros afiliados a la Seguridad Social en alta laboral según sexo por provincia. Años 2004-2005 .....	178
4.2.11. Trabajadores extranjeros afiliados a la Seguridad Social en alta laboral según régimen por provincia. Años 2004-2005 .....	178
4.2.12. Personal de la Junta de Andalucía según sexo y grupo de edad por provincia. Año 2005 .....	179
4.2.13. Viviendas familiares según número de personas en la vivienda por número de ocupados en la misma en Andalucía. Año 2005 .....	179
<b>4.3. Población desempleada .....</b>	<b>180</b>
4.3.1.G. Evolución de la tasa de paro según sexo y grupo de edad en Andalucía. Años 1987-2005 .....	180
4.3.2. Población parada según estudios terminados por grupo de edad en Andalucía. Año 2005 .....	181
4.3.3. Población parada según sector económico por provincia. Año 2005 .....	181
4.3.4.G. Evolución de la población parada según sector económico en Andalucía. Años 1988-2005 .....	182

4.3.5.G.	Evolución de la tasa de paro según sexo. Años 1988-2005	182
4.3.6.G.	Evolución de la población parada según tiempo de búsqueda de empleo en Andalucía. Años 1988-2005	183
4.3.7.	Paro registrado según tiempo de búsqueda de empleo por provincia. Año 2005	183
4.3.8.	Paro registrado según sector económico por provincia. Año 2005	184
4.3.9.G.	Evolución de la tasa de cobertura del desempleo según tipo. Años 1990-2004	184
4.3.10.	Demandas de empleo, ofertas de empleo y colocaciones por provincia. Año 2005	184
4.3.11.	Trabajadores eventuales agrarios subsidiados según sexo y edad por provincia. Año 2004	185
4.3.12.	Beneficiarios de prestaciones por desempleo según tipo por provincia. Año 2004	185
4.3.13.	Viviendas familiares según número de personas en la vivienda por número de parados en la misma en Andalucía. Año 2005	186
4.3.14.	Viviendas familiares sin ocupados según número de personas en la vivienda por número de parados en la misma en Andalucía. Año 2005	186
4.3.15.	Viviendas familiares según número de parados en la vivienda por número de activos en la misma en Andalucía. Año 2005	186
<b>4.4.</b>	<b>Duración del trabajo</b>	<b>187</b>
4.4.1.	Evolución de los efectivos laborales según tipo de contrato y sexo. Años 1997-2005	187
4.4.2.	Evolución de los efectivos laborales según tipo de jornada. Años 1996-2005	187
4.4.3.	Contratos de trabajo registrados según modalidad de contratación por provincia. Año 2005	188
4.4.4.	Contratos de trabajo registrados según modalidad de contratación por sexo y edad en Andalucía. Año 2005	188
4.4.5.	Contratos de trabajo registrados según duración de los mismos por provincia. Año 2005	189
4.4.6.G.	Evolución del número medio de horas extraordinarias trimestrales por trabajador que las realiza. Años 1991-2005	189
4.4.7.	Jornada media efectiva trimestral por trabajador según tipo por sector. Año 2005	190
4.4.8.	Horas no trabajadas por trabajador durante el trimestre por causa. Año 2005	190
<b>4.5.</b>	<b>Salarios y coste del trabajo</b>	<b>191</b>
4.5.1.	Coste laboral y coste salarial por trabajador y mes según sector de actividad. Año 2005	191
4.5.2.	Ganancia media por trabajador y año según estudios terminados por sexo. Año 2002	191
4.5.3.	Ganancia media anual por trabajador según grupo de edad por sexo y tipo de contrato en Andalucía. Año 2002	192
4.5.4.	Coste laboral y sus componentes. Año 2004	192
4.5.5.	Salario medio anual según rama de actividad por sexo. Año 2004	193
4.5.6.G.	Evolución del coste salarial por trabajador y mes. Años 1996-2005	193
4.5.7.G.	Distribución de los asalariados según tramo de salario por sexo. Año 2004	194
4.5.8.G.	Distribución del volumen de salarios percibidos según tramo de salario por sexo. Año 2004	194
<b>4.6.</b>	<b>Seguridad en el trabajo, relaciones laborales y otros aspectos</b>	<b>195</b>
4.6.1.	Huelgas, trabajadores participantes, jornadas perdidas y centros afectados por provincia. Año 2005	195
4.6.2.G.	Evolución de las jornadas perdidas en huelgas. Años 1990-2005	195
4.6.3.	Convenios colectivos y trabajadores afectados por provincia. Año 2005	196
4.6.4.	Incremento salarial pactado según tipo de convenio por provincia. Año 2005	196
4.6.5.	Expedientes de regulación de empleo autorizados y trabajadores afectados por los mismos según tipo por provincia. Año 2005	197
4.6.6.	Evolución de los expedientes de regulación de empleo autorizados y trabajadores afectados por los mismos según causa en Andalucía. Años 2002-2005	197
4.6.7.	Empresas afectadas y trabajadores beneficiarios del fondo de garantía salarial según causa de la prestación por provincia. Año 2004	198
4.6.8.	Permisos de trabajo a extranjeros según sexo y clase de resolución por provincia. Año 2003	198
4.6.9.	Permisos de trabajo a extranjeros concedidos según dependencia laboral y sector de actividad por provincia. Año 2003	199
4.6.10.	Accidentes de trabajo con baja según gravedad por provincia. Año 2005	199
4.6.11.	Accidentes de trabajo con baja según rama de actividad por gravedad en Andalucía. Año 2005	200
4.6.12.	Accidentes en jornada de trabajo con baja según ocupación por provincia. Años 2003-2004	201
4.6.13.	Accidentes en jornada de trabajo con baja según lugar del accidente por provincia. Años 2003-2004	201
4.6.14.G.	Evolución del índice de incidencia de los accidentes en jornada de trabajo con baja. Años 1989-2004	202
4.6.15.	Jornadas no trabajadas por accidentados en jornada de trabajo con baja según gravedad por provincia. Años 2003-2004	202

# Fuentes y metodología

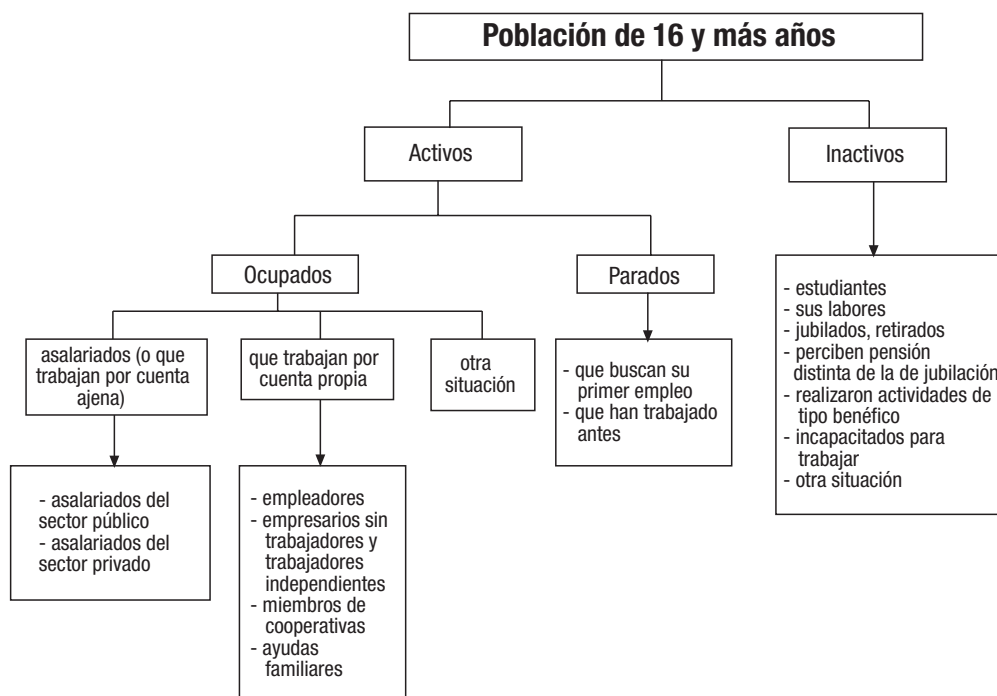

## Encuesta de Población Activa (EPA). INE

La EPA, que realiza el INE desde 1964, es una investigación continua y de periodicidad trimestral dirigida a la población que reside en viviendas familiares principales, es decir, las utilizadas todo el año o la mayor parte de él como vivienda habitual o permanente. El objetivo de la EPA es conocer la actividad económica en lo relativo a su componente humano. En este sentido, su finalidad principal es obtener datos de la fuerza de trabajo y de sus diversas categorías (Activos, Ocupados, Parados, Inactivos) y obtener clasificaciones de estas categorías según diversas variables.

Se trata de una operación de carácter muestral que abarca, inicialmente a 65.000 familias al trimestre, (de las cuales alrededor de 10.500 corresponden a Andalucía), quedando reducida en la práctica a aproximadamente 60.000 familias entrevistadas de manera efectiva lo que representa para España una muestra aproximadamente de 200.000

personas y para Andalucía de 35.000. La encuesta se extiende de forma uniforme a lo largo de las doce semanas del trimestre. En general, todos los datos que se obtienen mediante las entrevistas personales hacen referencia a la situación laboral del entrevistado durante una determinada semana (la anterior a la fecha de la entrevista) del trimestre, y el dato publicado para un trimestre tiene carácter de promedio. El método de muestreo utilizado es el muestreo bietápico con estratificación de las unidades de la primera etapa, las cuales son las secciones censales. Las unidades de la segunda etapa son las viviendas familiares principales y alojamientos fijos, las cuales se renuevan parcialmente en una sexta parte para evitar el cansancio de las familias que colaboran. Dentro de las unidades de la segunda etapa, no se realiza submuestreo alguno, recogiéndose información de todas las personas que tengan su residencia habitual en las mismas.

En 2002 la EPA se modificó al aplicarse una serie de cambios metodológicos que afectaron a algunas de las definiciones utilizadas por la encuesta y al proceso de cálculo de resultados. Dichos cambios fueron los siguientes:

- Se utilizaron las nuevas proyecciones de población del INE.
- Se introduce una mejora técnica en el cálculo de totales mediante reponderación de los factores de elevación.
- Se considera una nueva definición de parado, establecida en el reglamento nº 1897/2000 de la Comisión Europea de 7 de septiembre de 2000.

En 2005 la EPA se modifica nuevamente debido a diversas causas:

- Adecuación a la nueva realidad demográfica y laboral, debida especialmente al aumento del número de extranjeros residentes.
- Nueva normativa de Eurostat.
- Introducción de mejoras en el método de recogida de información.

La aplicación de estas modificaciones produce cambios en las series de población. El INE en su página web ofrece información detallada sobre estos cambios y sus repercusiones, así como datos retrospectivos.

En lo que se refiere a los resultados de esta operación estadística, estos se publican fundamentalmente en dos tomos distintos:

- *Resultados detallados*: ofrece datos a escala nacional y comunidad autónoma.
- *Principales resultados*: facilita además datos por provincias, pero con un grado de desagregación inferior al del tomo anterior.

Además con esta información se realizan otras publicaciones con datos anuales, datos de migraciones, etc.

### **Estadística de empleo. INEM**

La información para la confección de esta estadística se obtiene el último día hábil de cada mes de la Base de datos corporativa actualizada en tiempo real por todas las oficinas de empleo del INEM. A diferencia de la EPA, en la que la información se obtiene como resultado de una operación muestral, en el caso de esta estadística la información tiene carácter exhaustivo y es el resultado de la acción administrativa que lleva a cabo el INEM.

La Estadística de empleo proporciona cifras relativas a las demandas y ofertas de empleo por parte de los trabajadores y las empresas respectivamente, tanto las pendientes de satisfacer en el día de cierre de la estadística como las altas en el mes, flujo de colocaciones registradas, paro registrado y beneficiarios de prestaciones por desempleo.

La actividad económica en las tablas de demanda indica aquella rama en la que trabaja el demandante o en la que realizó el último trabajo. Estas ramas de actividad son las correspondientes a la Clasificación Nacional de Actividades Económicas (CNAE).

A partir de mayo de 2005 se pone en funcionamiento un nuevo modelo mixto de gestión, denominado Sistema de Información de los Servicios Públicos de Empleo (SISPE), que integra toda la información del Servicio Público de Empleo Estatal y los Servicios Públicos de Empleo de las Comunidades Autónomas, en especial la relativa a las políticas activas de empleo y las prestaciones por desempleo.

Las principales novedades son las siguientes:

- Los movimientos de la demanda (altas y bajas de demandantes) son los realmente registrados en las unidades de gestión.
- Se ha revisado la aplicación de la O.M. de marzo de 1985 a la aplicación del cálculo del paro registrado en cuanto a nuevos colectivos aparecidos: demandantes de teletrabajo exclusivamente, demandantes de trabajo sólo fuera de su comunidad de residencia, emigrantes con voluntad de regreso, o la fusión de varios colectivos anteriores en uno.
- Se ha hecho una variación del orden de cálculo de estos colectivos.
- Deja de recogerse información sobre los fondos de promoción de empleo y rechazos de acciones de inserción laboral.
- Se considera a los extranjeros como parados si no tienen otra causa de exclusión.

Con el fin de establecer un enlace con la anterior estadística, basada en los datos de gestión del antiguo modelo SILE (Sistema de Información Laboral de Empleo), se han reconstruido retrospectivamente la serie hasta abril de 2005.

Toda la documentación junto a las series estadísticas de ambas metodologías se puede consultar en el servidor de internet SPEE-INEM.

Tanto esta estadística como la EPA facilitan datos relativos al número de parados. Sin embargo, las cifras que ofrecen ambas fuentes discrepan considerablemente. La razón fundamental de esa diferencia de datos es que la definición de población parada es distinta para cada una de ellas. Incluso las denominaciones son distintas. En la EPA se habla de 'Población parada' y, en cambio, el INEM habla de 'Paro registrado'. Para la EPA, una persona está parada cuando tiene 16 o más años y durante la semana de referencia ha estado sin trabajo, disponible para trabajar y buscando activamente empleo<sup>1</sup>. Igualmente, para la EPA es parada aquella persona que ya ha encontrado un trabajo y está a la espera de incorporarse a él, siempre que verifique las dos primeras condiciones. Sin embargo, la definición de paro registrado que utiliza el INEM viene recogida en la Orden Ministerial de 11 de marzo de 1985. Según esta definición, el paro registrado está constituido por el total de demandas de empleo pendientes de satisfacer el último día del mes excepto las que se encuentran

---

1. Según el Reglamento (CE) 1897/2000 los únicos métodos de búsqueda de empleo considerados activos son:

- Estar en contacto con una oficina pública de empleo con el fin de encontrar trabajo, cualquiera que sea la parte que haya tomado la iniciativa (la renovación de la inscripción por razones puramente administrativas no constituye un planteamiento activo).
- Estar en contacto con una oficina privada (oficina de empleo temporal, empresa especializada en contratación, etc.) con el fin de encontrar trabajo.
- Enviar una candidatura directamente a los empleadores.
- Indagar a través de relaciones personales, por mediación de sindicatos, etc.
- Anunciarse o responder a anuncios de periódicos.
- Estudiar las ofertas de empleo.
- Participar en una prueba, concurso o entrevista, en el marco de un procedimiento de contratación.
- Buscar terrenos, locales o material.
- Realizar gestiones para obtener permisos, licencias o recursos financieros.

Estos métodos deben haberse utilizado en las cuatro semanas anteriores a la entrevista.



en determinadas situaciones que detalla. A tenor de esta última definición, para ser considerado como parado no basta con querer trabajar y estar disponible para ello, sino que es necesario, además, demandar un puesto de trabajo en las oficinas del INEM.

### **Anuario de estadísticas laborales y de asuntos sociales. Ministerio de Trabajo y Asuntos Sociales**

Esta publicación del Ministerio de Trabajo y Asuntos Sociales ofrece información que procede de otras publicaciones y operaciones estadísticas del propio Ministerio (Boletín de estadísticas laborales, Encuesta de coyuntura laboral, etc.) y de otras instituciones, como el INE (en el caso de la EPA). En general, los datos que se publican en este anuario, salvo aquellos que proceden de encuestas específicas del Ministerio o de otras publicaciones, surgen como resultado de procesar la información primaria que aportan las unidades del Ministerio responsables de la gestión de las materias objeto de investigación y las comunidades autónomas que tienen transferidas competencias, o bien mediante la explotación directa de los ficheros de gestión.

Esta publicación recopila los principales datos sociolaborales de España y su contenido está estructurado en seis apartados: los cuatro primeros contienen información estadística referida a las áreas temáticas de Mercado de trabajo, Formación profesional y medidas de apoyo al empleo, Condiciones de trabajo, calidad de vida en el mismo y relaciones laborales, Protección social y asuntos sociales; el quinto apartado, denominado Otra información sociolaboral y económica, incluye las macromagnitudes básicas de la Contabilidad Nacional de España y otra información que, sin tener carácter estrictamente estadístico, es fundamental para enmarcar en su contexto los datos de los apartados anteriores, tal es el caso de las Cuentas del Sistema de la Seguridad Social y la información legal complementaria; en el sexto y último apartado, Estadísticas internacionales, se ofrecen datos básicos sobre mercado de trabajo, protección social y diversos aspectos económicos referidos, principalmente, a los países de la Unión Europea.

### **Cuaderno de estadísticas sociolaborales. Consejería de Empleo**

Es una estadística de periodicidad anual que publica la Consejería de Empleo.

### **Mercado de trabajo y pensiones en las fuentes tributarias. Agencia Estatal de Administración Tributaria**

Ver capítulo 14.

### **Encuesta de estructura salarial. INE**

La Encuesta de estructura salarial de 2002 es una operación estadística dirigida a conocer la estructura y distribución de los salarios de acuerdo con distintos criterios de clasificación (edad, sexo, nivel de instrucción, sector económico, rama de actividad, profesión, antigüedad, etc.), de periodicidad cuatrienal. Esta operación se realiza en el marco de la Unión Europea.

El ámbito geográfico abarca todo el territorio nacional, con datos conjuntos para Ceuta y Melilla.

La novedad principal que aporta frente a otras encuestas sobre esta materia es que se recoge los salarios de forma individual y, junto a ellos, una gran cantidad de variables relacionadas con el trabajador.

El ámbito poblacional está formado por todos los trabajadores por cuenta ajena que presten sus servicios en centros de cotización de 10 o más trabajadores y hayan estado de alta en la Seguridad Social durante todo el mes de octubre de 2002. Se excluyen los presidentes, miembros de consejos de administración y en, general, todo aquel personal cuya remuneración no sea principalmente en forma de salario, sino por comisiones o beneficios.

En cuanto a la cobertura sectorial, se investigan los centros de cotización cuya actividad económica esté encuadrada en los tres grandes sectores: la Industria, la Construcción y los Servicios, en concreto aquellos centros con actividades económicas comprendidas en las secciones de la C a la K y de la M a la O de la CNAE-93.

Quedan excluidas de la encuesta las actividades agrícolas, ganaderas y pesqueras, la Administración Pública, Defensa y Seguridad Social obligatoria, personal doméstico y organismos extraterritoriales.

Con respecto a la encuesta de 1995 se ha aumentado la cobertura sectorial pues se incluyen las secciones de la CNAE-93: M, Educación; N, Actividades sanitarias y veterinarias, servicios sociales; O, Otras actividades sociales y de servicios prestados a la comunidad; servicios personales

Otra diferencia con respecto a la encuesta de 1995 es el aumento de las preguntas incluidas en el cuestionario añadiéndose preguntas como la nacionalidad del trabajador, si tiene tareas de supervisión, si el contrato está acogido a un Programa de Fomento del Empleo, los complementos salariales variables, las pagas extraordinarias de periodicidad fija y las de periodicidad variable.

Se distinguen dos períodos de referencia. La mayor parte de las preguntas se refieren al mes de octubre de 2002. Este mes tiene la ventaja de considerarse "normal" en todos los países de la UE. Otros datos se refieren al año 2002 en su conjunto.

Todos los conceptos salariales se recogen en valores brutos, antes de practicar las retenciones a cuenta del IRPF o las contribuciones a la Seguridad Social por parte del trabajador.

El método de muestreo utilizado es el muestreo bietápico estratificado, en el que las unidades de la primera etapa son las cuentas de cotización a la Seguridad Social, mientras que las de la segunda son los trabajadores.

### **Estadísticas de costes laborales. INE**

El INE realiza actualmente tres operaciones estadísticas sobre costes laborales: la Encuesta de coste laboral, la Encuesta trimestral de coste laboral y la Encuesta anual de coste laboral. Al final de este apartado se abordan las características comunes de estas tres operaciones estadísticas. Sus particularidades específicas son las siguientes:

#### *Encuesta de coste laboral*

Es una operación estadística de periodicidad cuatrienal realizada en el marco de la Unión Europea, con criterios comunes de metodología y contenidos, con el fin de obtener

unos resultados comparables sobre el nivel y la estructura del coste laboral entre sus estados miembros.

Sus objetivos son:

- Conocer el nivel del coste del factor trabajo y sus componentes: percepciones salariales, cotizaciones obligatorias a la Seguridad Social, cotizaciones voluntarias, prestaciones sociales directas, indemnizaciones, gastos en formación profesional y otros gastos por emplear mano de obra.

- Estudiar el tiempo de trabajo: jornada pactada, horas extraordinarias, y horas no trabajadas por regulación de empleo, enfermedad o accidente de trabajo, asuntos personales, motivos técnicos, conflicto laboral y ausencias.

El ámbito poblacional está formado por todos los trabajadores por cuenta ajena que estén asociados a cuentas de cotización, con independencia de su tamaño, pertenecientes a empresas con diez o más trabajadores.

#### *Encuesta trimestral de coste laboral*

Es una operación estadística continua, de carácter coyuntural y periodicidad trimestral, que forma parte de los euroindicadores que Eurostat ha pedido a los países del área euro con el objeto de medir la convergencia de los costes laborales en los estados miembros.

Sus objetivos son proporcionar información sobre:

- El coste laboral medio por trabajador y mes.
- El coste laboral medio por hora efectiva de trabajo.
- El tiempo trabajado y no trabajado.

Esta encuesta amplía los objetivos de la anterior Encuesta de Salarios en la Industria y los Servicios (ES), mejorando la calidad de los resultados y aportando una mayor variedad en la medida de los diferentes componentes del coste laboral.

Hasta el 4º trimestre de 2003 esta encuesta se ha denominado Índice de Coste Laborales (ICL). Desde el 1º trimestre de 2004 pasa a ser la Encuesta Trimestral de Coste Laboral (ETCL).

El ámbito poblacional está formado por todos los trabajadores por cuenta ajena que estén asociados a cuentas de cotización, con independencia de su tamaño, incluidas en el Régimen General de la Seguridad social y en el Régimen Especial de la Minería y el Carbón.

El periodo de referencia para la información solicitada en el cuestionario es mensual.

#### *Encuesta anual de coste laboral*

Es una operación estadística de periodicidad anual que completa los resultados obtenidos trimestralmente en la Encuesta trimestral de coste laboral, obteniendo una perspectiva anual de los mismos, a través de un cuestionario anexo en dicha encuesta en el tercer trimestre del año que recoge las partidas de coste que no se registran mensualmente pues su periodo de vencimiento es superior al mes. La información que recoge es referida al año anterior al de la encuesta.

Dichas partidas son: cotizaciones voluntarias, prestaciones sociales directas, gastos en formación profesional, transporte, gastos de carácter social, otros gastos y subvenciones.

Su objetivo fundamental es conocer los niveles anuales del coste laboral medio por trabajador detallando sus principales

componentes: coste salarial, cotizaciones obligatorias a la Seguridad Social, cotizaciones voluntarias, prestaciones sociales directas, Indemnizaciones por despido, gastos en formación profesional, gastos en transporte, gastos de carácter social, otros gastos y subvenciones.

Así, los resultados sobre el coste laboral se obtienen de la unión de las estimaciones de las variables recogidas en la Encuesta trimestral de coste laboral y en el módulo anexo.

El ámbito poblacional es el mismo de la Encuesta trimestral de coste laboral.

La Encuesta de coste laboral, la Encuesta trimestral de coste laboral y la Encuesta anual de coste laboral tienen en común las siguientes características:

- Unidad estadística: es la cuenta de cotización a la Seguridad Social que está constituida por un conjunto de trabajadores por cuenta ajena que desarrolla su actividad laboral en unos o varios centros de trabajo que pertenecen a una misma empresa dentro de una misma provincia y tiene características homogéneas en lo referente a la cotización a la Seguridad Social. Esta unidad no se corresponde con la empresa ni con el establecimiento o el centro de trabajo, aunque coincide en numerosos casos con este último.

- Marco para la selección de la muestra: es el Directorio de cuentas de cotización a la Seguridad Social, actualizado a 30 de septiembre del año anterior al de referencia.

- Ámbito sectorial: se extiende al conjunto de la industria, construcción y servicios. En concreto se investigan aquellas cuentas de cotización con actividades económicas comprendidas en las secciones de la C a la K y de la M a la O de la Clasificación Nacional de Actividades Económicas 1993 (CNAE-93). En total se investigan 54 divisiones de la CNAE-93. Quedan excluidas la Administración Pública, Defensa y Seguridad Social Obligatoria (Sección L de la CNAE-93), el servicio doméstico (Sección P) y los organismos extraterritoriales (Sección Q).

- Ámbito geográfico: abarca todo el territorio nacional, con resultados desagregados por Comunidades Autónomas. La información correspondiente a Ceuta y Melilla se proporciona conjuntamente con la de Andalucía.

- Metodología: el tipo de muestreo utilizado corresponde a un muestreo aleatorio estratificado con afijación óptima, donde las unidades son las cuentas de cotización. El criterio de estratificación se realiza atendiendo a tres variables: la Comunidad Autónoma, la actividad económica a nivel de división CNAE-93 (48 divisiones) y el tamaño de las unidades (siete estratos de tamaños). Se utilizan estimadores separados de razón, usando como variable auxiliar el número de trabajadores en el Directorio de Cuentas de Cotización a la Seguridad Social.

#### **Encuesta de coyuntura laboral. Ministerio de Trabajo y Asuntos sociales**

La Encuesta de coyuntura laboral es una investigación por muestreo de periodicidad trimestral dirigida a empresas. Sus fines son múltiples, de entre los que destacan como más importantes: proporcionar información sobre los efectivos laborales y su composición, la movilidad laboral y sus causas, las jornadas laborales efectivas, las ausencias al trabajo y sus motivaciones, etc.

El directorio utilizado es el fichero de las Cuentas de cotización a la Seguridad Social. El marco de referencia lo constituyen las unidades de este directorio (cuentas de cotización) que pertenecen al ámbito investigado por la encuesta.

El ámbito geográfico de la encuesta es todo el territorio nacional, con excepción de Ceuta y Melilla, y el ámbito poblacional abarca a los trabajadores asalariados afiliados al Régimen General de la Seguridad Social y al Régimen Especial de la Minería del Carbón.

Sectorialmente, la encuesta va dirigida a todas las actividades económicas de la Industria, Construcción y Servicios, excluyéndose de este último sector la Administración Pública, Defensa y Seguridad Social obligatoria, Organismos extraterritoriales y Organizaciones religiosas.

El periodo de referencia, tanto de la información recogida como de los resultados de la encuesta, es el siguiente: para los efectivos laborales, el último día del trimestre de referencia; los datos de altas, bajas y modificaciones de contrato de efectivos laborales, así como los relativos a jornada van referidos al conjunto del trimestre de referencia; y las opiniones empresariales al trimestre siguiente o a igual trimestre del año siguiente al del trimestre de referencia.

El tipo de muestreo aplicado en la encuesta es el muestreo estratificado. Los criterios de estratificación son las comunidades autónomas (cada una es considerada como una población independiente) y el tamaño de los centros de trabajo. Las unidades de muestreo son los centros pertenecientes al ámbito de la encuesta que figuran en el directorio de la Seguridad social. El tamaño de la muestra es de 12.000 unidades y se investiga exhaustivamente los centros de más de 500 trabajadores.

### **Estadística de accidentes de trabajo. Ministerio de Trabajo y Asuntos Sociales**

Esta publicación tiene por objeto proporcionar información sobre la siniestralidad laboral.

Los datos de esta publicación hasta el año 2003 se obtienen de la información contenida en los siguientes documentos:

- Parte de accidente de trabajo.
- Relación de altas o fallecimientos de accidentados.
- Relación de accidentes de trabajo ocurridos sin baja médica.

A su vez, toda la información que facilita esta publicación se refiere exclusivamente a los accidentes de trabajo ocurridos a los trabajadores afiliados a alguno de los regímenes de la Seguridad social que tienen cubierta de forma específica dicha contingencia, ya que son los únicos obligados a presentar los documentos que sirven de base para la obtención de los datos estadísticos.

A partir del año 2003, se obtiene la información de la explotación de los documentos de notificación de accidentes establecidos en la Orden TAS/2926/2002, de 19 de noviembre, por la que se establecen nuevos modelos para la notificación de accidentes de trabajo y se posibilita su transmisión por procedimiento electrónico (sistema Delt@).

Como consecuencia, sólo se obtiene información de los dos primeros documentos arriba mencionados; y en la publicación del año 2004, se incluyen exclusivamente datos sobre accidentes que han causado la baja del trabajador y, fundamentalmente, los ocurridos durante la jornada de trabajo, ya que son los que tienen mayor importancia, tanto en lo referente al análisis de sus causas y consecuencias como a efectos de adoptar medidas preventivas.

### **Estadística de contratos registrados. INEM**

La Estadística de contratos registrados la elabora el INEM con periodicidad mensual y se obtiene de la información contenida en la Base de datos corporativa alimentada por las oficinas de empleo donde se formalizan los registros de los contratos y sus prórrogas; y por las propias empresas que efectúan los registros a través de Internet (Contrat@). El último día de cada mes se realiza una extracción de la que se obtienen los datos para la confección de la Estadística.

En lo que a la comunicación de la empresa se refiere, hay que señalar que el Estatuto de los Trabajadores establece, en su artículo 16, que los empresarios están obligados a comunicar a la Oficina Pública de Empleo el contenido de los contratos de trabajo celebrados o las prórrogas de los mismos, deban o no formalizarse por escrito, en los diez días siguientes a su concertación.

La Estadística de contratos registrados ofrece información sobre las características de la contratación como medio para analizar el uso y comportamiento de los diversos tipos de contratos existentes con respecto a distintos colectivos y a sus particularidades tales como sexo, edad, etc. Constituye un indicador mensual de la evolución del empleo, aunque no estrictamente de su nivel, debido a la rotación en el empleo temporal.

El eje básico de esta publicación gira en torno a los tipos de contratos que formalizan durante el periodo de referencia (el mes) y la tipología de los mismos abarca un amplio abanico, cuyas características aparecen reguladas en la normativa vigente.

### **Otras fuentes**

- IEA. El mercado de trabajo en Andalucía. Datos estructurales.
- Ministerio de Trabajo y Asuntos Sociales. Boletín de estadísticas laborales.
- Ministerio de Trabajo y Asuntos Sociales. Estadística de convenios colectivos de trabajo.
- Ministerio de Trabajo y Asuntos Sociales. Estadística de huelgas y cierres patronales.
- Ministerio de Trabajo y Asuntos Sociales. Estadística de regulación de empleo.
- Ministerio de Trabajo y Asuntos Sociales. Estadística de mediación, arbitraje y conciliación.
- Ministerio de Trabajo y Asuntos Sociales. Estadística de permisos de trabajo a extranjeros.



# Conceptos y definiciones

## 4.1. Población activa

### Población activa

Son las personas de 16 o más años que, durante la semana de referencia (la anterior a aquella en que se realiza la entrevista de la EPA), suministran mano de obra para la producción de bienes y servicios o están disponibles y en condiciones de incorporarse a dicha producción. Se subdividen en ocupados y parados.

### Población inactiva

La población inactiva alcanza a todas aquellas personas de 16 o más años, de uno u otro sexo, no clasificadas como ocupadas o como paradas durante la semana de referencia.

### Población contada aparte

Los varones que cumplen el servicio militar (o el servicio social sustitutorio) se consideran población contada aparte, esto es, no se les incluye entre los activos ni entre los inactivos, independientemente de que durante la semana de referencia trabajaran o no. En España, este colectivo ha dejado de existir en diciembre de 2001.

### Tasa de actividad

Porcentaje de activos respecto de la población de 16 y más años.

## 4.2. Población ocupada

### Población ocupada

Son las personas de 16 o más años que durante la semana de referencia han tenido un trabajo por cuenta ajena (asalariados) o ejercido una actividad por cuenta propia, pudiendo haber estado durante la semana de referencia:

- trabajando al menos una hora a cambio de un sueldo, salario, beneficio empresarial o ganancia familiar, en metálico o en especie; o
- con empleo pero sin trabajar, es decir, ausentes de su trabajo pero manteniendo un fuerte vínculo con él (espera poder reincorporarse a su trabajo al término de la contingencia que origina la ausencia).

### Población asalariada

Población ocupada que durante la semana de referencia ha tenido un trabajo por cuenta ajena.

### Ayuda familiar

Personas que trabajan sin remuneración reglamentada en la empresa de un familiar con el que conviven.

### Miembro de cooperativa

Son los socios que trabajan en las mismas, excluyendo a los de sociedades anónimas laborales que son considerados asalariados.

### Tasa de empleo

Es el cociente entre el número total de ocupados y la población de 16 y más años.

## 4.3. Población desempleada

### Población parada

Personas de 16 o más años que durante la semana de referencia hayan estado simultáneamente:

- sin trabajo: que no hayan tenido un empleo por cuenta ajena o por cuenta propia durante la semana de referencia,
- en busca activa de trabajo (en el sentido estipulado por el Reglamento 1897/2000 de la Comisión Europea): que hayan tomado medidas concretas para buscar un trabajo por cuenta ajena o hayan hecho gestiones para establecerse por su cuenta durante el mes precedente,
- disponibles para trabajar: que estén en condiciones de comenzar a hacerlo en un plazo de dos semanas a partir del domingo de la semana de referencia.

También se consideran paradas las personas de 16 y más años que durante la semana de referencia hayan estado sin trabajo, disponibles para trabajar y que no buscan empleo porque ya han encontrado uno al que se incorporarán en fecha posterior a la semana de referencia.

Asimismo, son paradas las personas ausentes del trabajo a consecuencia de una suspensión por regulación de empleo que no crean poder incorporarse a la empresa y que hayan buscado trabajo y que estén disponibles para desempeñarlo.

### **Beneficiarios de prestaciones asistenciales económicas**

Son los desempleados que, al término del mes, están percibiendo el subsidio o prestación complementaria por desempleo.

### **Beneficiarios de prestaciones contributivas por desempleo**

Son los trabajadores desempleados incluidos en el Régimen General de la Seguridad Social o en los regímenes especiales que protegen la contingencia de desempleo, que al término del mes están percibiendo las prestaciones básicas por desempleo.

### **Colocaciones**

Son los puestos de trabajo cubiertos por un trabajador. La información se obtiene del registro de la comunicación o del contrato presentados por el empresario o por información directa del trabajador. Aunque el número de colocaciones está ligado al número de contratos no existe una correspondencia uno a uno.

### **Demandantes**

Son los trabajadores que se inscriben en los servicios públicos de empleo para la búsqueda de un empleo o mejorar el que ya poseen (intermediación laboral), para recibir otros servicios ajenos al empleo (orientación para el autoempleo, formación ocupacional,...) o por la obligatoriedad de inscribirse para percibir una prestación contributiva o un subsidio.

Una demanda de un trabajador puede estar en tres situaciones: alta, con plena disponibilidad para los servicios solicitados, suspendida, temporalmente, o baja, que no tiene disponibilidad porque no solicita ya los servicios o éstos han sido satisfechos. Los demandantes se clasifican en: demandantes inscritos sin disponibilidad, demandantes de empleo no parados y demandantes de empleo parados.

### **Desempleo total**

Esta circunstancia se da cuando el trabajador cese, con carácter temporal o definitivo, en la actividad que venía desarrollando y sea privado, consiguientemente, de su salario.

### **Desempleo parcial**

Esta circunstancia se da cuando el trabajador ve reducida temporalmente su jornada ordinaria de trabajo, al menos en una tercera parte, siempre que el salario sea objeto de análoga reducción. A estos efectos, se entenderá por reducción temporal de la jornada ordinaria aquella que se autorice por un periodo de regulación de empleo, sin que estén comprendidas las reducciones de jornadas definitivas o que se extiendan a todo el periodo que resta de la vigencia del contrato de trabajo.

### **Ofertas de empleo**

Las ofertas de empleo son los puestos de trabajo ofrecidos por los empleadores y registrados en las unidades de gestión de los servicios públicos de empleo con objeto de que éstas gestionen su cobertura con los demandantes idóneos.

### **Paro registrado**

Está constituido por el total de demandas de empleo pendientes de satisfacer existentes el último día de cada mes, excluyendo las que correspondan a situaciones laborales

descritas en la Orden Ministerial de 11 de Marzo de 1985 (B.O.E. de 14/3/85) por la que se establecen criterios estadísticos para la medición del paro registrado.

De acuerdo con esta Orden, se excluyen del paro registrado todas aquellas demandas que al final del mes de referencia se encuentran en alguna de las siguientes situaciones: demandas de pluriempleo, demandas de trabajadores con empleo que buscan otro, demandas de participantes en trabajos de Colaboración social, demandas de jubilados, demandas de empleo coyuntural, demandas de jornada inferior a 20 horas semanales, demandas de estudiantes, demandas suspendidas, demandas de beneficiarios de prestaciones por desempleo en situación de compatibilidad de empleo, demandas de trabajadores eventuales agrarios subsidiados, demandas de solicitantes que rechazan acciones de inserción laboral adecuadas, y demandas afectadas por otras causas.

### **Renta activa de inserción laboral**

Dirigida a trabajadores desempleados de larga duración, en situación de necesidad, mayores de cuarenta y cinco años. Dicha renta está regulada por el Real Decreto 781/2001 derogado por la ley 45/2002.

### **Tasa de cobertura del desempleo**

*Tasa bruta* = (perceptores de prestaciones económicas (excluidos desempleo parcial y subsidio especial de eventuales agrarios)/paro registrado)\*100.

*Tasa neta* = (perceptores de prestaciones económicas (excluidos desempleo parcial y subsidio especial de eventuales agrarios) menos beneficiarios trabajadores agrícolas fijos/paro registrado en industria, construcción y servicios)\*100.

### **Tasa de paro**

Es el cociente entre el número de parados y el de activos.

### **Trabajadores eventuales agrarios**

Son los trabajadores eventuales agrarios que, durante el mes de referencia, han sido beneficiarios del subsidio agrario regulado por el Real Decreto 5/97, de 10 de enero, que deroga la legislación anterior, y prorrogado por el Real Decreto 3/2001, de 12 de enero.

## **4.4. Duración del trabajo**

### **Contrato de trabajo registrado**

Es cualquier tipo de contrato que se practique durante el periodo de referencia. Este periodo es el mes. Dentro de esta categoría y conforme al Real Decreto Ley (RDL) 18/93 y Real Decreto (RD) 1/95, de 24 de marzo, se incluyen también todas aquellas contrataciones que no exijan contrato escrito o cuyo registro no fuera obligado. En consecuencia, todo tipo de contratación ha de ser comunicada a las oficinas de empleo y todos constituyen la rúbrica de "contrato de trabajo registrado".

### **Modalidades de contratación**

Existen distintas modalidades de contratación, dirigidas tanto a facilitar la de colectivos genéricos (contratos indefinidos, a tiempo parcial, etc.) o específicos (contratos para minusválidos,

en prácticas, etc.), como a dar respuesta a necesidades y características de la actividad productiva (contratos de obra o servicio, de interinidad, etc.).

A su vez, las distintas modalidades de contratación existentes se agrupan en: contratos iniciales, cuando se formaliza la relación laboral por primera vez, en conversión en indefinidos de otros contratos ya existentes de duración temporal, o en prórrogas de contratos que han finalizado su duración inicial.

#### **Contrato indefinido ordinario**

El concertado sin establecer límites de tiempo a la prestación de servicios con jornada a tiempo completo, parcial o fijo discontinuo.

Normativa: R.D.L.G. 1/95 y Ley 12/2001.

#### **Contrato indefinido de fomento de empleo**

Contrato de duración indefinida y jornada completa, parcial o fijo discontinuo, orientado a incentivar la contratación de trabajadores desempleados.

Normativa: Ley 12/2001.

#### **Contrato indefinido minusválidos**

Contrato de duración indefinida dirigido a la integración laboral de trabajadores minusválidos y que puede ser de jornada completa o a tiempo parcial.

Normativa: R.D. 1451/83, modificación por R.D. 4/99 y Ley 12/2001.

#### **Contrato de obra o servicio**

Son los concertados para la realización de obras o servicios determinados, en jornada completa o parcial, en la actividad de la empresa y cuya duración es incierta.

Normativa: Artº 15 del Estatuto de los Trabajadores y R.D. 2720/98 y Ley 12/2001.

#### **Contrato eventual por circunstancias de la producción**

Contratos de duración temporal, en jornada completa o parcial, para atender las exigencias circunstanciales del mercado.

Normativa: Artº 15 del Estatuto de los Trabajadores y R.D. 2720/98 y Ley 12/2001.

#### **Contrato de interinidad**

Contrato de duración temporal para sustituir a un trabajador con derecho a reserva de puesto, en jornada completa o parcial.

Normativa: Artº 15 del Estatuto de los Trabajadores y R.D. 2720/98 y Ley 12/2001.

#### **Contrato temporal para minusválidos**

Contrato temporal de doce meses a tres años, con jornada completa o parcial, para trabajadores minusválidos.

Normativa: Ley 42/94, R.D.L. 13/96, Disposición Adicional Sexta y Ley 12/2001.

#### **Contrato temporal de inserción**

Contrato de duración determinada, en jornada completa o parcial, celebrados con trabajadores inscritos en las oficinas de empleo para participar en programas públicos para la realización de obras y servicios de interés general y social.

Normativa: Ley 12/2001.

#### **Contrato de relevo**

Contrato de duración indefinida o hasta el momento de la jubilación del trabajador al que sustituye por jubilación parcial, con jornada parcial o completa.

Normativa: Ley 14/2000 y Ley 12/2001.

#### **Contrato jubilación parcial**

Contrato de duración determinada y jornada parcial, complementario del de Relevo, que se firma con el trabajador que se jubila parcialmente.

Normativa: Ley 12/2001.

#### **Contrato de sustitución por jubilación a los 64 años**

Para trabajadores desempleados que sustituyan a otros trabajadores que anticipan la edad de jubilación en un año.

Normativa: R.D. 1194/85, Ley 14/2000 y Ley 12/2001.

#### **Contrato en prácticas**

Destinados a completar la formación de trabajadores con títulos universitarios o de formación profesional. Son contratos de duración temporal, con jornada a tiempo parcial o completa, indistintamente.

Normativa: Artº 11 del Estatuto de los Trabajadores y R.D. 488/98.

#### **Contratos para la formación**

Destinado a los jóvenes de 16 a 21 años, o mayores incluidos en alguno de los colectivos detallados en el Artículo Primero de la Ley 12/2001, para la adquisición por parte del trabajador de la cualificación necesaria para el desempeño de un oficio o puesto de trabajo concreto.

Normativa: Artº 11 del Estatuto de los Trabajadores, R.D. 488/98 y Ley 12/2001.

#### **Otros contratos**

Son los registrados pertenecientes a modalidades no especificadas anteriormente y/o pertenecientes a regímenes especiales de contratación, tales como los de artistas, servicio doméstico, mercantiles, etc.

Se incluyen también los contratos que, perteneciendo o presentándose según las modalidades existentes, adolecen de algún defecto formal o incumplen algún requisito básico en el momento de su introducción en la base de datos, permaneciendo en este apartado estadísticamente aunque con posterioridad hubieran sido subsanados sus defectos de forma.

#### **Efectivos laborales**

Son las personas que en el último día del trimestre de referencia de la Encuesta de Coyuntura Laboral mantienen un vínculo laboral con una empresa radicada en territorio español en la que desarrollan su actividad laboral. Se incluyen, por tanto, además de los trabajadores que desarrollaban una actividad laboral efectiva, los que se encontraban ausentes por vacaciones, permisos, conflictividad laboral, baja por incapacidad temporal o maternidad, etc., y los que se encontraban en suspensión de empleo o reducción de jornada como consecuencia de un expediente de regulación de empleo.

Se excluyen los siguientes colectivos:

- Presidente, directores generales y miembros del Consejo de Administración (en el caso de que no sean retribuidos por otro motivo laboral).
- Trabajadores cuya retribución se debe exclusivamente a comisiones.
- Socios de cooperativas que no tengan la consideración de trabajadores por cuenta ajena.
- Empresario y/o miembros de su familia no dados de alta en la Seguridad Social como trabajadores por cuenta ajena.

Al tratarse de una encuesta dirigida a empresas, y de acuerdo con la definición descrita, los efectivos laborales se corresponden con los puestos de trabajo ocupados; en consecuencia, una misma persona puede figurar contabilizada tantas veces como puestos de trabajo ocupe, ya sea a jornada completa o parcial.

#### **Efectivos laborales a tiempo completo**

Se trata de los trabajadores contratados bajo alguna modalidad de contrato a tiempo completo.

#### **Efectivos laborales a tiempo parcial**

Se trata de los trabajadores contratados bajo alguna modalidad de contrato a tiempo parcial.

#### **Efectivos laborales con contrato indefinido**

Se trata de los trabajadores contratados por tiempo indefinido. Se incluyen los trabajadores fijos discontinuos en sus periodos de actividad laboral.

#### **Efectivos laborales con contrato temporal**

Se trata de los trabajadores contratados por un periodo de duración determinada o para la realización de una obra o servicio determinados.

#### **Horas extraordinarias**

Se trata de las horas de trabajo que se realicen sobre la duración máxima de la jornada ordinaria, ya sean compensadas económicamente o con descanso. Sólo se investigan las horas extraordinarias realizadas por los trabajadores a tiempo completo.

#### **ILT**

Incapacidad laboral transitoria.

#### **Jornada media efectiva al trimestre por trabajador**

Se obtiene como media ponderada de las jornadas medias efectivas por trabajador a tiempo completo y a tiempo parcial, que se calculan independientemente.

#### **Jornada media efectiva al trimestre por trabajador a tiempo completo**

En primer lugar, se calcula el total de horas que teóricamente estaba previsto realizar en el trimestre por todos los trabajadores a tiempo completo del centro. Para ello, se suman a las horas anuales pactadas las correspondientes a fiestas no oficiales y las concedidas en concepto de vacaciones, se multiplica el resultado por todos los trabajadores a tiempo completo del centro en el trimestre de referencia y se divide este último resultado por cuatro, con objeto de obtener una

media trimestral. A esta media se le añaden las horas extraordinarias realizadas en el trimestre y se le restan las horas no trabajadas por cualquier motivo con excepción de las fiestas oficiales, en ambos casos referidas al conjunto de los trabajadores a tiempo completo. Obtenido este dato, se divide por el total de trabajadores a tiempo completo.

#### **Jornada media efectiva por trabajador a tiempo parcial**

Se obtiene deduciendo del número de horas que estaba previsto realizar durante el trimestre de referencia por todos los trabajadores a tiempo parcial las horas no trabajadas por cualquier motivo con excepción de las fiestas oficiales. Obtenido este dato, se divide por el total de trabajadores a tiempo parcial del centro.

### **4.5. Salarios y costes del trabajo**

#### **Cobertura sectorial del Índice de costes laborales**

*Industria:* secciones C, D y E de la CNAE-93.

- C Industrias extractivas.
- D Industrias manufactureras.
- E Producción y distribución de energía eléctrica, gas y agua.

*Construcción:* sección F de la CNAE-93.

- F Construcción.

*Servicios:* secciones G, H, I, J, K, M, N y O de la CNAE-93.

- G Comercio, reparación de vehículos de motor, motocicletas y ciclomotores y artículos personales y de uso doméstico.
- H Hostelería.
- I Transporte, almacenamiento y comunicaciones.
- J Intermediación financiera.
- K Actividades inmobiliarias y de alquiler, servicios empresariales.
- M Educación.
- N Actividades sanitarias y veterinarias, servicio social.
- O Otras actividades sociales y de servicios prestados a la comunidad, servicios personales.

#### **Encuesta Trimestral de Coste Laboral**

##### **Coste laboral**

Coste en el que incurre el empleador por la utilización del factor trabajo, medido en términos netos para el empleador, es decir, deduciendo las diversas subvenciones recibidas. Comprende coste salarial y otros costes.

##### **Coste salarial**

Comprende todas las remuneraciones, tanto en metálico como en especie, realizadas a los trabajadores por la prestación profesional de sus servicios laborales por cuenta ajena, ya retribuyan el trabajo efectivo, cualquiera que sea la forma de remuneración, o los periodos de descanso computables como de trabajo. Comprenden: salario base, complementos salariales, pagos por horas extraordinarias y/o complementarias, gratificaciones extraordinarias y salario en especie.



### **Otros costes**

Incluyen las percepciones no salariales y las cotizaciones obligatorias a la Seguridad Social.

Las percepciones no salariales son las retribuciones percibidas por el trabajador no por el desarrollo de su actividad laboral sino como compensación de gastos ocasionados por la ejecución del trabajo o para cubrir necesidades o situaciones de inactividad no imputables al trabajador. Comprenden las prestaciones sociales directas (pagos por incapacidad temporal, desempleo, indemnizaciones por despido, pagos por jubilación, los pagos por muerte y supervivencia, pagos por invalidez o minusvalía, pagos por asistencia médica y pagos por asistencia familiar), y otras percepciones no salariales (quebranto de moneda, desgaste de útiles o herramientas, adquisición de prendas de trabajo, gastos de locomoción y dietas de viaje, plus de distancia y transporte urbano, indemnizaciones por traslados, por finalización de contrato, etc.).

Las cotizaciones obligatorias a la Seguridad Social son las aportaciones legalmente establecidas que el empleador hace al Sistema de la Seguridad Social a favor de sus empleados para cubrir las prestaciones que el Sistema establece y que son las derivadas de situaciones de enfermedad, desempleo, formación profesional, garantía salarial o cualquier otra contingencia cubierta por el Sistema de la Seguridad Social.

### **Subvenciones**

Reducciones, bonificaciones y subvenciones que los empleadores aplican en las liquidaciones de las cotizaciones a la Seguridad Social, motivadas por la contratación de determinados colectivos de trabajadores o por ayudas reconocidas por el INEM a cargo de sus presupuestos.

## ***Encuesta cuatrienal y anual de costes laborales***

### **Coste laboral bruto**

Se define el coste laboral como el coste en que incurre el empleador por la utilización del factor trabajo, y comprende las siguientes partidas: la remuneración por el trabajo realizado o por el tiempo de trabajo no realizado pero remunerado, las primas y gratificaciones independientemente de su carácter regular o extraordinario, los pagos en especie y, en general, cualquier otra fórmula de remuneración del esfuerzo realizado por el trabajador. El coste laboral también comprende las contribuciones a la Seguridad Social a cargo del empleador, las contribuciones de carácter voluntario del empleador a planes, fondos de pensiones y seguros de diversa naturaleza a favor de sus empleados, así como las aportaciones directas a éstos o a sus familiares en caso de distintas contingencias: jubilación, muerte, invalidez o supervivencia. También se incluyen las indemnizaciones por despido, los gastos en formación profesional, transporte y gastos de carácter social, así como los gastos ocasionados por el suministro de ropa de trabajo, diversos útiles y herramientas.

### **Subvenciones**

Conjunto de reembolsos percibidos por el empleador procedentes de organismos públicos. Son de signo negativo y por tanto minoran el coste laboral bruto.

En la Encuesta anual de costes laborales se obtiene como la suma de las bonificaciones y subvenciones de las cotizaciones de la Seguridad Social recogidas en Índice de costes laborales y las subvenciones a la contratación, formación profesional y las deducciones fiscales del cuestionario anual.

### **Coste laboral neto**

Es igual al coste laboral bruto menos las subvenciones.

### **Sueldos y salarios (coste salarial)**

Conjunto de pagos directos compuestos por el total de remuneraciones en dinero y en especie, tanto de carácter ordinario como extraordinario, pagadas a los trabajadores por el trabajo realizado o el tiempo de trabajo contratado, cualquiera que sea su forma de cuantificación y de devengo. Incluye los sueldos y salarios en efectivo ( salario base, complementos salariales, pagos por horas extras, pagas extraordinarias, pagos por incentivos), pagos en especie y pagos a planes de ahorro.

En la Encuesta anual de coste laboral se obtiene como la suma del coste salarial total de la Encuesta trimestral de coste laboral y los pagos a planes de ahorro del cuestionario anual.

### **Cotizaciones obligatorias a la Seguridad Social**

Son las aportaciones legalmente establecidas del empleador al Sistema de Seguridad Social en favor de sus trabajadores para cubrir las prestaciones que el Sistema establece, y que son las derivadas de situaciones de enfermedad, accidente laboral, invalidez, jubilación, muerte, supervivencia, desempleo, formación profesional, garantía salarial, o cualquier otra contingencia cubierta por el Sistema de Seguridad Social.

En la Encuesta anual de coste laboral no se recoge nada sobre esta partida y se obtiene como la media anual de los cuatro trimestres del año recogidos en la Encuesta trimestral de coste laboral multiplicada por doce.

### **Cotizaciones voluntarias**

Recogen las aportaciones del empleador a circuitos privados de seguridad social u otras entidades de seguros al objeto de cubrir, mejorar o complementar las prestaciones establecidas por el sistema de Seguridad Social.

### **Prestaciones sociales directas**

Son los pagos que la empresa hace directamente al trabajador o a su familia, o también al antiguo trabajador para asistirle en determinadas circunstancias y como complemento de determinadas prestaciones sociales. Se distinguen las siguientes prestaciones: incapacidad temporal, desempleo, jubilación, muerte y supervivencia, invalidez o minusvalía, asistencia familiar y asistencia médica. En la Encuesta anual de coste laboral se obtiene como la suma del mismo concepto en el cuestionario anual y en la Encuesta trimestral de coste laboral.

### **Indemnizaciones por despido**

Incluye el total de los pagos efectuados en concepto de indemnizaciones por despido y extinción de contrato, así como los salarios dejados de percibir en el transcurso de la tramitación del despido (salarios de tramitación).

En la Encuesta anual de coste laboral no se recoge nada sobre esta partida y se obtiene como la media anual de los cuatro trimestres del año recogidos en la Encuesta trimestral de coste laboral multiplicada por doce.

#### **Gastos en formación profesional**

Son los ocasionados por proporcionar conocimientos y preparación en técnicas profesionales a los trabajadores con los que existe vínculo laboral y que son de interés para la empresa.

#### **Gastos de transporte**

Son los costes ocasionados a la empresa por el transporte gratuito o a precios reducidos de los trabajadores, desde su domicilio al lugar de trabajo.

#### **Gastos de carácter social**

Conjunto de gastos de muy diversa naturaleza que tienen como objetivo la mejora de la calidad de vida de los trabajadores a través de la acción social impulsada por los colectivos laborales.

#### **Pagos compensatorios**

Cantidades recibidas por los trabajadores para resarcirles o indemnizarles de los detrimentos sufridos por la prestación de servicios a la empresa o para anticiparles el importe necesario para hacer frente a un gasto ocasionado por tal motivo.

En la Encuesta anual de coste laboral esta partida está incluida en otros gastos.

#### **Otros gastos**

Cantidades pagadas por el empleador cuando atendiendo necesidades de contratación de nuevo personal, recurre a empresas de selección de personal, inserta anuncios en prensa ofertando empleo, abona gastos de desplazamiento o alojamiento a los candidatos a los puestos o alquila instalaciones para hacer la selección. Asimismo, incluye los gastos no recogidos en otros apartados.

En la Encuesta anual de coste laboral esta partida recoge también la de pagos compensatorios. El cálculo de los otros gastos se efectúa como suma de las otras percepciones no salariales de la Encuesta trimestral de coste laboral y los otros gastos del cuestionario anual.

### **4.6. Seguridad en el trabajo, relaciones laborales y otros aspectos**

#### **Accidente de trabajo**

Se consideran como tales los ocurridos durante la jornada de trabajo, dentro del propio centro de trabajo o por el desplazamiento entre centros de trabajo, o al ir o al volver del lugar del trabajo (in itinere). Se excluyen de esta denominación las recaídas que son tratadas por separado. Según el dictamen facultativo, los accidentes de trabajo se clasifican en leves, graves (incluidos los muy graves) y mortales.

#### **Accidentes de trabajo en jornada de trabajo**

Son los que tienen lugar durante la jornada de trabajo. Se incluyen los ocurridos en algunas de las tres situaciones

siguientes: en el centro de trabajo habitual, en desplazamiento durante la jornada laboral y en otro centro o lugar de trabajo.

#### **Índice de incidencia**

Número de accidentes con baja acaecidos durante la jornada de trabajo por cada mil trabajadores expuestos al riesgo.

#### **Convenios colectivos**

Se pueden distinguir entre primeros y otros convenios.

- Primeros convenios (convenios firmados). Son los que se han negociado y firmado para el período de efectos económicos de referencia de la estadística, siendo éste el primer o único año de vigencia.

- Otros convenios (convenios revisados). Son aquellos que se firmaron en años anteriores con vigencia superior al año y que son de aplicación durante el período de efectos económicos al que se refiere la estadística.

#### **Convenios de empresa**

Convenios que afectan tanto a toda la plantilla de una empresa como a parte de la misma.

#### **Convenios de otro ámbito**

Convenios de ámbito superior a la empresa.

#### **Expedientes de regulación de empleo**

Son los presentados tanto por las empresas como por los representantes legales de los trabajadores para solicitar suspensión o extinción de las relaciones de trabajo o reducciones de jornada por causas económicas, técnicas, organizativas, de producción, por fuerza mayor o por extinción de la personalidad jurídica del contratante y resueltos por la autoridad laboral competente.

#### **Fondo de Garantía Salarial**

Es un organismo autónomo de carácter administrativo dependiente del Ministerio de Trabajo y Asuntos Sociales que tiene por finalidad la gestión de las prestaciones de garantía salarial contempladas en el artículo 33 del Estatuto de los Trabajadores, según redacción dada por el Real Decreto Legislativo 1/1995 de 24 de marzo, designadas a garantizar a los trabajadores la percepción de los salarios adeudados e indemnizaciones pendientes de pago.

#### **Prestaciones por insolvencia**

Estas prestaciones incluyen el importe de las indemnizaciones y salarios pendientes de pago, motivados por declaración de insolvencia en los juzgados de lo social, suspensión de pagos, quiebra, concurso de acreedores y fuerza mayor, así como los salarios de tramitación acordados por la jurisdicción competente.

#### **Prestaciones por regulación**

Recogen únicamente las indemnizaciones correspondientes al 40 por ciento de la indemnización legal que corresponda a los trabajadores de empresas de menos de veinticinco trabajadores en los casos de despido colectivo y despido por causas objetivas derivadas de la necesidad de amortizar puestos de trabajo fundados ambos en causas económicas, técnicas, organizativas o de producción.

## 4. Mercado de trabajo

### 4.1. Población activa

#### 4.1.1. Población de 16 y más años según su relación con la actividad económica por provincia. Año 2005\* (miles de personas)

	Andalucía	Almería	Cádiz	Córdoba	Granada	Huelva	Jaén	Málaga	Sevilla	España
<b>Activos</b>	<b>3.435,2</b>	313,0	503,6	328,6	361,8	204,1	266,6	636,9	820,7	<b>20.885,7</b>
<b>Ocupados</b>	<b>2.959,6</b>	284,3	414,7	280,0	315,1	171,7	224,2	562,7	706,9	<b>18.973,3</b>
<b>Parados</b>										
Buscan primer empleo	<b>62,3</b>	4,6	13,9	5,9	7,5	3,9	5,7	7,8	13,1	<b>246,5</b>
Han trabajado	<b>413,3</b>	24,1	75,0	42,6	39,2	28,5	36,8	66,5	100,7	<b>1.666,0</b>
<b>Total</b>	<b>475,6</b>	<b>28,7</b>	<b>88,9</b>	<b>48,5</b>	<b>46,7</b>	<b>32,4</b>	<b>42,4</b>	<b>74,3</b>	<b>113,7</b>	<b>1.912,5</b>
<b>Inactivos</b>										
Estudiante	<b>474,6</b>	25,8	77,3	53,9	60,5	29,2	43,7	76,7	107,6	<b>2.402,8</b>
Jubilado o pensionista	<b>1.079,8</b>	63,6	150,5	124,6	132,8	69,0	97,6	211,5	230,4	<b>6.745,3</b>
Labores del hogar	<b>1.015,3</b>	66,0	172,8	100,0	114,8	68,9	100,6	175,4	216,8	<b>5.008,7</b>
Incapacidad permanente	<b>207,4</b>	11,7	27,2	14,8	24,3	13,5	13,7	40,4	62,0	<b>872,2</b>
Otra situación	<b>113,1</b>	10,9	13,0	12,5	13,4	7,9	7,6	29,1	18,9	<b>501,3</b>
<b>Total</b>	<b>2.890,1</b>	<b>178,0</b>	<b>440,7</b>	<b>305,7</b>	<b>345,7</b>	<b>188,3</b>	<b>263,1</b>	<b>533,0</b>	<b>635,6</b>	<b>15.530,2</b>
<b>Población de 16 y más años</b>	<b>6.325,3</b>	490,9	944,3	634,3	707,5	392,3	529,7	1.169,9	1.456,2	<b>36.416,0</b>

FUENTE: INE. Encuesta de Población Activa (Metodología 2005)

\*Media anual calculada a partir de los cuatro trimestres del año.

## 4. Mercado de trabajo

### 4.1.2. Evolución de la población de 16 y más años según sexo y grupo de edad. Años 1995-2005\*

(miles de personas)

	1995	1996	1997	1998	1999	2000	2001	2002	2003	2004	2005
<b>Andalucía</b>											
<b>Hombres</b>											
De 16 a 19 años	256,4	251,9	246,5	240,3	233,4	226,4	219,5	213,4	208,3	204,5	202,0
De 20 a 24 años	322,5	320,5	317,9	317,7	316,6	315,3	313,0	309,8	305,6	300,9	296,2
De 25 a 54 años	1.413,5	1.444,7	1.473,0	1.498,2	1.524,1	1.555,2	1.588,7	1.626,8	1.671,2	1.720,3	1.772,6
De 55 y más años	692,4	706,1	721,9	732,6	744,0	756,6	769,9	784,0	798,0	813,3	829,6
<b>Total</b>	<b>2.684,8</b>	<b>2.723,2</b>	<b>2.759,3</b>	<b>2.788,7</b>	<b>2.818,0</b>	<b>2.853,5</b>	<b>2.891,1</b>	<b>2.933,9</b>	<b>2.983,1</b>	<b>3.038,9</b>	<b>3.100,2</b>
<b>Mujeres</b>											
De 16 a 19 años	244,8	239,8	234,1	228,3	222,1	215,6	209,2	203,4	198,5	194,4	191,3
De 20 a 24 años	310,7	308,6	305,7	304,9	303,2	301,2	298,3	295,2	291,9	287,6	282,6
De 25 a 54 años	1.408,2	1.438,1	1.465,3	1.490,5	1.516,8	1.546,1	1.576,4	1.611,4	1.651,2	1.692,9	1.735,4
De 55 y más años	872,0	883,7	896,4	907,9	920,3	934,2	948,7	963,2	979,8	997,5	1.015,8
<b>Total</b>	<b>2.835,7</b>	<b>2.870,2</b>	<b>2.901,5</b>	<b>2.931,5</b>	<b>2.962,4</b>	<b>2.997,1</b>	<b>3.032,6</b>	<b>3.073,2</b>	<b>3.121,3</b>	<b>3.172,3</b>	<b>3.225,1</b>
<b>Ambos sexos</b>											
De 16 a 19 años	501,2	491,7	480,6	468,6	455,5	442,0	428,7	416,8	406,7	398,8	393,2
De 20 a 24 años	633,2	629,1	623,5	622,6	619,8	616,5	611,4	605,0	597,4	588,4	578,7
De 25 a 54 años	2.821,7	2.882,7	2.938,3	2.988,6	3.040,9	3.101,4	3.165,1	3.238,2	3.322,4	3.413,2	3.508,0
De 55 y más años	1.564,5	1.589,8	1.618,3	1.640,4	1.664,3	1.690,7	1.718,6	1.747,1	1.777,9	1.810,8	1.845,4
<b>Total</b>	<b>5.520,5</b>	<b>5.593,4</b>	<b>5.660,7</b>	<b>5.720,1</b>	<b>5.780,4</b>	<b>5.850,6</b>	<b>5.923,7</b>	<b>6.007,1</b>	<b>6.104,3</b>	<b>6.211,2</b>	<b>6.325,3</b>
<b>España</b>											
<b>Hombres</b>											
De 16 a 19 años	1.302,7	1.272,1	1.236,0	1.189,3	1.141,5	1.095,1	1.053,0	1.019,5	993,6	974,3	959,2
De 20 a 24 años	1.687,0	1.689,9	1.689,8	1.681,5	1.665,6	1.647,5	1.625,2	1.598,5	1.566,5	1.527,8	1.491,0
De 25 a 54 años	8.047,6	8.206,5	8.359,3	8.494,2	8.646,1	8.841,2	9.070,6	9.322,5	9.594,8	9.865,1	10.136,5
De 55 y más años	4.410,3	4.468,4	4.540,2	4.602,6	4.670,9	4.746,4	4.828,4	4.920,6	5.019,6	5.120,9	5.225,8
<b>Total</b>	<b>15.447,6</b>	<b>15.636,9</b>	<b>15.825,2</b>	<b>15.967,6</b>	<b>16.124,1</b>	<b>16.330,1</b>	<b>16.577,1</b>	<b>16.861,1</b>	<b>17.174,5</b>	<b>17.488,2</b>	<b>17.812,5</b>
<b>Mujeres</b>											
De 16 a 19 años	1.245,0	1.213,5	1.176,6	1.131,7	1.086,7	1.042,8	1.002,6	970,0	945,0	924,0	908,2
De 20 a 24 años	1.619,2	1.622,0	1.621,1	1.612,5	1.595,7	1.575,7	1.552,0	1.526,0	1.497,3	1.463,0	1.426,5
De 25 a 54 años	8.011,2	8.166,2	8.315,5	8.446,5	8.593,1	8.769,1	8.967,9	9.191,1	9.420,5	9.643,8	9.860,3
De 55 y más años	5.524,3	5.579,8	5.646,1	5.714,7	5.790,6	5.875,4	5.967,6	6.066,3	6.178,1	6.292,0	6.408,5
<b>Total</b>	<b>16.399,7</b>	<b>16.581,5</b>	<b>16.759,3</b>	<b>16.905,3</b>	<b>17.066,1</b>	<b>17.263,0</b>	<b>17.490,0</b>	<b>17.753,5</b>	<b>18.040,8</b>	<b>18.322,7</b>	<b>18.603,5</b>
<b>Ambos sexos</b>											
De 16 a 19 años	2.547,7	2.485,6	2.412,6	2.321,0	2.228,2	2.137,9	2.055,6	1.989,5	1.938,6	1.898,3	1.867,4
De 20 a 24 años	3.306,3	3.311,9	3.310,9	3.294,1	3.261,3	3.223,2	3.177,2	3.124,5	3.063,8	2.990,8	2.917,5
De 25 a 54 años	16.058,8	16.372,7	16.674,7	16.940,6	17.239,2	17.610,3	18.038,4	18.513,7	19.015,3	19.508,9	19.996,8
De 55 y más años	9.934,6	10.048,2	10.186,3	10.317,2	10.461,5	10.621,7	10.796,0	10.987,0	11.197,7	11.412,9	11.634,4
<b>Total</b>	<b>31.847,3</b>	<b>32.218,4</b>	<b>32.584,5</b>	<b>32.872,8</b>	<b>33.190,2</b>	<b>33.593,1</b>	<b>34.067,2</b>	<b>34.614,6</b>	<b>35.215,3</b>	<b>35.810,8</b>	<b>36.416,0</b>

FUENTE: INE. Encuesta de Población Activa

\*Media anual calculada a partir de los cuatro trimestres del año.

#### 4.1.3. Población de 16 y más años según estudios terminados por grupo de edad en Andalucía. Año 2005<sup>a</sup>

(miles de personas)

	De 16 a 19 años	De 20 a 24 años	De 25 a 29 años	De 30 a 54 años	De 55 y más años	Total
Analfabetos y sin estudios	9,5	9,2	16,0	224,6	882,4	1.141,7
Estudios primarios	51,9	41,7	57,0	544,2	544,1	1.238,9
Estudios secundarios o medios <sup>b</sup>	331,4	462,0	433,1	1.622,4	294,5	3.143,4
Estudios postsecundarios o superiores	0,4	65,8	163,9	446,8	124,3	801,2
<b>Total</b>	<b>393,2</b>	<b>578,7</b>	<b>669,9</b>	<b>2.838,0</b>	<b>1.845,4</b>	<b>6.325,2</b>

FUENTE: IEA. Explotación de la Encuesta de Población Activa del INE (Metodología 2005)

<sup>a</sup>Media anual calculada a partir de los cuatro trimestres del año.

<sup>b</sup>Incluye Formación Profesional de grado medio y superior.

#### 4.1.4. Población activa según grupo de edad por provincia. Año 2005\*

(miles de personas)

	Andalucía	Almería	Cádiz	Córdoba	Granada	Huelva	Jaén	Málaga	Sevilla	España
De 16 a 19 años	119,5	11,7	15,0	10,4	12,4	5,6	9,7	26,9	27,8	538,9
De 20 a 24 años	383,2	36,4	64,8	30,7	39,2	23,7	27,1	71,6	89,9	1.955,8
De 25 a 54 años	2.627,1	238,9	376,0	256,0	277,2	155,9	209,2	479,0	634,9	16.168,8
De 55 y más años	305,4	26,0	47,9	31,6	33,1	19,0	20,6	59,5	68,0	2.222,2
<b>Total</b>	<b>3.435,2</b>	<b>313,0</b>	<b>503,6</b>	<b>328,6</b>	<b>361,8</b>	<b>204,1</b>	<b>266,6</b>	<b>636,9</b>	<b>820,7</b>	<b>20.885,7</b>

FUENTE: INE. Encuesta de Población Activa (Metodología 2005)

\*Media anual calculada a partir de los cuatro trimestres del año.

#### 4.1.5. Población activa según estudios terminados por grupo de edad en Andalucía. Año 2005<sup>a</sup>

(miles de personas)

	De 16 a 19 años	De 20 a 24 años	De 25 a 29 años	De 30 a 54 años	De 55 y más años	Total
Analfabetos y sin estudios	5,2	5,4	10,0	117,1	71,5	209,3
Estudios primarios	20,2	35,2	43,5	351,3	98,8	548,9
Estudios secundarios o medios <sup>b</sup>	93,8	308,1	349,8	1.219,3	83,0	2.054,0
Estudios postsecundarios o superiores	0,2	34,6	133,6	402,5	52,1	622,9
<b>Total</b>	<b>119,5</b>	<b>383,2</b>	<b>536,9</b>	<b>2.090,2</b>	<b>305,4</b>	<b>3.435,2</b>

FUENTE: IEA. Explotación de la Encuesta de Población Activa del INE (Metodología 2005)

<sup>a</sup>Media anual calculada a partir de los cuatro trimestres del año.

<sup>b</sup>Incluye Formación Profesional de grado medio y superior.

## 4. Mercado de trabajo

### 4.1.6.G. Evolución de la tasa de actividad según grupo de edad y sexo en Andalucía. Años 1987-2005\*

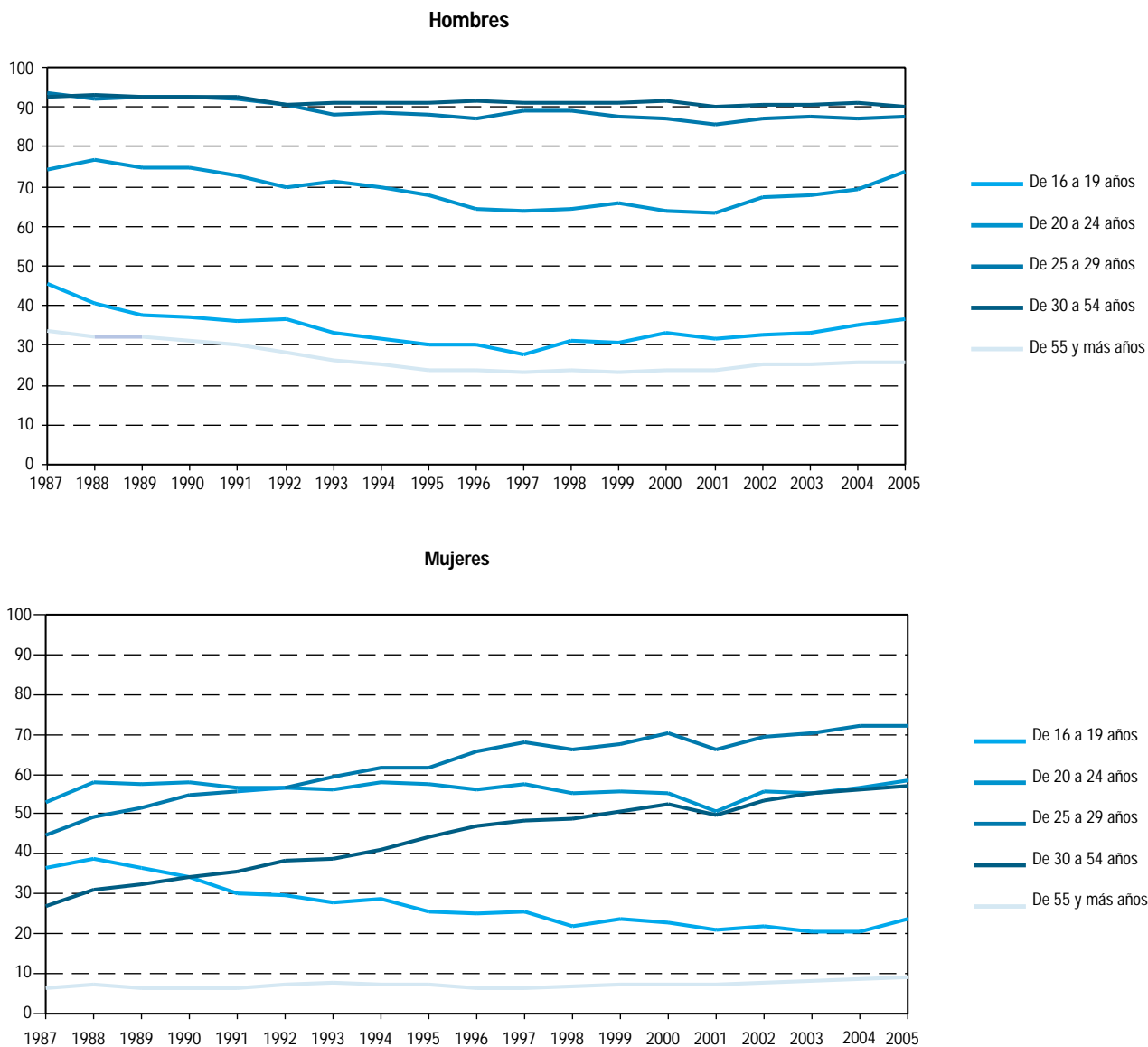

FUENTE: IEA. Explotación de la Encuesta de Población Activa del INE

\*Media anual calculada a partir de los cuatro trimestres del año.

#### 4.1.7. Población activa según sector económico por provincia. Año 2005<sup>a</sup>

(miles de personas)

	Andalucía	Almería	Cádiz	Córdoba	Granada	Huelva	Jaén	Málaga	Sevilla	España
Agricultura	<b>338,68</b>	69,10	31,70	41,70	37,35	30,15	36,43	28,13	64,10	<b>1.108,20</b>
Industria	<b>350,30</b>	25,60	51,23	44,35	33,00	19,58	37,48	47,48	91,53	<b>3.441,18</b>
Construcción	<b>476,35</b>	48,48	77,93	36,50	48,53	33,48	30,93	104,33	96,15	<b>2.509,15</b>
Servicios	<b>2.071,33</b>	158,08	302,05	185,43	224,03	108,28	146,25	424,05	523,18	<b>13.009,25</b>
Parados que buscan el 1 <sup>er</sup> empleo o que han dejado el último hace 3 o más años <sup>b</sup>	<b>198,60</b>	11,73	40,73	20,58	18,93	12,58	15,45	32,90	45,73	<b>817,98</b>
<b>Total</b>	<b>3.435,18</b>	<b>312,95</b>	<b>503,63</b>	<b>328,60</b>	<b>361,78</b>	<b>204,08</b>	<b>266,55</b>	<b>636,93</b>	<b>820,68</b>	<b>20.885,73</b>

FUENTE: INE. Encuesta de Población Activa (Metodología 2005)

<sup>a</sup>Media anual calculada a partir de los cuatro trimestres del año.

<sup>b</sup>Tanto la población parada que busca su primer empleo como aquella que, habiendo trabajado con anterioridad, deja su último empleo hace tres o más años, no son susceptibles de ser clasificados por sectores económicos, ni en las tablas de actividad ni en las de paro.

#### 4.1.8.G. Evolución de la población activa según sector económico en Andalucía. Años 1988-2005<sup>a</sup>

(miles de personas)

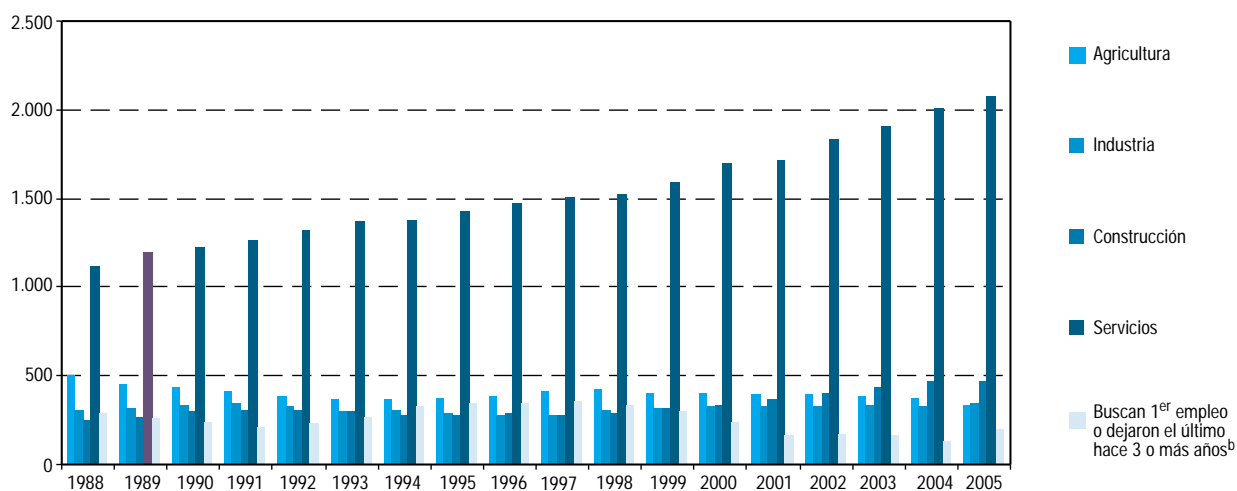

FUENTE: INE. Encuesta de Población Activa

<sup>a</sup>Media anual calculada a partir de los cuatro trimestres del año.

<sup>b</sup>Tanto la población parada que busca su primer empleo como aquella que, habiendo trabajado con anterioridad, deja su último empleo hace tres o más años, no son susceptibles de ser clasificados por sectores económicos, ni en las tablas de actividad ni en las de paro.

## 4. Mercado de trabajo

### 4.1.9.G. Evolución de la tasa de actividad según sexo. Años 1988-2005\*

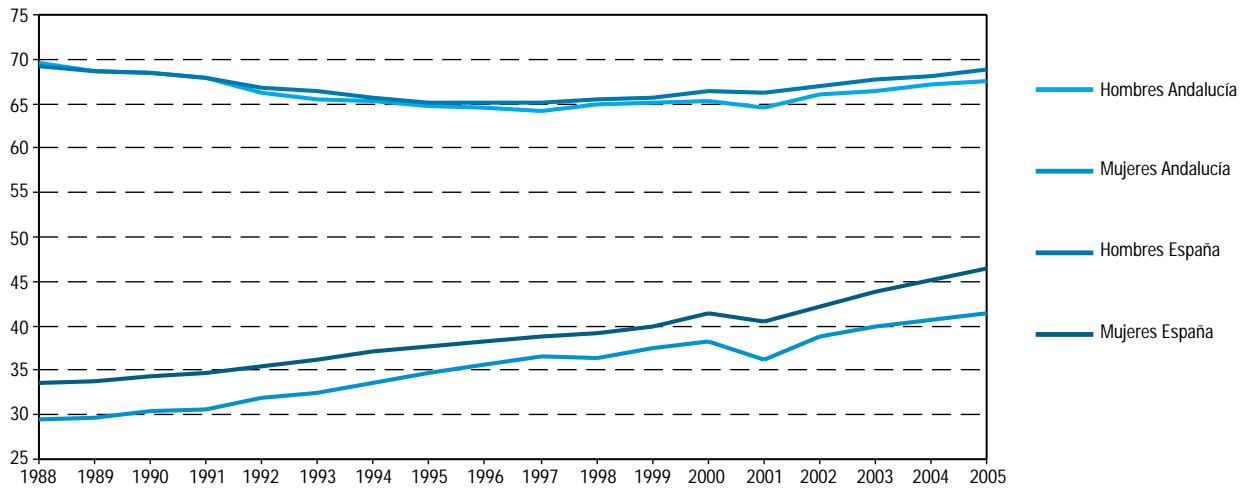

FUENTE: INE. Encuesta de Población Activa

\*Tasas elaboradas con los efectivos anuales medios de población activa y población de 16 y más años, calculados a partir de los cuatro trimestres del año.

### 4.1.10. Viviendas familiares según número de personas en la vivienda por número de activos en la misma en Andalucía. Año 2005\* (miles de viviendas)

	Número de activos					Total
	0	1	2	3	4 y más	
<b>Número de personas</b>						
1	240,8	128,1	-	-	-	<b>368,9</b>
2	290,0	177,3	155,3	-	-	<b>622,6</b>
3	60,5	243,3	237,1	38,5	-	<b>579,3</b>
4	22,2	234,3	310,1	93,4	22,7	<b>682,7</b>
5 y más	7,9	78,3	108,0	76,3	54,8	<b>325,3</b>
<b>Total</b>	<b>621,4</b>	<b>861,3</b>	<b>810,5</b>	<b>208,2</b>	<b>77,5</b>	<b>2.578,8</b>

FUENTE: IEA. Explotación de la Encuesta de Población Activa del INE (Metodología 2005)

\*Media anual calculada a partir de los cuatro trimestres del año.



## 4.2. Población ocupada

### 4.2.1.G. Evolución de la tasa de empleo según grupo de edad y sexo en Andalucía. Años 1987-2005\*

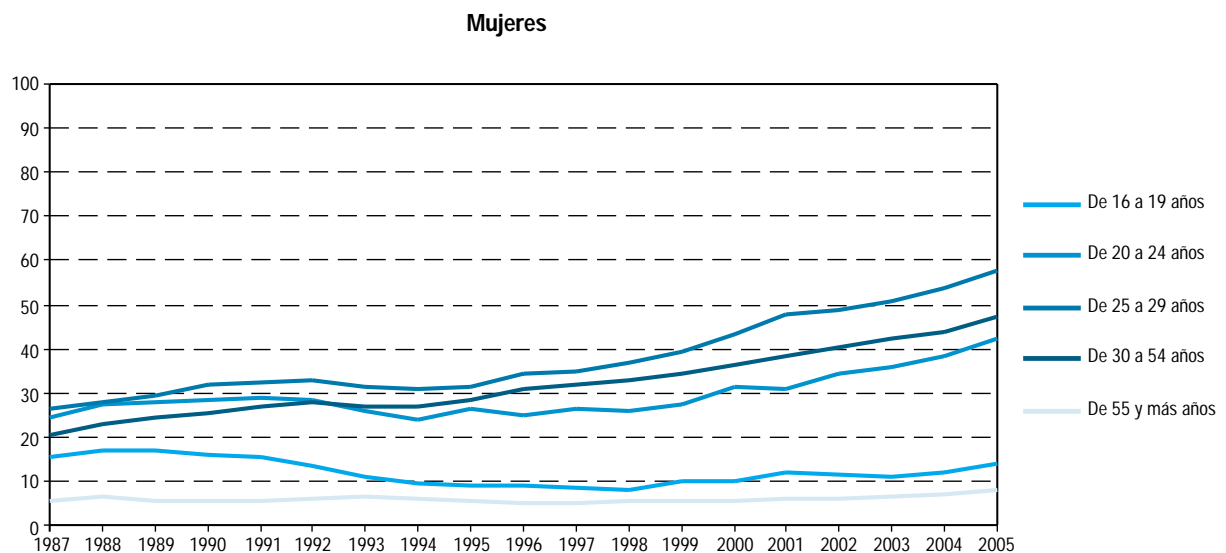
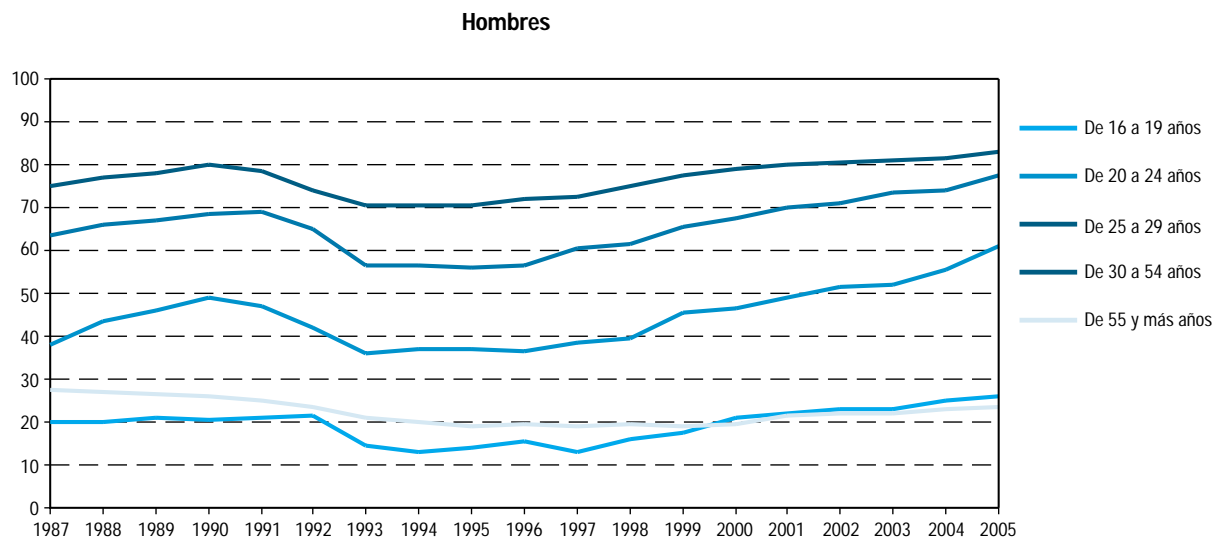

FUENTE: IEA. Explotación de la Encuesta de Población Activa del INE.

\*Media anual calculada a partir de los cuatro trimestres del año.

## 4. Mercado de trabajo

### 4.2.2. Población ocupada según estudios terminados por grupo de edad en Andalucía. Año 2005<sup>a</sup> (miles de personas)

	De 16 a 19 años	De 20 a 24 años	De 25 a 29 años	De 30 a 54 años	De 55 y más años	Total
Analfabetos y sin estudios	3,0	3,7	7,9	95,0	59,7	<b>169,4</b>
Estudios primarios	11,6	27,6	36,5	297,8	89,0	<b>462,4</b>
Estudios secundarios o medios <sup>b</sup>	64,0	244,5	294,8	1.077,0	75,6	<b>1.755,9</b>
Estudios postsecundarios o superiores	0,2	24,9	114,9	381,1	50,7	<b>571,9</b>
<b>Total</b>	<b>78,8</b>	<b>300,6</b>	<b>454,1</b>	<b>1.851,0</b>	<b>275,1</b>	<b>2.959,6</b>

FUENTE: IEA. Explotación de la Encuesta de Población Activa del INE (Metodología 2005)

<sup>a</sup>Media anual calculada a partir de los cuatro trimestres del año.

<sup>b</sup>Incluye Formación Profesional de grado medio y superior.

### 4.2.3. Población ocupada según sector económico por provincia. Año 2005\* (miles de personas)

	Andalucía	Almería	Cádiz	Córdoba	Granada	Huelva	Jaén	Málaga	Sevilla	España
Agricultura	<b>271,2</b>	65,5	22,5	32,2	31,2	25,5	24,5	23,6	46,3	<b>1.000,7</b>
Industria	<b>328,5</b>	24,7	46,0	41,9	31,4	17,8	35,3	44,7	86,8	<b>3.280,0</b>
Construcción	<b>435,4</b>	45,6	68,0	32,5	44,3	29,3	28,4	99,2	88,0	<b>2.357,2</b>
Servicios	<b>1.924,6</b>	148,5	278,2	173,5	208,2	99,0	136,0	395,3	486,0	<b>12.335,4</b>
<b>Total</b>	<b>2.959,6</b>	<b>284,3</b>	<b>414,7</b>	<b>280,0</b>	<b>315,1</b>	<b>171,7</b>	<b>224,2</b>	<b>562,7</b>	<b>706,9</b>	<b>18.973,3</b>

FUENTE: INE. Encuesta de Población Activa (Metodología 2005)

\*Media anual calculada a partir de los cuatro trimestres del año.

#### 4.2.4.G. Evolución de la población ocupada según sector económico en Andalucía. Años 1988-2005\*

(miles de personas)

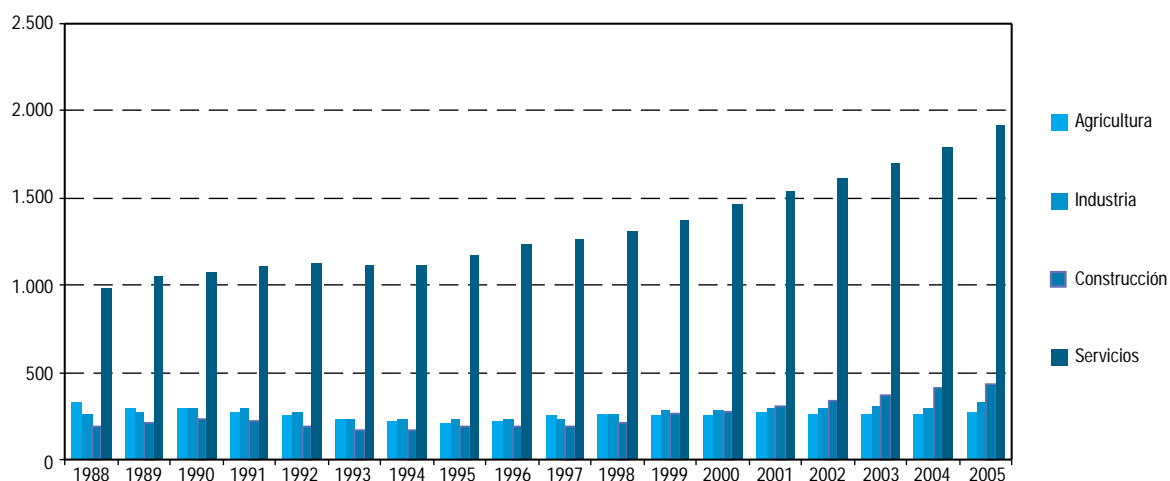

FUENTE: INE. Encuesta de Población Activa

\*Media anual calculada a partir de los cuatro trimestres del año.

#### 4.2.5. Población ocupada según sexo por situación profesional. Año 2005\*

(miles de personas)

	Empresario o miembro de cooperativa	Ayuda familiar	Asalariados	Otros	Total
<b>Andalucía</b>					
Hombre	352,5	31,1	1.494,7	3,1	<b>1.881,3</b>
Mujer	132,2	33,2	911,1	1,8	<b>1.078,3</b>
<b>Total</b>	<b>484,7</b>	<b>64,3</b>	<b>2.405,7</b>	<b>4,9</b>	<b>2.959,6</b>
<b>España</b>					
Hombre	2.220,4	127,6	9.025,5	15,2	<b>11.388,8</b>
Mujer	918,2	179,2	6.476,5	10,6	<b>7.584,5</b>
<b>Total</b>	<b>3.138,6</b>	<b>306,8</b>	<b>15.502,1</b>	<b>25,8</b>	<b>18.973,3</b>

FUENTE: INE. Encuesta de Población Activa (Metodología 2005)

\*Media anual calculada a partir de los cuatro trimestres del año.

## 4. Mercado de trabajo

### 4.2.6.G. Evolución de la tasa de empleo según sexo. Años 1988-2005\*

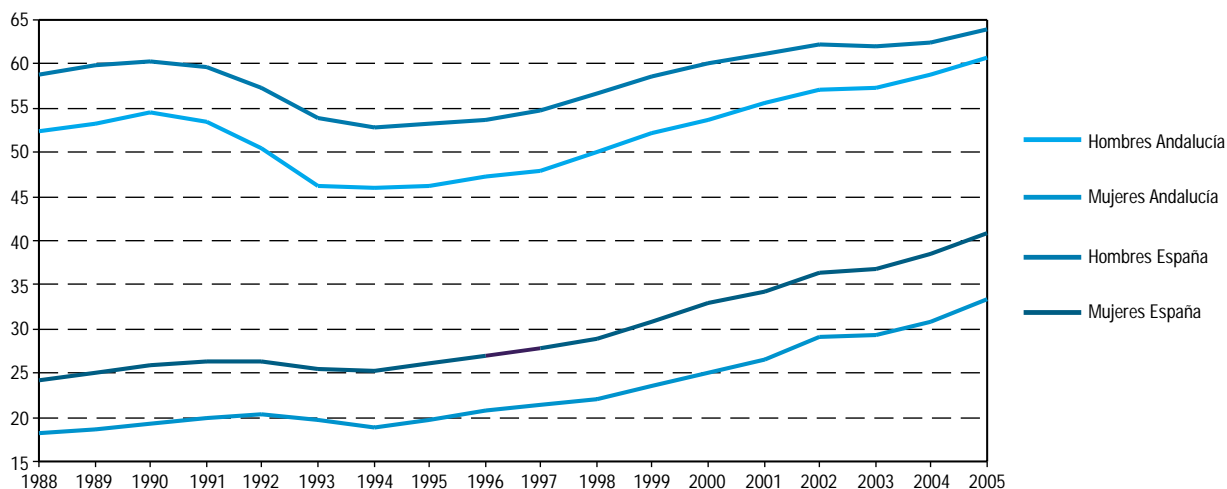

FUENTE: INE. Encuesta de Población Activa

\*Tasas elaboradas con los efectivos anuales medios de población ocupada y población de 16 y más años, calculados a partir de los cuatro trimestres del año.

### 4.2.7. Trabajadores afiliados a la Seguridad Social en alta laboral según régimen por provincia. Año 2005

(media anual en miles)

	Andalucía	Almería	Cádiz	Córdoba	Granada	Huelva	Jaén	Málaga	Sevilla	España
Régimen general	<b>1.925,3</b>	159,0	273,9	166,2	191,8	109,7	126,5	417,6	480,6	<b>13.488,9</b>
R. E. minería del carbón	<b>0,3</b>	-	-	0,3	-	-	-	-	-	<b>10,4</b>
R. E. empleados del hogar	<b>25,6</b>	1,8	2,0	2,0	3,3	0,8	1,1	7,5	7,1	<b>284,7</b>
R. E. del mar cuenta ajena	<b>9,2</b>	1,0	4,2	-	0,2	2,4	-	1,0	0,4	<b>56,9</b>
R. E. del mar cuenta propia	<b>0,8</b>	0,1	0,3	-	-	0,2	-	0,2	-	<b>15,9</b>
R. E. agrario por cuenta ajena	<b>480,3</b>	38,7	35,7	71,1	63,1	53,0	64,0	39,8	114,9	<b>772,0</b>
R. E. agrario por cuenta propia	<b>36,0</b>	15,0	2,6	4,0	4,4	2,2	2,9	2,0	2,9	<b>271,8</b>
R. E. autónomos	<b>430,6</b>	39,1	50,8	46,5	52,2	23,3	36,2	91,7	90,7	<b>2.935,0</b>
<b>Total</b>	<b>2.908,1</b>	<b>254,7</b>	<b>369,5</b>	<b>290,1</b>	<b>315,1</b>	<b>191,6</b>	<b>230,7</b>	<b>559,7</b>	<b>696,6</b>	<b>17.835,4</b>

FUENTE: Ministerio de Trabajo y Asuntos Sociales. Anuario de estadísticas laborales y de asuntos sociales

#### 4.2.8. Trabajadores afiliados a la Seguridad Social en alta laboral según sector de actividad por provincia. Año 2005 (media anual en miles)

	Andalucía	Almería	Cádiz	Córdoba	Granada	Huelva	Jaén	Málaga	Sevilla	España
Agrario	548,7	60,1	43,0	78,6	69,7	59,3	69,1	46,1	122,7	1.239,6
Industria	263,8	16,7	37,4	38,7	23,2	14,2	30,6	34,1	69,0	2.641,5
Construcción	389,6	37,3	54,4	30,0	43,1	25,2	23,5	95,4	80,6	2.187,0
Servicios	1.705,3	140,5	234,6	142,8	179,1	92,8	107,5	383,9	424,2	11.761,4
No consta	0,7	0,1	0,1	0,0	0,1	0,0	0,1	0,1	0,2	5,9
<b>Total</b>	<b>2.908,1</b>	<b>254,7</b>	<b>369,5</b>	<b>290,1</b>	<b>315,1</b>	<b>191,6</b>	<b>230,7</b>	<b>559,7</b>	<b>696,6</b>	<b>17.835,4</b>

FUENTE: Ministerio de Trabajo y Asuntos Sociales. Anuario de estadísticas laborales y de asuntos sociales

#### 4.2.9.G. Evolución de los trabajadores\* en alta afiliados a la Seguridad Social. Años 1988-2005 (trabajadores/1.000 habitantes)

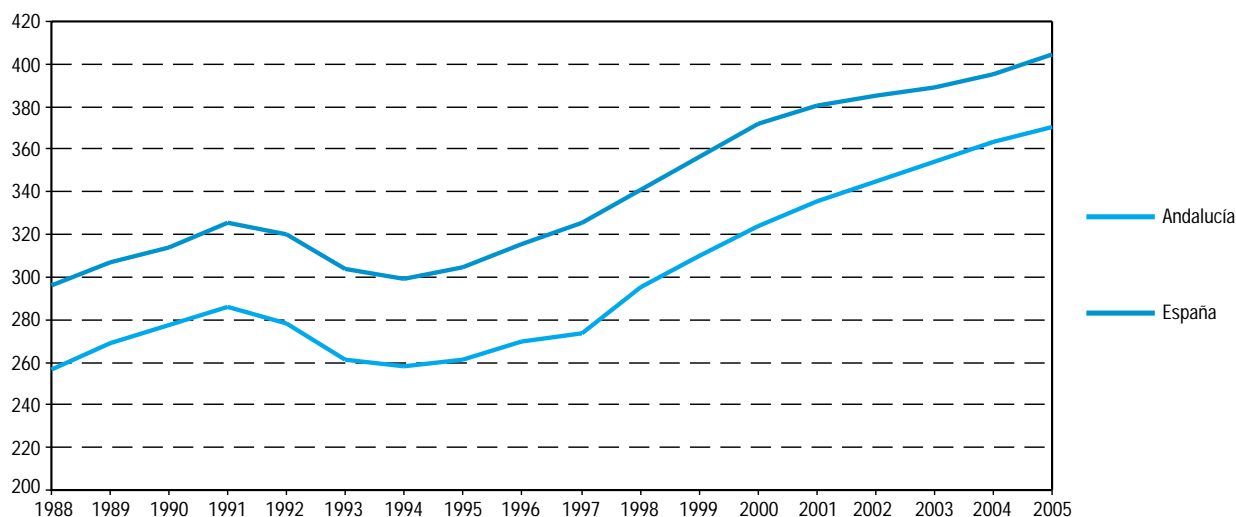

FUENTE: Ministerio de Trabajo y Asuntos Sociales. Boletín de estadísticas laborales

\*Media anual.

## 4. Mercado de trabajo

### 4.2.10. Trabajadores extranjeros afiliados a la Seguridad Social en alta laboral según sexo por provincia. Años 2004-2005 (datos a 31 de diciembre)

	Andalucía	Almería	Cádiz	Córdoba	Granada	Huelva	Jaén	Málaga	Sevilla	España
<b>Año 2004</b>										
Hombre	70.884	20.511	3.713	2.341	5.759	4.693	2.551	25.096	6.220	681.486
Mujer	42.189	7.857	1.997	1.280	3.386	4.200	1.081	17.398	4.990	395.232
<b>Total*</b>	<b>113.075</b>	<b>28.368</b>	<b>5.710</b>	<b>3.621</b>	<b>9.146</b>	<b>8.893</b>	<b>3.632</b>	<b>42.494</b>	<b>11.211</b>	<b>1.076.744</b>
<b>Año 2005</b>										
Hombre	113.888	37.554	4.917	3.763	9.833	8.199	3.948	36.180	9.494	..
Mujer	67.971	14.522	3.419	2.532	6.306	3.841	1.796	27.535	8.020	..
<b>Total*</b>	<b>181.859</b>	<b>52.076</b>	<b>8.336</b>	<b>6.295</b>	<b>16.139</b>	<b>12.040</b>	<b>5.744</b>	<b>63.715</b>	<b>17.514</b>	<b>1.688.598</b>

FUENTES: Ministerio de Trabajo y Asuntos Sociales. Anuario de estadísticas laborales y de asuntos sociales  
Consejería de Gobernación. Observatorio Permanente Andaluz de las Migraciones

\*Los datos incluyen los no clasificables por sexo.

### 4.2.11. Trabajadores extranjeros afiliados a la Seguridad Social en alta laboral según régimen por provincia. Años 2004-2005 (datos a 31 de diciembre)

	Andalucía	Almería	Cádiz	Córdoba	Granada	Huelva	Jaén	Málaga	Sevilla	España
<b>Año 2004</b>										
Régimen general y régimen especial minería del carbón	58.599	12.515	3.284	1.527	4.460	1.616	1.406	27.132	6.659	759.703
Régimen especial empleados del hogar	6.515	179	407	447	825	159	306	2.082	2.110	76.455
Régimen especial del mar	330	85	71	-	3	60	-	105	6	2.787
Régimen especial agrario	27.746	13.680	364	1.253	2.070	6.624	1.594	1.108	1.053	114.652
Régimen especial autónomos	19.885	1.909	1.584	394	1.788	434	326	12.067	1.383	123.147
<b>Total</b>	<b>113.075</b>	<b>28.368</b>	<b>5.710</b>	<b>3.621</b>	<b>9.146</b>	<b>8.893</b>	<b>3.632</b>	<b>42.494</b>	<b>11.211</b>	<b>1.076.744</b>
<b>Año 2005</b>										
Régimen general y régimen especial minería del carbón	91.926	21.116	4.842	2.716	7.946	3.036	2.200	39.943	10.127	1.121.372
Régimen especial empleados del hogar	20.333	1.758	1.270	1.265	2.218	692	819	8.426	3.885	253.770
Régimen especial del mar	442	154	73	-	5	75	-	124	11	3.239
Régimen especial agrario	46.078	26.365	398	1.853	3.914	7.679	2.358	1.672	1.839	165.257
Régimen especial autónomos	23.080	2.683	1.753	461	2.056	558	367	13.550	1.652	144.960
<b>Total</b>	<b>181.859</b>	<b>52.076</b>	<b>8.336</b>	<b>6.295</b>	<b>16.139</b>	<b>12.040</b>	<b>5.744</b>	<b>63.715</b>	<b>17.514</b>	<b>1.688.598</b>

FUENTES: Ministerio de Trabajo y Asuntos Sociales. Anuario de estadísticas laborales y de asuntos sociales  
Consejería de Gobernación. Observatorio Permanente Andaluz de las Migraciones

#### 4.2.12. Personal de la Junta de Andalucía según sexo y grupo de edad por provincia. Año 2005

	Almería	Cádiz	Córdoba	Granada	Huelva	Jaén	Málaga	Sevilla	Andalucía	Sin provincializar
<b>Hombres</b>										
Menos de 30 años	48	68	48	54	37	84	77	218	<b>634</b>	-
De 30 a 41 años	404	545	422	535	368	494	562	1.697	<b>5.027</b>	2
De 42 a 53 años	689	1.165	967	1.201	691	961	1.025	2.750	<b>9.449</b>	10
De 54 y más años	391	505	595	602	345	446	650	1.316	<b>4.850</b>	3
<b>Total</b>	<b>1.532</b>	<b>2.283</b>	<b>2.032</b>	<b>2.392</b>	<b>1.441</b>	<b>1.985</b>	<b>2.314</b>	<b>5.981</b>	<b>19.960</b>	<b>15</b>
<b>Mujeres</b>										
Menos de 30 años	74	119	104	98	62	95	136	332	<b>1.020</b>	-
De 30 a 41 años	616	893	745	691	664	701	1.007	2.746	<b>8.063</b>	1
De 42 a 53 años	1.224	1.800	1.497	1.699	1.055	1.299	1.692	4.215	<b>14.481</b>	4
De 54 y más años	428	586	471	489	311	317	619	1.185	<b>4.406</b>	-
<b>Total</b>	<b>2.342</b>	<b>3.398</b>	<b>2.817</b>	<b>2.977</b>	<b>2.092</b>	<b>2.412</b>	<b>3.454</b>	<b>8.478</b>	<b>27.970</b>	<b>5</b>
<b>Ambos sexos</b>										
Menos de 30 años	122	187	152	152	99	179	213	550	<b>1.664</b>	-
De 30 a 41 años	1.020	1.438	1.167	1.226	1.032	1.195	1.569	4.443	<b>13.090</b>	3
De 42 a 53 años	1.913	2.965	2.464	2.900	1.746	2.260	2.717	6.965	<b>23.930</b>	14
De 54 y más años	819	1.091	1.066	1.091	656	763	1.269	2.501	<b>9.256</b>	3
<b>Total</b>	<b>3.874</b>	<b>5.681</b>	<b>4.849</b>	<b>5.369</b>	<b>3.533</b>	<b>4.397</b>	<b>5.768</b>	<b>14.459</b>	<b>47.930</b>	<b>20</b>

FUENTE: Consejería de Justicia y Administración Pública

#### 4.2.13. Viviendas familiares según número de personas en la vivienda por número de ocupados en la misma en Andalucía. Año 2005\* (miles de viviendas)

	Número de ocupados					Total	
	0	1	2	3	4 y más		
<b>Número de personas</b>							
1		256,2	112,7	-	-	-	<b>368,9</b>
2		317,6	182,9	122,2	-	-	<b>622,6</b>
3		99,9	266,7	187,8	24,9	-	<b>579,3</b>
4		53,6	291,4	258,0	66,1	13,6	<b>682,7</b>
5		17,9	78,8	77,2	40,6	19,3	<b>233,8</b>
6 y más		5,0	22,9	30,5	17,3	15,9	<b>91,5</b>
<b>Total</b>		<b>750,2</b>	<b>955,3</b>	<b>675,7</b>	<b>148,9</b>	<b>48,7</b>	<b>2.578,8</b>

FUENTE: IEA. Explotación de la Encuesta de Población Activa del INE (Metodología 2005)

\*Media anual calculada a partir de los cuatro trimestres del año.

## 4. Mercado de trabajo

### 4.3. Población desempleada

#### 4.3.1.G. Evolución de la tasa de paro según sexo y grupo de edad en Andalucía. Años 1987-2005\*

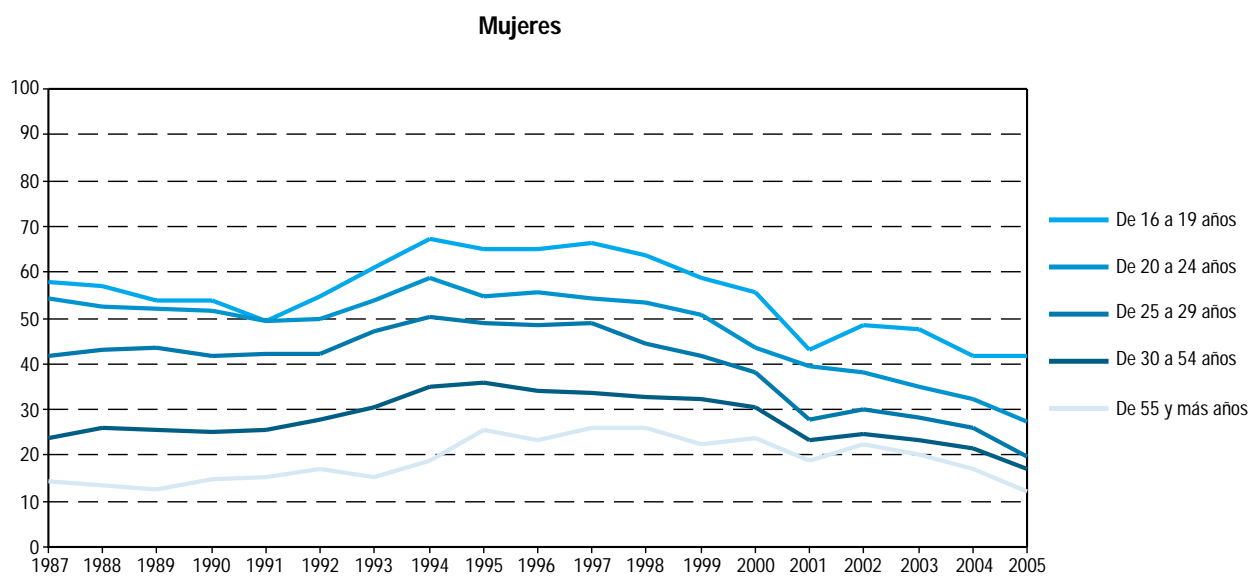
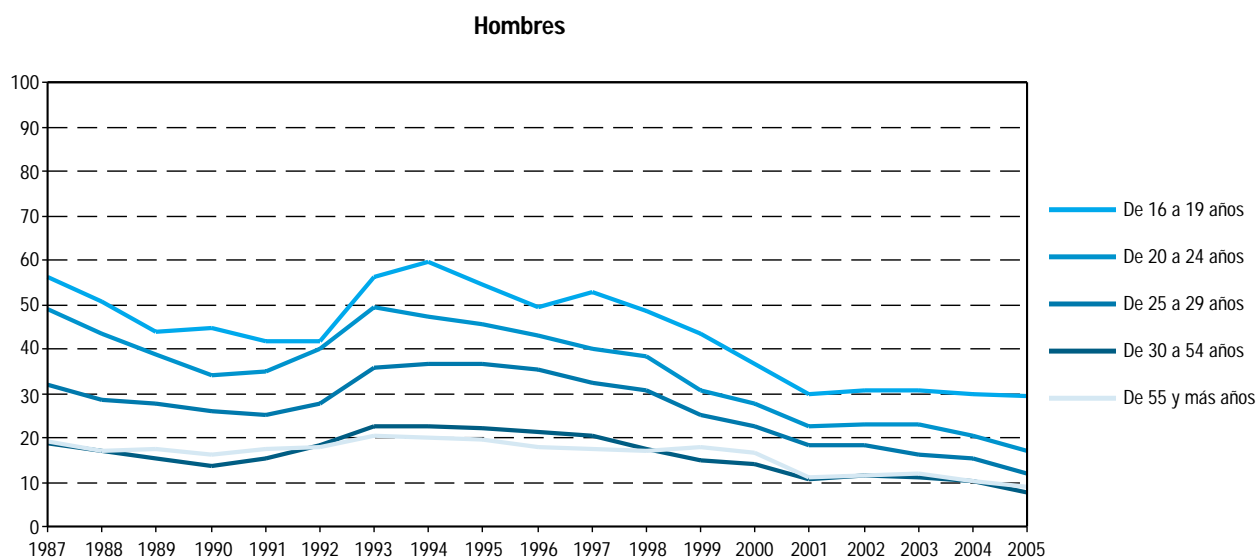

FUENTE: IEA. Explotación de la Encuesta de Población Activa del INE

\*Media anual calculada a partir de los cuatro trimestres del año.



### 4.3.2. Población parada según estudios terminados por grupo de edad en Andalucía. Año 2005<sup>a</sup>

(miles de personas)

	De 16 a 19 años	De 20 a 24 años	De 25 a 29 años	De 30 a 54 años	De 55 y más años	Total
Analfabetos y sin estudios	2,2	1,7	2,1	22,1	11,8	<b>39,9</b>
Estudios primarios	8,6	7,6	7,0	53,4	9,8	<b>86,5</b>
Estudios secundarios o medios <sup>b</sup>	29,9	63,6	55,0	142,3	7,4	<b>298,2</b>
Estudios postsecundarios o superiores	-	9,7	18,6	21,4	1,4	<b>51,0</b>
<b>Total</b>	<b>40,7</b>	<b>82,6</b>	<b>82,8</b>	<b>239,2</b>	<b>30,4</b>	<b>475,6</b>

FUENTE: IEA. Explotación de la Encuesta de Población Activa del INE (Metodología 2005)

<sup>a</sup>Media anual calculada a partir de los cuatro trimestres del año.

<sup>b</sup>Incluye Formación Profesional de grado medio y superior.

### 4.3.3. Población parada según sector económico por provincia. Año 2005<sup>a</sup>

(miles de personas)

	Andalucía	Almería	Cádiz	Córdoba	Granada	Huelva	Jaén	Málaga	Sevilla	España
Agricultura	<b>67,5</b>	3,6	9,2	9,6	6,2	4,7	12,0	4,6	17,9	<b>107,5</b>
Industria	<b>21,8</b>	0,9	5,3	2,5	1,6	1,8	2,2	2,8	4,8	<b>161,2</b>
Construcción	<b>41,0</b>	2,9	10,0	4,0	4,2	4,2	2,5	5,1	8,2	<b>151,9</b>
Servicios	<b>146,7</b>	9,5	23,8	12,0	15,8	9,3	10,3	28,8	37,2	<b>673,9</b>
Buscan 1 <sup>er</sup> empleo o dejaron el último hace 3 o más años <sup>b</sup>	<b>198,6</b>	11,7	40,7	20,6	18,9	12,6	15,5	32,9	45,7	<b>818,0</b>
<b>Total</b>	<b>475,6</b>	<b>28,7</b>	<b>88,9</b>	<b>48,6</b>	<b>46,7</b>	<b>32,4</b>	<b>42,4</b>	<b>74,3</b>	<b>113,8</b>	<b>1.912,5</b>

FUENTE: INE. Encuesta de Población Activa (Metodología 2005)

<sup>a</sup>Media anual calculada a partir de los cuatro trimestres del año.

<sup>b</sup>Tanto la población parada que busca su primer empleo como aquella que, habiendo trabajado con anterioridad, deja su último empleo hace tres o más años, no son susceptibles de ser clasificados por sectores económicos, ni en las tablas de actividad ni en las de paro.

## 4. Mercado de trabajo

### 4.3.4.G. Evolución de la población parada según sector económico en Andalucía. Años 1988-2005<sup>a</sup>

(miles de personas)

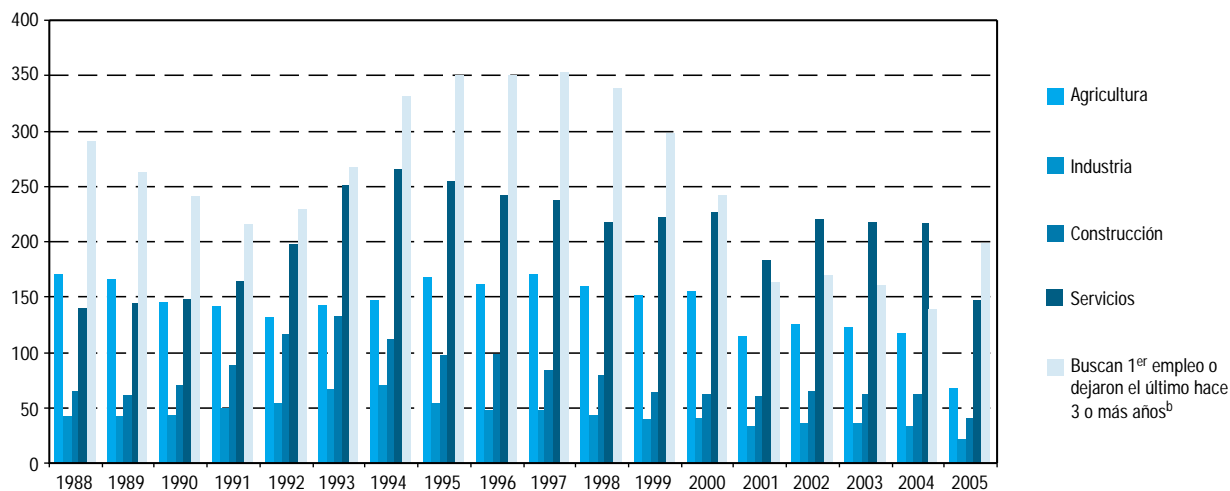

FUENTE: INE. Encuesta de Población Activa

<sup>a</sup>Media anual calculada a partir de los cuatro trimestres del año.

<sup>b</sup>Tanto la población parada que busca su primer empleo como aquella que, habiendo trabajado con anterioridad, deja su último empleo hace tres o más años, no son susceptibles de ser clasificados por sectores económicos, ni en las tablas de actividad ni en las de paro.

### 4.3.5.G. Evolución de la tasa de paro según sexo. Años 1988-2005\*

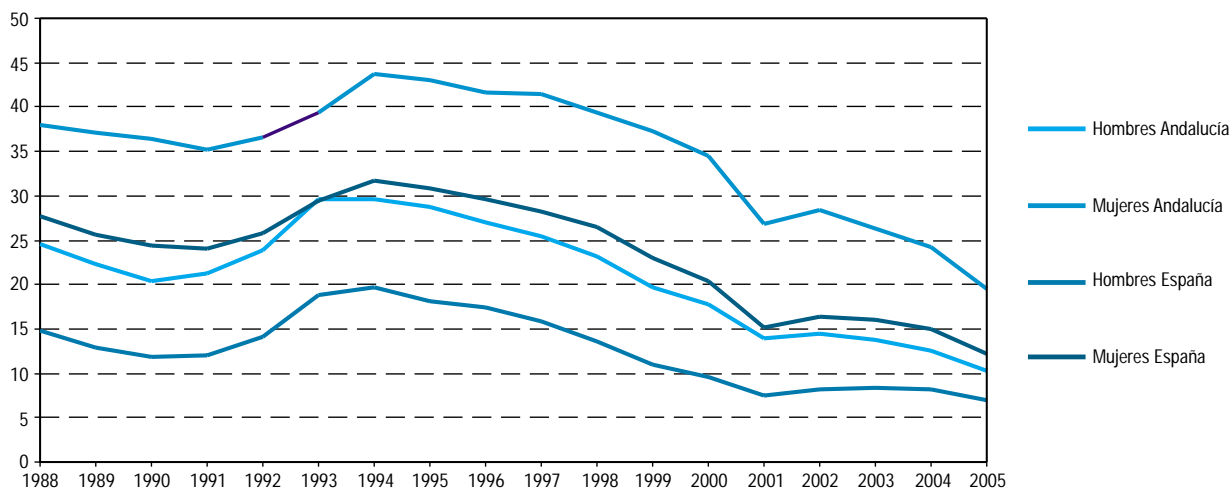

FUENTE: INE. Encuesta de Población Activa

\*Tasas elaboradas con los efectivos anuales medios de población parada y población activa, calculados a partir de los cuatro trimestres del año.

#### 4.3.6.G. Evolución de la población parada según tiempo de búsqueda de empleo en Andalucía. Años 1988-2005\* (miles de personas)

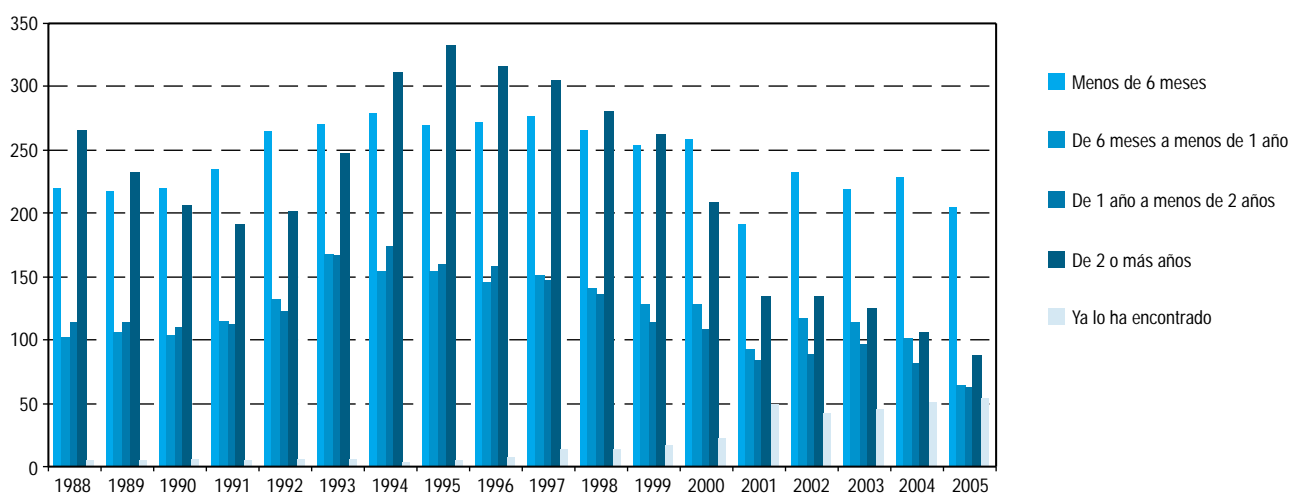

FUENTE: INE. Encuesta de Población Activa

\*Media anual calculada a partir de los cuatro trimestres del año.

#### 4.3.7. Paro registrado según tiempo de búsqueda de empleo por provincia. Año 2005\* (miles de personas)

	Andalucía	Almería	Cádiz	Córdoba	Granada	Huelva	Jaén	Málaga	Sevilla	España
Hasta 6 meses	<b>69,50</b>	5,63	13,68	6,66	6,56	4,94	4,57	11,21	16,25	<b>325,39</b>
Más de 6 meses y hasta 1 año	<b>161,66</b>	11,87	33,01	16,40	16,02	10,52	11,03	25,81	37,01	<b>726,47</b>
Más de 1 año y hasta 2 años	<b>73,84</b>	3,59	15,76	8,02	7,41	4,11	5,47	12,14	17,35	<b>329,34</b>
Más de 2 años	<b>154,25</b>	5,40	33,65	18,47	12,90	7,30	10,65	24,30	41,58	<b>650,74</b>
<b>Total</b>	<b>459,24</b>	<b>26,49</b>	<b>96,09</b>	<b>49,54</b>	<b>42,89</b>	<b>26,87</b>	<b>31,72</b>	<b>73,46</b>	<b>112,19</b>	<b>2.031,93</b>

FUENTE: INEM. Estadísticas de empleo

\*Metodología SIPSE. Media calculada a partir de los meses de mayo a diciembre.

## 4. Mercado de trabajo

### 4.3.8. Paro registrado según sector económico por provincia. Año 2005<sup>ab</sup>

(miles de personas)

	Andalucía	Almería	Cádiz	Córdoba	Granada	Huelva	Jaén	Málaga	Sevilla	España
Agricultura	24,80	2,13	3,61	3,26	1,63	3,56	3,81	1,23	5,57	59,35
Industria	46,38	1,39	8,20	7,43	3,47	2,06	4,55	6,25	13,03	298,57
Construcción	60,85	3,21	13,70	6,17	5,85	4,49	3,04	10,70	13,69	231,44
Servicios	252,45	15,46	50,66	24,18	25,73	12,82	15,08	45,41	63,12	1.254,85
Sin empleo anterior	72,04	2,41	19,85	8,20	6,11	3,75	4,58	10,01	17,12	225,65
<b>Total</b>	<b>456,52</b>	<b>24,60</b>	<b>96,01</b>	<b>49,24</b>	<b>42,79</b>	<b>26,67</b>	<b>31,06</b>	<b>73,60</b>	<b>112,53</b>	<b>2.069,85</b>

FUENTE: INEM. Estadísticas de empleo

<sup>a</sup>Metodología SIPSE. Se emplean estimaciones retrospectivas hasta abril.

<sup>b</sup>Media anual calculada a partir de los doce meses del año.

### 4.3.9.G. Evolución de la tasa de cobertura del desempleo según tipo. Años 1990-2004

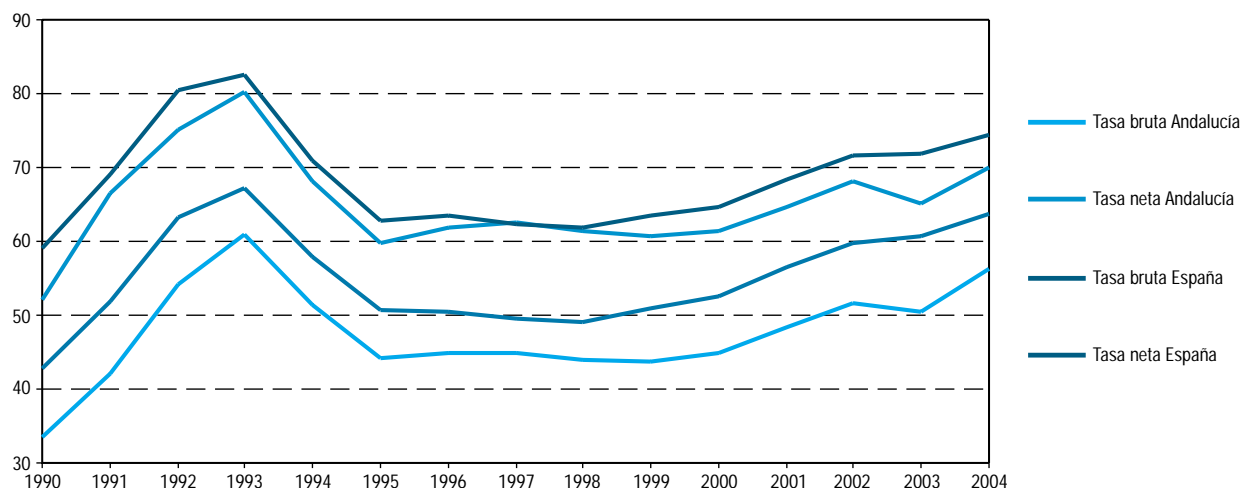

FUENTE: Ministerio de Trabajo y Asuntos Sociales. Anuario de estadísticas laborales y de asuntos sociales

### 4.3.10. Demandas de empleo, ofertas de empleo y colocaciones por provincia. Año 2005\*

(miles)

	Andalucía	Almería	Cádiz	Córdoba	Granada	Huelva	Jaén	Málaga	Sevilla	España
Demandas de empleo	1.192,53	75,52	191,38	137,98	114,66	100,12	97,66	154,25	320,95	4.375,74
Ofertas de empleo	177,08	9,42	14,63	15,86	29,32	19,53	26,51	21,05	40,75	638,73
Colocaciones	2.665,82	222,85	358,31	265,10	238,10	220,63	222,62	457,33	680,89	11.740,68

FUENTE: INEM. Estadísticas de empleo

\*Metodología SIPSE. Sólo se incluyen los datos de mayo a diciembre.

### 4.3.11. Trabajadores eventuales agrarios subsidiados según sexo y edad por provincia. Año 2004

(media anual)

	Andalucía	Almería	Cádiz	Córdoba	Granada	Huelva	Jaén	Málaga	Sevilla	España*
<b>Hombres</b>										
De 16 a 19 años	163	3	22	10	9	27	26	3	64	216
De 20 a 24 años	2.887	69	310	352	210	405	415	133	993	3.679
De 25 a 34 años	10.957	543	1.048	1.646	987	1.294	1.667	647	3.125	13.676
De 35 a 44 años	15.304	768	1.461	2.505	1.639	1.411	2.391	1.103	4.026	19.234
De 45 a 54 años	14.711	743	1.484	2.384	2.021	1.039	2.168	1.324	3.549	18.540
De 55 y más años	19.962	1.068	1.967	3.007	3.201	1.253	2.738	2.437	4.290	24.702
<b>Total</b>	<b>63.984</b>	<b>3.194</b>	<b>6.291</b>	<b>9.904</b>	<b>8.067</b>	<b>5.429</b>	<b>9.406</b>	<b>5.646</b>	<b>16.047</b>	<b>80.046</b>
<b>Mujeres</b>										
De 16 a 19 años	151	4	22	7	7	22	28	6	55	162
De 20 a 24 años	4.173	140	437	490	367	710	536	196	1.300	4.696
De 25 a 34 años	19.642	522	1.884	3.144	1.938	2.442	2.563	1.436	5.714	21.992
De 35 a 44 años	25.987	712	2.057	4.934	2.972	2.317	3.825	2.157	7.013	28.931
De 45 a 54 años	23.105	1.038	1.696	4.458	3.150	1.736	3.145	2.084	5.798	25.484
De 55 y más años	33.214	1.560	2.126	6.164	5.933	2.201	4.283	3.796	7.152	35.941
<b>Total</b>	<b>106.272</b>	<b>3.975</b>	<b>8.222</b>	<b>19.197</b>	<b>14.367</b>	<b>9.426</b>	<b>14.380</b>	<b>9.675</b>	<b>27.031</b>	<b>117.205</b>
<b>Ambos sexos</b>										
De 16 a 19 años	314	7	44	17	16	48	54	9	119	378
De 20 a 24 años	7.060	209	746	842	576	1.114	951	329	2.293	8.375
De 25 a 34 años	30.600	1.065	2.932	4.790	2.926	3.736	4.230	2.083	8.839	35.668
De 35 a 44 años	41.291	1.480	3.518	7.439	4.611	3.728	6.217	3.260	11.039	48.165
De 45 a 54 años	37.816	1.781	3.180	6.842	5.172	2.775	5.313	3.407	9.347	44.023
De 55 y más años	53.175	2.628	4.093	9.171	9.134	3.453	7.021	6.232	11.442	60.642
<b>Total</b>	<b>170.256</b>	<b>7.169</b>	<b>14.513</b>	<b>29.101</b>	<b>22.434</b>	<b>14.855</b>	<b>23.786</b>	<b>15.321</b>	<b>43.078</b>	<b>197.251</b>

FUENTE: Ministerio de Trabajo y Asuntos Sociales. Anuario de estadísticas laborales y de asuntos sociales

\*Este subsidio sólo está implantado en Andalucía y Extremadura.

### 4.3.12. Beneficiarios de prestaciones por desempleo según tipo por provincia. Año 2004

(media anual)

	Andalucía	Almería	Cádiz	Córdoba	Granada	Huelva	Jaén	Málaga	Sevilla	España
<b>Nivel contributivo</b>										
Desempleo total	97.138	7.500	16.583	9.017	10.208	6.066	7.383	18.251	22.130	662.938
Desempleo parcial	6	-	-	1	1	2	-	3	-	215
<b>Nivel asistencial</b>										
Subsidio	77.689	5.481	14.514	7.956	8.543	4.947	5.873	11.826	18.550	352.953
Subsidio de trabajadores eventuales agrarios	170.256	7.169	14.513	29.101	22.434	14.855	23.786	15.321	43.078	197.251
Renta agraria	8.408	338	784	1.353	944	1.086	1.082	538	2.283	9.780
<b>Renta activa de inserción laboral</b>										
laboral	15.871	346	3.346	1.957	995	773	712	2.267	5.475	39.253
<b>Total</b>	<b>369.368</b>	<b>20.834</b>	<b>49.740</b>	<b>49.385</b>	<b>43.125</b>	<b>27.728</b>	<b>38.836</b>	<b>48.204</b>	<b>91.516</b>	<b>1.262.391</b>

FUENTE: Ministerio de Trabajo y Asuntos Sociales. Anuario de estadísticas laborales y de asuntos sociales

## 4. Mercado de trabajo

### 4.3.13. Viviendas familiares según número de personas en la vivienda por número de parados en la misma en Andalucía. Año 2005\* (miles de viviendas)

	Número de parados				Total
	0	1	2	3 y más	
<b>Número de personas</b>					
1	353,5	15,4	-	-	<b>368,9</b>
2	567,2	50,2	5,3	-	<b>622,6</b>
3	476,9	90,0	11,5	1,0	<b>579,3</b>
4	542,3	117,7	20,4	2,3	<b>682,7</b>
5	172,5	48,4	10,8	2,1	<b>233,8</b>
6 y más	59,2	24,4	6,6	1,3	<b>91,5</b>
<b>Total</b>	<b>2.171,6</b>	<b>346,0</b>	<b>54,6</b>	<b>6,7</b>	<b>2.578,8</b>

FUENTE: IEA. Explotación de la Encuesta de Población Activa del INE (Metodología 2005)

\*Media anual calculada a partir de los cuatro trimestres del año.

### 4.3.14. Viviendas familiares sin ocupados según número de personas en la vivienda por número de parados en la misma en Andalucía. Año 2005\* (miles de viviendas)

	Número de parados				Total
	0	1	2	3 y más	
<b>Número de personas</b>					
1	240,8	15,4	-	-	<b>256,2</b>
2	290,0	22,3	5,3	-	<b>317,6</b>
3	60,5	30,2	8,2	1,0	<b>99,9</b>
4	22,2	19,3	10,3	1,8	<b>53,6</b>
5 y más	7,9	9,5	4,4	1,0	<b>22,8</b>
<b>Total</b>	<b>621,4</b>	<b>96,8</b>	<b>28,2</b>	<b>3,8</b>	<b>750,2</b>

FUENTE: IEA. Explotación de la Encuesta de Población Activa del INE (Metodología 2005)

\*Media anual calculada a partir de los cuatro trimestres del año.

### 4.3.15. Viviendas familiares según número de parados en la vivienda por número de activos en la misma en Andalucía. Año 2005\* (miles de viviendas)

	Número de activos					Total
	0	1	2	3	4 y más	
<b>Número de parados</b>						
0	621,4	764,5	611,2	129,9	44,6	<b>2.171,6</b>
1	-	96,8	171,1	56,9	21,2	<b>346,0</b>
2	-	-	28,2	17,8	8,6	<b>54,6</b>
3	-	-	-	3,5	2,7	<b>6,2</b>
4 y más	-	-	-	-	0,5	<b>0,5</b>
<b>Total</b>	<b>621,4</b>	<b>861,3</b>	<b>810,5</b>	<b>208,2</b>	<b>77,5</b>	<b>2.578,8</b>

FUENTE: IEA. Explotación de la Encuesta de Población Activa del INE (Metodología 2005)

\*Media anual calculada a partir de los cuatro trimestres del año.

#### 4.4. Duración del trabajo

##### 4.4.1. Evolución de los efectivos laborales según tipo de contrato y sexo. Años 1997-2005\*

(miles de personas)

	1997	1998	1999	2000	2001	2002	2003	2004	2005
<b>Andalucía</b>									
<b>Indefinido</b>	<b>545,10</b>	<b>601,20</b>	<b>653,00</b>	<b>676,35</b>	<b>734,03</b>	<b>779,50</b>	<b>813,80</b>	<b>857,65</b>	<b>936,73</b>
Hombres	384,88	407,58	435,80	440,45	475,08	499,10	507,08	515,88	562,94
Mujeres	160,23	193,60	217,13	235,90	258,95	280,40	306,75	341,75	373,81
<b>Temporal</b>	<b>456,70</b>	<b>496,33</b>	<b>541,18</b>	<b>616,30</b>	<b>641,08</b>	<b>645,60</b>	<b>708,98</b>	<b>766,70</b>	<b>797,42</b>
Hombres	310,68	349,50	384,08	441,18	451,63	424,20	476,33	501,70	515,80
Mujeres	146,03	146,80	157,10	175,10	189,45	221,40	232,63	265,00	281,67
<b>Total</b>	<b>1.001,80</b>	<b>1.097,48</b>	<b>1.194,15</b>	<b>1.292,65</b>	<b>1.375,08</b>	<b>1.425,10</b>	<b>1.522,80</b>	<b>1.624,38</b>	<b>1.734,18</b>
<b>Hombres</b>	<b>695,55</b>	<b>757,08</b>	<b>819,90</b>	<b>881,63</b>	<b>926,68</b>	<b>923,30</b>	<b>983,40</b>	<b>1.017,60</b>	<b>1.078,74</b>
<b>Mujeres</b>	<b>306,25</b>	<b>340,40</b>	<b>374,23</b>	<b>411,03</b>	<b>448,40</b>	<b>501,80</b>	<b>539,38</b>	<b>606,75</b>	<b>655,46</b>
<b>España</b>									
<b>Indefinido</b>	<b>5.209,90</b>	<b>5.571,18</b>	<b>5.997,05</b>	<b>6.411,35</b>	<b>7.467,55</b>	<b>7.200,00</b>	<b>7.397,23</b>	<b>7.676,25</b>	<b>8.021,61</b>
Hombres	3.513,55	3.666,03	3.863,30	4.064,98	4.774,25	4.438,30	4.532,43	4.640,83	4.795,04
Mujeres	1.696,35	1.905,15	2.133,78	2.774,95	2.693,35	2.761,70	2.864,78	3.035,45	3.226,55
<b>Temporal</b>	<b>3.090,80</b>	<b>3.319,98</b>	<b>3.489,83</b>	<b>3.738,33</b>	<b>3.197,43</b>	<b>3.777,30</b>	<b>3.950,55</b>	<b>4.059,80</b>	<b>4.316,34</b>
Hombres	1.937,75	2.106,58	2.209,60	2.344,28	1.893,63	2.258,70	2.415,55	2.469,70	2.612,16
Mujeres	1.153,05	1.213,40	1.280,25	1.394,05	1.303,83	1.518,60	1.535,00	1.590,08	1.704,18
<b>Total</b>	<b>8.300,70</b>	<b>8.891,15</b>	<b>9.486,90</b>	<b>10.149,65</b>	<b>10.665,03</b>	<b>10.977,30</b>	<b>11.347,80</b>	<b>11.736,05</b>	<b>12.337,95</b>
<b>Hombres</b>	<b>5.451,30</b>	<b>5.772,60</b>	<b>6.072,90</b>	<b>6.409,25</b>	<b>6.667,85</b>	<b>6.696,90</b>	<b>6.948,03</b>	<b>7.110,55</b>	<b>7.407,22</b>
<b>Mujeres</b>	<b>2.849,40</b>	<b>3.118,55</b>	<b>3.414,00</b>	<b>3.740,43</b>	<b>3.997,18</b>	<b>4.280,30</b>	<b>4.399,80</b>	<b>4.625,53</b>	<b>4.930,72</b>

FUENTE: Ministerio de Trabajo y Asuntos Sociales. Encuesta de coyuntura laboral

\*Media anual calculada a partir de los cuatro trimestres del año.

##### 4.4.2. Evolución de los efectivos laborales según tipo de jornada. Años 1996-2005\*

(miles de personas)

	1996	1997	1998	1999	2000	2001	2002	2003	2004	2005
<b>Andalucía</b>										
Completa	640,00	875,98	949,08	1.015,18	1.106,98	1.173,43	1.184,00	1.275,48	1.362,70	1.443,81
Parcial	64,38	125,83	148,48	178,95	185,68	201,68	241,10	247,30	261,65	290,36
<b>Total</b>	<b>704,38</b>	<b>1.001,80</b>	<b>1.097,55</b>	<b>1.194,15</b>	<b>1.292,65</b>	<b>1.375,08</b>	<b>1.425,10</b>	<b>1.522,80</b>	<b>1.624,38</b>	<b>1.734,18</b>
<b>España</b>										
Completa	5.707,03	7.368,95	7.775,93	8.287,08	8.879,60	9.280,03	9.375,70	9.719,40	9.988,43	10.439,60
Parcial	456,88	931,68	1.115,25	1.199,85	1.270,05	1.385,05	1.601,60	1.628,38	1.747,65	1.898,35
<b>Total</b>	<b>6.163,90</b>	<b>8.300,63</b>	<b>8.891,18</b>	<b>9.486,90</b>	<b>10.149,65</b>	<b>10.665,03</b>	<b>10.977,30</b>	<b>11.347,80</b>	<b>11.736,05</b>	<b>12.337,95</b>

FUENTE: Ministerio de Trabajo y Asuntos Sociales. Encuesta de coyuntura laboral

\*Media anual calculada a partir de los cuatro trimestres del año.

## 4. Mercado de trabajo

### 4.4.3. Contratos de trabajo registrados según modalidad de contratación por provincia. Año 2005

	Andalucía	Almería	Cádiz	Córdoba	Granada	Huelva	Jaén	Málaga	Sevilla	España
Indefinido ordinario	54.518	5.035	7.470	3.905	4.888	2.353	3.837	13.651	13.379	547.449
Indefinido fomento del empleo	32.604	2.716	3.673	2.627	3.670	1.549	1.805	8.232	8.332	285.285
Indefinido minusválidos	1.149	97	168	104	119	73	78	274	236	10.021
Obra o servicio	1.715.673	163.293	219.869	152.508	123.342	219.081	129.949	257.638	449.993	6.401.169
Eventual circunstancias de la producción	1.813.083	106.466	243.510	230.358	192.242	79.637	188.378	333.511	438.981	7.487.659
Interinidad	179.755	13.397	29.543	12.842	17.973	9.350	13.857	38.372	44.421	1.314.449
Temporales minusválidos	1.734	124	232	101	203	50	114	376	534	12.646
Temporal de inserción	2.186	67	509	239	408	378	86	115	384	4.969
Relevo	1.388	99	253	124	143	64	67	220	418	22.751
Jubilación parcial	1.242	58	235	164	114	86	42	215	328	21.232
Sustitución por jubilación a los 64 años	152	7	45	20	13	9	4	21	33	1.697
Prácticas	12.176	920	1.616	1.007	1.739	475	518	2.064	3.837	85.577
Formación	33.641	2.858	3.913	4.570	5.423	1.740	2.707	5.596	6.834	120.584
Otros contratos	44.469	282	1.448	3.761	843	2.114	28.024	878	7.119	149.394
<b>Total</b>	<b>3.893.770</b>	<b>295.419</b>	<b>512.484</b>	<b>412.330</b>	<b>351.120</b>	<b>316.959</b>	<b>369.466</b>	<b>661.163</b>	<b>974.829</b>	<b>16.464.882</b>

FUENTE: INEM. Estadística de contratos registrados

### 4.4.4. Contratos de trabajo registrados según modalidad de contratación por sexo y edad en Andalucía. Año 2005

	Hombres					Total	Mujeres					Total
	Menos de 25 años	De 25 a 29 años	De 30 a 39 años	De 40 a 44 años	De 45 y más años		Menos de 25 años	De 25 a 29 años	De 30 a 39 años	De 40 a 44 años	De 45 y más años	
Indefinidos ordinarios	6.481	7.126	13.103	4.037	4.667	35.414	3.705	4.020	6.605	2.124	2.650	19.104
Indefinido fomento del empleo	1.794	1.805	1.031	250	6.444	11.324	5.331	5.771	5.275	1.277	3.626	21.280
Indefinido minusválidos	73	114	251	108	242	788	53	62	102	50	94	361
Obra o servicio	298.763	228.177	333.952	123.884	199.949	1.184.725	133.087	104.833	150.905	58.570	83.553	530.948
Eventual circunstancia de la producción	237.967	166.101	229.656	93.624	170.936	898.284	230.775	166.452	244.354	106.770	166.448	914.799
Interinidad	15.471	14.257	16.003	4.442	5.592	55.765	26.155	27.086	36.340	16.150	18.259	123.990
Temporales minusválidos	177	218	427	158	279	1.259	78	81	160	67	89	475
Temporal de inserción	93	198	144	45	40	520	334	635	461	124	112	1.666
Relevo	197	312	361	62	71	1.003	66	131	131	27	30	385
Jubilación parcial	-	-	-	-	1.068	1.068	-	-	-	-	174	174
Sustitución jubilación 64 años	10	15	34	17	10	86	2	10	29	12	13	66
Prácticas	3.407	2.228	405	16	11	6.067	3.641	2.095	321	38	14	6.109
Formación	19.796	358	567	220	293	21.234	9.118	640	1.442	668	539	12.407
Otros contratos	4.506	3.397	6.987	3.025	6.426	24.341	2.561	2.644	6.055	3.172	5.696	20.128
<b>Total</b>	<b>588.735</b>	<b>424.306</b>	<b>602.921</b>	<b>229.888</b>	<b>396.028</b>	<b>2.241.878</b>	<b>414.906</b>	<b>314.460</b>	<b>452.180</b>	<b>189.049</b>	<b>281.297</b>	<b>1.651.892</b>

FUENTE: INEM. Estadística de contratos registrados



#### 4.4.5. Contratos de trabajo registrados según duración de los mismos por provincia. Año 2005

	Andalucía	Almería	Cádiz	Córdoba	Granada	Huelva	Jaén	Málaga	Sevilla	España
Menos de 1 mes	<b>1.451.132</b>	49.917	191.219	206.725	154.407	72.105	181.262	218.698	376.799	<b>4.655.875</b>
De 1 a 3 meses	<b>381.439</b>	46.867	54.154	25.368	35.335	17.613	22.191	94.900	85.011	<b>2.333.702</b>
De 3 a 6 meses	<b>268.238</b>	24.399	33.708	22.698	31.144	12.489	17.966	65.076	60.758	<b>1.831.015</b>
Más de 6 meses	<b>66.712</b>	6.535	8.386	5.207	7.344	4.135	4.253	15.486	15.366	<b>518.170</b>
Indeterminados	<b>1.637.978</b>	159.853	213.706	145.696	114.213	206.642	138.074	244.846	414.948	<b>6.283.365</b>
Indefinidos	<b>88.271</b>	7.848	11.311	6.636	8.677	3.975	5.720	22.157	21.947	<b>842.755</b>
<b>Total</b>	<b>3.893.770</b>	<b>295.419</b>	<b>512.484</b>	<b>412.330</b>	<b>351.120</b>	<b>316.959</b>	<b>369.466</b>	<b>661.163</b>	<b>974.829</b>	<b>16.464.882</b>

FUENTE: INEM. Estadística de contratos registrados

#### 4.4.6.G. Evolución del número medio de horas extraordinarias trimestrales por trabajador que las realiza. Años 1991-2005\*

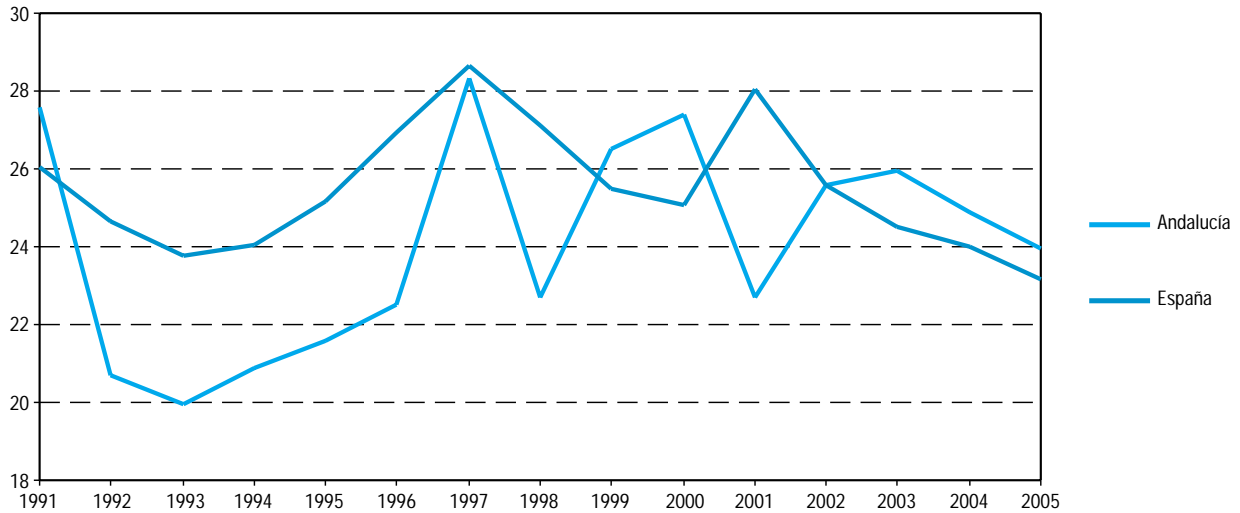

FUENTE: Ministerio de Trabajo y Asuntos Sociales. Encuesta de coyuntura laboral

\*Media anual calculada a partir de los cuatro trimestres del año.

## 4. Mercado de trabajo

### 4.4.7. Jornada media efectiva trimestral por trabajador según tipo por sector. Año 2005\* (horas)

	Industria	Construcción	Servicios	Total
<b>Andalucía</b>				
Tiempo completo	437,61	452,09	441,27	<b>443,14</b>
Tiempo parcial	272,60	259,32	261,99	<b>262,62</b>
<b>España</b>				
Tiempo completo	432,03	447,25	436,64	<b>437,36</b>
Tiempo parcial	278,66	269,33	255,32	<b>257,69</b>

FUENTE: Ministerio de Trabajo y de Asuntos Sociales. Encuesta de coyuntura laboral

\*Media anual calculada a partir de los cuatro trimestres del año.

### 4.4.8. Horas no trabajadas por trabajador durante el trimestre por causa. Año 2005\*

	Vacaciones y días festivos				Causas ocasionales								Total	
	Vacaciones anuales	Fiestas laborales	Puentes no recuperables	Total	Incapacidad temporal y maternidad	Permisos remunerados	Expediente regulación de empleo	Conflictividad Laboral	Actividades representación sindical	Absentismo no justificado	Formación	Otros motivos		Total
Andalucía	23,20	18,30	0,63	<b>42,11</b>	11,08	0,73	0,06	0,04	0,30	0,29	0,36	0,11	<b>12,97</b>	<b>55,11</b>
España	25,97	18,53	1,19	<b>45,66</b>	11,90	0,97	0,11	0,05	0,37	0,34	0,41	0,20	<b>14,24</b>	<b>59,92</b>

FUENTE: Ministerio de Trabajo y de Asuntos Sociales. Encuesta de coyuntura laboral

\*Media anual calculada a partir de los cuatro trimestres del año.

## 4.5. Salarios y costes del trabajo

### 4.5.1. Coste laboral y coste salarial por trabajador y mes según sector de actividad. Año 2005\*

(euros)

	Andalucía		España	
	Coste laboral	Coste salarial	Coste laboral	Coste salarial
Industria	2.127,31	1.555,59	2.420,11	1.787,37
Construcción	2.069,19	1.418,93	2.057,80	1.439,43
Servicios	1.817,48	1.343,04	2.028,44	1.517,29
<b>Total</b>	<b>1.907,61</b>	<b>1.386,38</b>	<b>2.110,07</b>	<b>1.560,20</b>

FUENTE: INE. Encuesta trimestral de coste laboral

\*Media anual calculada a partir de los cuatro trimestres del año.

### 4.5.2. Ganancia media por trabajador y año según estudios terminados por sexo. Año 2002

(euros)

	Andalucía			España		
	Hombre	Mujer	Total	Hombre	Mujer	Total
Sin estudios	15.977,80	11.049,50	<b>14.936,93</b>	14.834,33	8.472,45	<b>12.903,30</b>
Estudios primarios	16.565,32	9.995,34	<b>15.157,66</b>	17.645,14	10.826,92	<b>15.640,44</b>
Primer ciclo de secundaria	16.073,13	10.417,63	<b>14.464,86</b>	17.591,76	11.700,95	<b>15.679,54</b>
Segundo ciclo de secundaria	22.892,21	15.309,43	<b>20.112,12</b>	25.324,39	16.483,21	<b>21.634,00</b>
Formación profesional de grado medio	18.866,37	13.817,64	<b>16.158,30</b>	21.273,29	14.376,30	<b>17.961,83</b>
Formación profesional de grado superior	21.235,61	14.543,05	<b>19.015,14</b>	23.521,88	16.133,26	<b>20.990,63</b>
Diplomados universitarios o equivalente	27.270,57	20.851,52	<b>24.025,51</b>	0.757,84	21.151,78	<b>25.760,28</b>
Licenciados, ingenieros superiores, doctores	33.799,08	23.763,69	<b>29.708,74</b>	38.691,15	25.629,76	<b>32.997,45</b>
<b>Total</b>	<b>19.404,43</b>	<b>14.478,80</b>	<b>17.793,49</b>	<b>22.169,16</b>	<b>15.767,56</b>	<b>19.802,45</b>

FUENTE: INE. Encuesta de estructura salarial 2002

## 4. Mercado de trabajo

### 4.5.3. Ganancia media anual por trabajador según grupo de edad por sexo y tipo de contrato en Andalucía. Año 2002 (euros)

	Duración indefinida			Duración determinada			Total		
	Hombre	Mujer	Total	Hombre	Mujer	Total	Hombre	Mujer	Total
Menos de 20 años	10.201,65	..	<b>9.584,13</b>	10.560,39	7.901,92	<b>9.855,69</b>	<b>10.507,69</b>	<b>8.111,03</b>	<b>9.807,23</b>
De 20 a 29 años	14.831,38	11.957,13	<b>13.595,41</b>	13.006,84	10.225,72	<b>12.078,63</b>	<b>13.731,54</b>	<b>11.088,09</b>	<b>12.738,57</b>
De 30 a 39 años	20.485,46	16.335,67	<b>18.983,19</b>	14.785,30	10.801,68	<b>13.661,97</b>	<b>18.427,54</b>	<b>14.779,92</b>	<b>17.204,62</b>
De 40 a 49 años	25.397,39	19.469,21	<b>23.440,99</b>	15.447,01	9.464,37	<b>13.906,58</b>	<b>22.875,68</b>	<b>17.539,45</b>	<b>21.205,39</b>
De 50 a 59 años	28.074,73	19.600,88	<b>25.804,81</b>	15.357,90	6.765,77	<b>13.861,01</b>	<b>25.457,91</b>	<b>17.932,64</b>	<b>23.573,74</b>
De 60 y más años	25.951,38	12.887,03	<b>22.837,19</b>	15.388,20	..	<b>13.331,97</b>	<b>24.294,90</b>	<b>11.992,56</b>	<b>21.253,54</b>
<b>Total</b>	<b>22.592,91</b>	<b>16.542,97</b>	<b>20.496,86</b>	<b>14.086,17</b>	<b>10.053,06</b>	<b>12.908,55</b>	<b>19.404,43</b>	<b>14.478,80</b>	<b>17.793,49</b>

FUENTE: INE. Encuesta de estructura salarial 2002

### 4.5.4. Coste laboral y sus componentes. Año 2004 (euros por trabajador)

	Andalucía	España
<b>Coste bruto</b>	<b>22.749,41</b>	<b>25.059,63</b>
Sueldos y salarios	16.396,25	18.280,17
Cotizaciones Seguridad Social	5.369,46	5.716,41
Cotizaciones voluntarias	124,70	178,33
Prestaciones sociales directas	214,85	266,18
Indemnizaciones por despido	80,94	168,78
Gastos en formación profesional	55,21	84,12
Gastos en transporte	11,47	18,22
Gastos de carácter social	14,86	32,07
Otros gastos*	481,67	315,35
<b>Subvenciones</b>	<b>172,74</b>	<b>221,54</b>
<b>Coste neto</b>	<b>22.576,67</b>	<b>24.838,09</b>

FUENTE: INE. Encuesta anual de coste laboral

\*Incluye pagos compensatorios.

#### 4.5.5. Salario medio anual según rama de actividad por sexo. Año 2004

(euros)

	Andalucía			España		
	Hombre	Mujer	Total	Hombre	Mujer	Total
Energía y Agua	28.920	19.857	<b>27.599</b>	33.162	24.855	<b>31.846</b>
Industria	16.027	8.720	<b>14.098</b>	20.008	12.955	<b>17.954</b>
Construcción y Servicios inmobiliarios	12.124	9.747	<b>11.855</b>	14.073	12.814	<b>13.897</b>
Comercio	13.348	7.489	<b>10.602</b>	16.533	9.783	<b>13.360</b>
Transporte y Comunicaciones	17.112	12.820	<b>16.244</b>	20.782	16.773	<b>19.746</b>
Hostelería y Restauración	9.764	6.490	<b>8.154</b>	10.421	7.214	<b>8.680</b>
Entidades financieras y aseguradoras	28.459	15.169	<b>22.924</b>	35.308	20.303	<b>28.911</b>
Servicio a las empresas	14.373	8.693	<b>11.888</b>	17.696	11.284	<b>14.721</b>
Enseñanza y sanidad	25.119	16.411	<b>19.430</b>	25.023	17.382	<b>19.817</b>
Otros	14.844	9.370	<b>12.048</b>	17.858	12.663	<b>15.096</b>
Sin clasificar	11.296	6.478	<b>9.223</b>	13.754	8.913	<b>11.752</b>
<b>Total</b>	<b>14.824</b>	<b>9.746</b>	<b>12.778</b>	<b>17.964</b>	<b>12.424</b>	<b>15.658</b>

FUENTE: Agencia Estatal de Administración Tributaria. Mercado de trabajo y pensiones en las fuentes tributarias. WEB

#### 4.5.6.G. Evolución del coste salarial por trabajador y mes. Años 1996-2005<sup>ab</sup>

(euros)

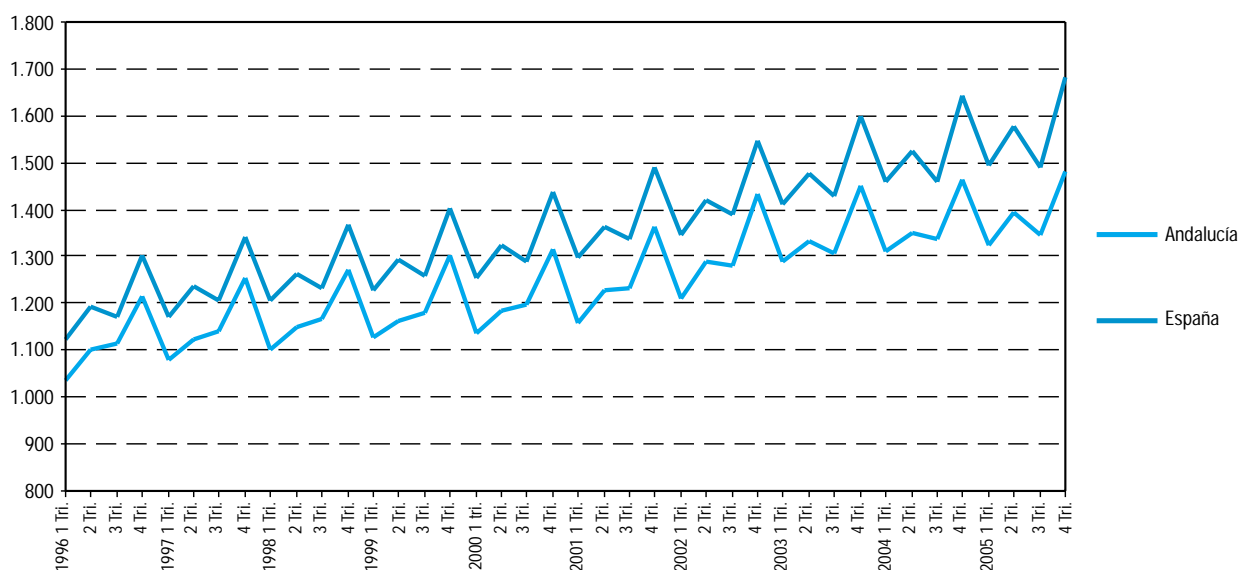

FUENTE: INE. Encuesta trimestral de coste laboral

<sup>a</sup>Hasta el cuarto trimestre de 2003 la Encuesta se denominaba Índice de costes laborales. A partir del primer trimestre de 2004 la nueva denominación es Encuesta trimestral de coste laboral.

<sup>b</sup>Series enlazadas del Índice de costes laborales con la Encuesta de salarios en la industria y los servicios.

## 4. Mercado de trabajo

### 4.5.7.G. Distribución de los asalariados según tramo\* de salario por sexo. Año 2004 (porcentaje)

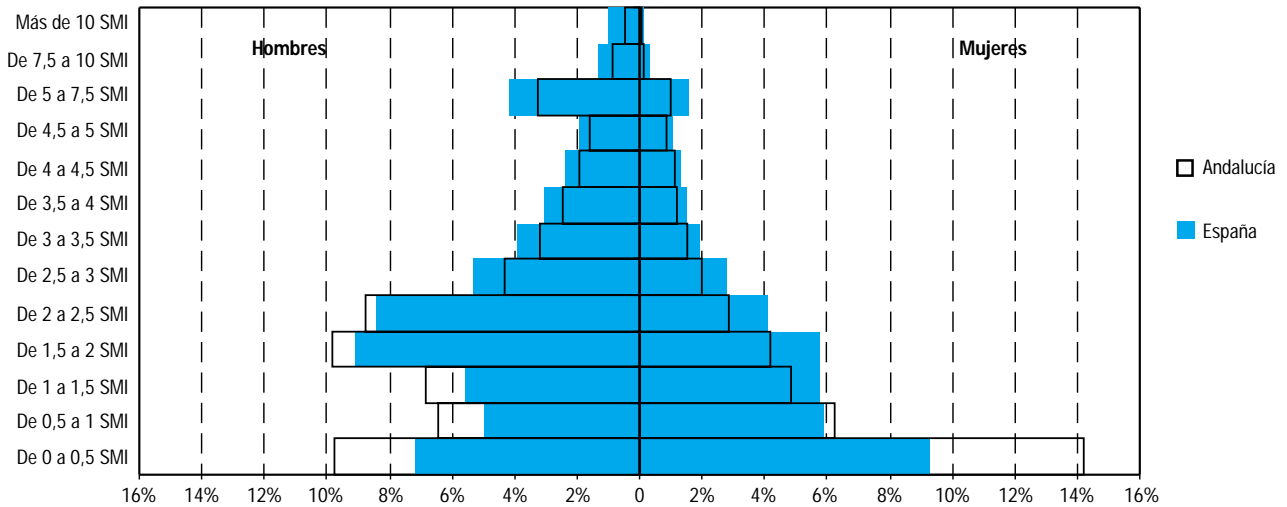

FUENTE: Agencia Estatal de Administración Tributaria. Mercado de trabajo y pensiones en las fuentes tributarias. WEB

\*Los tramos de salario se especifican en términos de múltiplos del Salario Mínimo Interprofesional (SMI). El SMI del año 2004 ascendió a 6.659,10 euros anuales.

### 4.5.8.G. Distribución del volumen de salarios percibidos según tramo\* de salario por sexo. Año 2004 (porcentaje)

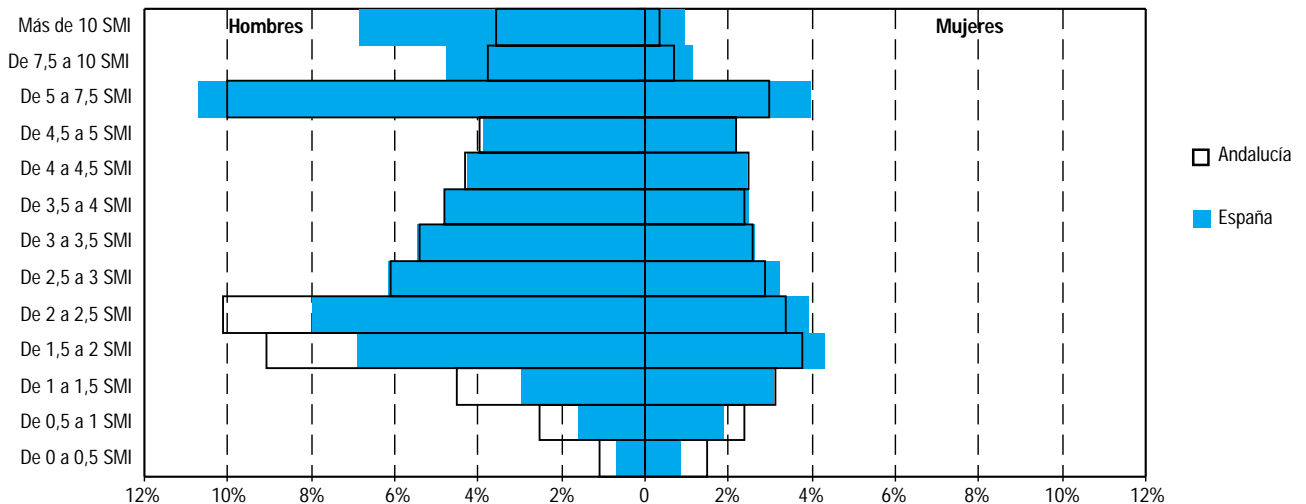

FUENTE: Agencia Estatal de Administración Tributaria. Mercado de trabajo y pensiones en las fuentes tributarias. WEB

\*Los tramos de salario se especifican en términos de múltiplos del Salario Mínimo Interprofesional (SMI). El SMI del año 2004 ascendió a 6.659,10 euros anuales.

#### 4.6. Seguridad en el trabajo, relaciones laborales y otros aspectos

##### 4.6.1. Huelgas, trabajadores participantes, jornadas perdidas y centros afectados por provincia. Año 2005<sup>a</sup>

	Andalucía	Almería	Cádiz	Córdoba	Granada	Huelva	Jaén	Málaga	Sevilla	España
Huelgas <sup>b</sup>	472	55	50	49	54	50	41	60	113	669
Trabajadores participantes en huelgas	67.307	710	6.372	94	49.752	4.964	1.281	239	3.895	331.334
Jornadas perdidas en huelgas	108.515	4.124	19.339	56	62.786	9.604	2.407	224	9.975	758.854
Centros afectados por huelgas	7.837	54	334	7	4.944	1.505	934	22	37	21.975

FUENTES: Consejería de Empleo. Cuaderno de estadísticas socio-laborales  
Ministerio de Trabajo y Asuntos Sociales. Boletín de estadísticas laborales

<sup>a</sup>Una misma huelga con incidencia en varios meses queda contabilizada, en los mismos, como huelga/provincia/mes.  
<sup>b</sup>Los datos de huelgas son provisionales para Andalucía y sus provincias.

##### 4.6.2.G. Evolución de las jornadas perdidas en huelgas. Años 1990-2005 (jornadas/1.000 habitantes)

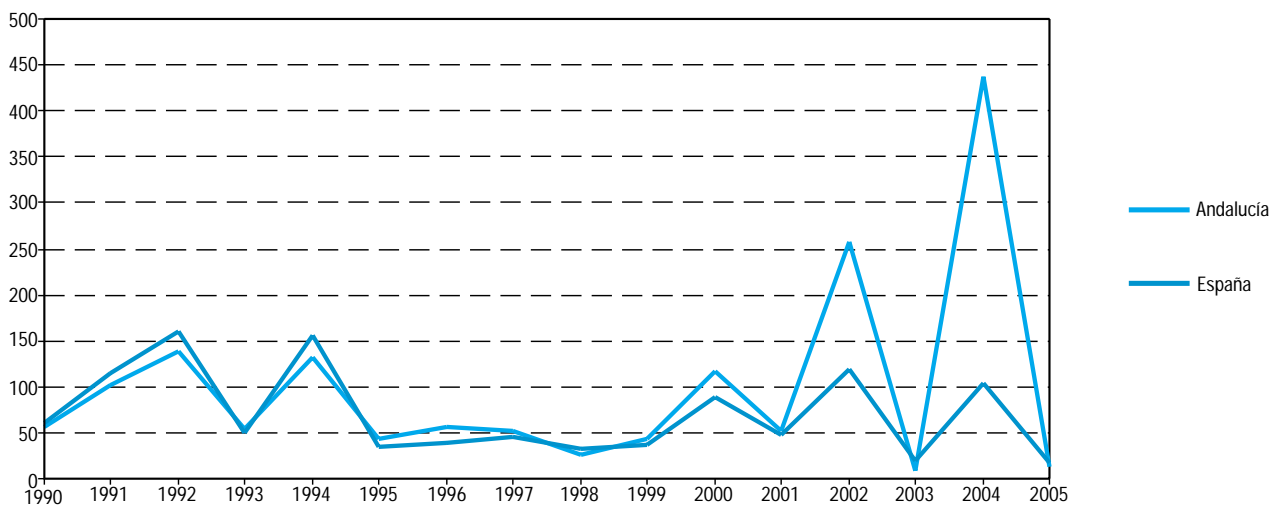

FUENTES: Consejería de Empleo. Cuaderno de estadísticas socio-laborales  
Ministerio de Trabajo y Asuntos Sociales. Boletín de estadísticas laborales

## 4. Mercado de trabajo

### 4.6.3. Convenios colectivos y trabajadores afectados por provincia. Año 2005

	Andalucía	Almería	Cádiz	Córdoba	Granada	Huelva	Jaén	Málaga	Sevilla	Interprovincial	España*
<b>Convenios colectivos</b>											
1 <sup>er</sup> convenio	60	8	5	4	5	5	6	8	16	3	2.025
Otros	735	62	165	75	53	57	54	117	125	27	2.817
<b>Total</b>	<b>795</b>	<b>70</b>	<b>170</b>	<b>79</b>	<b>58</b>	<b>62</b>	<b>60</b>	<b>125</b>	<b>141</b>	<b>30</b>	<b>4.842</b>
<b>Trabajadores afectados</b>											
1 <sup>er</sup> convenio	7.363	781	202	1.562	180	247	333	664	2.191	1.203	3.549.703
Otros	1.469.034	148.383	163.607	179.031	109.720	113.094	187.656	264.663	258.973	43.907	5.502.264
<b>Total</b>	<b>1.476.397</b>	<b>149.164</b>	<b>163.809</b>	<b>180.593</b>	<b>109.900</b>	<b>113.341</b>	<b>187.989</b>	<b>265.327</b>	<b>261.164</b>	<b>45.110</b>	<b>9.051.967</b>

FUENTES: Consejería de Empleo. Cuaderno de estadísticas socio-laborales  
Ministerio de Trabajo y Asuntos Sociales. Anuario de estadísticas laborales y de asuntos sociales

\*Datos provisionales correspondientes al año 2004.

### 4.6.4. Incremento salarial pactado según tipo de convenio por provincia. Año 2005

	Andalucía	Almería	Cádiz	Córdoba	Granada	Huelva	Jaén	Málaga	Sevilla	Interprovincial	España <sup>a</sup>
<b>Convenios de empresa</b>											
Convenios											
1 <sup>er</sup> convenio	58	7	5	3	5	5	6	8	16	3	1.516
Otros	563	44	130	58	37	42	30	94	103	25	2.089
Trabajadores afectados											
1 <sup>er</sup> convenio	5.763	681	202	62	180	247	333	664	2.191	1.203	278.630
Otros	98.658	3.368	13.269	6.158	3.196	3.878	3.661	13.523	15.495	36.110	612.873
Empresas afectadas											
1 <sup>er</sup> convenio	58	7	5	3	5	5	6	8	16	3	1.500
Otros	563	44	130	58	37	42	30	94	103	25	2.100
Incremento salarial pactado <sup>b</sup> (porcentaje)	2,49	2,78	2,60	2,51	2,74	2,47	2,58	2,85	2,67	2,19	2,59
<b>Convenios de otro ámbito</b>											
Convenios											
1 <sup>er</sup> convenio	2	1	-	1	-	-	-	-	-	-	509
Otros	172	18	35	17	16	15	24	23	22	2	728
Trabajadores afectados											
1 <sup>er</sup> convenio	1.600	100	-	1.500	-	-	-	-	-	-	3.271.073
Otros	1.370.376	145.015	150.338	172.873	106.524	109.216	183.995	251.140	243.478	7.797	4.889.391
Empresas afectadas											
1 <sup>er</sup> convenio	604	4	-	600	-	-	-	-	-	-	413.149
Otros	237.803	6.910	19.697	37.875	12.453	7.054	49.480	51.857	44.167	8.310	659.169
Incremento salarial pactado <sup>b</sup> (porcentaje)	3,37	3,44	2,59	2,60	3,72	2,94	3,89	3,53	3,80	4,21	3,05

FUENTES: Consejería de Empleo. Cuaderno de estadísticas socio-laborales  
Ministerio de Trabajo y Asuntos Sociales. Anuario de estadísticas laborales y de asuntos sociales

<sup>a</sup>Datos provisionales correspondientes al año 2004.

<sup>b</sup>Para Andalucía y sus provincias se estima a partir del incremento salarial pactado entre la empresa y los trabajadores, ponderado con el número de los mismos afectados por dicho incremento. Este incremento corresponde a "otros". Para los primeros convenios no existe incremento salarial pactado ya que no hay dato previo sobre el que incrementar.



#### 4.6.5. Expedientes de regulación de empleo autorizados y trabajadores afectados por los mismos según tipo por provincia. Año 2005

	Andalucía	Almería	Cádiz	Córdoba	Granada	Huelva	Jaén	Málaga	Sevilla	España <sup>a</sup>
<b>Nº de expedientes</b>										
Suspensión	239	31	34	5	8	6	8	135	12	1.725
Reducción	2	-	2	-	-	-	-	-	-	72
Rescisión <sup>b</sup>	51	4	9	6	2	1	5	11	13	2.608
<b>Total</b>	<b>292</b>	<b>35</b>	<b>45</b>	<b>11</b>	<b>10</b>	<b>7</b>	<b>13</b>	<b>146</b>	<b>25</b>	<b>4.405</b>
<b>Trabajadores afectados</b>										
Suspensión	2.580	582	331	207	87	34	120	1.165	54	28.582
Reducción	8	-	8	-	-	-	-	-	-	525
Rescisión <sup>b</sup>	1.476	80	583	77	25	21	90	384	216	31.169
<b>Total</b>	<b>4.064</b>	<b>662</b>	<b>922</b>	<b>284</b>	<b>112</b>	<b>55</b>	<b>210</b>	<b>1.549</b>	<b>270</b>	<b>60.276</b>

FUENTES: Consejería de Empleo. Cuaderno de estadísticas socio-laborales  
Ministerio de Trabajo y Asuntos Sociales. Anuario de estadísticas laborales y de asuntos sociales

<sup>a</sup>Datos correspondientes al año 2004.

<sup>b</sup>En España en vez de rescisión sería extinción.

#### 4.6.6. Evolución de los expedientes de regulación de empleo autorizados y trabajadores afectados por los mismos según causa en Andalucía. Años 2002-2005

	2002		2003		2004		2005		
	Expedientes	Trabajadores	Expedientes	Trabajadores	Expedientes	Trabajadores	Expedientes	Trabajadores	
Falta de productividad		1	12	-	-	-	-	4	24
Empresas acogidas a decretos de reconversión	4	183	2	29	6	73	3	55	
Quiebra, suspensión de pagos, deudas	2	82	1	7	-	-	1	7	
Problemas de tesorería o financiación	24	274	17	233	12	128	12	196	
Ruinas u obras de inmuebles	3	186	9	111	10	123	11	387	
Restricción de demanda o consumo	20	328	16	372	11	191	7	184	
Rescisión de contratos (subcontratistas)	-	-	-	-	1	10	-	-	
Falta de materias primas	-	-	-	-	-	-	40	120	
Fuerza mayor	167	961	138	836	227	836	110	1.031	
Aplicación de medidas económicas	3	87	7	135	13	363	18	666	
Reestructuración de empresas de sectores no afectados por decretos de reconversión	-	-	-	-	1	20	1	3	
Técnicas y/o tecnológicas	49	592	44	461	24	273	34	510	
Organizativas	4	60	3	136	6	131	5	95	
De producción	25	441	26	1.100	64	573	46	786	
Otras	2	14	-	-	-	-	-	-	
<b>Total</b>	<b>304</b>	<b>3.220</b>	<b>263</b>	<b>3.420</b>	<b>375</b>	<b>2.721</b>	<b>292</b>	<b>4.064</b>	

FUENTE: Consejería de Empleo. Cuaderno de estadísticas socio-laborales

## 4. Mercado de trabajo

### 4.6.7. Empresas afectadas y trabajadores beneficiarios del fondo de garantía salarial según causa de la prestación por provincia. Año 2004

	Andalucía	Almería	Cádiz	Córdoba	Granada	Huelva	Jaén	Málaga	Sevilla	España
<b>Por insolvencia</b>										
Empresas	<b>2.996</b>	303	373	189	351	116	195	640	829	<b>24.389</b>
Trabajadores	<b>6.137</b>	555	988	483	531	258	484	1.317	1.521	<b>69.567</b>
<b>Por regulación</b>										
Empresas	<b>474</b>	21	196	70	46	17	29	35	60	<b>9.150</b>
Trabajadores	<b>887</b>	47	325	107	76	41	71	121	99	<b>18.498</b>
<b>Total</b>										
Empresas	<b>3.470</b>	<b>324</b>	<b>569</b>	<b>259</b>	<b>397</b>	<b>133</b>	<b>224</b>	<b>675</b>	<b>889</b>	<b>33.539</b>
Trabajadores	<b>7.024</b>	<b>602</b>	<b>1.313</b>	<b>590</b>	<b>607</b>	<b>299</b>	<b>555</b>	<b>1.438</b>	<b>1.620</b>	<b>88.065</b>

FUENTE: Ministerio de Trabajo y Asuntos Sociales. Anuario de estadísticas laborales y de asuntos sociales

### 4.6.8. Permisos de trabajo a extranjeros según sexo y clase de resolución por provincia. Año 2003\*

	Andalucía	Almería	Cádiz	Córdoba	Granada	Huelva	Jaén	Málaga	Sevilla	España
<b>Sexo</b>										
Hombre	<b>10.752</b>	2.788	579	449	1.618	690	822	2.488	1.318	<b>161.859</b>
Mujer	<b>7.481</b>	1.472	380	369	1.212	966	424	1.568	1.090	<b>109.917</b>
<b>Total</b>	<b>18.233</b>	<b>4.260</b>	<b>959</b>	<b>818</b>	<b>2.830</b>	<b>1.656</b>	<b>1.246</b>	<b>4.056</b>	<b>2.408</b>	<b>271.776</b>
<b>Clase de resolución</b>										
Concedidos	<b>18.233</b>	4.260	959	818	2.830	1.656	1.246	4.056	2.408	<b>271.776</b>
Denegados	<b>12.221</b>	1.870	307	607	1.997	334	275	5.850	981	<b>85.560</b>
<b>Total</b>	<b>30.454</b>	<b>6.130</b>	<b>1.266</b>	<b>1.425</b>	<b>4.827</b>	<b>1.990</b>	<b>1.521</b>	<b>9.906</b>	<b>3.389</b>	<b>357.336</b>

FUENTE: Ministerio de Trabajo y Asuntos Sociales. Anuario de estadísticas laborales y de asuntos sociales

\*Datos provisionales.

#### 4.6.9. Permisos de trabajo a extranjeros concedidos según dependencia laboral y sector de actividad por provincia. Año 2003\*

	Andalucía	Almería	Cádiz	Córdoba	Granada	Huelva	Jaén	Málaga	Sevilla	España
<b>Dependencia laboral</b>										
Cuenta propia	1.623	155	91	27	573	6	77	488	206	7.281
Cuenta ajena	16.610	4.105	868	791	2.257	1.650	1.169	3.568	2.202	264.495
<b>Total</b>	<b>18.233</b>	<b>4.260</b>	<b>959</b>	<b>818</b>	<b>2.830</b>	<b>1.656</b>	<b>1.246</b>	<b>4.056</b>	<b>2.408</b>	<b>271.776</b>
<b>Sectores de actividad</b>										
Agrario	5.096	2.639	38	127	428	1.168	433	145	118	26.764
Industria	1.248	213	70	119	181	193	93	135	244	25.273
Construcción	1.853	378	94	38	228	34	83	729	269	54.656
Servicios	9.394	896	677	507	1.797	213	619	3.017	1.668	147.961
No clasificable	642	134	80	27	196	48	18	30	109	17.122
<b>Total</b>	<b>18.233</b>	<b>4.260</b>	<b>959</b>	<b>818</b>	<b>2.830</b>	<b>1.656</b>	<b>1.246</b>	<b>4.056</b>	<b>2.408</b>	<b>271.776</b>

FUENTE: Ministerio de Trabajo y Asuntos Sociales. Anuario de estadísticas laborales y de asuntos sociales

\*Datos provisionales.

#### 4.6.10. Accidentes de trabajo con baja según gravedad por provincia. Año 2005\*

	Andalucía	Almería	Cádiz	Córdoba	Granada	Huelva	Jaén	Málaga	Sevilla	España
<b>En jornada de trabajo</b>	<b>159.228</b>	<b>13.952</b>	<b>23.044</b>	<b>14.521</b>	<b>14.053</b>	<b>11.488</b>	<b>9.364</b>	<b>34.616</b>	<b>38.190</b>	<b>904.908</b>
Leves	156.798	13.797	22.780	14.281	13.737	11.320	9.209	34.120	37.554	894.301
Graves	2.283	137	245	228	299	162	148	473	591	9.641
Mortales	147	18	19	12	17	6	7	23	45	966
<b>In itinere</b>	<b>15.235</b>	<b>1.298</b>	<b>2.276</b>	<b>1.038</b>	<b>1.493</b>	<b>678</b>	<b>645</b>	<b>3.842</b>	<b>3.965</b>	<b>92.038</b>
Leves	14.611	1.257	2.202	988	1.429	650	615	3.666	3.804	89.396
Graves	565	33	67	44	56	21	28	170	146	2.281
Mortales	59	8	7	6	8	7	2	6	15	361
<b>Total</b>	<b>174.463</b>	<b>15.250</b>	<b>25.320</b>	<b>15.559</b>	<b>15.546</b>	<b>12.166</b>	<b>10.009</b>	<b>38.458</b>	<b>42.155</b>	<b>996.946</b>
Leves	171.409	15.054	24.982	15.269	15.166	11.970	9.824	37.786	41.358	983.697
Graves	2.848	170	312	272	355	183	176	643	737	11.922
Mortales	206	26	26	18	25	13	9	29	60	1.327

FUENTE: Ministerio de Trabajo y Asuntos Sociales. Estadística de accidentes de trabajo

\*Datos avance.

## 4. Mercado de trabajo

### 4.6.11. Accidentes de trabajo con baja según rama de actividad por gravedad en Andalucía. Año 2005\*

	Leves	Graves	Mortales	Total
<b>Agricultura</b>	<b>10.477</b>	<b>193</b>	<b>16</b>	<b>10.686</b>
Agricultura, ganadería, caza y silvicultura	9.898	173	14	10.085
Pesca y acuicultura	579	20	2	601
<b>Industria</b>	<b>30.392</b>	<b>398</b>	<b>21</b>	<b>30.811</b>
Extracción y aglomeración de carbón	49	-	-	49
Extracción de minerales no energéticos	479	13	2	494
Industria de alimentos bebidas y tabaco	5.933	83	6	6.022
Industria textil y de la confección	497	13	-	510
Industria del cuero y del calzado	77	1	-	78
Industria de la madera y del corcho. Cestería	2.100	41	1	2.142
Industria del papel. Artes gráficas y edición	622	11	-	633
Industria química	745	9	-	754
Fabricación de productos de caucho y materias plásticas	793	8	-	801
Fabricación de productos minerales no metálicos	2.873	46	4	2.923
Metalurgia	2.921	27	1	2.949
Fabricación de productos metálicos excepto maquinaria	5.713	60	1	5.774
Construcción de maquinaria y equipo mecánico	1.319	17	1	1.337
Fabricación de maquinaria de oficina equipo informático y material electrónico	153	1	-	154
Fabricación de maquinaria y material eléctrico	732	7	1	740
Fabricación de automóviles y remolques	585	3	-	588
Fabricación de otro material de transporte	1.145	6	2	1.153
Fabricación de muebles. Otras industrias manufactureras. Reciclaje	2.408	32	-	2.440
Producción y distribución de energía eléctrica. Gas y agua	1.053	17	2	1.072
Coquerías. Refinerías. Tratamiento de combustibles nucleares	86	1	-	87
Extracción de petróleo, gas natural, uranio y torio	64	2	-	66
Fabricación de instrumentos médicos, de precisión, óptica y relojería	45	-	-	45
<b>Construcción</b>	<b>53.016</b>	<b>772</b>	<b>47</b>	<b>53.835</b>
<b>Servicios</b>	<b>62.913</b>	<b>920</b>	<b>63</b>	<b>63.896</b>
Venta y reparación de vehículos. Venta de combustible	3.866	40	-	3.906
Comercio al por mayor. Intermediarios del comercio	7.182	73	7	7.262
Comercio al por menor. Reparaciones domésticas	9.078	76	7	9.161
Hostelería	9.021	72	2	9.095
Transporte terrestre y por tubería	4.738	135	21	4.894
Transporte marítimo y fluvial	174	2	1	177
Transporte aéreo y espacial	217	-	-	217
Actividades anexas a transportes. Agencias de viaje. Comunicaciones	2.445	36	4	2.485
Instituciones financieras y seguros	321	9	-	330
Inmobiliarias. Alquiler de bienes inmuebles	1.351	19	2	1.372
Actividades informáticas. Investigación y desarrollo	238	7	-	245
Otras actividades empresariales	4.859	51	3	4.913
Administración pública, defensa y Seguridad Social. Organismos extraterritoriales	7.614	150	8	7.772
Educación	1.175	25	1	1.201
Actividades sanitarias y veterinarias. Asistencia social	4.610	144	3	4.757
Actividades de saneamiento público	2.130	12	1	2.143
Actividades asociativas, recreativas y culturales	1.720	38	3	1.761
Actividades diversas de servicios personales	1.989	26	-	2.015
Hogares que emplean personal doméstico	185	5	-	190
<b>Total</b>	<b>156.798</b>	<b>2.283</b>	<b>147</b>	<b>159.228</b>

FUENTE: Ministerio de Trabajo y Asuntos Sociales. Estadística de accidentes de trabajo

\*Datos avance. No incluye los accidentes de trabajo in itinere.

#### 4.6.12. Accidentes en jornada de trabajo con baja según ocupación por provincia. Años 2003-2004

	Andalucía	Almería	Cádiz	Córdoba	Granada	Huelva	Jaén	Málaga	Sevilla	España
<b>Año 2003</b>										
Dirección de empresas y de administraciones públicas	302	17	62	19	37	23	19	43	82	2.309
Técnicos y profesionales científicos e intelectuales	1.978	127	308	166	254	151	129	291	552	12.249
Técnicos y profesionales de apoyo	2.448	204	351	208	221	170	103	535	656	18.794
Empleados de tipo administrativo	3.580	219	599	242	323	213	163	961	860	25.113
Trabajadores de servicios de restauración, personales y de protección y seguridad	10.869	784	1.935	767	950	568	474	2.998	2.393	71.072
Dependientes de comercio y asimilados	7.026	496	990	627	642	417	291	1.718	1.845	41.382
Trabajadores cualificados en la agricultura y en la pesca	2.452	295	417	289	156	184	380	331	400	13.537
Trabajadores cualificados de la construcción, excepto los operadores de maquinaria	31.774	2.177	4.742	2.808	3.229	2.071	2.005	8.282	6.460	155.966
Trabajadores cualificados de las industrias extractivas, de la metalurgia y asimilados	12.496	1.007	2.683	1.378	871	732	939	1.644	3.242	102.242
Trabajadores cualificados de industrias de artes gráficas, textil y de la confección, de la elaboración de alimentos, artesanos y otros asimilados	5.701	1.204	535	770	397	322	555	594	1.324	45.289
Operadores de instalaciones y maquinaria, montadores y conductores	17.153	1.348	2.677	1.659	1.481	1.157	1.188	3.206	4.437	126.604
Trabajadores no cualificados en servicios (excepto transportes)	12.345	902	2.107	840	990	659	544	3.259	3.044	72.637
Peones de la agricultura, pesca, construcción, industrias manufactureras y transportes	35.742	3.786	3.687	3.316	3.174	3.972	2.356	6.538	8.913	187.009
Trabajadores no clasificables	65	-	24	3	8	6	9	14	1	521
<b>Total</b>	<b>143.931</b>	<b>12.566</b>	<b>21.117</b>	<b>13.092</b>	<b>12.733</b>	<b>10.645</b>	<b>9.155</b>	<b>30.414</b>	<b>34.209</b>	<b>874.724</b>
<b>Año 2004</b>										
Dirección de empresas y de administraciones públicas	373	37	70	30	28	25	25	72	86	2.682
Técnicos y profesionales científicos e intelectuales	1.297	105	188	84	133	56	107	271	353	10.120
Técnicos y profesionales de apoyo	3.037	227	380	384	365	121	134	571	855	19.751
Empleados de tipo administrativo	3.495	246	589	244	293	184	148	956	835	25.009
Trabajadores de servicios de restauración, personales y de protección y seguridad	11.495	799	2.106	774	928	539	433	3.539	2.377	73.594
Dependientes de comercio y asimilados	6.157	450	897	468	510	366	321	1.570	1.575	38.918
Trabajadores cualificados en la agricultura y en la pesca	4.534	564	580	480	156	804	720	518	712	18.509
Trabajadores cualificados de la construcción, excepto los operadores de maquinaria	34.202	2.804	4.758	2.595	3.301	2.209	1.804	9.238	7.493	159.165
Trabajadores cualificados de las industrias extractivas, de la metalurgia y asimilados	11.469	875	2.226	1.158	789	664	866	1.824	3.067	84.221
Trabajadores cualificados de industrias de artes gráficas, textil y de la confección, de la elaboración de alimentos, artesanos y otros asimilados	7.942	1.306	912	1.024	526	454	708	1.136	1.876	53.344
Operadores de instalaciones y maquinaria, montadores y conductores	18.035	1.510	2.770	1.889	1.524	1.143	1.193	3.349	4.657	127.690
Trabajadores no cualificados en servicios (excepto transportes)	13.188	1.102	2.102	843	1.086	790	631	3.659	2.975	77.686
Peones de la agricultura, pesca, construcción, industrias manufactureras y transportes	34.770	3.544	3.616	3.743	3.300	3.542	2.768	6.306	7.951	176.749
Trabajadores no clasificables	625	21	95	12	23	24	11	51	388	4.286
<b>Total</b>	<b>150.619</b>	<b>13.590</b>	<b>21.289</b>	<b>13.728</b>	<b>12.962</b>	<b>10.921</b>	<b>9.869</b>	<b>33.060</b>	<b>35.200</b>	<b>871.724</b>

FUENTE: Ministerio de Trabajo y Asuntos Sociales. Estadística de accidentes de trabajo

#### 4.6.13. Accidentes en jornada de trabajo con baja según lugar del accidente por provincia. Años 2003-2004

	Andalucía	Almería	Cádiz	Córdoba	Granada	Huelva	Jaén	Málaga	Sevilla	Andalucía
<b>Año 2003</b>										
En el centro de trabajo habitual	128.324	11.466	18.752	11.862	10.781	9.937	8.324	26.581	30.621	770.266
Desplazamiento en su jornada laboral	6.845	472	980	545	703	323	341	1.801	1.680	39.396
En otro centro o lugar de trabajo	8.762	628	1.385	685	1.249	385	490	2.032	1.908	65.062
<b>Total</b>	<b>143.931</b>	<b>12.566</b>	<b>21.117</b>	<b>13.092</b>	<b>12.733</b>	<b>10.645</b>	<b>9.155</b>	<b>30.414</b>	<b>34.209</b>	<b>874.724</b>
<b>Año 2004</b>										
En el centro de trabajo habitual	135.297	12.570	19.148	11.963	11.091	10.199	9.103	29.421	31.802	776.325
Desplazamiento en su jornada laboral	6.621	544	847	597	725	282	336	1.592	1.698	38.726
En otro centro o lugar de trabajo	8.701	476	1.294	1.168	1.146	440	430	2.047	1.700	56.673
<b>Total</b>	<b>150.619</b>	<b>13.590</b>	<b>21.289</b>	<b>13.728</b>	<b>12.962</b>	<b>10.921</b>	<b>9.869</b>	<b>33.060</b>	<b>35.200</b>	<b>871.724</b>

FUENTE: Ministerio de Trabajo y Asuntos Sociales. Estadística de accidentes de trabajo

## 4. Mercado de trabajo

### 4.6.14.G. Evolución del índice de incidencia de los accidentes en jornada de trabajo con baja. Años 1989-2004

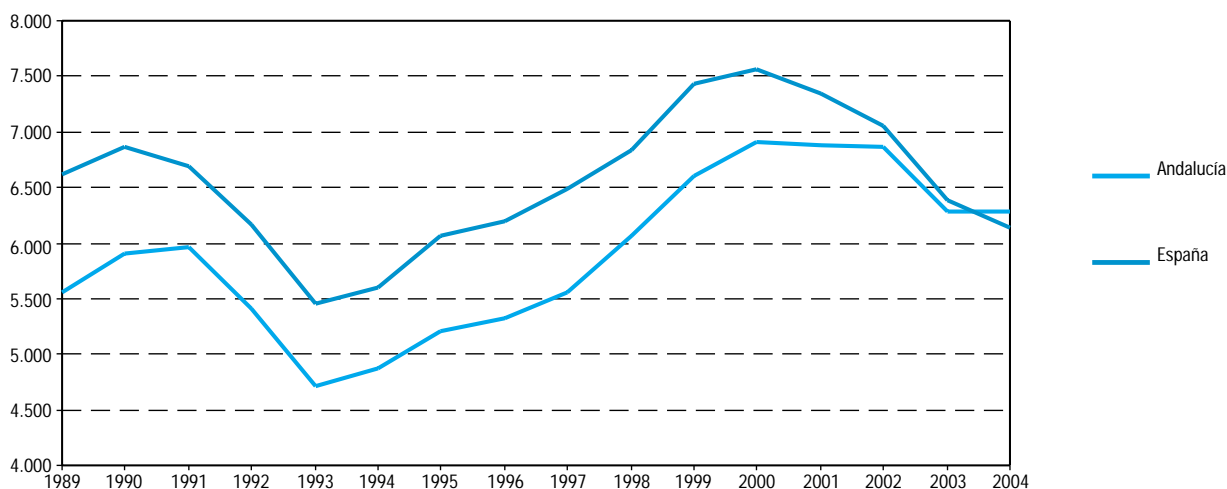

FUENTE: Ministerio de Trabajo y Asuntos Sociales. Estadística de accidentes de trabajo

### 4.6.15. Jornadas no trabajadas por accidentes en jornada de trabajo con baja según gravedad por provincia. Años 2003-2004

	Andalucía	Almería	Cádiz	Córdoba	Granada	Huelva	Jaén	Málaga	Sevilla	España
<b>Año 2003</b>										
Leves	2.984.573	278.667	447.396	262.715	277.055	222.025	196.115	625.855	674.745	19.526.536
Graves	214.626	14.346	29.690	20.612	34.504	12.980	14.325	41.263	46.906	1.018.406
Mortales	2.293	233	296	119	191	97	257	486	614	11.532
<b>Total</b>	<b>3.201.492</b>	<b>293.246</b>	<b>477.382</b>	<b>283.446</b>	<b>311.750</b>	<b>235.102</b>	<b>210.697</b>	<b>667.604</b>	<b>722.265</b>	<b>20.556.474</b>
<b>Año 2004</b>										
Leves	2.849.853	275.259	408.423	241.415	281.180	204.397	188.229	602.087	648.863	18.179.552
Graves	252.067	18.635	29.630	19.711	37.466	15.406	18.753	57.393	55.073	1.094.054
Mortales	334	71	13	34	89	35	12	29	51	6.366
<b>Total</b>	<b>3.102.254</b>	<b>293.965</b>	<b>438.066</b>	<b>261.160</b>	<b>318.735</b>	<b>219.838</b>	<b>206.994</b>	<b>659.509</b>	<b>703.987</b>	<b>19.279.972</b>

FUENTE: Ministerio de Trabajo y Asuntos Sociales. Estadística de accidentes de trabajo

## 5. Recursos sanitarios y salud de la población





# Índice del capítulo 5

Fuentes y metodología .....	207
Conceptos y definiciones .....	209
<b>5.1. Recursos sanitarios y su distribución .....</b>	<b>211</b>
5.1.1. Centros sanitarios y personal del Servicio Andaluz de Salud por provincia. Año 2005 .....	211
5.1.2.G. Número de hospitales generales públicos y privados por provincia. Año 2005 .....	211
5.1.3.G. Camas instaladas en hospitales generales públicos y privados por provincia. Año 2005 .....	212
5.1.4. Personal en hospitales públicos y privados según categoría profesional por provincia. Año 2003 .....	213
5.1.5. Camas en funcionamiento en hospitales públicos y privados según servicio por provincia. Año 2003 .....	214
5.1.6. Camas en hospitales del Servicio Andaluz de Salud según servicio por provincia. Años 2003-2004 .....	215
5.1.7. Profesionales sanitarios colegiados por provincia. Año 2004 .....	215
5.1.8. Presupuesto de gastos de la Consejería de Salud y del Servicio Andaluz de Salud según capítulo. Año 2006 ...	216
<b>5.2. Utilización de los recursos sanitarios .....</b>	<b>217</b>
5.2.1. Consultas atendidas en centros de atención primaria según grupo profesional por provincia. Año 2004 .....	217
5.2.2.G. Evolución de las consultas atendidas en centros de atención primaria según grupo profesional en Andalucía. Años 1993-2004 .....	217
5.2.3. Visitas en centros de atención primaria según grupo profesional por provincia. Año 2004 .....	218
5.2.4.G. Evolución de las visitas en centros de atención primaria según grupo profesional en Andalucía. Años 1993-2004 .....	218
5.2.5. Atención domiciliaria realizada en atención primaria según grupo profesional por provincia. Año 2004 .....	219
5.2.6. Altas y estancias en hospitales públicos y privados según servicio por provincia. Año 2003 .....	219
5.2.7. Ingresos y estancias en hospitales del Servicio Andaluz de Salud según servicio por provincia. Año 2004 .....	221
5.2.8. Actividad en el área de urgencias en los hospitales del Servicio Andaluz de Salud por provincia. Años 2003-2004 .....	221
5.2.9.G. Evolución de las urgencias atendidas en los hospitales del Servicio Andaluz de Salud. Años 1993-2004 .....	222
5.2.10. Actividad en el área de cirugía en los hospitales del Servicio Andaluz de Salud por provincia. Año 2004 .....	222
5.2.11.G. Evolución de las intervenciones quirúrgicas realizadas en hospitales del Servicio Andaluz de Salud. Años 1993-2004 .....	223
5.2.12.G. Trasplantes de órganos y tejidos realizados en Andalucía. Año 2004 .....	223
5.2.13.G. Evolución de los trasplantes de órganos y tejidos realizados en Andalucía. Años 1990-2004 .....	224
5.2.14.G. Tasa de donación de sangre por provincia. Año 2004 .....	224
5.2.15.G. Evolución de la tasa de donación de sangre en Andalucía. Años 1989-2004 .....	225
5.2.16. Gasto farmacéutico del Servicio Andaluz de Salud por provincia. Año 2004 .....	225
5.2.17.G. Evolución del gasto farmacéutico del Servicio Andaluz de Salud por asegurado. Años 1991-2002 .....	226
5.2.18. Cobertura de vacunación infantil por provincia. Años 2003-2004 .....	226
5.2.19. Interrupciones voluntarias de embarazo según grupo de edad por provincia de residencia. Año 2004 .....	227
<b>5.3. Estado de salud de la población .....</b>	<b>228</b>
5.3.1. Casos registrados de enfermedades de declaración obligatoria por provincia. Año 2005 .....	228
5.3.2. Evolución de casos registrados de enfermedades de declaración obligatoria en Andalucía. Años 1995-2005 ...	229

5.3.3.G.	Evolución de la incidencia de SIDA según año de diagnóstico. Años 1985-2004 .....	230
5.3.4.	Casos admitidos a tratamiento según droga de consumo principal por provincia. Año 2005 .....	230
5.3.5.	Principales indicadores del consumo de heroína por provincia de residencia. Año 2005 .....	231
5.3.6.	Defunciones según causa y sexo por provincia. Año 2004 .....	232
5.3.7.	Defunciones según las veinte primeras causas de muerte (CIE 10ª) por provincia. Año 2004 .....	233
5.3.8.	Defunciones según causa de muerte y sexo por grupo de edad en Andalucía. Año 2004 .....	234
5.3.9.	Años potenciales de vida perdidos según causa de muerte y sexo por provincia. Año 2004 .....	234
5.3.10.G.	Evolución de los años potenciales de vida perdidos según sexo en Andalucía. Años 1987-2004 .....	235
5.3.11.	Evolución de la esperanza de vida según edad por sexo en Andalucía. Años 1986-2004 .....	235
5.3.12.	Nacimientos según el tiempo de gestación por provincia. Año 2004 .....	236
5.3.13.	Partos según multiplicidad y vitalidad por provincia. Año 2004 .....	236

# Fuentes y metodología

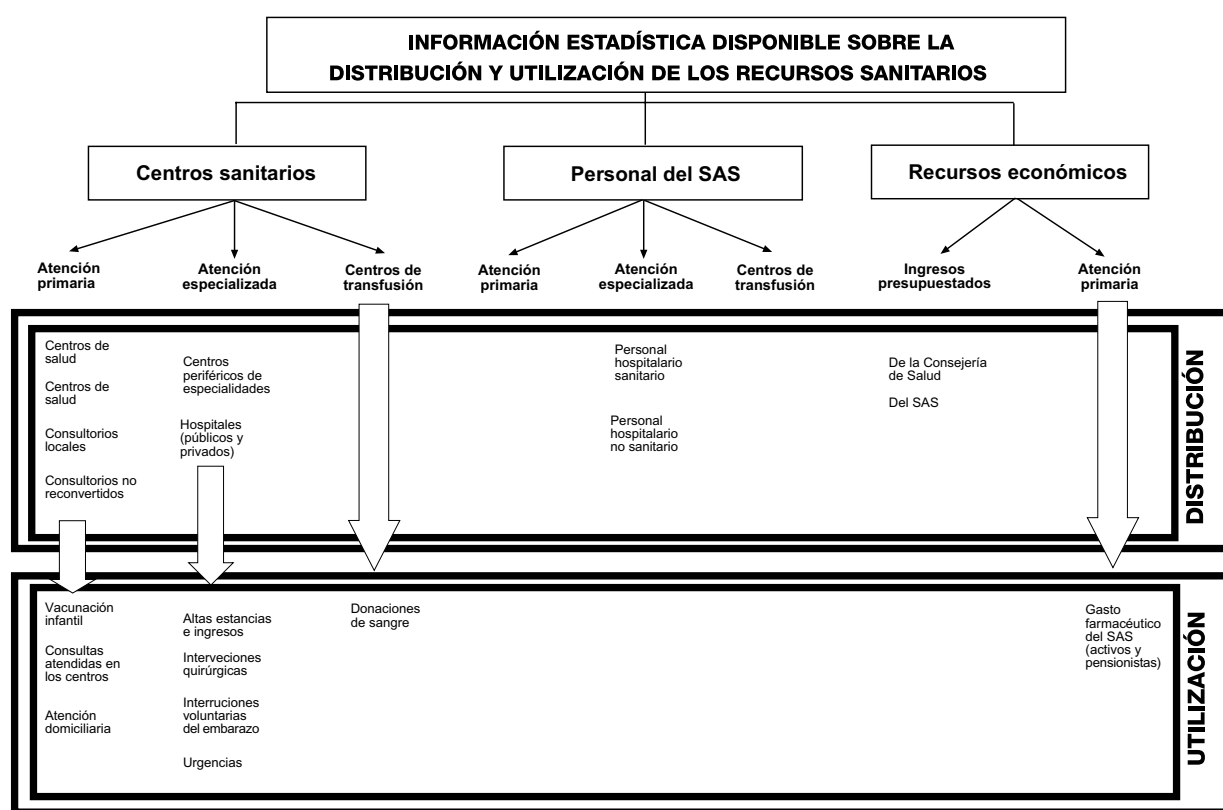

## Estadística de actividad asistencial en atención primaria de Andalucía. Servicio Andaluz de Salud

Esta actividad proporciona información sobre los distintos tipos de actividad asistencial y promoción de la salud llevada a cabo en los distritos de atención primaria de salud de Andalucía. Asimismo ofrece datos sobre el número de profesionales en cada área y las actividades que estos realizan, dentro y fuera del centro sanitario.

La información de esta estadística se recaba principalmente del Sistema de Información para la Gestión de Atención Primaria (SIGAP), en el que se graban los datos recogidos en los centros asistenciales y en la dirección de los distritos sanitarios.

## Estadística de actividad asistencial en atención especializada de Andalucía. Servicio Andaluz de Salud

Esta actividad proporciona información de todo el conjunto de hospitales dependientes y gestionados por el Servicio Andaluz de Salud. Permite conocer el grado de utilización de los recursos, productividad y actividad asistencial de los hospitales y centros periféricos de especialidades.

Las dos fuentes de datos primarios utilizadas en esta estadística son:

Por un lado, el Sistema de información de libre elección de médico, especialista y hospital (L.E.M.E.H.)

Por otro, el Sistema de información interhospitalares (INIHOS), que permite analizar la utilización por parte de la población de los recursos y servicios asistenciales, así como la productividad y rendimiento de los hospitales considerados.

### **Catálogo de hospitales de Andalucía. Consejería de Salud**

La recogida de información se realiza mediante la explotación de la información contenida en el Sistema de Información de Centros y Establecimientos Sanitarios (SICES), con el fin de obtener información sobre los recursos y establecimientos sanitarios con régimen de internado, tanto públicos como privados, de la red hospitalaria andaluza.

Para ello, se lleva a cabo un estudio de los centros hospitalarios que se encuentren en funcionamiento a 31 de diciembre del año de referencia y se facilita para cada uno de ellos la siguiente información: ubicación, finalidad asistencial, dependencia funcional, concierto, camas instaladas, alta tecnología existente, acreditación docente, y variables similares.

### **Estadística de establecimientos sanitarios con régimen de internado de Andalucía. Consejería de Salud**

Esta actividad recoge información de todos los establecimientos sanitarios con régimen de internado en la Comunidad Autónoma de Andalucía (hospitales), ya sean estos de gestión pública o privada. Precisamente por esto último constituye una fuente de referencia obligada, por única, para la obtención de información de los centros hospitalarios de carácter privado.

Además de información sobre la actividad asistencial y docente en los centros hospitalarios, incluye datos relativos a los recursos materiales, humanos y económicos de los hospitales públicos y privados de Andalucía.

Concretamente, facilita la siguiente información de cada uno de ellos: dotación, personal, actividad asistencial en cada área hospitalaria, enfermos según régimen económico, gasto, ingresos y fuentes de financiación.

### **Estadística de prestación farmacéutica de Andalucía. Servicio Andaluz de Salud**

Esta actividad suministra información sobre la prestación farmacéutica extrahospitalaria que el Servicio Andaluz de Salud ofrece a sus beneficiarios. Concretamente, presenta la evolución del gasto y el número de recetas prescritas por asegurado, así como su incremento respecto a periodos de tiempo anteriores.

### **Estadística de vacunaciones de Andalucía. Consejería de Salud**

Esta actividad permite determinar el estado vacunal de Andalucía, con relación a la cobertura y los recursos disponibles, al ofrecer datos sobre las variables edad, captación, primovacunación, vacunación completa y vacunación escolar.

### **Estadística de interrupción voluntaria del embarazo en Andalucía. Consejería de Salud**

A través de esta estadística, la Consejería de Salud proporciona información que permite elaborar el perfil

sociodemográfico de las mujeres que realizan interrupciones voluntarias del embarazo.

Algunos de los datos que se ofrecen en este estudio son los relativos a la convivencia con la pareja, nivel de instrucción y situación laboral de la afectada, ingresos económicos, número de hijos, abortos voluntarios anteriores, semanas de gestación, motivo de la interrupción, entre otros.

### **Estadística de enfermedades de declaración obligatoria en Andalucía. Consejería de Salud**

Su objetivo es facilitar información sobre un conjunto de enfermedades cuya incidencia debe ser por ley comunicada por los médicos en ejercicio a las autoridades sanitarias, con el fin de identificar e investigar lo más pronto posible problemas de salud y sus factores contribuyentes, así como su distribución, tendencias y características de la población afectada en nuestra Comunidad Autónoma.

Desde el año 1997, la declaración de los casos por parte de los médicos, además de numérica, debe ser nominal, es decir, identificada con los datos personales del paciente. Esta circunstancia puede haber ocasionado variaciones significativas en el número de casos declarados a partir de dicho año.

### **Estadísticas de mortalidad de Andalucía. IEA**

La información que se presenta sobre la mortalidad y las causas de muerte en Andalucía procede de las estadísticas que, a partir del Registro de Mortalidad, elaboran conjuntamente el Instituto de Estadística de Andalucía y la Consejería de Salud.

Las Estadísticas de mortalidad que publica el IEA se plasman en las siguientes publicaciones periódicas:

- *Informe trimestral Estadísticas de mortalidad en Andalucía*, que suministra una serie de tablas de defunciones por causa de muerte, grupo de edad y sexo, y provincia de residencia. La principal virtud de esta publicación es su actualidad dada la posibilidad de distribución de los datos unos pocos meses después de su registro.

- *Defunciones en Andalucía*, que facilita información definitiva y más detallada sobre el conjunto de las defunciones ocurridas durante un año en Andalucía tabuladas por residencia y causa de muerte. En esta publicación priman los niveles de detalle y desagregación frente a los de actualidad y rapidez.

### **Otras fuentes**

- Servicio Andaluz de Salud. Conjunto Mínimo Básico de Datos al Alta Hospitalaria (CMBDA).
- Consejería de Salud. Memoria estadística anual.
- Servicio Andaluz de Salud. Memoria anual.
- IEA. Movimiento Natural de la Población (MNP).
- INE. Movimiento Natural de la Población (MNP).
- INE. Estadística de profesionales sanitarios colegiados.

# Conceptos y definiciones

## 5.1. Recursos sanitarios y su distribución

### Centros asistenciales del servicio andaluz de salud

Incluye todos aquellos centros en los que el Servicio Andaluz de Salud presta atención sanitaria a la población.

- Atención primaria: es el primer nivel de los cuidados sanitarios. Integra la asistencia preventiva, curativa, rehabilitadora y de promoción de la salud. Existen distintos tipos de centros de atención primaria según el nivel de atención que se preste y según el tamaño del municipio donde se ubiquen.

- Atención especializada: ofrece a la población los medios técnicos y humanos de diagnóstico, tratamiento y rehabilitación adecuados que, por su especialización o características, no pueden resolverse en el nivel de la atención primaria. Los centros en los que se ofrece atención especializada pueden ser de tipo ambulatorio (centros periféricos de especialidades) o en régimen de internado (hospitales).

### Centros hospitalarios

Al proceder de diversas fuentes, la información sobre los hospitales es distinta si ésta se refiere exclusivamente a centros del Servicio Andaluz de Salud, o si incluye todos los centros públicos y privados de la Comunidad Autónoma andaluza.

Del mismo modo, cabe reseñar que los distintos conceptos a que se hace referencia en las tablas de este capítulo (camas, altas, ingresos, estancias) pueden ser diferentes según la fuente de información utilizada, y por ello los datos no siempre coinciden entre sí.

Así por ejemplo, si tomamos como fuente el Catálogo andaluz de hospitales se entiende por Camas instaladas aquellas que, a 31 de diciembre del año en estudio, constituyen la dotación fija del hospital y que están a disposición de ser usadas, aunque algunas de ellas puedan, por diversas razones, no estar en servicio en esa fecha. Las camas que aquí se contabilizan son las destinadas a la atención continuada de pacientes ingresados, incluyendo las incubadoras fijas, así como las destinadas a cuidados especiales: intensivos, coronarios, quemados, etc. Por el contrario, no se incluyen

como camas las destinadas a observación en el servicio de urgencia, las de acompañante, las de personal del establecimiento sanitario, las utilizadas para hemodiálisis ambulatoria o exploraciones especiales, ni las cunas de los recién nacidos sanos.

Si la fuente utilizada es la Estadística de establecimientos sanitarios con régimen de internado, se habla de Camas en funcionamiento, y se entiende por tales la dotación de camas que haya estado efectivamente funcionando durante el año, considerando el promedio anual de las que hayan estado en servicio.

Entre los centros hospitalarios del Servicio Andaluz de Salud se incluyen los complejos hospitalarios, que están formados por varios hospitales y que se contabilizan como un solo centro. Dichos complejos son:

### Almería

“Complejo hospitalario Torrecárdenas”:

- Hospital Torrecárdenas.
- Hospital Provincial Sta. María Magdalena.
- Hospital de la Cruz Roja de Almería.

### Córdoba

“Complejo hospitalario Reina Sofía”:

- Hospital Reina Sofía.
- Hospital Materno-Infantil.
- Hospital Los Morales.
- Hospital Provincial de Córdoba.

### Granada

Complejo hospitalario Virgen de las Nieves”:

- Hospital Virgen de las Nieves.
- Hospital Provincial San Juan de Dios.
- Hospital de Rehabilitación y Traumatología.
- Hospital Materno-Infantil

### Huelva

“Complejo hospitalario Juan Ramón Jiménez”:

- Hospital Juan Ramón Jiménez.
- Hospital Vázquez Díaz.

## Jaén

"Complejo hospitalario Ciudad de Jaén"

- Hospital Doctor Sagaz.
- Hospital Materno-Infantil.
- Hospital Neurotraumatológico.

## Málaga

"Complejo hospitalario Virgen de la Victoria":

- Hospital Virgen de la Victoria.
- Hospital Marítimo de Torremolinos.

"Complejo hospitalario General de Málaga":

- Hospital General de Málaga.
- Hospital Materno-Infantil.
- Hospital Ciudad Jardín.
- Hospital Civil.

## Sevilla

"Complejo hospitalario Virgen Macarena":

- Hospital Virgen Macarena.
- Hospital provincial de San Lázaro.

"Complejo hospitalario Virgen de Valme":

- Hospital Virgen de Valme.
- Hospital de El Tomillar.

"Complejo hospitalario Virgen del Rocío"

- Hospital Virgen del Rocío.
- Hospital Materno-Infantil.
- Hospital de Rehabilitación y Traumatología.
- Hospital Duques del Infantado.

## 5.2 Utilización de los recursos sanitarios

### Consultas atendidas en los centros de atención primaria

Incluye las consultas a demanda y las programadas. Consultas a demanda son las generadas a iniciativa del propio usuario, ya sean clínicas o administrativas, así como las consultas de urgencias realizadas en horario de visita, excluyéndose las realizadas en horario de atención continuada. Por Consultas programadas se entiende las de todos los programas de salud existentes en el distrito, y las derivadas de protocolos que respondan a este mismo esquema, concertadas previa cita y que se registran en la historia.

### Atención domiciliaria

Son las consultas que se producen fuera del centro (en el domicilio de los pacientes, escuelas, residencias, etc.) por aviso o visita derivada de un protocolo de programación.

## Ingresos hospitalarios

Número de pacientes que fueron ingresados en los establecimientos sanitarios durante el año. No se incluyen los recién nacidos sanos.

## Estancias

Se entiende que ha tenido lugar una estancia cuando el paciente ingresado ha realizado una pernoctación y, además, ha permanecido el tiempo en el que transcurre una comida principal (almuerzo o cena).

La cifra de estancias hace referencia a la suma anual de los censos diarios de enfermos hospitalizados. Los recién nacidos sanos no se incluyen en el censo diario de enfermos.

## Altas hospitalarias

Es el número de pacientes que han tenido al menos una estancia y son dados de alta en el hospital durante el año, ya sea por curación o mejoría, traslado a otros hospitales, fallecimiento y otras causas.

## 5.3 Estado de salud de la población

### Enfermedades de Declaración Obligatoria (EDO)

Todas aquellas que tienen que ser notificadas a los servicios sanitarios cuando son diagnosticadas por el profesional. Incluyen enfermedades infantiles, infecciosas, contagio por alimentos, enfermedades de transmisión sexual, contagio por animales, etc., y otras que requieren la rápida instauración de medidas sanitarias en caso de que se produzcan. Desde el 1 de enero de 1997 todos los casos de EDO tienen que declararse nominalmente.

### Años potenciales de vida perdidos (APVP)

Es un indicador de muerte prematura que permite estimar el número de años que hubieran podido vivir las personas fallecidas en un periodo determinado. Se calcula sobre la base de la edad de fallecimiento de cada una de las personas, y se aplica sólo para el rango de población comprendido entre 1 y 70 años.

## 5. Recursos sanitarios y salud de la población

### 5.1. Recursos sanitarios y su distribución

#### 5.1.1. Centros sanitarios y personal del Servicio Andaluz de Salud por provincia. Año 2005

	Almería	Cádiz	Córdoba	Granada	Huelva	Jaén	Málaga	Sevilla	Andalucía
<b>Centros</b>									
<b>Atención primaria</b>	<b>223</b>	<b>124</b>	<b>134</b>	<b>321</b>	<b>121</b>	<b>189</b>	<b>172</b>	<b>181</b>	<b>1.465</b>
Centros de salud	32	53	35	46	28	38	55	74	<b>361</b>
Consultorios locales	94	49	71	167	65	85	80	92	<b>703</b>
Consultorios auxiliares	97	22	28	108	28	66	37	15	<b>401</b>
<b>Atención especializada</b>	<b>4</b>	<b>14</b>	<b>6</b>	<b>10</b>	<b>4</b>	<b>9</b>	<b>9</b>	<b>15</b>	<b>71</b>
Centros periféricos especialidades	1	9	2	6	1	5	3	10	<b>37</b>
Hospitales <sup>a</sup>	3	5	4	4	3	4	6	5	<b>34</b>
<b>Personal<sup>b</sup></b>									
Atención primaria	1.444	2.651	1.986	2.329	1.306	1.819	3.132	4.242	<b>18.909</b>
Atención especializada	3.279	8.198	6.852	9.041	3.819	4.953	10.196	15.670	<b>62.008</b>

FUENTES: Servicio Andaluz de Salud  
Consejería de Salud. Sistema de Información de Centros y Establecimientos Sanitarios (SICESS)

<sup>a</sup>Los complejos hospitalarios formados por varios hospitales se contabilizan como un sólo centro.

<sup>b</sup>Datos correspondientes al año 2004.

#### 5.1.2.G. Número de hospitales generales públicos y privados por provincia. Año 2005\*

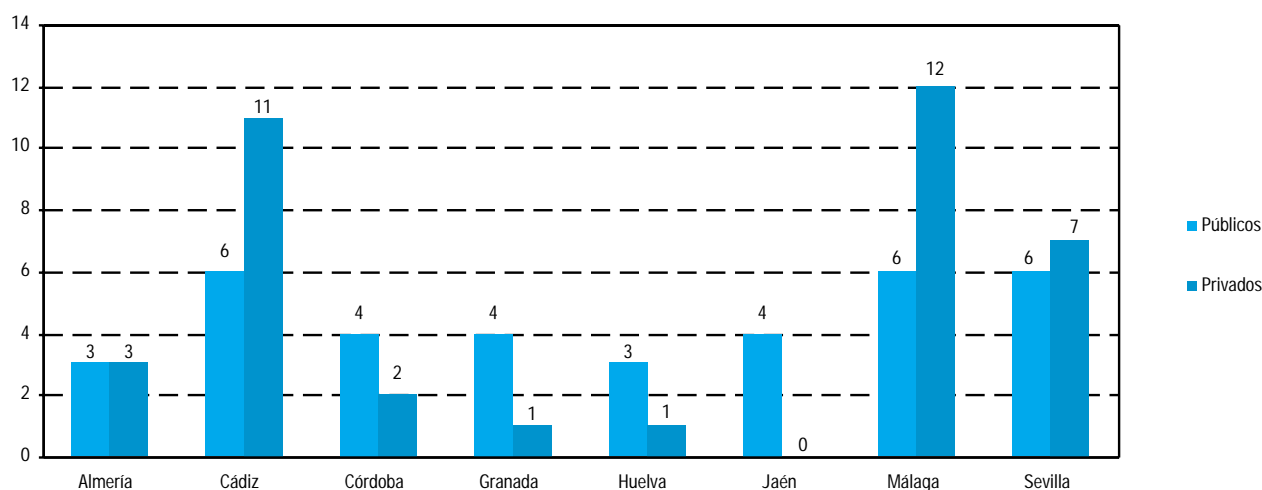

FUENTE: Consejería de Salud. Catálogo de hospitales de Andalucía (SICESS)

\*Datos referidos a 31 de diciembre.

## 5. Recursos sanitarios y salud de la población

### 5.1.3.G. Camas instaladas en hospitales generales públicos y privados por provincia. Año 2005\*

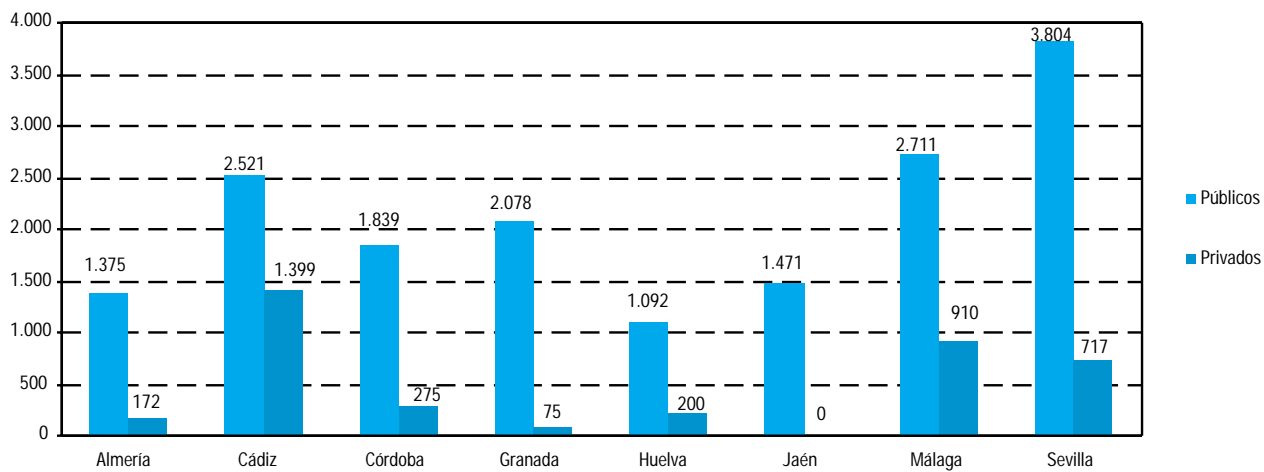

FUENTE: Consejería de Salud. Catálogo de hospitales de Andalucía

\*Camas instaladas son las que constituyen la dotación fija del hospital a 31 de diciembre y que están en disposición de ser usadas, aunque algunas de ellas puedan, por diversas razones, no estar en servicio en esa fecha.



#### 5.1.4. Personal en hospitales públicos y privados según categoría profesional por provincia. Año 2003<sup>a</sup>

	Almería	Cádiz	Córdoba	Granada	Huelva	Jaén	Málaga	Sevilla	Andalucía
<b>Personal sanitario</b>									
<b>Públicos</b>									
Médico	653	1.241	844	1.059	532	735	1.651	2.330	<b>9.045</b>
Farmacéutico	10	20	9	18	8	10	23	26	<b>124</b>
Enfermería	1.528	2.561	1.834	2.326	1.001	1.535	3.116	4.361	<b>18.262</b>
Auxiliar de clínica	1.120	1.962	1.393	1.716	814	1.048	2.280	3.183	<b>13.516</b>
Otros <sup>b</sup>	276	467	249	479	222	291	679	667	<b>3.330</b>
<b>Total</b>	<b>3.587</b>	<b>6.251</b>	<b>4.329</b>	<b>5.598</b>	<b>2.577</b>	<b>3.619</b>	<b>7.749</b>	<b>10.567</b>	<b>44.277</b>
<b>Privados</b>									
Médico	39	236	32	24	47	-	166	170	<b>714</b>
Farmacéutico	3	8	2	4	3	1	9	8	<b>38</b>
Enfermería	60	416	127	82	57	3	297	296	<b>1.338</b>
Auxiliar de clínica	83	611	145	210	93	21	552	395	<b>2.110</b>
Otros <sup>b</sup>	18	90	6	21	10	2	120	102	<b>369</b>
<b>Total</b>	<b>203</b>	<b>1.361</b>	<b>312</b>	<b>341</b>	<b>210</b>	<b>27</b>	<b>1.144</b>	<b>971</b>	<b>4.569</b>
<b>Personal no sanitario</b>									
<b>Públicos</b>									
Dirección y gestión	39	71	104	53	32	73	125	212	<b>709</b>
Otros	1.237	2.455	1.799	2.315	1.063	1.563	2.871	4.718	<b>18.021</b>
<b>Total</b>	<b>1.276</b>	<b>2.526</b>	<b>1.903</b>	<b>2.368</b>	<b>1.095</b>	<b>1.636</b>	<b>2.996</b>	<b>4.930</b>	<b>18.730</b>
<b>Privados</b>									
Dirección y gestión	8	28	8	11	4	3	54	33	<b>149</b>
Otros	52	513	110	143	96	7	574	487	<b>1.982</b>
<b>Total</b>	<b>60</b>	<b>541</b>	<b>118</b>	<b>154</b>	<b>100</b>	<b>10</b>	<b>628</b>	<b>520</b>	<b>2.131</b>

FUENTE: Consejería de Salud. Estadística de Establecimientos Sanitarios con Régimen de Internado (EESRI)

<sup>a</sup>Se considera el personal que presta de hecho sus servicios en el establecimiento sanitario a 31 de diciembre y no los puestos que figuran en plantilla.

No son sumables los datos referidos al ámbito público y privado porque puede haber duplicidad entre ambos.

<sup>b</sup>Incluye: técnicos sanitarios, otros titulados medios y superiores y, en general, todo aquel personal no comprendido en los apartados anteriores.

## 5. Recursos sanitarios y salud de la población

### 5.1.5. Camas en funcionamiento en hospitales públicos y privados según servicio por provincia. Año 2003<sup>a</sup>

	Almería	Cádiz	Córdoba	Granada	Huelva	Jaén	Málaga	Sevilla	Andalucía
<b>Públicos</b>									
Medicina interna	457	741	635	595	324	400	839	1.196	<b>5.187</b>
Cirugía	256	566	375	480	227	270	605	773	<b>3.552</b>
Traumatología	93	204	125	174	110	151	280	273	<b>1.410</b>
Obstetricia-ginecología	126	305	179	223	133	186	321	396	<b>1.869</b>
Pediatría	97	272	180	201	79	138	264	397	<b>1.628</b>
Psiquiatría	65	78	46	70	31	73	74	143	<b>580</b>
Medicina intensiva	39	86	52	86	32	47	108	182	<b>632</b>
Otros <sup>b</sup>	98	59	7	82	51	75	44	56	<b>472</b>
<b>Total</b>	<b>1.231</b>	<b>2.311</b>	<b>1.599</b>	<b>1.911</b>	<b>987</b>	<b>1.340</b>	<b>2.535</b>	<b>3.416</b>	<b>15.330</b>
<b>Privados</b>									
Medicina interna	48	583	101	50	155	10	322	157	<b>1.426</b>
Cirugía	30	266	85	51	42	21	205	122	<b>822</b>
Traumatología	36	198	50	24	18	4	101	140	<b>571</b>
Obstetricia-ginecología	25	103	20	32	11	11	59	61	<b>322</b>
Pediatría	9	67	5	3	5	2	21	25	<b>137</b>
Psiquiatría	-	7	-	-	-	-	131	-	<b>138</b>
Medicina intensiva	14	20	14	5	-	-	39	34	<b>126</b>
Otros <sup>b</sup>	-	89	11	186	1	-	603	99	<b>989</b>
<b>Total</b>	<b>162</b>	<b>1.333</b>	<b>286</b>	<b>351</b>	<b>232</b>	<b>48</b>	<b>1.481</b>	<b>638</b>	<b>4.531</b>

FUENTE: Consejería de Salud. Estadística de Establecimientos Sanitarios con Régimen de Internado (EESRI)

<sup>a</sup>Se consideran camas hospitalarias en funcionamiento (EESRI) al promedio anual de las que hayan estado efectivamente en servicio, sin incluir aquellas habilitadas temporalmente.

<sup>b</sup>Incluye rehabilitación, larga estancia y otros.

### 5.1.6. Camas en hospitales del Servicio Andaluz de Salud según servicio por provincia. Años 2003-2004<sup>ab</sup>

	Almería	Cádiz	Córdoba	Granada	Huelva	Jaén	Málaga	Sevilla	Andalucía
<b>Año 2003</b>									
Especialidades médicas	525	691	623	642	368	456	850	1.186	<b>5.341</b>
Especialidades quirúrgicas	362	734	540	668	328	414	948	1.068	<b>5.062</b>
Tocoginecología	126	296	179	223	133	178	321	384	<b>1.840</b>
Pediatría	83	248	149	190	81	127	230	354	<b>1.462</b>
Psiquiatría	65	68	46	70	31	73	74	152	<b>579</b>
Medicinas intensivas	39	80	52	88	38	42	107	172	<b>618</b>
Rehabilitación	23	16	7	26	-	-	23	19	<b>114</b>
<b>Total</b>	<b>1.223</b>	<b>2.133</b>	<b>1.596</b>	<b>1.907</b>	<b>979</b>	<b>1.290</b>	<b>2.553</b>	<b>3.335</b>	<b>15.016</b>
<b>Año 2004</b>									
Especialidades médicas	524	696	620	629	386	442	850	1.233	<b>5.380</b>
Especialidades quirúrgicas	375	724	537	643	326	452	941	1.069	<b>5.067</b>
Tocoginecología	116	285	171	211	133	178	355	378	<b>1.827</b>
Pediatría	78	255	152	184	80	139	225	335	<b>1.448</b>
Psiquiatría	57	70	46	71	31	78	76	144	<b>573</b>
Medicinas intensivas	37	80	53	89	38	55	108	177	<b>637</b>
Rehabilitación	13	17	3	22	-	-	23	17	<b>95</b>
<b>Total</b>	<b>1.200</b>	<b>2.127</b>	<b>1.582</b>	<b>1.849</b>	<b>994</b>	<b>1.344</b>	<b>2.578</b>	<b>3.353</b>	<b>15.027</b>

FUENTE: Servicio Andaluz de Salud. Sistema de Información Interhospitalario (INIHOS)

<sup>a</sup>Camas asignadas para que funcionen regularmente en periodo de actividad normal, habitualmente denominadas 'camas oficiales', y que están en condiciones de ser utilizadas por los pacientes.

<sup>b</sup>Incluyen sólo los hospitales públicos dependientes del Servicio Andaluz de Salud.

### 5.1.7. Profesionales sanitarios colegiados por provincia. Año 2004

	Médicos	Odontólogos y estomatólogos	Farmacéuticos	Podólogos <sup>a</sup>	Veterinarios	Diplomados en enfermería	
						Matronas <sup>b</sup>	Total
<b>Andalucía</b>							
Almería	1.907	224	673	23	238	65	<b>2.258</b>
Cádiz	4.252	411	1.264	96	469	361	<b>5.349</b>
Córdoba	3.097	290	888	64	621	87	<b>3.531</b>
Granada	4.058	502	1.461	31	337	128	<b>3.486</b>
Huelva	1.723	143	596	30	275	41	<b>1.971</b>
Jaén	1.978	222	741	49	291	51	<b>3.018</b>
Málaga	5.866	761	1.493	65	664	186	<b>4.794</b>
Sevilla	7.856	889	2.541	221	595	257	<b>8.617</b>
<b>Total</b>	<b>30.737</b>	<b>3.442</b>	<b>9.657</b>	<b>579</b>	<b>3.490</b>	<b>1.176</b>	<b>33.024</b>
<b>España</b>	<b>194.668</b>	<b>21.055</b>	<b>57.945</b>	<b>3.719</b>	<b>25.604</b>	<b>6.698</b>	<b>225.487</b>

FUENTE: INE. Estadística de profesionales sanitarios colegiados

<sup>a</sup>Los datos correspondientes a Melilla están incluidos en Málaga

<sup>b</sup>Al no ser legalmente obligatorio estar colegiado en una determinada titulación de Diplomados en Enfermería para poder ejercerla, los datos pueden estar infraestimados.

## 5. Recursos sanitarios y salud de la población

### 5.1.8. Presupuesto de gastos de la Consejería de Salud y del Servicio Andaluz de Salud según capítulo. Año 2006 (miles de euros)

	Consejería de Salud	Servicio Andaluz de Salud	Total
<b>Operaciones corrientes</b>	<b>553.617</b>	<b>7.244.937</b>	<b>7.798.554</b>
Capítulo I. Gastos de personal	65.949	3.476.210	3.542.159
Capítulo II. Gastos corrientes y servicios	182.114	1.704.781	1.886.894
Capítulo III. Gastos financieros	-	1.252	1.252
Capítulo IV. Transferencias corrientes	305.555	2.062.694	2.368.249
<b>Operaciones de capital</b>	<b>40.291</b>	<b>297.570</b>	<b>337.861</b>
Capítulo VI. Inversiones reales	13.515	285.291	298.807
Capítulo VII. Transferencias de capital	26.775	12.279	39.054
<b>Total</b>	<b>593.908</b>	<b>7.542.507</b>	<b>8.136.415</b>

FUENTE: Consejería de Economía y Hacienda. Presupuesto de la Comunidad Autónoma de Andalucía

## 5.2. Utilización de los recursos sanitarios

### 5.2.1. Consultas atendidas en centros de atención primaria según grupo profesional por provincia. Año 2004\* (promedio diario por profesional)

	Almería	Cádiz	Córdoba	Granada	Huelva	Jaén	Málaga	Sevilla	Andalucía
Medicina general	39,85	44,87	47,46	45,82	41,47	48,03	43,92	48,48	<b>45,53</b>
Pediatría	27,44	31,26	31,16	28,76	27,28	25,57	29,80	29,45	<b>29,26</b>
Enfermería	23,57	24,36	22,33	24,21	21,14	15,92	23,04	20,52	<b>21,92</b>
Trabajo social	8,01	4,66	6,22	4,06	5,14	6,02	3,43	4,21	<b>4,97</b>

FUENTE: Servicio Andaluz de Salud. Sistema de Información para la Gestión de Atención Primaria (SIGAP)

\*Incluye las consultas atendidas en los centros de atención primaria, ya sean a demanda o programadas. No se incluyen las visitas domiciliarias.

### 5.2.2.G. Evolución de las consultas atendidas en centros de atención primaria según grupo profesional en Andalucía\*. Años 1993-2004 (promedio diario por profesional)

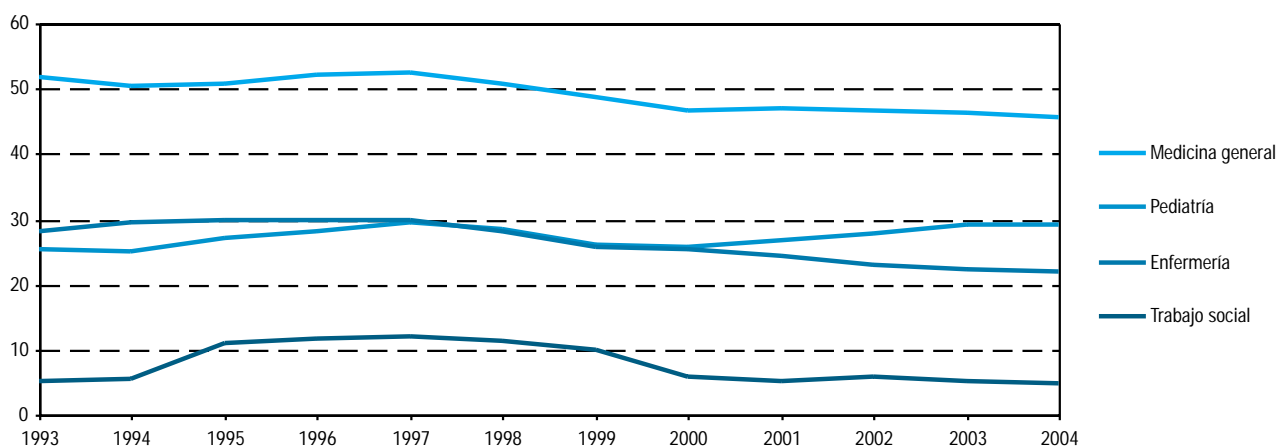

FUENTE: Servicio Andaluz de Salud. Sistema de Información para la Gestión de Atención Primaria (SIGAP)

\*Incluye las consultas atendidas en los centros de atención primaria, ya sean a demanda o programadas. No se incluyen las visitas domiciliarias.

## 5. Recursos sanitarios y salud de la población

### 5.2.3. Visitas en centros de atención primaria según grupo profesional por provincia. Año 2004<sup>a</sup> (visitas por mil habitantes)

	Almería	Cádiz	Córdoba	Granada	Huelva	Jaén	Málaga	Sevilla	Andalucía
Medicina general	7.845	7.786	8.319	8.367	7.484	8.323	7.251	8.213	<b>7.944</b>
Pediatría <sup>b</sup>	5.531	7.380	6.828	5.589	6.328	5.529	6.052	6.441	<b>6.292</b>
Enfermería	3.226	3.276	3.210	3.292	2.769	2.302	2.953	2.676	<b>2.927</b>
Trabajo social	95	45	46	46	62	72	30	30	<b>47</b>

FUENTE: Servicio Andaluz de Salud. Sistema de Información para la Gestión de Atención Primaria (SIGAP)

<sup>a</sup>(Consultas en centros/población) \* 1.000.

<sup>b</sup>La población de referencia para el cálculo de la tasa en pediatría está constituida por la población pediátrica (menores de 15 años).

### 5.2.4.G. Evolución de las visitas en centros de atención primaria según grupo profesional en Andalucía<sup>a</sup>. Años 1993-2004 (visitas por mil habitantes)

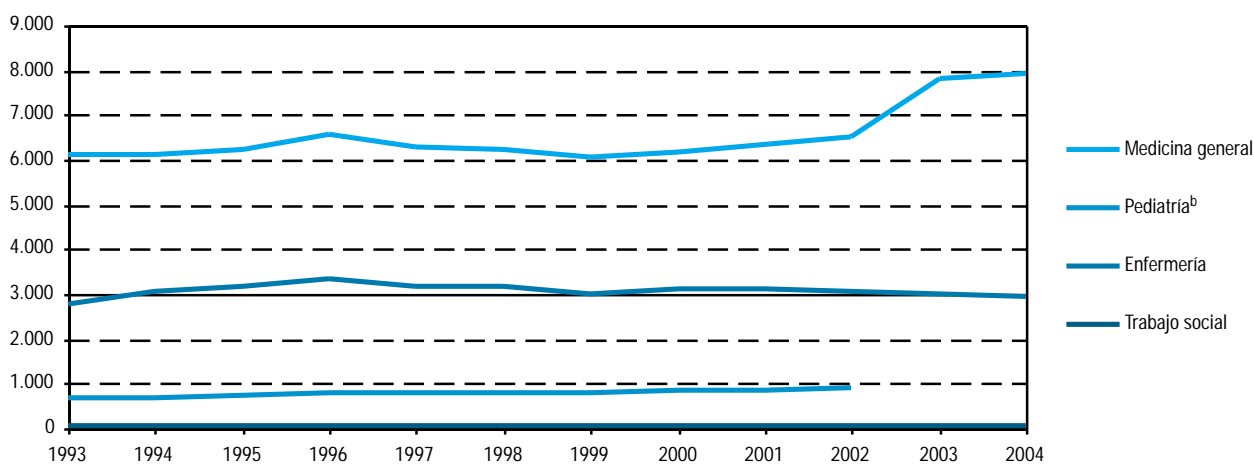

FUENTE: Servicio Andaluz de Salud. Sistema de Información para la Gestión de Atención Primaria (SIGAP)

<sup>a</sup>(Consultas en centros/población) \* 1.000.

<sup>b</sup>A partir de 2003 la población de referencia para el cálculo de la tasa en pediatría está constituida por la población pediátrica (menores de 15 años). Ello da lugar a una ruptura en la serie, por lo que no se representa este dato en el gráfico.

### 5.2.5. Atención domiciliaria realizada en atención primaria según grupo profesional por provincia. Año 2004<sup>a</sup> (atención domiciliaria por mil habitantes)

	Almería	Cádiz	Córdoba	Granada	Huelva	Jaén	Málaga	Sevilla	Andalucía
Medicina general	58,6	72,4	179,7	130,8	170,2	119,1	57,6	125,2	<b>109,1</b>
Pediatría <sup>b</sup>	0,3	4,4	2,3	0,6	9,9	3,0	0,1	3,2	<b>2,6</b>
Enfermería	338,8	300,7	353,3	359,9	469,1	515,3	326,6	466,7	<b>389,5</b>

FUENTE: Servicio Andaluz de Salud. Sistema de Información para la Gestión de Atención Primaria (SIGAP)

<sup>a</sup>(Atención domiciliaria/población) \*1.000.

<sup>b</sup>La población de referencia para el cálculo de la tasa en pediatría está constituida por la población pediátrica (menores de 15 años).

### 5.2.6. Altas y estancias en hospitales públicos y privados según servicio por provincia. Año 2003<sup>a</sup>

	Almería	Cádiz	Córdoba	Granada	Huelva	Jaén	Málaga	Sevilla	Andalucía
<b>Altas hospitalarias</b>									
<b>Públicos</b>									
Medicina interna	15.366	30.746	26.628	23.756	14.623	17.890	32.422	43.315	<b>204.746</b>
Cirugía	13.451	20.178	15.162	24.125	8.212	14.164	27.521	32.276	<b>155.089</b>
Traumatología	4.421	5.858	6.087	8.120	3.930	6.561	10.118	10.629	<b>55.724</b>
Obstetricia-ginecología	10.859	19.765	11.212	21.990	9.181	12.886	26.868	31.666	<b>144.427</b>
Pediatría	4.504	11.001	8.342	9.963	2.799	6.877	11.884	20.138	<b>75.508</b>
Psiquiatría	1.270	1.637	899	1.230	767	1.164	1.466	3.005	<b>11.438</b>
Medicina intensiva	2.165	4.421	2.874	5.002	1.710	2.452	5.061	9.326	<b>33.011</b>
Otros <sup>b</sup>	1.303	388	69	971	433	1.115	1.312	476	<b>6.067</b>
<b>Total</b>	<b>53.339</b>	<b>93.994</b>	<b>71.273</b>	<b>95.157</b>	<b>41.655</b>	<b>63.109</b>	<b>116.652</b>	<b>150.831</b>	<b>686.010</b>
<b>Privados</b>									
Medicina interna	2.650	13.476	3.067	1.914	2.401	881	13.113	9.539	<b>47.041</b>
Cirugía	1.939	13.556	8.646	3.259	4.236	1.080	13.396	12.514	<b>58.626</b>
Traumatología	1.026	5.617	4.411	1.316	1.495	494	6.844	11.842	<b>33.045</b>
Obstetricia-ginecología	1.554	5.553	2.401	1.913	509	415	4.611	7.689	<b>24.645</b>
Pediatría	595	2.826	95	242	115	78	1.122	2.232	<b>7.305</b>
Psiquiatría	-	25	-	29	-	-	657	-	<b>711</b>
Medicina intensiva	442	236	918	470	-	-	3.315	2.850	<b>8.231</b>
Otros <sup>b</sup>	-	462	272	603	2	-	2.740	690	<b>4.769</b>
<b>Total</b>	<b>8.206</b>	<b>41.751</b>	<b>19.810</b>	<b>9.746</b>	<b>8.758</b>	<b>2.948</b>	<b>45.798</b>	<b>47.356</b>	<b>184.373</b>

CONTINUA →

## 5. Recursos sanitarios y salud de la población

### 5.2.6. Altas y estancias en hospitales públicos y privados según servicio por provincia. Año 2003<sup>a</sup>

CONTINUACIÓN

	Almería	Cádiz	Córdoba	Granada	Huelva	Jaén	Málaga	Sevilla	Andalucía
<b>Estancias</b>									
<b>Públicos</b>									
Medicina interna	155.053	264.435	231.550	198.780	117.922	130.257	294.757	409.913	<b>1.802.667</b>
Cirugía	73.160	147.080	101.916	132.442	54.573	66.340	180.863	211.781	<b>968.155</b>
Traumatología	27.842	54.915	48.729	50.813	29.964	43.592	80.532	86.447	<b>422.834</b>
Obstetricia-ginecología	33.826	75.943	38.570	54.348	34.133	44.355	102.051	107.866	<b>491.092</b>
Pediatría	25.838	54.322	40.370	43.435	14.280	24.777	62.945	102.747	<b>368.714</b>
Psiquiatría	17.156	20.813	14.713	20.144	8.216	22.727	22.249	54.317	<b>180.335</b>
Medicina intensiva	12.675	24.577	13.920	22.572	8.257	13.678	32.121	54.891	<b>182.691</b>
Otros <sup>b</sup>	22.922	11.719	4.598	20.879	13.043	24.918	13.494	12.957	<b>124.530</b>
<b>Total</b>	<b>368.472</b>	<b>653.804</b>	<b>494.366</b>	<b>543.413</b>	<b>280.388</b>	<b>370.644</b>	<b>789.012</b>	<b>1.040.919</b>	<b>4.541.018</b>
<b>Privados</b>									
Medicina interna	8.575	160.965	31.124	10.836	33.091	4.549	106.270	47.010	<b>402.420</b>
Cirugía	7.283	45.953	17.352	12.108	9.421	2.700	39.269	30.057	<b>164.143</b>
Traumatología	3.806	28.116	10.516	5.628	4.006	1.235	18.439	36.720	<b>108.466</b>
Obstetricia-ginecología	6.476	19.054	7.008	7.362	1.374	1.494	11.689	17.697	<b>72.154</b>
Pediatría	1.853	8.166	414	996	185	279	2.477	5.578	<b>19.948</b>
Psiquiatría	-	170	-	560	-	-	37.113	-	<b>37.843</b>
Medicina intensiva	1.354	1.645	3.583	709	-	-	7.232	5.976	<b>20.499</b>
Otros <sup>b</sup>	-	22.432	4.002	68.111	400	-	214.700	23.249	<b>332.894</b>
<b>Total</b>	<b>29.347</b>	<b>286.501</b>	<b>73.999</b>	<b>106.310</b>	<b>48.477</b>	<b>10.257</b>	<b>437.189</b>	<b>166.287</b>	<b>1.158.367</b>

FUENTE: Consejería de Salud. Estadística de Establecimientos Sanitarios con Régimen de Internado (EESRI)

<sup>a</sup>Las altas de cada servicio incluyen tanto aquellas que originan la salida del paciente del hospital como las que originan el ingreso del paciente en otro servicio. Las altas totales recogen sólo las que suponen la salida del paciente del hospital. Por tanto, la suma de altas por servicios no tiene por qué coincidir con el número total de las producidas en el hospital.

<sup>b</sup>Incluye rehabilitación, larga estancia y otros servicios no comprendidos en los apartados anteriores.



### 5.2.7. Ingresos y estancias en hospitales del Servicio Andaluz de Salud según servicio por provincia. Año 2004\*

	Almería	Cádiz	Córdoba	Granada	Huelva	Jaén	Málaga	Sevilla	Andalucía
<b>Ingresos</b>									
Especialidades quirúrgicas	15.957	26.897	23.276	30.446	12.567	22.114	40.688	50.355	<b>222.300</b>
Especialidades médicas	17.856	31.241	26.466	23.175	14.969	19.083	32.610	47.001	<b>212.401</b>
Medicina intensiva	2.220	4.419	2.937	4.427	1.625	2.375	5.500	10.083	<b>33.586</b>
Tocoginecología	11.236	19.189	10.800	19.248	9.203	12.169	29.054	31.984	<b>142.883</b>
Pediatría	3.943	9.976	6.646	8.207	2.568	4.812	9.447	14.718	<b>60.317</b>
Psiquiatría	1.183	1.593	862	1.235	769	1.092	1.554	3.258	<b>11.546</b>
Rehabilitación	199	144	44	123	-	-	343	217	<b>1.070</b>
<b>Total</b>	<b>52.594</b>	<b>93.459</b>	<b>71.031</b>	<b>86.861</b>	<b>41.701</b>	<b>61.645</b>	<b>119.196</b>	<b>157.616</b>	<b>684.103</b>
<b>Estancias</b>									
Especialidades quirúrgicas	95.370	205.476	157.009	186.457	81.716	105.616	267.964	316.552	<b>1.416.160</b>
Especialidades médicas	158.947	266.964	227.078	208.508	132.557	138.944	298.368	409.889	<b>1.841.255</b>
Medicina intensiva	12.273	25.151	14.666	22.882	8.134	14.493	28.674	53.553	<b>179.826</b>
Tocoginecología	31.681	73.336	35.186	53.379	33.115	36.602	105.636	104.969	<b>473.904</b>
Pediatría	20.091	53.969	31.929	38.825	12.772	16.608	65.476	84.364	<b>324.034</b>
Psiquiatría	15.251	20.726	14.864	21.380	8.432	19.240	21.678	54.375	<b>175.946</b>
Rehabilitación	7.083	3.138	3.916	8.140	-	-	7.085	5.300	<b>34.662</b>
<b>Total</b>	<b>340.696</b>	<b>648.760</b>	<b>484.648</b>	<b>539.571</b>	<b>276.726</b>	<b>331.503</b>	<b>794.881</b>	<b>1.029.002</b>	<b>4.445.787</b>

FUENTE: Servicio Andaluz de Salud. Sistema de Información Interhospitalario (INIHO)

\*Se refiere exclusivamente a hospitales públicos del Servicio Andaluz de Salud.

### 5.2.8. Actividad en el área de urgencias en los hospitales del Servicio Andaluz de Salud por provincia. Años 2003-2004

	Almería	Cádiz	Córdoba	Granada	Huelva	Jaén	Málaga	Sevilla	Andalucía
<b>Año 2003</b>									
Urgencias atendidas	330.609	472.963	281.378	548.228	203.512	271.980	799.643	701.815	<b>3.610.128</b>
Ingresos urgentes	33.738	49.273	38.495	43.051	26.860	30.256	69.823	79.689	<b>371.185</b>
Altas	294.078	418.591	241.822	503.183	174.061	239.133	722.902	617.574	<b>3.211.344</b>
Fallecimientos	193	498	303	396	254	210	831	1.421	<b>4.106</b>
Traslados otros centros	1.192	2.950	656	7.288	2.337	2.379	6.241	3.218	<b>26.261</b>
<b>Año 2004</b>									
Urgencias atendidas	328.098	482.272	285.195	548.009	202.047	339.815	823.876	766.736	<b>3.776.048</b>
Ingresos urgentes	33.514	50.818	38.034	43.514	26.815	36.466	69.817	80.876	<b>379.854</b>
Altas	291.386	427.943	246.575	502.562	172.941	302.590	743.304	680.634	<b>3.367.935</b>
Fallecimientos	248	418	279	395	210	216	784	1.302	<b>3.852</b>
Traslados otros centros	1.289	3.102	627	7.406	2.081	3.671	8.309	3.783	<b>30.268</b>

FUENTE: Servicio Andaluz de Salud. Actividad asistencial en atención especializada

## 5. Recursos sanitarios y salud de la población

### 5.2.9.G. Evolución de las urgencias atendidas en los hospitales del Servicio Andaluz de Salud. Años 1993-2004

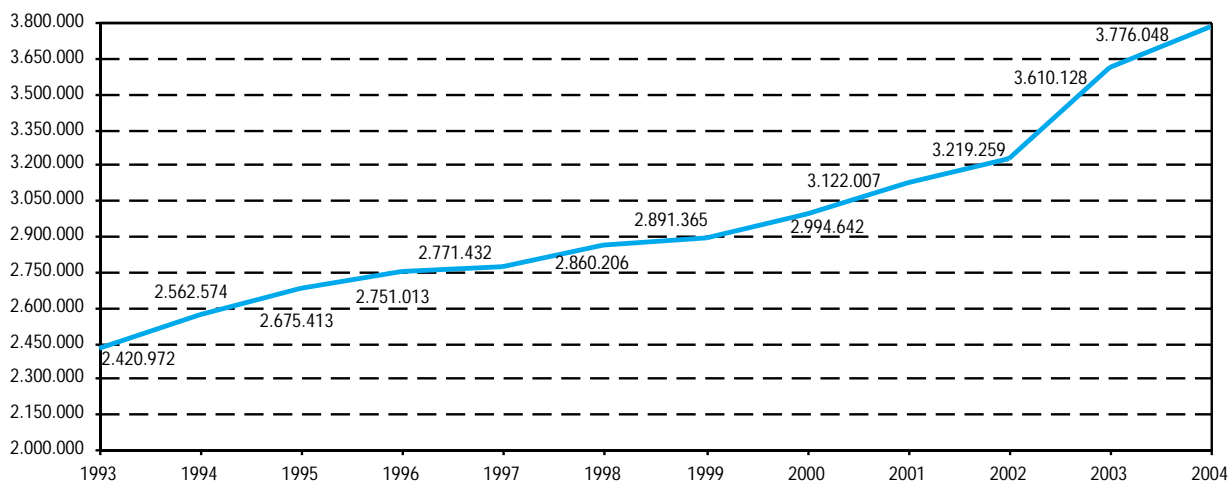

FUENTE: Servicio Andaluz de Salud. Actividad asistencial en atención especializada

### 5.2.10. Actividad en el área de cirugía en los hospitales del Servicio Andaluz de Salud por provincia. Año 2004

	Almería	Cádiz	Córdoba	Granada	Huelva	Jaén	Málaga	Sevilla	Andalucía
Horas de quirófano disponibles	30.607	69.026	59.501	63.290	23.561	47.278	94.329	72.004	<b>459.596</b>
Intervenciones programadas	8.510	20.291	16.000	17.839	7.712	10.270	27.842	40.358	<b>148.822</b>
Intervenciones urgentes	7.688	11.055	7.221	12.560	5.777	6.460	15.983	19.302	<b>86.046</b>
Intervenciones ambulatorias	31.477	43.094	28.549	34.308	20.261	22.812	42.050	79.805	<b>302.356</b>

FUENTE: Servicio Andaluz de Salud. Actividad asistencial en atención especializada

### 5.2.11.G. Evolución de las intervenciones quirúrgicas realizadas en hospitales del Servicio Andaluz de Salud. Años 1993-2004

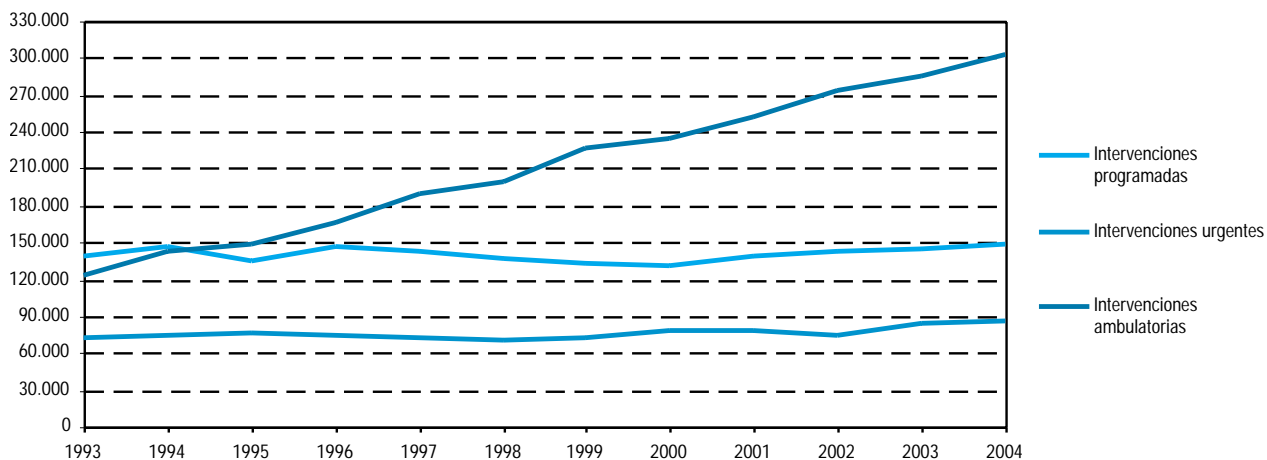

FUENTE: Servicio Andaluz de Salud. Actividad asistencial en atención especializada

### 5.2.12.G. Trasplantes de órganos y tejidos realizados en Andalucía. Año 2004

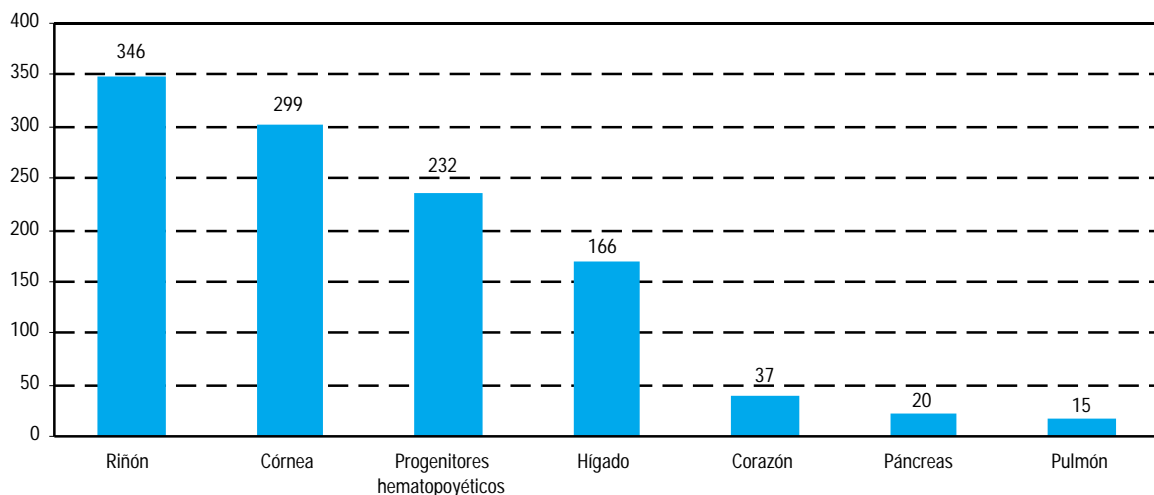

FUENTE: Servicio Andaluz de Salud

## 5. Recursos sanitarios y salud de la población

### 5.2.13.G. Evolución de los trasplantes de órganos y tejidos realizados en Andalucía. Años 1990-2004

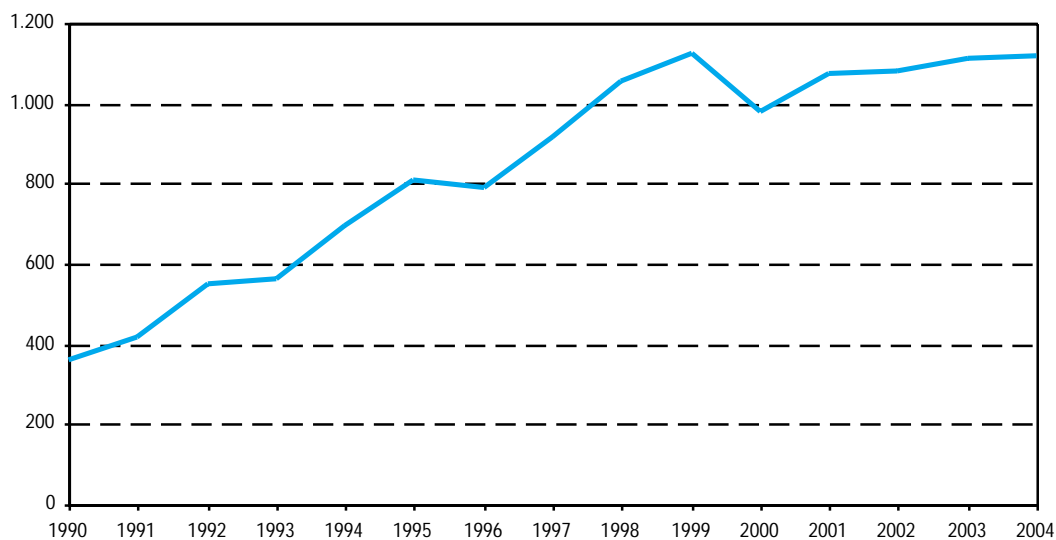

FUENTE: Servicio Andaluz de Salud

### 5.2.14.G. Tasa de donación de sangre por provincia. Año 2004

(tasa por 1.000 habitantes)

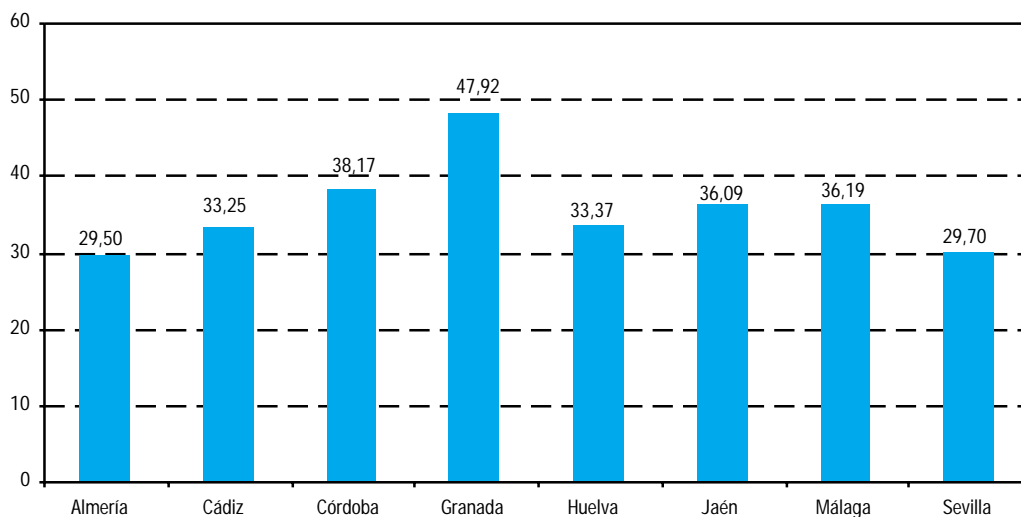

FUENTE: Servicio Andaluz de Salud

### 5.2.15.G. Evolución de la tasa de donación de sangre en Andalucía. Años 1989-2004

(tasa por 1.000 habitantes)

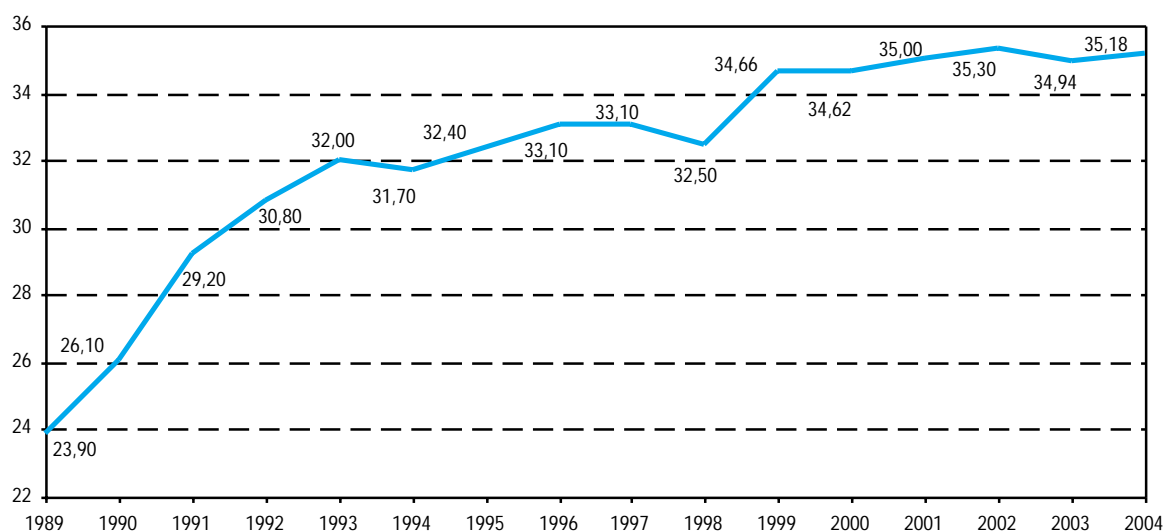

FUENTE: Servicio Andaluz de Salud

### 5.2.16. Gasto farmacéutico del Servicio Andaluz de Salud por provincia. Año 2004

	Almería	Cádiz	Córdoba	Granada	Huelva	Jaén	Málaga	Sevilla	Andalucía
<b>Gasto (miles de euros)</b>									
Activos	31.552,43	57.326,81	44.547,21	39.211,71	23.913,56	31.605,83	68.237,30	86.812,39	<b>383.217,36</b>
Pensionistas	88.404,71	174.864,92	146.213,56	139.215,11	82.313,29	123.019,20	213.491,26	286.698,32	<b>1.254.210,26</b>
<b>Total</b>	<b>119.957,14</b>	<b>232.191,73</b>	<b>190.760,78</b>	<b>178.426,82</b>	<b>106.226,85</b>	<b>154.625,04</b>	<b>281.728,56</b>	<b>373.510,71</b>	<b>1.637.427,62</b>
<b>Gasto por receta (euros)</b>									
Activos	8,58	8,90	9,01	8,83	8,95	8,35	9,73	8,73	<b>8,93</b>
Pensionistas	13,79	13,72	13,62	13,34	13,33	13,73	13,55	12,79	<b>13,39</b>
Gasto medio	11,89	12,10	12,17	11,99	12,00	12,13	12,37	11,54	<b>11,99</b>

FUENTE: Servicio Andaluz de Salud. Estadística de prestaciones farmacéuticas en Andalucía

## 5. Recursos sanitarios y salud de la población

### 5.2.17.G. Evolución del gasto farmacéutico del Servicio Andaluz de Salud por asegurado. Años 1991-2002

(euros)

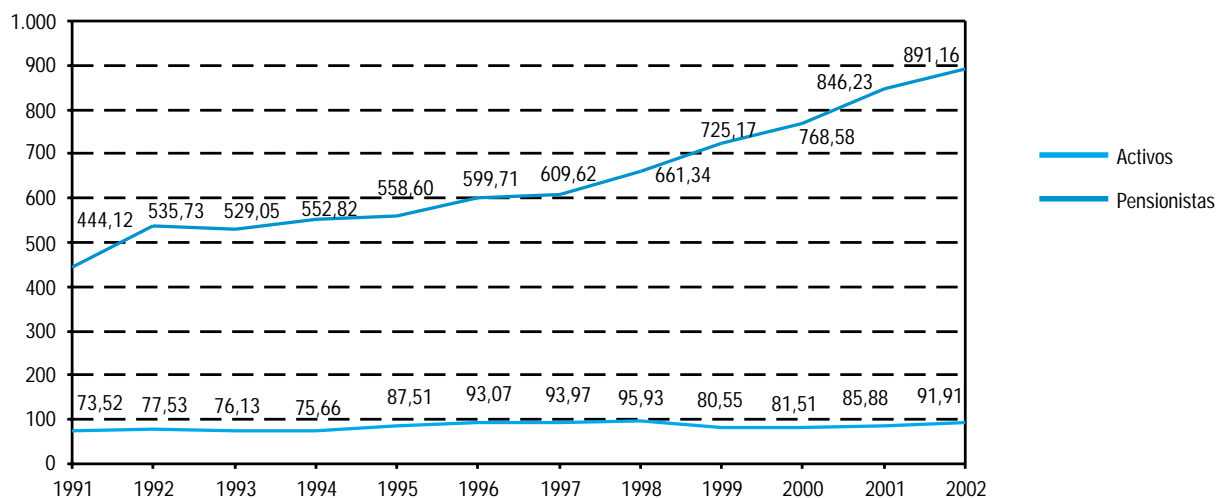

FUENTE: Servicio Andaluz de Salud. Estadística de prestaciones farmacéuticas en Andalucía

### 5.2.18. Cobertura de vacunación infantil por provincia. Años 2003-2004<sup>a</sup>

(porcentaje)

	Almería	Cádiz	Córdoba	Granada	Huelva	Jaén	Málaga	Sevilla	Andalucía
<b>Año 2003</b>									
Captación <sup>b</sup>	97,58	99,35	97,58	94,12	99,51	96,14	95,91	119,28	<b>102,16</b>
Primovacunación <sup>c</sup>	96,06	96,29	90,36	93,82	95,71	91,19	86,66	92,01	<b>92,27</b>
Triple vírica <sup>d</sup>	97,99	99,63	93,76	97,60	96,01	98,53	97,93	98,49	<b>97,83</b>
Completa <sup>e</sup>	97,83	97,78	97,30	96,90	95,32	99,83	97,83	100,00	<b>98,16</b>
<b>Año 2004</b>									
Captación <sup>b</sup>	98,16	101,66	97,56	91,06	99,96	89,44	98,66	98,07	<b>97,31</b>
Primovacunación <sup>c</sup>	95,86	95,80	97,36	87,51	94,75	94,64	87,59	92,53	<b>92,48</b>
Triple vírica <sup>d</sup>	97,12	97,98	97,83	98,00	93,92	100,09	98,04	97,78	<b>97,78</b>
Completa <sup>e</sup>	97,01	97,07	99,64	97,91	95,68	98,23	97,43	96,86	<b>97,40</b>

FUENTE: Consejería de Salud

<sup>a</sup>Las distintas tasas corresponden a distintas cohortes infantiles, por ello, los datos no son comparables entre sí.

<sup>b</sup>Porcentaje de niños, que cumplen un año durante el periodo de evaluación, que han recibido al menos una dosis de vacuna.

<sup>c</sup>Porcentaje de niños, que cumplen un año durante el periodo de evaluación, que han recibido tres dosis de vacuna DTP (difteria, tétanos, tosferina), tres de Hib (Haemophilus Influenzae tipo B), tres de Hb (hepatitis B) y tres de Polio.

<sup>d</sup>Porcentaje de niños, que cumplen dos años durante el periodo de evaluación, que reciben una dosis de vacuna Triple vírica (TV: sarampión, rubeola, parotiditis).

<sup>e</sup>Porcentaje de niños, que cumplen dos años durante el periodo de evaluación, que reciben cuatro dosis de vacuna DTP, más cuatro de Polio, una de Triple vírica, cuatro de Hib y tres de HB.

### 5.2.19. Interrupciones voluntarias de embarazo según grupo de edad por provincia de residencia. Año 2004\*

	Almería	Cádiz	Córdoba	Granada	Huelva	Jaén	Málaga	Sevilla	Andalucía
De 10 a 14 años	10	12	5	3	3	7	18	25	<b>83</b>
De 15 a 19 años	232	411	250	300	159	126	641	592	<b>2.711</b>
De 20 a 24 años	535	620	356	665	244	204	1150	825	<b>4.599</b>
De 25 a 29 años	471	409	267	479	210	139	949	567	<b>3.491</b>
De 30 a 34 años	342	291	189	293	168	118	669	411	<b>2.481</b>
De 35 a 39 años	220	217	143	204	106	91	451	296	<b>1.728</b>
De 40 a 44 años	86	94	53	74	33	41	178	123	<b>682</b>
De 45 y más años	6	11	4	10	5	3	13	8	<b>60</b>
<b>Total</b>	<b>1.902</b>	<b>2.065</b>	<b>1.267</b>	<b>2.028</b>	<b>928</b>	<b>729</b>	<b>4.069</b>	<b>2.847</b>	<b>15.835</b>

FUENTE: Consejería de Salud

\*Se contabilizan aquellas IVE realizadas anualmente por mujeres andaluzas o residentes en Andalucía en cualquiera de los centros acreditados y en hospitales, independientemente de si la intervención se lleva a cabo en Andalucía o en el resto del territorio nacional.

## 5. Recursos sanitarios y salud de la población

### 5.3. Estado de salud de la población

#### 5.3.1. Casos registrados de enfermedades de declaración obligatoria por provincia. Año 2005<sup>ab</sup>

	Almería	Cádiz	Córdoba	Granada	Huelva	Jaén	Málaga	Sevilla	Andalucía
Botulismo	-	-	-	-	-	-	-	-	-
Brucelosis	27	14	16	10	2	2	18	27	117
Carbunco	-	-	-	-	-	-	-	1	1
Cólera	-	-	-	-	-	-	-	-	-
Difteria	-	-	-	-	-	-	-	-	-
Disenteria	-	-	-	1	-	-	-	-	1
Enfermedad meningocócica	10	13	11	17	8	14	48	26	147
Fiebre exantemática med	8	4	1	14	1	3	18	3	52
Fiebre recurrente	-	-	-	-	-	-	4	2	6
Fiebre tifoidea-paratifoidea	2	2	4	1	1	1	-	2	13
Hepatitis A	38	12	17	3	8	4	17	77	176
Hepatitis B	12	13	2	7	1	6	26	14	81
Hepatitis otras <sup>c</sup>	24	14	2	29	-	5	29	8	111
Infección gonocócica	40	3	4	17	5	-	18	135	222
Legionelosis	3	7	10	14	6	6	25	14	85
Leishmaniasis	3	4	1	5	-	6	4	5	28
Lepra	-	-	1	-	-	-	2	-	3
Meningitis <sup>d</sup> (todas)	77	83	74	56	26	38	160	112	626
Paludismo importado	7	1	3	2	1	4	10	3	31
Parotiditis	162	18	10	42	14	9	8	8	271
Poliomielitis	-	-	-	-	-	-	-	-	-
Rabia	-	-	-	-	-	-	-	-	-
Rubeola	1	1	2	1	1	-	-	2	8
Rubeola congénita	-	1	-	-	-	-	-	-	1
Sarampión	-	-	-	6	-	-	2	-	8
Sida <sup>e</sup>	15	26	31	31	19	21	46	32	221
Sífilis	72	15	4	29	2	4	49	76	251
Sífilis congénita	-	-	-	2	-	2	-	-	4
Tétanos	1	1	-	1	-	-	-	-	3
Tétanos neonatal	-	-	-	-	-	-	-	-	-
Tosferina	-	4	6	4	-	1	4	5	24
Triquinosis	-	-	-	-	-	-	-	-	-
Tuberculosis	154	162	90	117	97	63	240	257	1.180

FUENTE: Consejería de Salud

<sup>a</sup>Datos provisionales.

<sup>b</sup>Varicela y Gripe ya no se declaran como EDO.

<sup>c</sup>Se refiere a casos registrados de hepatitis C, hepatitis vírica y otras.

<sup>d</sup>Se refiere a casos registrados de meningitis aséptica, bacteriana, tuberculosa y otras meningitis.

<sup>e</sup>Datos actualizados a 26 de abril de 2006.



### 5.3.2. Evolución de casos registrados de enfermedades de declaración obligatoria en Andalucía<sup>a</sup>. Años 1995-2005

	1995	1996	1997	1998	1999	2000	2001	2002	2003	2004	2005
Botulismo	-	-	-	-	-	-	-	1	2	-	-
Brucelosis	950	663	587	476	692	523	441	428	243	188	117
Carbunco	2	-	1	1	-	1	1	4	1	-	1
Cólera	1	-	-	-	-	-	-	-	-	-	-
Difteria	-	-	-	7	-	-	-	-	-	-	-
Disenteria	50	24	15	7	5	9	11	14	16	8	1
Enfermedad meningocócica	145	153	367	115	343	336	152	198	179	155	147
Fiebre exantemática	169	117	104	101	121	105	73	72	84	64	52
Fiebre recurrente	31	26	27	9	11	10	4	9	3	2	6
Fiebre tifoidea-paratifoidea	217	194	29	51	60	45	39	47	38	17	13
Gripe	1.069.256	927.775	83.311	121.007	108.244	85.433	14.467	48.909	23.818	..	..
Hepatitis <sup>b</sup>	1.614	1.568	1.108	972	680	617	530	474	391	348	368
Infección gonocócica	1.609	1.148	69	71	61	73	69	116	120	153	222
Legionelosis	7	-	10	23	13	41	95	118	124	83	85
Leishmaniasis	16	12	17	20	15	21	37	14	16	20	28
Lepra	2	5	3	2	-	3	4	2	2	6	3
Meningitis <sup>c</sup>	685	360	605	398	493	1341	713	667	715	501	626
Paludismo importado	27	14	17	26	21	36	30	30	31	35	31
Parotiditis	1.127	1.036	932	456	507	2.179	3.598	284	189	145	271
Poliomielitis	-	-	-	-	-	-	-	-	-	-	-
Rabia	-	-	-	-	-	-	-	-	-	-	-
Rubeola	901	2.194	168	68	32	29	18	16	12	11	8
Sarampión	2.797	1.079	68	37	24	35	13	3	186	3	8
Sida <sup>d</sup>	1.096	940	764	569	504	409	405	336	389	286	221
Sífilis	483	240	105	121	98	117	137	149	149	218	251
Tétanos	7	2	9	1	9	9	5	3	2	-	3
Tosferina	1.768	1.528	92	16	30	153	79	32	37	25	24
Triquinosis	15	7	1	-	-	40	16	-	-	1	-
Tuberculosis	1.510	1.227	1.488	1.352	1.417	1.223	1.232	1.204	1.178	1.214	1.180
Varicela	91.268	59.187	25.208	19.942	29.470	13.342	15.162	19.444	12.274	..	..

FUENTE: Consejería de Salud

<sup>a</sup>Desde el año 1997 se incluyen en este grupo sólo las enfermedades que se declaran con los datos personales del paciente. Esto puede provocar variaciones muy significativas en el número de casos declarados a partir de esa fecha.

<sup>b</sup>Se refiere a casos registrados de Hepatitis A, Hepatitis B, Hepatitis C, Hepatitis vírica y otras.

<sup>c</sup>Se refiere a casos registrados de Meningitis séptica, Meningitis bacteriana y Otras meningitis.

<sup>d</sup>Datos actualizados a 26 de abril de 2006.

## 5. Recursos sanitarios y salud de la población

### 5.3.3.G. Evolución de la incidencia de SIDA según año de diagnóstico\*. Años 1985-2004

(tasa por millón de habitantes)

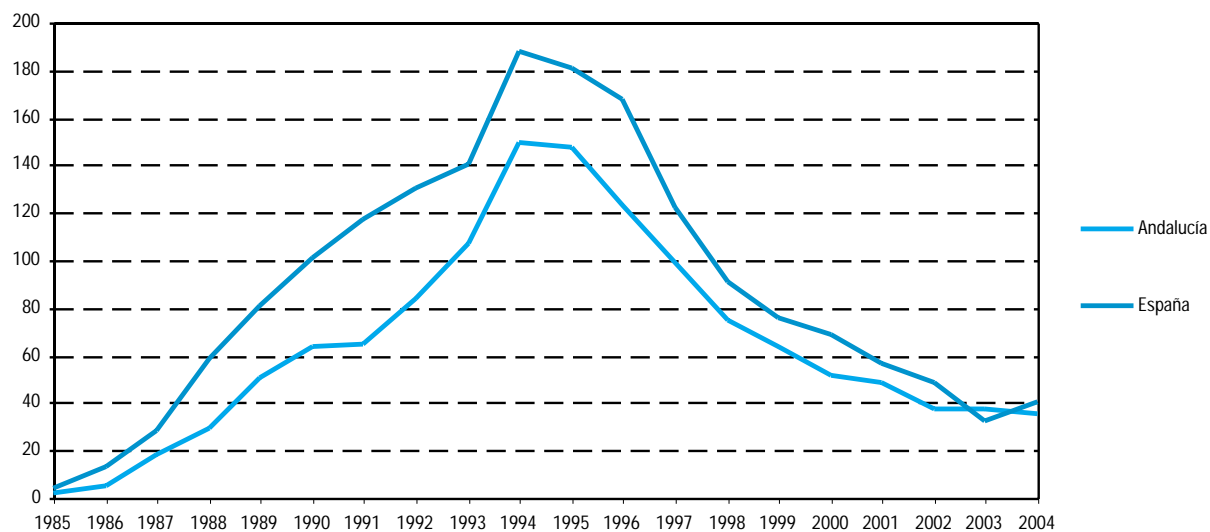

FUENTE: Consejería de Salud

\*(Nº de casos nuevos/población)\*1.000.000.

### 5.3.4. Casos admitidos a tratamiento según droga de consumo principal por provincia. Año 2005

	Almería	Cádiz	Córdoba	Granada	Huelva	Jaén	Málaga	Sevilla	Andalucía
Heroína + Cocaína	213	339	163	435	413	132	772	1.027	<b>3.494</b>
Heroína	21	315	31	67	19	77	89	107	<b>726</b>
Otros opiáceos	8	46	16	19	6	6	29	87	<b>217</b>
Cocaína	214	843	278	381	252	300	509	1.027	<b>3.804</b>
Anfetaminas	-	3	64	4	-	-	3	2	<b>76</b>
MDMA* y derivados	1	5	-	4	2	-	5	8	<b>25</b>
Psicofármacos	6	46	14	15	11	4	20	18	<b>134</b>
Cánnabis	62	345	81	168	71	66	119	150	<b>1.062</b>
Alcohol	436	626	1.082	722	187	532	752	1.001	<b>5.338</b>
Otras sustancias	-	4	5	1	-	2	3	2	<b>17</b>
No consta	-	-	-	-	-	-	-	-	<b>-</b>
<b>Total</b>	<b>961</b>	<b>2.572</b>	<b>1.734</b>	<b>1.816</b>	<b>961</b>	<b>1.119</b>	<b>2.301</b>	<b>3.429</b>	<b>14.893</b>

FUENTE: Observatorio Andaluz sobre Drogas y Adicciones

\*Éxtasis.

### 5.3.5. Principales indicadores del consumo de heroína por provincia de residencia. Año 2005

	Almería	Cádiz	Córdoba	Granada	Huelva	Jaén	Málaga	Sevilla	<b>Andalucía</b>
Número de casos que inician tratamiento en ambulatorio	232	655	194	503	431	212	860	1.137	<b>4.224</b>
Número de casos nuevos	46	96	60	66	95	68	152	210	<b>793</b>
Tasa de incidencia*	7,5	8,1	7,6	7,7	19,6	10,3	10,5	11,6	<b>10,1</b>
Edad media casos nuevos	31,3	31,5	33,1	31,8	34,5	28,9	35,1	31,3	<b>32,4</b>
Vía de consumo (%)									
Fumada/inhalada	68,8	64,1	71,7	48,0	61,8	65,2	74,2	76,4	<b>67,9</b>
Inyectada	8,5	3,2	12,3	14,6	0,5	8,3	6,3	2,6	<b>5,7</b>
Número medio de años de consumo	13,4	14,6	14,7	14,9	14,3	11,4	15,7	14,3	<b>14,6</b>

FUENTE: Observatorio Andaluz sobre Drogas y Adicciones

\*(Número de casos nuevos/total de la población) \* 100.000.

## 5. Recursos sanitarios y salud de la población

### 5.3.6. Defunciones según causa y sexo por provincia. Año 2004\*

		Almería	Cádiz	Córdoba	Granada	Huelva	Jaén	Málaga	Sevilla	Andalucía
<b>Todas las causas</b>	<b>H</b>	<b>2.400</b>	<b>4.851</b>	<b>3.662</b>	<b>3.927</b>	<b>2.129</b>	<b>3.269</b>	<b>5.771</b>	<b>7.367</b>	<b>33.376</b>
	<b>M</b>	<b>1.948</b>	<b>4.029</b>	<b>3.425</b>	<b>3.447</b>	<b>1.996</b>	<b>2.858</b>	<b>5.079</b>	<b>6.858</b>	<b>29.640</b>
Ciertas enfermedades infecciosas y parasitarias	H	53	135	69	69	40	48	131	168	713
	M	28	103	47	46	36	28	65	120	473
Tumores (neoplasias)	H	715	1.589	1.067	1.090	680	934	1.772	2.328	10.175
	M	374	884	623	667	405	521	1.030	1.345	5.849
Enfermedades de la sangre y de los órganos hematopoyéticos, y ciertos trastornos que afectan el mecanismo de la inmunidad	H	8	7	4	9	3	10	12	8	61
	M	5	11	11	12	7	10	7	18	81
Enfermedades endocrinas, nutricionales y metabólicas	H	51	124	104	121	55	97	122	142	816
	M	115	165	164	150	102	154	194	224	1.268
Trastornos mentales y del comportamiento	H	35	82	58	57	23	46	97	94	492
	M	46	107	114	110	30	102	138	160	807
Enfermedades del sistema nervioso	H	80	119	114	101	56	84	138	173	865
	M	107	160	115	146	76	107	214	217	1.142
Enfermedades del ojo y sus anexos	H	-	-	-	-	-	-	-	-	-
	M	-	-	-	-	-	-	-	-	-
Enfermedades del oído y de la apófisis mastoideas	H	-	-	-	-	-	-	-	-	-
	M	-	-	-	-	-	-	-	-	-
Enfermedades del sistema circulatorio	H	632	1.424	1.097	1.220	660	988	1.758	2.635	10.414
	M	741	1.568	1.375	1.443	900	1.142	2.148	3.442	12.759
Enfermedades del sistema respiratorio	H	319	558	511	489	271	424	671	675	3.918
	M	171	346	359	251	150	270	400	405	2.352
Enfermedades del sistema digestivo	H	122	257	236	258	122	241	352	411	1.999
	M	100	223	219	205	68	185	292	318	1.610
Enfermedades de la piel y del tejido subcutáneo	H	4	9	9	3	5	5	6	10	51
	M	5	14	17	9	13	-	10	40	108
Enfermedades del sistema osteomuscular y del tejido conjuntivo	H	14	16	23	14	16	29	23	30	165
	M	21	37	54	38	18	42	63	68	341
Enfermedades del sistema genitourinario	H	56	82	65	91	38	77	136	114	659
	M	48	127	84	79	62	78	142	150	770
Embarazo, parto y puerperio	H	-	-	-	-	-	-	-	-	-
	M	2	-	-	-	-	-	4	-	6
Ciertas afecciones originadas en el periodo perinatal	H	11	23	13	14	5	12	26	39	143
	M	12	19	5	16	2	9	18	28	109
Malformaciones congénitas, deformidades y anomalías cromosómicas	H	15	26	13	18	9	10	23	29	143
	M	4	17	11	15	11	9	17	19	103
Síntomas, signos y hallazgos anormales clínicos y de laboratorio, no clasificados en otra parte	H	73	109	85	104	30	93	131	80	705
	M	104	154	144	170	84	125	206	126	1.113
Causas externas de morbilidad y de mortalidad	H	212	291	194	269	116	171	373	431	2.057
	M	65	94	83	90	32	76	131	178	749

FUENTE: IEA - Consejería de Salud

\*Clasificación internacional de enfermedades 10ª revisión (grandes grupos).

### 5.3.7. Defunciones según las veinte primeras causas de muerte (CIE 10<sup>a</sup>) por provincia. Año 2004\*

	Almería	Cádiz	Córdoba	Granada	Huelva	Jaén	Málaga	Sevilla	Andalucía
Enfermedades cerebrovasculares	427	796	750	699	466	696	1.130	2.214	<b>7.178</b>
Infarto agudo de miocardio	263	701	455	647	303	415	607	1.324	<b>4.715</b>
Insuficiencia cardíaca	182	406	497	457	224	329	629	942	<b>3.666</b>
Tumor maligno de la tráquea, de los bronquios y del pulmón	233	499	329	322	239	261	579	770	<b>3.232</b>
Otras enfermedades isquémicas del corazón	173	398	266	264	252	191	585	577	<b>2.706</b>
Otras enfermedades del sistema respiratorio	227	410	404	298	175	260	433	442	<b>2.649</b>
Enfermedades crónicas de las vías respiratorias inferiores	170	343	332	317	130	286	470	391	<b>2.439</b>
Otras enfermedades del corazón	174	332	252	285	151	258	404	505	<b>2.361</b>
Otras enfermedades del sistema digestivo	122	209	263	229	98	228	356	326	<b>1.831</b>
Diabetes mellitus	139	256	226	235	129	213	261	300	<b>1.759</b>
Tumor maligno del colon	117	232	144	150	105	156	263	387	<b>1.554</b>
Resto de síntomas, signos y estados morbosos mal definidos	137	196	158	208	64	158	268	142	<b>1.331</b>
Tumor maligno de sitios mal definidos, secundarios	92	195	167	143	70	105	220	225	<b>1.217</b>
Enfermedad de Alzheimer	110	179	128	160	83	118	209	215	<b>1.202</b>
Trastornos mentales orgánicos senil y presenil	66	168	160	148	45	133	207	226	<b>1.153</b>
Enfermedades hipertensivas	66	157	121	142	70	128	197	213	<b>1.094</b>
Neumonía	85	144	122	110	107	133	144	225	<b>1.070</b>
Enfermedades del riñón y del ureter	86	145	121	119	61	131	193	191	<b>1.047</b>
Cirrosis y otras enfermedades crónicas del hígado	59	163	100	136	45	128	200	199	<b>1.030</b>
Tumor maligno de la mama	60	168	98	103	83	71	162	256	<b>1.001</b>

FUENTE: IEA - Consejería de Salud

\*Lista abreviada de tabulación.

## 5. Recursos sanitarios y salud de la población

### 5.3.8. Defunciones según causa de muerte y sexo por grupo de edad en Andalucía. Año 2004

(tasa estándar por 100.000 habitantes)

		De 1 a 14 años	De 15 a 29 años	De 30 a 64 años	De 65 y más años
Externas*	H	6,49	53,49	60,91	118,83
	M	2,40	11,07	14,46	56,32
Tumores	H	5,06	6,87	196,07	1.557,17
	M	4,26	4,80	97,91	606,17
Congénitas	H	3,71	2,20	2,96	1,36
	M	1,66	0,58	1,24	0,77
Sistema nervioso	H	1,47	3,11	7,90	156,85
	M	2,09	1,23	6,25	130,93
Infecciosas	H	0,53	1,62	23,71	62,98
	M	0,82	0,95	5,89	49,58
Endocrinas	H	0,66	0,23	9,14	151,33
	M	1,34	0,67	5,15	153,57
Circulatorias	H	0,38	3,90	113,31	1.979,09
	M	0,34	2,07	33,86	1.578,45
Digestivas	H	-	0,90	39,72	314,36
	M	-	1,00	11,41	189,97
Respiratorias	H	0,79	0,91	22,85	809,63
	M	0,18	0,67	5,37	291,62
Genitourinarios	H	-	0,11	4,13	137,66
	M	-	0,35	2,97	95,41

FUENTE: IEA - Consejería de Salud

\*Incluye accidentes de tráfico.

### 5.3.9. Años potenciales de vida perdidos según causa de muerte y sexo por provincia. Año 2004

(estandarizados por 1.000 habitantes)

		Almería	Cádiz	Córdoba	Granada	Huelva	Jaén	Málaga	Sevilla
Enfermedades del aparato circulatorio	H	9,5	10,2	8,6	9,0	8,3	8,3	10,1	10,0
	M	2,6	2,8	2,5	3,9	2,5	1,9	3,0	3,2
Tumores	H	15,3	17,4	14,5	15,1	18,3	13,8	16,6	17,4
	M	8,4	10,0	8,4	8,3	12,0	9,0	10,1	9,5
Causas externas*	H	22,5	12,5	12,3	15,7	13,0	12,3	14,4	12,6
	M	4,3	2,5	3,3	4,1	1,7	3,2	3,5	2,8

FUENTE: IEA - Consejería de Salud

\*Incluye los accidentes de tráfico.

### 5.3.10.G. Evolución de los años potenciales de vida perdidos según sexo en Andalucía. Años 1987-2004 (estandarizados por 1.000 habitantes)

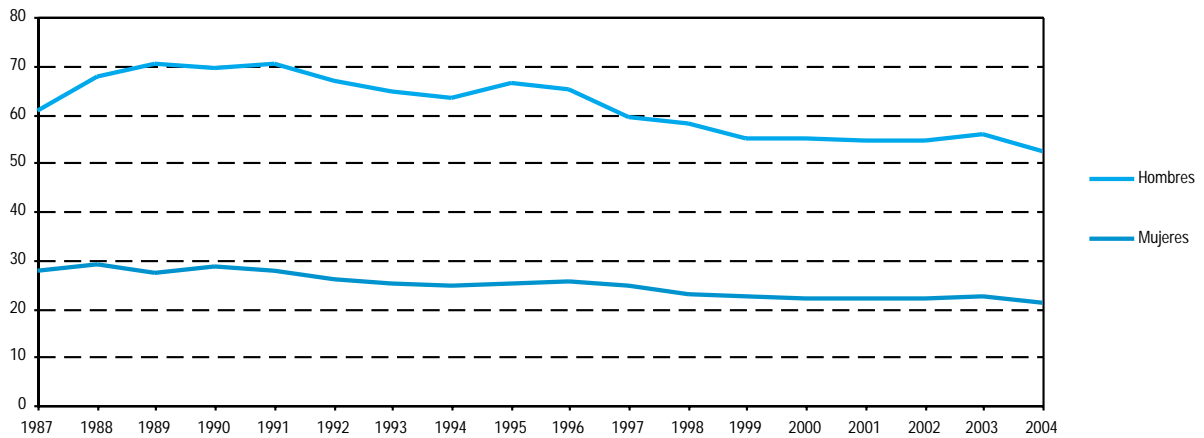

FUENTES: Años 1987-1991: INE. Movimiento Natural de la Población (MNP)  
Años 1992-2004: IEA - Consejería de Salud

### 5.3.11. Evolución de la esperanza de vida según edad por sexo en Andalucía. Años 1986-2004

	1986	1991	1992	1993	1994	1995	1996	1997	1998	1999	2000	2001	2002	2003	2004
<b>Al nacer</b>															
Hombres	72,47	72,59	73,09	73,20	73,59	73,55	73,71	74,31	74,06	74,18	74,85	75,11	75,05	74,94	75,39
Mujeres	78,82	79,65	80,14	80,04	80,46	80,66	80,73	80,90	80,98	81,05	81,42	81,71	81,81	81,61	82,16
<b>Al año</b>															
Hombres	72,30	72,29	72,71	72,85	73,14	73,06	73,24	73,74	73,52	73,59	74,23	74,46	74,44	74,31	74,78
Mujeres	78,53	79,21	79,68	79,60	79,90	80,11	80,15	80,29	80,40	80,44	80,81	81,08	81,17	80,93	81,52
<b>A los 15 años</b>															
Hombres	58,66	58,57	58,96	59,08	59,40	59,30	59,49	59,93	59,73	59,79	60,43	60,66	60,64	60,53	60,98
Mujeres	64,81	65,43	65,91	65,78	66,10	66,29	66,35	66,51	66,60	66,66	66,97	67,22	67,37	67,10	67,65
<b>A los 45 años</b>															
Hombres	30,35	30,73	31,10	31,18	31,47	31,46	31,59	31,72	31,43	31,52	32,12	32,31	32,29	32,23	32,59
Mujeres	35,64	36,28	36,69	36,58	36,87	37,06	37,16	37,28	37,28	37,32	37,64	37,92	38,02	37,78	38,31
<b>A los 65 años</b>															
Hombres	14,36	14,75	15,07	14,99	15,27	15,17	15,26	15,37	14,99	15,11	15,59	15,84	15,80	15,76	16,00
Mujeres	17,64	18,16	18,54	18,39	18,68	18,83	18,90	19,02	18,90	18,98	19,27	19,60	19,65	19,51	19,95

FUENTE: IEA - Consejería de Salud

## 5. Recursos sanitarios y salud de la población

### 5.3.12. Nacimientos según el tiempo de gestación por provincia. Año 2004

(nacidos vivos de madres residentes según provincia de residencia de la madre)

	Almería	Cádiz	Córdoba	Granada	Huelva	Jaén	Málaga	Sevilla	Andalucía
Menos de 28 semanas	26	48	24	31	9	18	51	71	278
De 28 a 31 semanas	48	47	26	36	33	24	76	81	371
De 32 a 36 semanas	643	1.134	545	721	375	272	1.437	1.618	6.745
De 37 a 41 semanas	5.886	10.397	6.382	7.495	3.630	5.404	14.608	15.063	68.865
De 42 y más semanas	129	597	310	280	184	412	409	673	2.994
No consta	774	1.817	817	933	1.006	626	8	3.788	9.769
<b>Todos los tiempos</b>	<b>7.506</b>	<b>14.040</b>	<b>8.104</b>	<b>9.496</b>	<b>5.237</b>	<b>6.756</b>	<b>16.589</b>	<b>21.294</b>	<b>89.022</b>

FUENTE: IEA. Movimiento Natural de la Población

### 5.3.13. Partos según multiplicidad y vitalidad por provincia. Año 2004

(partos de madres residentes por provincia de residencia de la madre)

	Almería	Cádiz	Córdoba	Granada	Huelva	Jaén	Málaga	Sevilla	Andalucía
<b>Sencillos</b>									
Un nacimiento	7.243	13.530	7.885	9.212	5.080	6.570	16.047	20.486	86.053
Una muerte fetal tardía*	16	56	26	26	5	20	58	95	302
<b>Dobles</b>									
Dos nacimientos	125	225	106	138	75	85	252	389	1.395
Un nacimiento y una muerte fetal tardía	3	3	1	3	1	1	1	4	17
Dos muertes fetales tardías	1	-	-	1	-	-	-	4	6
<b>Triples</b>									
Tres nacimientos	3	11	2	2	2	5	12	10	47
Dos nacimientos y una muerte fetal tardía	1	-	-	-	-	-	-	-	1
Un nacimiento y dos muertes fetales tardías	-	-	-	-	-	-	1	-	1
Tres muertes fetales tardías	-	-	-	-	-	-	-	-	-
<b>Cuádruples o más</b>	-	-	-	-	-	-	-	-	-

FUENTE: IEA. Movimiento Natural de la Población

\*Muerte fetal tardía es el feto muerto con seis o más meses de gestación.



## 6. Sector primario



# Índice del capítulo 6

Fuentes y metodología .....	241
Conceptos y definiciones .....	243
<b>6.1. Agricultura .....</b>	<b>249</b>
6.1.1. Principales características censales por provincia. Año 1999 .....	249
6.1.2. Número de explotaciones, superficie total y superficie agrícola utilizada (SAU) según tamaño en Andalucía. Año 2003 .....	249
6.1.3. Características censales de las explotaciones agrarias según tamaño de las mismas por provincia. Año 1999 .....	250
6.1.4. Características censales de las explotaciones agrarias según régimen de tenencia por provincia. Año 1999 .....	251
6.1.5. Número de explotaciones, superficie total y superficie agrícola utilizada (SAU) según tamaño por régimen de tenencia en Andalucía. Año 2003 .....	252
6.1.6. Características catastrales de las explotaciones agrarias por provincia. Año 2004 .....	252
6.1.7. Unidades de trabajo al año (UTA) en las explotaciones agrarias por provincia. Año 1999 .....	253
6.1.8. Trabajadores en las explotaciones agrarias según tamaño de la explotación en Andalucía. Año 2003 .....	253
6.1.9. Número de explotaciones, superficie total y superficie agrícola utilizada (SAU) según tamaño por personalidad jurídica del titular en Andalucía. Año 2003 .....	254
6.1.10. Explotaciones agrarias según la personalidad jurídica del titular de la explotación por provincia. Año 1999 .....	256
6.1.11. Superficie regable según el tamaño de la explotación en Andalucía. Año 2003 .....	256
6.1.12. Número de explotaciones y superficie total según tamaño por aprovechamiento en Andalucía. Año 2003 .....	257
6.1.13. Distribución general de la tierra según aprovechamiento por provincia. Año 2004 .....	258
6.1.14.G. Evolución de la superficie dedicada a los principales cultivos en Andalucía. Años 1991-2005 .....	259
6.1.15. Superficie dedicada a cultivos por provincia. Años 2004-2005 .....	260
6.1.16.G. Evolución de las principales producciones agrícolas en Andalucía. Años 1988-2005 .....	264
6.1.17. Principales producciones agrícolas por provincia. Años 2004-2005 .....	265
6.1.18.G. Evolución de la extensión de las explotaciones de agricultura ecológica en Andalucía. Años 1998-2005 .....	269
6.1.19. Número de productores y superficie dedicada a agricultura ecológica por provincia. Año 2005 .....	269
6.1.20. Superficie dedicada a cultivos según sean de secano o regadío por provincia. Año 2004 .....	270
<b>6.2. Ganadería .....</b>	<b>271</b>
6.2.1.G. Evolución del censo ganadero en Andalucía según especie. Años 1990-2004 .....	271
6.2.2. Censo ganadero según tipo de ganado por provincia. Año 2004 .....	271
6.2.3. Distribución del censo de ganado bovino por provincia. Año 2004 .....	272
6.2.4. Distribución del censo de ganado ovino y caprino por provincia. Año 2004 .....	273
6.2.5. Distribución del censo de ganado porcino por provincia. Año 2004 .....	274
6.2.6.G. Evolución de las producciones de huevo, lana, miel y cera en Andalucía. Años 1987-2003 .....	275
6.2.7. Huevos de aves según tipo por provincia. Año 2003 .....	275
6.2.8. Producción de lana según tipo por provincia. Año 2003 .....	276

6.2.9.	Producción de miel, cera y rendimiento de las colmenas por provincia. Año 2003 .....	276
<b>6.3.</b>	<b>Pesca .....</b>	<b>277</b>
6.3.1.	Producción de acuicultura marina según especie en Andalucía. Año 2004 .....	277
6.3.2.	Número de barcos, arqueo y potencia de la flota pesquera según tipo de buque en Andalucía. Año 2002 .....	278
6.3.3.	Flota pesquera según puerto de base por número de barcos, arqueo y potencia en Andalucía. Año 2002 .....	279
6.3.4.	Pesca fresca subastada en las principales lonjas en Andalucía. Año 2004 .....	280
6.3.5.G.	Evolución de la pesca fresca subastada en lonjas en Andalucía. Años 1991-2004 .....	281
<b>6.4.</b>	<b>Otras actividades agrarias .....</b>	<b>282</b>
6.4.1.	Cortas de madera en montes públicos según especie por provincia. Año 2005 .....	282
6.4.2.	Cortas de madera según titularidad por provincia. Año 2005 .....	283
6.4.3.	Evolución de la producción de corcho en montes públicos por provincia. Años 2000-2005 .....	283
6.4.4.	Producción de leña en montes públicos por provincia. Año 2005 .....	284
6.4.5.	Producción de leña en montes públicos según titularidad en Andalucía. Año 2005 .....	284
6.4.6.	Aprovechamiento cinegético según tipo de caza y especie por provincia. Capturas 2004/2005 .....	285
<b>6.5.</b>	<b>Industria agroalimentaria .....</b>	<b>286</b>
6.5.1.	Distribución de las empresas inscritas en el Registro de Industrias Agrarias según actividad por provincia. Año 2005 .....	286
6.5.2.	Modificaciones inscritas en el Registro de Industrias Agrarias según tipo por provincia. Año 2005 .....	286
6.5.3.	Establecimientos industriales de productos alimenticios y bebidas según rama de actividad por estrato de empleo en Andalucía. Años 2004-2005 .....	287
6.5.4.	Características generales de la industria agroalimentaria por sector en Andalucía. Año 2004 .....	288
6.5.5.	Industrias sometidas a control según su actividad en agricultura ecológica en Andalucía. Año 2005 .....	289
6.5.6.G.	Evolución de la producción de aceite de oliva. Años 1990-2005 .....	289
6.5.7.	Productos obtenidos de la aceituna por provincia. Años 2003-2004 .....	290
6.5.8.	Productos obtenidos de la uva por provincia. Años 2003-2004 .....	291
6.5.9.	Sacrificio de ganado bovino según tipo de animal y producción de carne por provincia. Año 2003 .....	292
6.5.10.	Sacrificio de ganado ovino según tipo de animal y producción de carne por provincia. Año 2003 .....	292
6.5.11.	Sacrificio de ganado caprino según tipo de animal y producción de carne por provincia. Año 2003 .....	293
6.5.12.	Sacrificio de ganado porcino según tipo de animal y producción de carne por provincia. Año 2003 .....	293
6.5.13.	Sacrificio de ganado equino según tipo de animal y producción de carne por provincia. Año 2003 .....	294
6.5.14.	Sacrificio de aves y conejos según tipo de animal y producción de carne por provincia. Año 2003 .....	294
6.5.15.	Producción de leche según especie por provincia. Año 2003 .....	294
<b>6.6.</b>	<b>Medios técnicos de producción .....</b>	<b>295</b>
6.6.1.G.	Evolución de las semillas y plantas de vivero en Andalucía. Años 1990-2003 .....	295
6.6.2.	Ventas de productos fitosanitarios por provincia. Año 2005 .....	295
6.6.3.	Consumo de fertilizantes por provincia. Años 2002-2003 .....	296
6.6.4.	Inscripción de maquinaria agrícola nueva según tipo de máquina por provincia. Año 2002 .....	297
<b>6.7.</b>	<b>Macromagnitudes del sector .....</b>	<b>298</b>
6.7.1.	Participación en la producción final agraria según cultivo y especie por provincia. Años 2003-2004 .....	298
6.7.2.	Macromagnitudes del sector agrario por provincia. Años 2003-2004. ....	299

# Fuentes y metodología

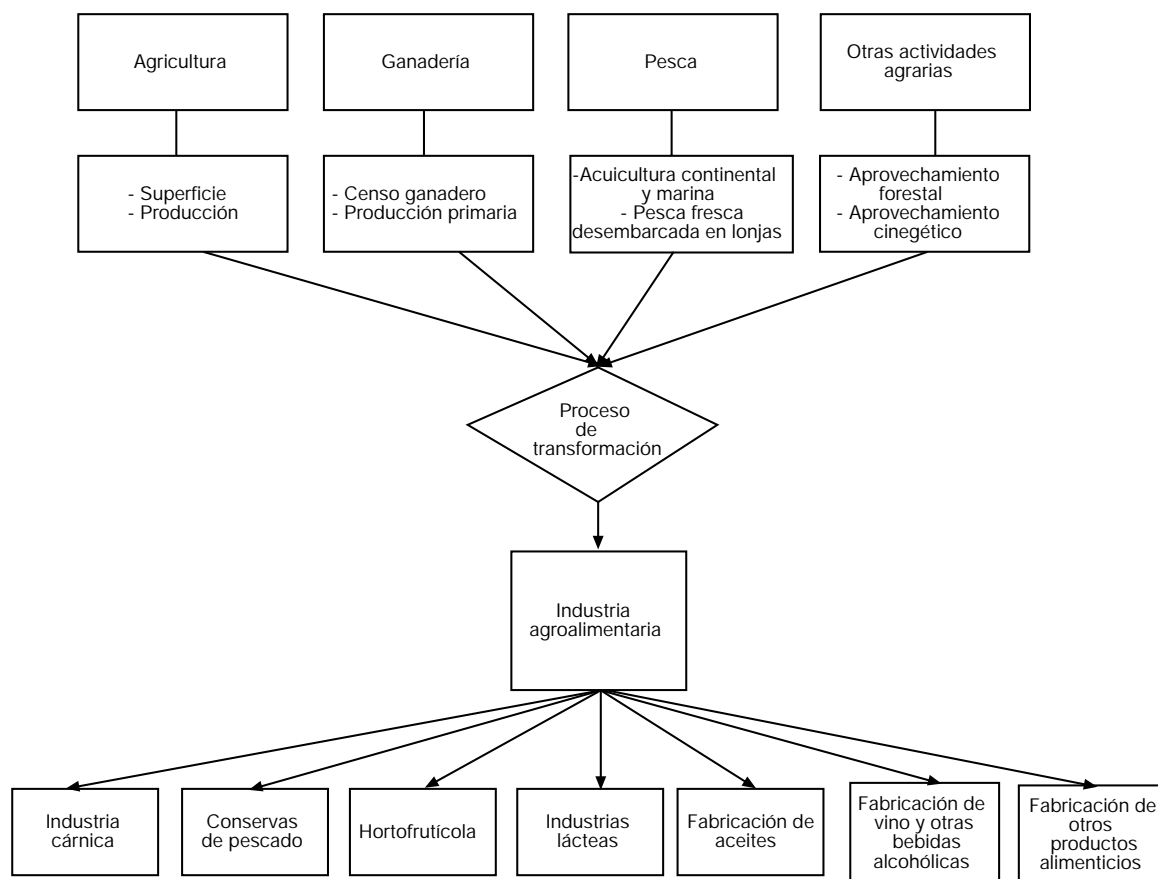

## Censo Agrario de 1999. INE

El Censo Agrario de 1999 tiene como objetivos fundamentales los siguientes:

- Evaluar la situación de la agricultura española y seguir la evolución estructural de las explotaciones agrícolas, así como obtener resultados comparables entre todos los Estados miembros de la Unión Europea.
- Obtener un marco o directorio de explotaciones agrícolas que sirva para la realización de diseños muestrales de encuestas agrícolas sectoriales.
- Cumplir con la normativa legal fijada por la Unión Europea en los diferentes reglamentos del Consejo, así como

atender a los requerimientos estadísticos nacionales y otras solicitudes internacionales de información estadística acerca del sector agrario.

La investigación se extiende a todo el territorio nacional y la información censal se refiere al año de puesta en cultivo correspondiente a la cosecha de 1999, es decir, la campaña agrícola comprendida entre el 1 de Octubre de 1998 y el 30 de Septiembre de 1999, salvo para la ganadería y la maquinaria de propiedad exclusiva de la explotación, para las que la fecha de referencia es el día de la entrevista.

La población investigada comprende las explotaciones agrícolas existentes en el territorio nacional a 30 de septiembre

de 1999, cualquiera que sea la persona física o jurídica que actúe como titular y el destino que se dé a la producción agraria.

#### **Encuesta sobre la estructura de las explotaciones agrícolas 2003. INE**

Además del Censo Agrario de 1999, la Unión Europea establece la obligatoriedad de realizar encuestas por muestreo para las campañas agrícolas de los años 2003, 2005 y 2007.

Esta nueva encuesta, mantiene en líneas generales el esquema de los últimos censos y encuestas para facilitar el estudio de la evolución de la agricultura y la comparabilidad de los datos, además de atender a los requerimientos estadísticos nacionales y otras solicitudes internacionales de información estadística acerca del sector agrario.

La investigación se realiza en todo el territorio nacional, y se refiere a la campaña agrícola comprendida entre el 1 de octubre de 2002 y el 30 de septiembre de 2003, salvo para la ganadería que la fecha de referencia es el día de la entrevista. Se publican resultados nacionales y de comunidad autónoma sobre superficie agrícola utilizada (tamaño de las explotaciones, tipo de cultivo, régimen de tenencia, ganadería, superficie regable, trabajo familiar y asalariado,...) y sobre la orientación técnico-económica (dimensión económica, margen bruto, orientación principal,...).

#### **Catastro Inmobiliario Rústico. Estadísticas básicas por municipios. Ministerio de Economía y Hacienda**

Se incluyen en esta estadística todos los bienes inmuebles de naturaleza rústica -parcelas- con una relación de propiedad perfectamente delimitada a efectos fiscales.

La información que se ofrece es la siguiente: tipo de documentación gráfica, año de renovación, titulares catastrales, superficie catastrada, número de parcelas y subparcelas, valor catastral, y tipos de cultivos. Dichos datos permiten el conocimiento, por un lado, de la riqueza inmobiliaria en el ámbito rústico, y por otro, de la base utilizada para la determinación del Impuesto sobre Bienes Inmuebles.

#### **Comité Andaluz de Agricultura Ecológica**

Órgano creado por la Consejería de Agricultura y Pesca de la Junta de Andalucía cuya misión es el control de la producción

de la agricultura ecológica en Andalucía. Tiene como funciones específicas, entre otras, llevar los registros y el control de las entradas y las salidas de productos en las instalaciones de elaboración y mantenimiento. Con objeto de poder ejercer eficazmente el control de estas actividades, las personas físicas o jurídicas titulares de fincas e industrias deberán notificar anualmente a este organismo su programa de producción. Mediante estos registros el Comité elabora las correspondientes estadísticas.

#### **Informe de medio ambiente. Consejería de Medio Ambiente**

Es una publicación en la que, además de un conjunto de monografías sobre este tema, se proporciona una serie de estadísticas que permiten conocer la situación del medio ambiente en Andalucía con relación al resto de España y en el contexto internacional, referidas a temas tales como el clima, los suelos, los espacios forestales, los espacios naturales, la biodiversidad, el agua, el aire, los residuos, etc.

#### **Consejería de Agricultura y Pesca**

Esta Consejería pone a disposición del público una serie de estadísticas relacionadas con el sector agrario y, más concretamente, con la agricultura, la ganadería, la pesca, el ámbito forestal, y los medios de producción.

#### **Directorio de establecimientos con actividades económicas de Andalucía. IEA**

Ver capítulo 10.

#### **Encuesta industrial anual de empresas. Resultados de Andalucía. IEA**

Ver capítulo 7.

#### **Otras fuentes**

- Anuario de estadísticas agrarias y pesqueras de Andalucía. Consejería de Agricultura y Pesca.
- Anuario de estadística agroalimentaria. Ministerio de Agricultura, Pesca y Alimentación.
- Cuadernos de información económica sobre la industria agroalimentaria. Ministerio de Agricultura, Pesca y Alimentación.

# Conceptos y definiciones

## 6.1. Agricultura

### Características censales

#### Explotación agrícola

Es la unidad técnico-económica de la que se obtiene productos agrarios bajo la responsabilidad de un titular. Dicha unidad se caracteriza, por la utilización de los mismos medios de producción: mano de obra, maquinaria, etc.

#### Explotación agrícola con tierras

Aquella explotación cuya superficie total, en una o varias parcelas aunque no sean contiguas, sea igual o superior a 0,1 ha.

#### Explotación agrícola sin tierras

Explotación que tiene menos de 0,1 ha y posee, en total, una o más cabezas de ganado vacuno, dos o más cabezas entre ganado caballar, mular o asnal, seis o más cabezas entre ganado ovino o caprino, dos o más cabezas de ganado porcino, cincuenta o más aves entre gallinas, pavos, patos, ocas, pintadas, palomas, codornices, faisanes y perdices criadas en cautividad, treinta o más conejas madres y diez o más colmenas. Este ganado puede estar en zonas rurales o urbanas.

#### Superficie Agrícola Utilizada (SAU)

Es el conjunto de la superficie de tierras labradas y tierras para pastos permanentes. Las tierras labradas comprenden los cultivos herbáceos, los barbechos, los huertos familiares y las tierras consagradas a cultivos leñosos.

### Explotaciones agrarias

#### Jefe de la explotación

Es la persona responsable de la gestión corriente y cotidiana de la explotación agrícola. Por lo general, coincide con el titular de la explotación, aunque también puede ser un miembro de su familia u otra persona asalariada.

#### Parcelas reales

Se refiere a los terrenos rústicos que presentan una continuidad espacial constituyendo un recinto delimitado por una línea perimetral continua y que pertenece a un solo titular catastral.

#### Personalidad jurídica del titular

Se consideran las siguientes categorías de personalidad o de condición jurídica: persona física y persona jurídica.

#### Persona física

Se denomina así cuando el titular es una persona individual o un grupo de personas individuales (hermanos, coherederos, etc.) que explotan en común un proindiviso u otra agrupación de tierras o ganados, sin haber formalizado legalmente una sociedad o agrupación.

#### Persona jurídica

Son personas jurídicas las corporaciones, asociaciones y fundaciones de interés público reconocidas por la ley, y las asociaciones de interés particular, sean civiles, mercantiles o industriales a las que la ley conceda personalidad propia, independiente de la de cada uno de sus asociados. En la encuesta se tendrán en cuenta las siguientes:

- Sociedad mercantil: agrupación de personas cuyo contrato de sociedad está documentado en escritura pública inscrita en el Registro Mercantil. Pueden ser sociedades anónimas, de responsabilidad limitada, colectivas y comanditarias.
- Entidad pública: la titularidad corre a cargo de alguna de las diferentes administraciones públicas (central, autonómica o local).
- Cooperativa de producción: agrupación que, sometiéndose a los principios y disposiciones de la Ley General de Cooperativas y a sus normas de desarrollo, se dedica a la obtención de productos agrarios en régimen de empresa en común.
- Sociedad Agraria de Transformación (SAT): sociedad civil de finalidad económico social para la producción, transformación y comercialización de productos agrícolas, ganaderos o forestales, debidamente inscrita en su correspondiente registro.

- Otra condición jurídica: cualquier otra persona jurídica no clasificada anteriormente como sociedades agrarias de transformación.

### **Régimen de tenencia de la tierra**

Se refiere sólo a las explotaciones agrícolas con tierras y es la forma jurídica bajo la cual actúa el titular de la explotación. Una misma explotación puede estar constituida por tierras bajo distintas formas de tenencia. Comprende los siguientes tipos:

- En propiedad: el titular tiene derecho de propiedad, con título inscrito o sin él o bien han sido explotadas pacífica e ininterrumpidamente por el titular durante 30 años como mínimo sin pago de renta. También se consideran en este grupo las tierras en usufructo. Se excluyen las tierras propiedad del titular cedidas a terceros. En el caso de explotaciones cuyo titular es una comunidad municipal o vecinal, no forman parte de las mismas las tierras que han sido dadas en suertes o arrendamiento en la campaña de referencia.

- En arrendamiento: el titular disfruta de los aprovechamientos de la misma mediante el pago de un canon o renta en metálico, en especie, o en ambas cosas a la vez, independientemente del resultado de la explotación.

- En aparcería: son aquellas tierras propiedad de tercera persona cedidas temporalmente al aparcerero mediante el pago de un tanto por ciento del producto obtenido o su equivalente en efectivo. La cuantía de dicha parte depende de las condiciones locales, el tipo de empresa y la aportación del propietario.

- Otros regímenes: se incluyen en este apartado las tierras que no están comprendidas en alguno de los regímenes anteriores, a saber, las explotadas por cesión gratuita, en fideicomiso, en litigio, en precario, en censos, foros, o en régimen comunal dadas en suertes.

### **Subparcela**

Corresponde a cada uno de los diferentes usos o tipos de cultivo existentes dentro de una parcela real. Cuando una parcela real tiene un único uso o tipo de cultivo se la contabiliza también como una subparcela.

### **Superficie catastrada**

Se corresponde con toda la superficie rústica de cada término municipal que figura en el Catastro Inmobiliario Rústico, tanto la sujeta a tributación como la que disfruta de algún tipo de exención.

### **Titulares catastrales**

Se considera titular catastral a la persona física o jurídica que sea propietaria de un inmueble rústico o titular de un derecho real o concesión administrativa, y que como tal se halle inscrito en el Catastro.

### **Titular de la explotación**

Se designa como titular de la explotación la persona, física o jurídica, que, actuando con libertad y con autonomía, asume el riesgo de una explotación agrícola, dirigiéndola por sí o mediante otra persona.

### **Trabajo familiar**

Esta característica se recoge de las explotaciones agrícolas cuyo titular sea persona física. Se considera como trabajo

familiar la mano de obra conformada por el titular, su cónyuge y otros miembros de la familia siempre que realicen trabajos agrícolas para la explotación, ya sea de forma continua o eventual, como asalariados o no asalariados.

### **Trabajo no familiar**

Es la mano de obra constituida por las personas distintas del titular y miembros de la familia que reciban una contraprestación en dinero, especie, o ambas cosas a la vez por su trabajo en la explotación.

### **Unidad de trabajo año**

Equivale al trabajo que realiza una persona a tiempo completo a lo largo de un año.

### **Valor catastral**

Es el valor del terreno rústico a efectos tributarios.

## **Distribución de la tierra según aprovechamiento**

### **Aprovechamiento de la tierra**

La superficie total de cada explotación agrícola con tierras se clasifica en tres grandes grupos, según su aprovechamiento: tierras labradas (cultivos herbáceos, barbechos, huertos familiares y cultivos leñosos), tierras para pastos permanentes (prados o praderas permanentes y otras superficies utilizadas para pastos) y otras tierras (erial, espartizal, matorral especies arbóreas forestales y otras superficies). Las tierras correspondientes a los dos primeros grupos se clasifican a su vez en tierras de secano y de regado.

### **Barbechos y otras tierras no ocupadas**

Se incluyen todas las tierras de cultivo en descanso o no ocupadas durante el año por cualquier motivo, aunque hayan sido aprovechadas como pastos para el ganado.

### **Cultivos herbáceos**

Son cultivos temporales (las que dan dos cosechas se toman en cuenta una sola vez), las praderas temporales para siega o pastoreo, y las tierras dedicadas a huertas (incluidos los cultivos de invernadero).

### **Cultivos leñosos**

Son cultivos que ocupan el terreno durante largos periodos y no necesitan ser replantados después de cada cosecha. Incluye tierras ocupadas por árboles frutales, nogales y árboles de fruto seco, olivos, vides, etc., pero excluye la tierra dedicada a árboles para la producción de leña o madera.

### **Distribución general de la tierra**

Es el reparto y ordenación de la superficie provincial según sus diferentes aprovechamientos para tierras de cultivo, prados y pastizales, terreno forestal y otras superficies.

### **Erial a pastos**

Terreno raso con pastos accidentales que normalmente no llega a poder mantener diez kilos de peso vivo por hectárea y año.

### **Espartizal**

Terreno con población de esparto con producción o no.



Circunstancialmente, puede ser objeto de algunos cuidados culturales para incrementar la producción.

#### **Monte abierto**

Terreno con arbolado adulto cuyas copas cubren del 5 al 20 por ciento de la superficie, y que se utiliza principalmente para pastoreo. Según las especies, se realizan aprovechamientos de montanera. Puede labrarse en alternativas generalmente largas, con la doble finalidad de obtener una cosecha y mantener limpio el suelo de matorral. Comprende las dehesas de pasto y arbolado con encinas, alcornoques, quejigo, rebollo y otros árboles.

#### **Monte leñoso**

Terreno con árboles de porte achaparrado, procedentes de brote de capa o raíz, con matorral o maleza formado por especies inferiores que cubren más del 20 por 100 de la superficie, y cuyo aprovechamiento es para leña o pastoreo. Comprende los terrenos con chaparros, de encina, roble, etc., con matas de jara, tojo, lentisco, aulaga, brezo, etc.

#### **Monte maderable**

Todo terreno con una cubierta forestal, es decir, con árboles cuyas copas cubren más del 20 por 100 de la superficie del suelo, y que se utiliza para producción de madera o mejora del medio ambiente, y en el que el pastoreo está más o menos limitado. Se incluyen también las superficies temporalmente rasas por corta o quemas, así como las zonas repobladas para fines forestales aunque la densidad de las copas sea inferior al 20 por 100. Comprende los terrenos cubiertos de pinos, abetos, chopos, hayas, castaños, robles, eucaliptos y otros árboles destinados a la producción de madera.

#### **Pastizales**

Se diferencian de los prados naturales en que se dan en climas más secos, no siendo susceptibles de aprovechamiento por siega.

#### **Prados naturales**

Se trata de terrenos con cubierta herbácea natural (no sembrados) cuyo aprovechamiento no finaliza al recolectarse o ser aprovechado por el ganado, sino que continúa durante un periodo indefinido de años. El prado requiere humedad y admite la posibilidad de un aprovechamiento por siega. Ocasionalmente, pueden tener árboles forestales cuyas copas cubran menos del 5 por 100 de la superficie del suelo o matorral (tojo, jara, lentisco) que cubra menos del 20 por 100 de la superficie.

#### **Ríos y lagos**

Comprende todas las extensiones correspondientes a lagos, lagunas, pantanos, charcas, canales y ríos normalmente ocupados por agua, estén o no en alguna época secos o a más bajo nivel. Estas extensiones se consignan al máximo nivel normal.

#### **Superficies no agrícolas**

Son las superficies destinadas a otros usos tales como poblaciones, edificaciones, caminos, carreteras, vías férreas, zonas industriales, fines militares, etc.

#### **Terreno forestal**

Todo terreno con cubierta forestal, es decir, con árboles cuyas copas cubren más del 20 por 100 de la superficie del suelo.

#### **Terrenos improductivos**

Son los que, aun encontrándose dentro de las superficies agrícolas, no son susceptibles de ningún aprovechamiento, ni siquiera para pastos, (desiertos, pedregales, torrenteras, cumbres nevadas, etc.).

#### **Tierras de cultivo**

Se corresponden con las tierras labradas. Son las que reciben cuidados culturales sea cual fuere su aprovechamiento y la fecha en que se haya realizado dentro del año agrícola. Comprenden los cultivos herbáceos, los barbechos, los huertos familiares y las tierras consagradas a cultivos leñosos.

#### **Tierras para pastos permanentes**

Son tierras dedicadas a la producción de hierba de forma permanente por un periodo de cinco años o más, que no se incluyen en la rotación de cultivos. Se consideran los prados o praderas permanentes, que son las tierras dedicadas permanentemente a la producción de hierba; otras superficies utilizadas para pastos, que son otros terrenos no comprendidos en el apartado anterior que se han utilizado como pasto para el ganado; y otras tierras, que incluyen las tierras que forman parte de la explotación pero no constituyen lo que se denomina Superficie Agrícola Utilizada (SAU).

## **6.2. Ganadería**

### **Tipo de ganado**

#### **Ganado bovino**

Comprende las vacas, toros, bueyes y los terneros para sacrificio o reposición.

#### **Ganado caprino**

Comprende los cabritos, las cabras y los machos cabríos.

#### **Ganado mular**

Comprende los híbridos mulares: cruce de yeguas con asno o cruce de caballo con burra.

#### **Ganado ovino**

Comprende los corderos, las ovejas y los moruecos o carneros.

### **Producción de cera y miel**

#### **Colmenas fijistas**

Son aquellas que permanecen durante todo el año en el mismo emplazamiento, cualquiera que sea su formato.

#### **Colmenas movilizadas**

Son las que en determinadas épocas del año cambian su asentamiento (transportadas a otros lugares), cualquiera que sea su formato.

## Producción de lana

### Lana basta

Se caracteriza por ser blanca, con brillo, uniformidad muy baja, longitud de 8-12 cm., finura de 35-40 micras, ondulación escasa y rendimiento lavado a fondo 46-50 %.

### Lana entrefina

Se caracteriza por ser blanca, brillo variable, uniformidad variable, longitud de 7-8 cm., finura de 28-30 micras., ondulación de 4-6 cm. y rendimiento lavado a fondo 42-48%.

### Lana fina

Tipo caracterizado por color blanco, brillo mate, uniformidad alta, longitud de 6-8 cm., finura de 18-20 micras, ondulación de 10 cm. y rendimiento lavado a fondo 38-42%.

### Lana negra

La que procede de ganado ovino de Tronco ibérico con capa negra.

## 6.3. Pesca

### Acuicultura

Conjunto de técnicas y actividades cuyo objetivo es la cría en cautividad de organismos acuáticos, ya sean plantas o animales, en agua dulce o salada.

### Flota pesquera

Número de buques censados como de base en un puerto, o los que son habituales en sus muelles y cuyas capturas se desembarcan en dicho puerto.

### Lonja de pescado

Establecimiento portuario dotado de instalaciones autorizadas donde se controlan los desembarcos de los productos de la pesca fresca, y se contratan, manipulan y comercializan en primera venta.

### Pesca fresca

Pesca que no ha sido sometida a ningún tratamiento para su conservación distinto a la refrigeración, se mide en kg. y se clasifica según la especie en peces, moluscos y crustáceos.

### Piscifactoría

Instalación para cultivo de peces.

### Tipos de arte de pesca

- Arrastre: son aquellas que, remolcadas de forma manual o mecánica, desde una o dos embarcaciones, buscan atravesar los bancos de peces, al objeto de que estos penetren al interior del copo donde quedarán atrapados.
- Cerco: arte consistente en un paño de red de longitud y altura variable que, desplegada, circunda al banco de peces, obligándole a permanecer en el interior del círculo formado por el arte para, posteriormente, cerrar la parte inferior del mismo, evitando que el pescado se evada.

- Palangre: arte muy selectiva que utiliza como elemento básico el anzuelo y el cordel. En su forma más sencilla, estos aparejos constan de un sedal unido al anzuelo donde se coloca el cebo para atraer a las piezas. Las formas más complejas se componen de un cabo al que se le unen perpendicularmente otros, a intervalos regulares, de donde salen los sedales que empujan los anzuelos.

- Rastro: arte cuya función es la de rastrear, arañar o remover el fondo para capturar especies que viven enterradas en él. Se utilizan para el marisqueo de moluscos bivalvos o gasterópodos, así como para pequeños crustáceos.

### Toneladas de Registro Bruto (TRB)

Mide la capacidad o volumen de un buque. Se obtiene a partir de las dimensiones básicas del mismo.

## 6.4. Otras actividades agrarias

### Caza mayor

Según la legislación vigente, las especies que pueden cazarse en Andalucía consideradas como caza mayor son: cabra montés, ciervo, corzo, gamo, muflón, arruí y jabalí.

### Caza menor

Incluye los animales menores que pueden cazarse. En Andalucía, entre los mamíferos, se encuentran el zorro, la liebre y el conejo.

### Corcho en cargadero

Corcho en el lugar en que se reúne para su transporte, una vez efectuada la pela o descorche.

### Corcho en pie

Corcho en el árbol antes de realizar la pela o descorche.

### Estéreo

Metro cúbico de volumen aparente de materiales que dejan vanos o huecos entre sí.

### Régimen cinegético especial

Categoría establecida en la Ley de Caza (Ley 1/1970 de 4 de abril) según la cual "los terrenos podrán ser de aprovechamiento cinegético común o estar sometidos a régimen especial". Dentro de estos posibles regímenes se encuentran los siguientes tipos:

- Parques Nacionales: la actividad cinegética está prohibida permanentemente, salvo por necesidades biológicas, técnicas o científicas de acuerdo con el estado y las necesidades de las especies de la fauna que se pretenden proteger.
- Reservas Nacionales de Caza: el ejercicio de la caza ha de ajustarse a lo que establezca la correspondiente Ley de Declaración, elaborada con el objeto de hacer posible la conservación y fomento de las especies animales dentro de las comarcas de especiales características de orden físico y biológico.
- Terrenos Sometidos a Régimen de Caza Controlada: son aquéllos constituidos sobre terrenos de aprovechamiento

cinagético común en los cuales la proyección, conservación, fomento y aprovechamiento de su riqueza cinagética debe adaptarse a los planes establecidos por el organismo de la administración competente.

- Cotos de Caza: son superficies continuas de terrenos susceptibles de aprovechamiento cinagético que sean declarados y reconocidos como tales. Según su titularidad o sistema de explotación, pueden ser privados, locales o sociales.

## 6.5. Industria agroalimentaria

### Características generales

#### Ventas netas de productos

Importe total de las ventas una vez descontados los 'rappels', es decir, los descuentos y similares basados en alcanzar un determinado volumen de pedidos, así como las devoluciones de ventas y otros descuentos. Se valoran a precio de venta, sin incluir gastos de transporte ni impuestos.

#### Ventas netas de mercaderías

El importe de aquellos bienes adquiridos para su posterior venta sin transformación. Son también ventas netas y se valoran igual que las ventas de productos.

#### Importe neto de la cifra de negocios

Es la suma de las ventas netas de productos y de mercaderías y de las prestaciones de servicios.

#### Trabajos realizados para el inmovilizado

Supone la contrapartida de los gastos realizados por la empresa para su inmovilizado material utilizando sus propios equipos y personal.

#### Variación de existencias de productos

Diferencia entre el importe total de las existencias finales de esos productos al término del año de referencia y el importe total de las existencias iniciales de los mismos al comienzo de dicho año. La variación de existencias se valora a precios de adquisición.

#### Dotaciones para amortización del inmovilizado

Corrección de valor realizada por depreciación del inmovilizado, tanto material como inmaterial, de la empresa.

## Sector vinícola

### Vinos de calidad producidos en regiones determinadas

Equivalente a lo que en España se conoce por Denominaciones de Origen.

## Sector cárnico

### Cabrillo lechal

Cría de cabra que mama y con todos los dientes de leche.

### Cabrillo pascual

Cabrillo destetado hasta el año, que ha mamado 2 ó 3 meses y ha comido pasto tierno. También se le denomina chivo.

### Caprino mayor

Cabras, machos cabríos.

### Cordero

Ovino cría de la oveja destetado que ha engordado consumiendo pastos herbáceos y que no pasa de un año.

### Cordero lechal

Cordero que mama y con todos los dientes de leche.

### Cordero pascual

Cordero destetado hasta el año.

### Lechones

Cochinillos que todavía maman.

### Ovino mayor

Ovejas, moruecos o carneros.

### Peso canal medio (kg)

Peso canal total de los animales sacrificados dividido por el número de animales sacrificados.

## 6.6. Medios técnicos de producción

### Maquinaria agrícola

Conjunto de máquinas empleadas en las explotaciones agrícolas como elementos de tracción para trabajar la tierra y recolectar las cosechas, así como instalaciones de ordeño y tanques refrigerantes de leche. Puede ser de los siguientes tipos:

- Equipos para trabajo del suelo: se incluyen, únicamente, aquellos aperos cuyo destino sea la preparación o el laboreo del terreno. Se denominan 'chisels' a los cultivadores pesados para labores profundas.

- Equipo de siembra, abonado y protección: se incluyen, únicamente, aquellas máquinas accionadas por tractor o autopropulsados, cuya función sea la siembra, el abonado o la protección de los cultivos. Se incluyen los pulverizadores y espolvoreadores que, aunque no sean accionados por tractor, posean motor propio. Se denominan lisiers, a los purines de consistencia semisólida.

- Equipos de recolección: se incluye en este apartado toda la maquinaria automotriz o accionada por tractor, excluyéndose la de arrastre por animal o manual. Deberá observarse la diferencia entre las máquinas de labor completa (cosechadoras integrales) y las de labor parcial (por ejemplo: arracadoras, recogedoras, segadoras, etc.).

## 6.7. Macromagnitudes del sector

### Producción final agraria

Se define como el valor de la producción de bienes y servicios del sector agrario (agrícola, ganadera, forestal) expresado en precios corrientes del año de referencia.

**Renta agraria**

Cuantifica el montante de las remuneraciones percibidas por los factores productivos: Tierra, Trabajo, Gestión Empresarial y Estado, que se traducen en Remuneración de Asalariados y Excedente Neto de Explotaciones (intereses de capitales ajenos, impuestos directos y tasas, renta de la tierra, intereses de capitales propios, trabajo no asalariado y beneficio). Se asemeja al Valor Añadido Neto al coste de los factores.

Ver capítulo 19.

**Abreviaturas**

- SAU: Superficie Agrícola Utilizada.
- UTA: Unidades de Trabajo Año.
- TRB: Toneladas de Registro Bruto.

## 6. Sector primario

### 6.1. Agricultura

#### 6.1.1. Principales características censales por provincia. Año 1999

	Andalucía	Almería	Cádiz	Córdoba	Granada	Huelva	Jaén	Málaga	Sevilla	España
Número de explotaciones	<b>364.911</b>	34.723	16.491	49.471	63.529	20.903	97.833	45.001	36.960	<b>1.764.456</b>
Superficie total (ha)	<b>7.789.010</b>	797.006	618.069	1.220.973	1.091.847	929.301	1.273.417	615.457	1.242.941	<b>42.180.950</b>
Superficie agrícola utilizada (SAU) (ha)	<b>4.974.175</b>	270.298	434.142	967.436	648.302	421.516	853.372	368.675	1.010.434	<b>26.316.786</b>
Número de parcelas	<b>1.359.313</b>	120.753	38.744	184.715	275.274	76.288	391.785	147.445	124.309	<b>18.012.760</b>
Tierras labradas (ha)	<b>3.544.931</b>	159.104	284.459	694.480	473.579	179.632	661.466	272.189	820.022	<b>16.920.359</b>
Unidades de trabajo año (UTA)	<b>288.280</b>	54.004	21.204	34.281	34.034	31.838	43.074	25.594	44.250	<b>1.188.894</b>
Tamaño medio explotación (ha)	<b>21,06</b>	22,70	36,10	24,50	16,98	43,42	12,95	13,45	32,80	<b>23,56</b>
Nº medio de parcelas por explotación	<b>3,73</b>	3,48	2,35	3,73	4,33	3,65	4,00	3,28	3,36	<b>10,21</b>

FUENTE: INE. Censo agrario de 1999

#### 6.1.2. Número de explotaciones, superficie total y superficie agrícola utilizada (SAU) según tamaño en Andalucía. Año 2003\*

	Explotaciones		Superficie total		Superficie agrícola utilizada (SAU)	
	Nº de explotaciones	Porcentaje	Hectáreas	Porcentaje	Hectáreas	Porcentaje
<b>Con tierras</b>	<b>267.863</b>	<b>100,00</b>	<b>6.095.679</b>	<b>100,00</b>	<b>4.671.718</b>	<b>100,00</b>
<b>Sin SAU</b>	<b>1.284</b>	<b>0,48</b>	<b>30.224</b>	<b>0,50</b>	-	-
<b>Con SAU</b>	<b>266.579</b>	<b>99,52</b>	<b>6.065.456</b>	<b>99,50</b>	<b>4.671.718</b>	<b>100,00</b>
Menor de 1	18.062	6,74	29.880	0,49	10.137	0,22
De 1 a 2	60.921	22,74	112.799	1,85	85.357	1,83
De 2 a 5	80.869	30,19	322.249	5,29	255.227	5,46
De 5 a 10	41.621	15,54	363.148	5,96	289.852	6,20
De 10 a 20	28.162	10,51	460.404	7,55	383.600	8,21
De 20 a 30	11.560	4,32	329.974	5,41	276.198	5,91
De 30 a 50	9.271	3,46	423.640	6,95	357.535	7,65
De 50 a 100	7.899	2,95	672.619	11,03	543.131	11,63
Mayor de 100	8.214	3,07	3.350.743	54,97	2.470.682	52,89

FUENTE: INE. Encuesta sobre la estructura de las explotaciones agrícolas 2003

\*El tamaño viene dado en ha de superficie agrícola utilizada (SAU).

## 6. Sector primario

### 6.1.3. Características censales de las explotaciones agrarias según tamaño de las mismas por provincia. Año 1999

	Andalucía	Almería	Cádiz	Córdoba	Granada	Huelva	Jaén	Málaga	Sevilla	España
<b>Nº de explotaciones</b>	<b>369.768</b>	<b>35.112</b>	<b>17.121</b>	<b>49.827</b>	<b>64.316</b>	<b>21.402</b>	<b>98.342</b>	<b>45.753</b>	<b>37.895</b>	<b>1.790.162</b>
<b>Sin tierras</b>	<b>4.857</b>	<b>389</b>	<b>630</b>	<b>356</b>	<b>787</b>	<b>499</b>	<b>509</b>	<b>752</b>	<b>935</b>	<b>25.706</b>
<b>Con tierras</b>										
De 0,1 a 1 ha	<b>84.446</b>	9.353	4.895	8.963	18.557	3.990	21.539	12.149	5.000	<b>455.424</b>
De 1 a 5 ha	<b>156.066</b>	16.610	5.416	20.138	25.455	8.554	46.722	20.274	12.897	<b>643.128</b>
De 5 a 10 ha	<b>49.047</b>	3.377	1.750	7.141	8.320	2.780	14.380	5.683	5.616	<b>228.565</b>
De 10 a 20 ha	<b>32.694</b>	2.268	1.413	5.090	5.281	1.924	8.144	3.192	5.382	<b>174.544</b>
De 20 a 50 ha	<b>22.200</b>	1.703	1.242	3.910	3.333	1.601	4.331	2.078	4.002	<b>137.010</b>
De 50 a 100 ha	<b>8.988</b>	656	638	1.844	1.246	788	1.341	763	1.712	<b>58.994</b>
De 100 a 200 ha	<b>5.372</b>	345	419	1.224	668	541	667	433	1.075	<b>34.407</b>
Más de 200 ha	<b>6.098</b>	411	718	1.161	669	725	709	429	1.276	<b>32.384</b>
<b>Total</b>	<b>364.911</b>	<b>34.723</b>	<b>16.491</b>	<b>49.471</b>	<b>63.529</b>	<b>20.903</b>	<b>97.833</b>	<b>45.001</b>	<b>36.960</b>	<b>1.764.456</b>
<b>Nº de parcelas</b>										
De 0,1 a 1 ha	<b>124.748</b>	15.774	5.710	11.661	30.978	5.764	30.592	18.696	5.573	<b>1.346.981</b>
De 1 a 5 ha	<b>432.678</b>	40.601	8.999	49.703	83.717	22.846	145.520	58.580	22.712	<b>4.195.115</b>
De 5 a 10 ha	<b>227.903</b>	16.248	3.956	29.502	45.089	11.811	81.437	23.802	16.058	<b>2.429.267</b>
De 10 a 20 ha	<b>191.055</b>	14.436	4.045	27.104	36.933	9.881	63.202	16.321	19.133	<b>2.470.830</b>
De 20 a 50 ha	<b>163.318</b>	13.731	5.083	26.675	30.748	10.139	40.720	12.710	23.512	<b>2.691.751</b>
De 50 a 100 ha	<b>80.934</b>	6.022	3.094	15.568	17.165	5.546	13.962	6.039	13.538	<b>1.720.470</b>
De 100 a 200 ha	<b>54.376</b>	4.653	2.264	11.717	11.634	3.352	7.786	4.125	8.845	<b>1.437.282</b>
Más de 200 ha	<b>84.301</b>	9.288	5.593	12.785	19.010	6.949	8.566	7.172	14.938	<b>1.721.064</b>
<b>Total</b>	<b>1.359.313</b>	<b>120.753</b>	<b>38.744</b>	<b>184.715</b>	<b>275.274</b>	<b>76.288</b>	<b>391.785</b>	<b>147.445</b>	<b>124.309</b>	<b>18.012.760</b>
<b>Superficie censada (ha)</b>										
De 0,1 a 1 ha	<b>44.654</b>	4.988	2.364	5.060	9.120	2.058	12.086	6.276	2.702	<b>221.285</b>
De 1 a 5 ha	<b>376.307</b>	34.992	12.637	50.236	61.661	20.796	115.208	48.559	32.218	<b>1.557.660</b>
De 5 a 10 ha	<b>341.594</b>	23.110	12.212	50.036	58.160	19.113	100.125	39.099	39.739	<b>1.610.190</b>
De 10 a 20 ha	<b>452.633</b>	31.043	20.155	71.396	73.470	26.527	112.080	43.955	74.007	<b>2.442.383</b>
De 20 a 50 ha	<b>682.355</b>	51.189	38.822	122.308	101.366	49.453	130.755	63.673	124.789	<b>4.236.801</b>
De 50 a 100 ha	<b>621.827</b>	45.076	44.146	129.789	86.694	53.980	91.555	52.661	117.926	<b>4.113.549</b>
De 100 a 200 ha	<b>742.676</b>	46.050	60.358	171.078	90.730	74.429	92.089	59.821	148.121	<b>4.739.974</b>
Más de 200 ha	<b>4.526.973</b>	560.562	427.376	621.071	610.645	682.947	619.520	301.411	703.441	<b>23.259.109</b>
<b>Total</b>	<b>7.789.011</b>	<b>797.006</b>	<b>618.069</b>	<b>1.220.973</b>	<b>1.091.847</b>	<b>929.301</b>	<b>1.273.417</b>	<b>615.457</b>	<b>1.242.941</b>	<b>42.180.950</b>
<b>Superficie agrícola utilizada (ha)</b>										
De 0,1 a 1 ha	<b>40.554</b>	4.242	1.926	4.770	8.211	1.759	11.767	5.439	2.440	<b>168.874</b>
De 1 a 5 ha	<b>343.647</b>	27.726	11.353	47.986	54.673	17.600	111.674	41.858	30.777	<b>1.188.078</b>
De 5 a 10 ha	<b>308.750</b>	16.901	11.420	47.404	51.315	15.430	95.979	31.961	38.340	<b>1.248.904</b>
De 10 a 20 ha	<b>403.038</b>	21.803	18.479	66.568	63.609	20.088	106.051	35.062	71.378	<b>1.947.290</b>
De 20 a 50 ha	<b>592.481</b>	36.943	35.409	112.145	86.261	32.833	120.369	50.716	117.805	<b>3.516.957</b>
De 50 a 100 ha	<b>517.971</b>	29.239	39.229	118.472	71.733	32.578	81.029	39.353	106.338	<b>3.456.799</b>
De 100 a 200 ha	<b>594.704</b>	28.547	52.237	155.993	73.119	39.699	74.976	43.744	126.389	<b>3.772.891</b>
Más de 200 ha	<b>2.173.032</b>	104.898	264.087	414.099	239.380	261.529	251.528	120.545	516.966	<b>11.016.992</b>
<b>Total</b>	<b>4.974.175</b>	<b>270.298</b>	<b>434.142</b>	<b>967.436</b>	<b>648.302</b>	<b>421.516</b>	<b>853.372</b>	<b>368.675</b>	<b>1.010.434</b>	<b>26.316.787</b>

FUENTE: INE. Censo agrario de 1999

#### 6.1.4. Características censales de las explotaciones agrarias según régimen de tenencia por provincia. Año 1999\*

	Andalucía	Almería	Cádiz	Córdoba	Granada	Huelva	Jaén	Málaga	Sevilla	España
<b>Todos los regímenes</b>										
Número de explotaciones	<b>364.911</b>	34.723	16.491	49.471	63.529	20.903	97.833	45.001	36.960	<b>1.764.456</b>
Superficie total (ha)	<b>7.789.011</b>	797.006	618.069	1.220.973	1.091.847	929.301	1.273.417	615.457	1.242.941	<b>42.180.951</b>
Superficie agrícola utilizada (ha)	<b>4.974.175</b>	270.298	434.142	967.436	648.302	421.516	853.372	368.675	1.010.434	<b>26.316.787</b>
<b>Propiedad</b>										
Número de explotaciones	<b>334.038</b>	32.231	14.278	44.513	58.461	19.035	90.522	42.260	32.738	<b>1.664.816</b>
Superficie total (ha)	<b>5.875.301</b>	472.699	454.312	896.979	796.225	725.867	1.101.110	499.682	928.426	<b>31.194.823</b>
Superficie agrícola utilizada (ha)	<b>3.750.164</b>	223.751	301.838	691.778	481.941	305.239	709.070	291.903	744.644	<b>17.632.290</b>
<b>Arrendamiento</b>										
Número de explotaciones	<b>48.179</b>	2.591	2.986	9.051	8.129	2.301	11.468	4.498	7.155	<b>270.236</b>
Superficie total (ha)	<b>1.200.852</b>	45.271	141.393	274.542	133.631	139.821	119.356	78.941	267.896	<b>7.907.502</b>
Superficie agrícola utilizada (ha)	<b>977.538</b>	35.282	120.097	245.198	113.073	72.686	99.006	65.025	227.171	<b>7.073.199</b>
<b>Aparcería</b>										
Número de explotaciones	<b>8.420</b>	899	187	759	1.343	189	3.927	478	638	<b>38.534</b>
Superficie total (ha)	<b>124.901</b>	10.307	3.110	20.184	22.127	4.959	36.469	6.341	21.403	<b>859.086</b>
Superficie agrícola utilizada (ha)	<b>111.547</b>	8.123	3.012	18.876	19.722	3.781	33.646	4.298	20.089	<b>787.295</b>
<b>Otros regímenes de tenencia</b>										
Número de explotaciones	<b>12.881</b>	1.306	1.069	1.694	2.596	1.522	2.291	1.033	1.370	<b>71.272</b>
Superficie total (ha)	<b>587.958</b>	268.729	19.254	29.269	139.864	58.653	16.481	30.493	25.216	<b>2.219.540</b>
Superficie agrícola utilizada (ha)	<b>134.927</b>	3.142	9.195	11.585	33.566	39.809	11.650	7.450	18.530	<b>824.003</b>

FUENTE: INE. Censo agrario de 1999

\*La suma por regímenes no tiene por qué coincidir con el total al poder estar constituida una explotación por tierras bajo distintas forma de tenencia.

## 6. Sector primario

### 6.1.5. Número de explotaciones, superficie total y superficie agrícola utilizada (SAU) según tamaño por régimen de tenencia en Andalucía. Año 2003<sup>ab</sup>

	Propiedad			Arrendamiento			Aparcería			Otros regímenes		
	Nº de explotaciones	Superficie total (ha)	SAU (ha)	Nº de explotaciones	Superficie total (ha)	SAU (ha)	Nº de explotaciones	Superficie total (ha)	SAU (ha)	Nº de explotaciones	Superficie total (ha)	SAU (ha)
<b>Con tierras</b>	<b>244.540</b>	<b>4.803.181</b>	<b>3.617.679</b>	<b>36.900</b>	<b>1.064.807</b>	<b>910.332</b>	<b>2.671</b>	<b>45.738</b>	<b>39.735</b>	<b>5.601</b>	<b>181.953</b>	<b>103.972</b>
<b>Sin SAU</b>	<b>1.113</b>	<b>19.545</b>	<b>..</b>	<b>198</b>	<b>10.644</b>	<b>..</b>	<b>..</b>	<b>..</b>	<b>..</b>	<b>16</b>	<b>35</b>	<b>..</b>
<b>Con SAU</b>	<b>243.426</b>	<b>4.783.636</b>	<b>3.617.679</b>	<b>36.702</b>	<b>1.054.163</b>	<b>910.332</b>	<b>2.671</b>	<b>45.738</b>	<b>39.735</b>	<b>5.585</b>	<b>181.918</b>	<b>103.972</b>
Menor de 1	16.394	24.205	9.074	1.553	5.371	780	161	22	21	522	282	261
De 1 a 2	56.525	103.611	78.540	4.143	7.287	5.576	538	1.059	513	753	843	728
De 2 a 5	74.645	289.700	227.995	8.634	26.951	21.883	551	806	761	2.284	4.792	4.588
De 5 a 10	38.243	325.986	255.753	5.177	29.644	26.745	401	852	761	960	6.667	6.592
De 10 a 20	24.759	373.676	309.193	6.833	79.349	67.566	353	1.057	1.015	512	6.322	5.826
De 20 a 30	10.794	278.103	236.464	2.267	42.639	34.142	136	5.534	1.981	176	3.698	3.610
De 30 a 50	8.425	340.345	292.018	2.392	79.793	62.584	60	1.582	1.582	102	1.921	1.351
De 50 a 100	6.838	516.544	404.534	2.644	144.825	128.626	177	8.379	7.185	105	2.872	2.787
Mayor de 100	6.805	2.531.468	1.804.108	3.059	638.305	562.429	294	26.448	25.915	171	154.523	78.229

FUENTE: INE. Encuesta sobre la estructura de las explotaciones agrícolas 2003

<sup>a</sup>La suma del número de explotaciones por regímenes no tiene que coincidir necesariamente con el total, pues una misma explotación puede estar constituida por tierras bajo distintas forma de tenencia.

<sup>b</sup>El tamaño viene dado en ha de SAU.

### 6.1.6. Características catastrales de las explotaciones agrarias por provincia. Año 2004

	Andalucía	Almería	Cádiz	Córdoba	Granada	Huelva	Jaén	Málaga	Sevilla	España
Número de municipios	<b>770</b>	102	44	75	168	79	97	100	105	<b>7.587</b>
Total titulares catastrales	<b>909.323</b>	125.814	38.269	108.512	179.246	55.816	198.167	124.923	78.576	<b>8.099.843</b>
Superficie catastrada (ha)	<b>8.710.451</b>	875.746	729.962	1.377.448	1.258.789	998.264	1.346.558	729.599	1.394.085	<b>48.328.927</b>
Número de parcelas reales	<b>2.778.713</b>	463.740	84.574	335.264	564.554	175.059	598.635	349.557	207.330	<b>41.693.941</b>
Número de subparcelas	<b>4.414.893</b>	820.350	183.849	473.769	854.412	333.483	795.227	575.464	378.339	<b>54.235.985</b>
Valor catastral (miles de euros)	<b>6.049.275</b>	666.389	477.927	1.017.969	616.964	377.590	589.397	518.941	1.784.098	<b>25.971.716</b>

FUENTE: Ministerio de Economía y Hacienda. Catastro Inmobiliario Rústico. Estadísticas básicas por municipios



### 6.1.7. Unidades de trabajo al año (UTA) en las explotaciones agrarias por provincia. Año 1999

	Almería	Cádiz	Córdoba	Granada	Huelva	Jaén	Málaga	Sevilla	Andalucía
<b>Trabajo familiar</b>									
<b>Titulares</b>									
Nº de explotaciones	34.019	16.001	47.245	63.128	20.092	96.388	44.637	34.970	<b>356.480</b>
UTA	19.013	6.318	8.700	15.032	5.489	12.309	10.635	9.590	<b>87.086</b>
<b>Cónyuges</b>									
Nº de explotaciones	14.915	4.351	18.087	22.247	3.454	41.434	13.305	9.297	<b>127.090</b>
UTA	7.411	1.303	2.281	3.906	765	3.404	2.532	1.697	<b>23.300</b>
<b>Otros miembros</b>									
Nº de explotaciones	8.390	5.839	17.778	19.072	5.194	40.021	11.914	14.032	<b>122.240</b>
UTA	5.342	2.509	3.090	4.192	1.513	4.882	2.950	4.023	<b>28.500</b>
<b>Trabajo no familiar</b>									
<b>Asalariado fijo</b>									
Nº de explotaciones	4.139	1.419	3.475	1.601	1.561	2.824	1.479	3.654	<b>20.152</b>
UTA	8.333	3.278	4.273	1.378	2.694	2.488	1.801	6.039	<b>30.283</b>
<b>Asalariado eventual</b>									
Nº de explotaciones	15.178	5.304	20.430	29.406	7.433	51.518	18.052	17.244	<b>164.565</b>
UTA	13.906	7.797	15.938	9.528	21.377	19.992	7.677	22.902	<b>119.116</b>

FUENTE: INE. Censo agrario de 1999

### 6.1.8. Trabajadores en las explotaciones agrarias según tamaño de la explotación en Andalucía. Año 2003\*

	Trabajo familiar						Trabajo no familiar			
	Titulares		Cónyuges		Otros miembros		Asalariados fijos		Asalariados eventuales	
	Nº de explotaciones	UTA	Nº de explotaciones	UTA	Nº de explotaciones	UTA	Nº de explotaciones	UTA	Nº de explotaciones	UTA
<b>Con tierras</b>	<b>254.473</b>	<b>72.461</b>	<b>97.592</b>	<b>20.439</b>	<b>108.821</b>	<b>29.483</b>	<b>21.716</b>	<b>32.580</b>	<b>117.455</b>	<b>106.532</b>
<b>Sin SAU</b>	<b>1.019</b>	<b>639</b>	<b>285</b>	<b>179</b>	<b>377</b>	<b>161</b>	<b>301</b>	<b>628</b>	<b>211</b>	<b>211</b>
<b>Con SAU</b>	<b>253.453</b>	<b>71.822</b>	<b>97.307</b>	<b>20.260</b>	<b>108.444</b>	<b>29.322</b>	<b>21.415</b>	<b>31.952</b>	<b>117.244</b>	<b>106.321</b>
Menor de 1	17.934	7.719	8.332	2.286	5.046	2.069	438	702	4.648	1.342
De 1 a 2	59.996	13.901	22.834	4.761	21.440	4.526	2.527	2.133	19.274	5.183
De 2 a 5	78.833	17.282	31.590	5.310	37.127	7.625	4.081	5.295	29.401	11.625
De 5 a 10	40.834	10.565	16.446	3.206	20.391	5.115	1.536	2.474	21.282	11.471
De 10 a 20	26.972	9.597	9.179	2.158	12.793	4.118	1.744	1.900	16.565	11.746
De 20 a 30	10.509	4.161	3.635	742	4.413	1.804	1.271	1.214	8.024	6.841
De 30 a 50	8.120	3.265	2.620	691	3.116	1.640	2.037	2.543	6.153	9.106
De 50 a 100	5.816	2.635	1.663	618	2.467	1.289	2.654	3.527	5.751	14.816
Mayor de 100	4.438	2.698	1.008	491	1.652	1.136	5.127	12.163	6.146	34.190

FUENTE: INE. Encuesta sobre la estructura de las explotaciones agrícolas 2003

\*El tamaño viene dado en ha de SAU.

## 6. Sector primario

### 6.1.9. Número de explotaciones, superficie total y superficie agrícola utilizada (SAU) según tamaño por personalidad jurídica del titular en Andalucía. Año 2003\*

	Persona física			Sociedad mercantil			Entidad pública		
	Nº de explotaciones	Superficie total (ha)	SAU (ha)	Nº de explotaciones	Superficie total (ha)	SAU (ha)	Nº de explotaciones	Superficie total (ha)	SAU (ha)
<b>Con tierras</b>	<b>254.473</b>	<b>3.529.063</b>	<b>2.962.209</b>	<b>4.500</b>	<b>965.205</b>	<b>685.195</b>	<b>386</b>	<b>746.834</b>	<b>278.180</b>
<b>Sin SAU</b>	<b>1.019</b>	<b>14.464</b>	<b>-</b>	<b>109</b>	<b>7.188</b>	<b>-</b>	<b>2</b>	<b>8.106</b>	<b>-</b>
<b>Con SAU</b>	<b>253.453</b>	<b>3.514.599</b>	<b>2.962.209</b>	<b>4.391</b>	<b>958.018</b>	<b>685.195</b>	<b>384</b>	<b>738.728</b>	<b>278.180</b>
Menor de 1	17.934	23.272	10.080	64	102	24	1	6.412	1
De 1 a 2	59.996	104.197	84.217	82	4.986	117	2	1.208	4
De 2 a 5	78.833	294.780	248.239	701	3.906	2.670	15	15.160	31
De 5 a 10	40.834	344.993	284.181	315	7.346	2.181	5	1.570	36
De 10 a 20	26.972	422.324	367.290	603	16.763	7.863	22	12.000	418
De 20 a 30	10.509	289.793	251.114	256	18.753	6.391	3	114	70
De 30 a 50	8.120	364.398	312.314	253	12.451	9.773	9	951	354
De 50 a 100	5.816	483.210	396.453	609	51.384	40.914	41	20.714	2.802
Mayor de 100	4.438	1.187.632	1.008.320	1.508	842.327	615.261	284	680.598	274.464

FUENTE: INE. Encuesta sobre la estructura de las explotaciones agrícolas 2003

\*El tamaño viene dado en ha de SAU.

Cooperativa de producción			Sociedad agraria de transformación			Otra condición jurídica			
Nº de explotaciones	Superficie total (ha)	SAU (ha)	Nº de explotaciones	Superficie total (ha)	SAU (ha)	Nº de explotaciones	Superficie total (ha)	SAU (ha)	
<b>1.083</b>	<b>42.875</b>	<b>37.461</b>	<b>438</b>	<b>50.947</b>	<b>43.138</b>	<b>6.983</b>	<b>760.755</b>	<b>665.536</b>	<b>Con tierras</b>
<b>4</b>	<b>25</b>	<b>-</b>	<b>18</b>	<b>77</b>	<b>-</b>	<b>132</b>	<b>363</b>	<b>-</b>	<b>Sin SAU</b>
<b>1.079</b>	<b>42.849</b>	<b>37.461</b>	<b>420</b>	<b>50.870</b>	<b>43.138</b>	<b>6.851</b>	<b>760.392</b>	<b>665.536</b>	<b>Con SAU</b>
1	2	-	2	2	1	60	90	30	Menor de 1
214	347	310	120	181	180	506	1.879	528	De 1 a 2
521	3.291	1.585	26	129	96	772	4.983	2.606	De 2 a 5
40	349	224	26	249	178	401	8.641	3.053	De 5 a 10
50	857	790	94	1.492	1.352	421	6.968	5.887	De 10 a 20
38	1.071	927	9	241	218	745	20.001	17.477	De 20 a 30
23	1.406	928	11	432	413	854	44.001	33.752	De 30 a 50
72	6.615	5.827	34	2.598	2.362	1.327	108.096	94.773	De 50 a 100
119	28.910	26.871	99	45.545	38.337	1.765	565.731	507.429	Mayor de 100

## 6. Sector primario

### 6.1.10. Explotaciones agrarias según la personalidad jurídica del titular de la explotación por provincia. Año 1999

	Andalucía	Almería	Cádiz	Córdoba	Granada	Huelva	Jaén	Málaga	Sevilla	España
Persona física	<b>356.480</b>	34.019	16.001	47.245	63.128	20.092	96.388	44.637	34.970	<b>1.720.578</b>
Sociedad	<b>4.424</b>	415	495	529	298	674	383	507	1.123	<b>17.324</b>
Entidad pública	<b>1.393</b>	208	93	93	293	104	293	177	132	<b>14.628</b>
Cooperativa de producción	<b>659</b>	58	91	72	36	124	89	31	158	<b>2.023</b>
Sociedad agraria de transformación (SAT)	<b>364</b>	56	25	53	39	58	40	26	67	<b>3.734</b>
Otra condición jurídica	<b>6.448</b>	356	416	1.835	522	350	1.149	375	1.445	<b>31.875</b>
<b>Todas las explotaciones</b>	<b>369.768</b>	<b>35.112</b>	<b>17.121</b>	<b>49.827</b>	<b>64.316</b>	<b>21.402</b>	<b>98.342</b>	<b>45.753</b>	<b>37.895</b>	<b>1.790.162</b>

FUENTE: INE. Censo agrario de 1999

### 6.1.11. Superficie regable según el tamaño de la explotación en Andalucía. Año 2003<sup>ab</sup>

	Total superficie regable		Superficie regada		Superficie no regada	
	Nº de explotaciones	Hectáreas	Nº de explotaciones	Hectáreas	Nº de explotaciones	Hectáreas
<b>Con SAU</b>	<b>126.169</b>	<b>921.681</b>	<b>123.685</b>	<b>880.149</b>	<b>6.870</b>	<b>41.532</b>
Menor de 1	17.414	9.761	17.405	9.279	947	482
De 1 a 2	22.567	25.311	22.106	23.050	1.417	2.261
De 2 a 5	34.155	74.862	33.752	73.072	1.331	1.790
De 5 a 10	22.147	87.954	21.595	85.228	988	2.726
De 10 a 20	12.177	93.819	11.533	87.945	1.081	5.875
De 20 a 30	5.430	62.222	5.335	59.957	163	2.265
De 30 a 50	4.885	101.185	4.830	99.562	196	1.624
De 50 a 100	3.925	113.532	3.747	105.655	376	7.877
Mayor de 100	3.469	353.036	3.381	336.402	371	16.634

FUENTE: INE. Encuesta sobre la estructura de las explotaciones agrícolas 2003

<sup>a</sup>El tamaño viene dado en ha de SAU.

<sup>b</sup>En esta tabla no se contemplan las explotaciones sin SAU.

### 6.1.12. Número de explotaciones y superficie total según tamaño por aprovechamiento en Andalucía. Año 2003\*

	Tierras labradas		Tierras para pastos permanentes		Otras tierras	
	Nº de explotaciones	Hectáreas	Nº de explotaciones	Hectáreas	Nº de explotaciones	Hectáreas
<b>Con tierras</b>	<b>261.415</b>	<b>3.397.592</b>	<b>18.835</b>	<b>1.274.126</b>	<b>91.635</b>	<b>1.423.961</b>
<b>Sin SAU</b>	..	..	..	..	<b>1.284</b>	<b>30.224</b>
<b>Con SAU</b>	<b>261.415</b>	<b>3.397.592</b>	<b>18.835</b>	<b>1.274.126</b>	<b>90.350</b>	<b>1.393.738</b>
Menor de 1	17.830	9.925	409	211	8.787	19.743
De 1 a 2	60.111	83.036	2.329	2.321	19.230	27.442
De 2 a 5	79.771	248.308	2.966	6.919	20.324	67.022
De 5 a 10	41.224	284.298	1.491	5.553	14.203	73.296
De 10 a 20	27.657	360.471	2.680	23.129	9.145	76.804
De 20 a 30	11.328	251.887	1.815	24.311	4.934	53.776
De 30 a 50	8.971	321.063	1.504	36.472	3.927	66.105
De 50 a 100	7.385	450.380	2.118	92.751	4.301	129.488
Mayor de 100	7.138	1.388.222	3.524	1.082.460	5.500	880.061

FUENTE: INE. Encuesta sobre la estructura de las explotaciones agrícolas 2003

\*La suma del número de explotaciones por aprovechamiento de la tierra no tiene que coincidir necesariamente con el total, pues una explotación puede estar constituida por tierras dedicadas a distintas formas de aprovechamiento.

## 6. Sector primario

### 6.1.13. Distribución general de la tierra según aprovechamiento por provincia. Año 2004<sup>a</sup>

(ha)

	Almería	Cádiz	Córdoba	Granada	Huelva	Jaén	Málaga	Sevilla	Andalucía
<b>Total superficie provincial</b>	<b>899.624</b>	<b>715.803</b>	<b>1.357.417</b>	<b>1.248.780</b>	<b>1.010.407</b>	<b>1.351.636</b>	<b>724.479</b>	<b>1.391.397</b>	<b>8.699.543</b>
<b>Tierras de cultivo<sup>b</sup></b>	<b>282.501</b>	<b>292.487</b>	<b>713.272</b>	<b>613.123</b>	<b>218.944</b>	<b>673.511</b>	<b>310.812</b>	<b>857.464</b>	<b>3.962.114</b>
<b>Cultivos herbáceos</b>	<b>68.115</b>	<b>224.495</b>	<b>282.660</b>	<b>156.607</b>	<b>69.787</b>	<b>50.732</b>	<b>106.115</b>	<b>578.885</b>	<b>1.537.396</b>
Cereales para grano	18.957	119.476	169.261	106.678	31.994	29.202	48.016	290.592	<b>814.176</b>
Leguminosas para grano	461	7.226	16.611	12.154	1.451	3.616	13.779	16.753	<b>72.051</b>
Tubérculos consumo humano	570	3.810	2.000	1.924	971	780	4.726	7.429	<b>22.210</b>
Cultivos industriales	-	80.243	73.418	9.963	20.908	12.084	11.024	223.220	<b>430.860</b>
Cultivos forrajeros	210	-	12.327	7.962	5.648	1.414	17.002	30.097	<b>74.660</b>
Hortalizas	47.800	13.166	8.984	17.881	8.802	3.621	11.427	10.514	<b>122.195</b>
Flores y plantas ornamentales	117	574	59	45	13	15	141	280	<b>1.244</b>
<b>Barbechos y otras tierras</b>	<b>96.983</b>	<b>30.911</b>	<b>66.186</b>	<b>191.766</b>	<b>89.460</b>	<b>43.104</b>	<b>28.405</b>	<b>49.313</b>	<b>596.128</b>
<b>Cultivos leñosos</b>	<b>117.403</b>	<b>37.081</b>	<b>364.426</b>	<b>264.750</b>	<b>59.697</b>	<b>579.675</b>	<b>176.292</b>	<b>229.266</b>	<b>1.828.590</b>
Frutales cítricos	10.339	2.744	5.429	684	15.128	1	12.549	16.674	<b>63.548</b>
Frutales no cítricos	89.993	1.371	2.898	84.458	6.434	6.315	29.195	9.077	<b>229.741</b>
Viñedo	1.427	11.058	9.809	5.340	7.008	592	6.429	2.688	<b>44.351</b>
Olivar	15.500	20.165	346.265	174.197	31.102	572.674	126.285	200.483	<b>1.486.671</b>
Viveros	-	-	2	42	10	6	5	305	<b>370</b>
Otros cultivos leñosos	144	1.743	23	29	15	87	1.829	39	<b>3.909</b>
<b>Prados naturales y pastizales</b>	<b>41.606</b>	<b>141.876</b>	<b>127.981</b>	<b>134.931</b>	<b>94.816</b>	<b>159.179</b>	<b>12.999</b>	<b>130.310</b>	<b>843.698</b>
Prados naturales	434	1.554	1.451	5.600	842	17.533	2.468	5.697	<b>35.579</b>
Pastizales	41.172	140.322	126.530	129.331	93.974	141.646	10.531	124.613	<b>808.119</b>
<b>Terreno forestal</b>	<b>183.350</b>	<b>185.138</b>	<b>436.339</b>	<b>290.884</b>	<b>588.411</b>	<b>399.136</b>	<b>208.314</b>	<b>266.096</b>	<b>2.557.668</b>
Monte maderable	93.281	19.951	86.247	166.460	302.280	204.638	72.133	47.033	<b>992.023</b>
Monte abierto	44.005	87.811	274.642	50.899	193.806	70.011	50.132	167.216	<b>938.522</b>
Monte leñoso	46.064	77.376	75.450	73.525	92.325	124.487	86.049	51.847	<b>627.123</b>
<b>Otras superficies</b>	<b>392.167</b>	<b>96.302</b>	<b>79.825</b>	<b>209.842</b>	<b>108.236</b>	<b>119.810</b>	<b>192.354</b>	<b>137.527</b>	<b>1.336.063</b>
Erial a pastos	207.227	18.226	20.325	87.087	48.996	49.862	94.368	29.198	<b>555.289</b>
Espartizal	73.013	-	26	47.396	-	12.302	2.052	873	<b>135.662</b>
Terreno improductivo	54.516	16.025	12.487	28.334	13.045	15.514	16.483	20.277	<b>176.681</b>
Superficie no agrícola	47.136	43.991	29.772	35.379	21.123	27.361	67.922	61.173	<b>333.857</b>
Ríos y lagos	10.275	18.060	17.215	11.646	25.072	14.771	11.529	26.006	<b>134.574</b>

FUENTE: Consejería de Agricultura y Pesca

<sup>a</sup>Datos provisionales.

<sup>b</sup>Sólo incluye las ocupaciones principales de los cultivos, no las posteriores (2ª cosechas) ni asociadas.

### 6.1.14.G. Evolución de la superficie dedicada a los principales cultivos en Andalucía. Años 1991-2005 (ha)

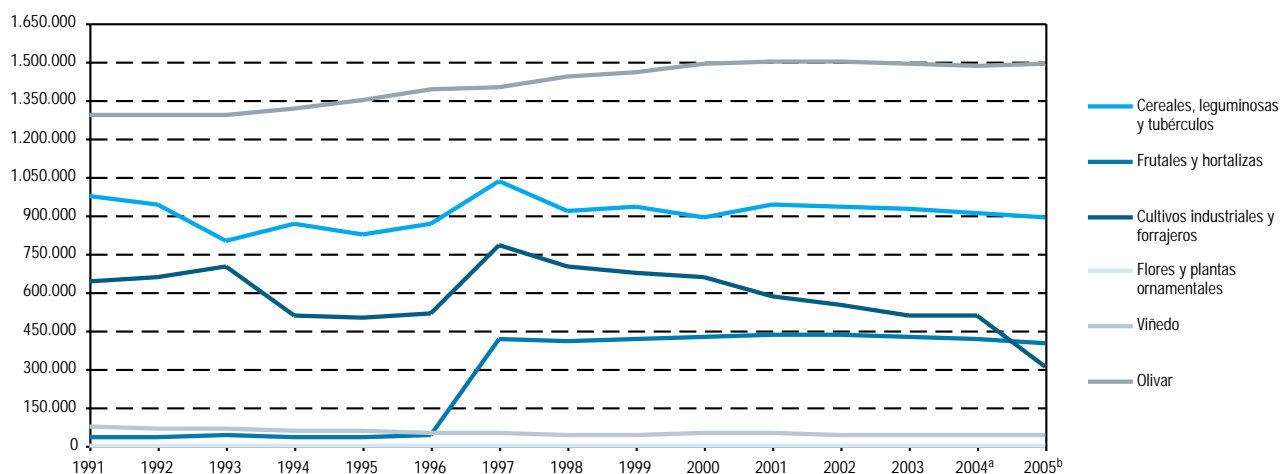

FUENTE: Consejería de Agricultura y Pesca

<sup>a</sup>Datos provisionales.

<sup>b</sup>Datos avance.

## 6. Sector primario

### 6.1.15. Superficie dedicada a cultivos por provincia. Años 2004-2005

(ha)

	Almería	Cádiz	Córdoba	Granada	Huelva	Jaén	Málaga	Sevilla	Andalucía
<b>Año 2004<sup>a</sup></b>									
<b>Cereales para grano</b>									
Trigo	5.436	97.662	130.016	30.579	21.513	21.119	36.266	217.268	<b>559.859</b>
Cebada	10.425	5.644	4.811	51.973	1.268	4.620	5.579	3.866	<b>88.186</b>
Arroz	-	2.870	-	-	-	-	-	36.538	<b>39.408</b>
Maíz	16	3.500	11.145	4.118	580	1.172	709	25.653	<b>46.893</b>
Otros	3.080	9.800	23.289	20.008	8.633	2.291	5.462	7.267	<b>79.830</b>
<b>Total</b>	<b>18.957</b>	<b>119.476</b>	<b>169.261</b>	<b>106.678</b>	<b>31.994</b>	<b>29.202</b>	<b>48.016</b>	<b>290.592</b>	<b>814.176</b>
<b>Leguminosas para grano</b>									
Garbanzos	49	3.340	3.698	5.877	174	937	3.677	3.355	<b>21.107</b>
Guisantes secos	-	-	-	-	417	117	2.198	2.451	<b>5.183</b>
Habas secas	-	2.900	8.965	635	384	1.678	6.192	8.355	<b>29.109</b>
Judías secas	-	-	55	92	1	20	83	-	<b>251</b>
Lentejas	2	-	1	77	-	30	45	7	<b>162</b>
Otros	410	986	3.892	5.473	475	834	1.584	2.585	<b>16.239</b>
<b>Total</b>	<b>461</b>	<b>7.226</b>	<b>16.611</b>	<b>12.154</b>	<b>1.451</b>	<b>3.616</b>	<b>13.779</b>	<b>16.753</b>	<b>72.051</b>
<b>Tubérculos para consumo humano</b>									
Patata	570	3.810	2.000	1.924	971	780	4.726	7.429	<b>22.210</b>
Boniato y batata	-	-	-	-	-	-	-	-	<b>-</b>
<b>Total</b>	<b>570</b>	<b>3.810</b>	<b>2.000</b>	<b>1.924</b>	<b>971</b>	<b>780</b>	<b>4.726</b>	<b>7.429</b>	<b>22.210</b>
<b>Hortalizas</b>									
Col	130	315	94	185	57	30	181	72	<b>1.064</b>
Espárrago	30	610	700	3.500	43	1.000	175	788	<b>6.846</b>
Lechuga	6.020	520	600	3.300	101	100	605	299	<b>11.545</b>
Melón	5.300	865	815	480	562	180	418	959	<b>9.579</b>
Sandía	4.600	755	800	420	439	110	299	1.195	<b>8.618</b>
Calabacín	4.090	256	90	200	6	52	200	65	<b>4.959</b>
Pepino	3.910	151	100	1.555	8	102	316	30	<b>6.172</b>
Tomate	8.700	1.700	510	2.100	311	420	1.940	4.136	<b>19.817</b>
Pimiento	8.825	1.400	400	692	140	300	765	344	<b>12.866</b>
Fresa y fresón	1	190	15	20	6.539	13	24	68	<b>6.870</b>
Alcachofa	227	410	347	1.054	24	150	728	177	<b>3.117</b>
Coliflor	50	340	75	500	42	90	213	64	<b>1.374</b>
Ajo	38	205	2.100	532	147	275	727	358	<b>4.382</b>
Cebolla	58	736	1.150	506	114	235	777	518	<b>4.094</b>
Zanahoria	-	3.600	153	25	6	25	70	931	<b>4.810</b>
Judías verdes	3.950	350	110	2.210	32	100	2.152	53	<b>8.957</b>
Habas verdes	355	270	750	403	181	250	1.380	172	<b>3.761</b>
Otros	1.516	493	175	199	50	189	457	285	<b>3.364</b>
<b>Total</b>	<b>47.800</b>	<b>13.166</b>	<b>8.984</b>	<b>17.881</b>	<b>8.802</b>	<b>3.621</b>	<b>11.427</b>	<b>10.514</b>	<b>122.195</b>
<b>Cultivos industriales</b>									
Remolacha azucarera	-	18.335	2.420	-	720	800	43	19.432	<b>41.750</b>
Algodón	-	14.500	12.537	-	1.164	7.499	48	52.850	<b>88.598</b>
Girasol	-	47.350	58.461	8.636	19.014	3.785	10.757	150.923	<b>298.926</b>
Otros	-	58	-	1.327	10	-	176	15	<b>1.586</b>
<b>Total</b>	<b>-</b>	<b>80.243</b>	<b>73.418</b>	<b>9.963</b>	<b>20.908</b>	<b>12.084</b>	<b>11.024</b>	<b>223.220</b>	<b>430.860</b>

CONTINUA →



### 6.1.15. Superficie dedicada a cultivos por provincia. Años 2004-2005

CONTINUACIÓN

(ha)

	Almería	Cádiz	Córdoba	Granada	Huelva	Jaén	Málaga	Sevilla	Andalucía
<b>Cultivos forrajeros</b>									
Alfalfa	80	-	1.285	2.360	299	645	576	1.559	<b>6.804</b>
Otros	130	-	11.042	5.602	5.349	769	16.426	28.538	<b>67.856</b>
<b>Total</b>	<b>210</b>	<b>-</b>	<b>12.327</b>	<b>7.962</b>	<b>5.648</b>	<b>1.414</b>	<b>17.002</b>	<b>30.097</b>	<b>74.660</b>
<b>Flores y plantas ornamentales</b>									
Claveles	..	..	..	..	..	..	..	..	..
Rosas	..	..	..	..	..	..	..	..	..
Otras flores	25	553	38	25	1	9	13	175	<b>839</b>
Plantas ornamentales	92	21	21	20	12	6	128	105	<b>405</b>
<b>Total</b>	<b>117</b>	<b>574</b>	<b>59</b>	<b>45</b>	<b>13</b>	<b>15</b>	<b>141</b>	<b>280</b>	<b>1.244</b>
<b>Frutales cítricos</b>									
Naranja dulce	6.433	1.747	5.058	583	9.694	1	5.678	14.962	<b>44.156</b>
Limonero	1.629	383	10	90	9	-	5.552	149	<b>7.822</b>
Otros	2.277	614	361	11	5.425	-	1.319	1.563	<b>11.570</b>
<b>Total</b>	<b>10.339</b>	<b>2.744</b>	<b>5.429</b>	<b>684</b>	<b>15.128</b>	<b>1</b>	<b>12.549</b>	<b>16.674</b>	<b>63.548</b>
<b>Frutales no cítricos</b>									
Manzano	128	22	73	121	40	28	77	42	<b>531</b>
Peral	39	78	39	450	55	16	407	49	<b>1.133</b>
Melocotonero	33	145	782	1.506	1.976	87	167	6.968	<b>11.664</b>
Chirimoyo	3	51	-	2.925	-	-	279	-	<b>3.258</b>
Aguacate	14	225	-	2.560	53	-	5.946	10	<b>8.808</b>
Almendro	89.644	825	1.600	72.500	1.788	4.365	19.072	727	<b>190.521</b>
Cerezo y guindo	50	-	33	1.500	2	1.159	71	36	<b>2.851</b>
Otros	82	25	371	2.896	2.520	659	3.176	1.245	<b>10.974</b>
<b>Total</b>	<b>89.993</b>	<b>1.371</b>	<b>2.898</b>	<b>84.458</b>	<b>6.434</b>	<b>6.315</b>	<b>29.195</b>	<b>9.077</b>	<b>229.741</b>
<b>Viñedo</b>									
Uva de mesa	405	122	3	126	468	12	849	1.669	<b>3.654</b>
Uva de transformación <sup>b</sup>	1.022	10.936	9.806	5.214	6.540	580	5.580	1.019	<b>40.697</b>
<b>Total</b>	<b>1.427</b>	<b>11.058</b>	<b>9.809</b>	<b>5.340</b>	<b>7.008</b>	<b>592</b>	<b>6.429</b>	<b>2.688</b>	<b>44.351</b>
<b>Olivar</b>									
Aceituna de mesa	-	-	3.361	500	5.666	2.535	6.302	81.953	<b>100.317</b>
Aceituna de almazara	15.500	20.165	342.904	173.697	25.436	570.139	119.983	118.530	<b>1.386.354</b>
<b>Total</b>	<b>15.500</b>	<b>20.165</b>	<b>346.265</b>	<b>174.197</b>	<b>31.102</b>	<b>572.674</b>	<b>126.285</b>	<b>200.483</b>	<b>1.486.671</b>
<b>Año 2005<sup>c</sup></b>									
<b>Cereales para grano</b>									
Trigo	3.829	94.529	144.200	28.594	21.827	21.533	35.002	217.025	<b>566.539</b>
Cebada	10.685	5.090	4.135	50.816	1.072	4.296	4.525	4.500	<b>85.119</b>
Arroz	-	2.845	-	-	20	-	-	36.650	<b>39.515</b>
Maíz	35	3.525	10.545	3.627	250	1.350	378	27.250	<b>46.960</b>
Otros	3.080	9.800	9.660	18.900	9.803	2.389	5.114	5.600	<b>64.346</b>
<b>Total</b>	<b>17.629</b>	<b>115.789</b>	<b>168.540</b>	<b>101.937</b>	<b>32.972</b>	<b>29.568</b>	<b>45.019</b>	<b>291.025</b>	<b>802.479</b>

CONTINUA →

## 6. Sector primario

### 6.1.15. Superficie dedicada a cultivos por provincia. Años 2004-2005

CONTINUACIÓN

(ha)

	Almería	Cádiz	Córdoba	Granada	Huelva	Jaén	Málaga	Sevilla	Andalucía
<b>Leguminosas para grano</b>									
Garbanzos	70	3.305	3.407	5.532	200	842	2.103	3.000	<b>18.459</b>
Guisantes secos	-	1.060	1.645	2.763	913	141	3.468	2.975	<b>12.965</b>
Habas secas	-	3.250	9.105	1.125	637	1.644	5.667	10.600	<b>32.028</b>
Judías secas	-	-	65	92	-	19	80	-	<b>256</b>
Lentejas	4	-	-	91	-	10	4	8	<b>117</b>
Otros	662	314	72	3.537	709	671	821	539	<b>7.325</b>
<b>Total</b>	<b>736</b>	<b>7.929</b>	<b>14.294</b>	<b>13.140</b>	<b>2.459</b>	<b>3.327</b>	<b>12.143</b>	<b>17.122</b>	<b>71.150</b>
<b>Tubérculos para consumo humano</b>									
Patata	531	3.660	3.400	1.839	735	722	1.825	5.050	<b>17.762</b>
Boniato y batata	-	-	-	-	-	-	-	-	<b>-</b>
<b>Total</b>	<b>531</b>	<b>3.660</b>	<b>3.400</b>	<b>1.839</b>	<b>735</b>	<b>722</b>	<b>1.825</b>	<b>5.050</b>	<b>17.762</b>
<b>Hortalizas</b>									
Col	365	310	60	430	40	20	180	100	<b>1.505</b>
Espárrago	31	610	700	3.500	35	800	260	825	<b>6.761</b>
Lechuga	6.141	580	500	3.600	80	95	600	275	<b>11.871</b>
Melón	4.950	800	880	480	340	140	570	855	<b>9.015</b>
Sandía	5.060	700	850	420	320	80	160	930	<b>8.520</b>
Calabacín	4.150	249	55	180	11	50	110	25	<b>4.830</b>
Pepino	4.050	152	60	1.350	9	120	320	12	<b>6.073</b>
Tomate	9.100	1.680	450	2.400	330	420	2.050	5.185	<b>21.615</b>
Pimiento	8.955	1.300	355	700	110	280	800	365	<b>12.865</b>
Fresa y fresón	-	120	15	20	6.692	7	-	75	<b>6.929</b>
Alcachofa	235	400	340	1.000	15	85	700	150	<b>2.925</b>
Coliflor	50	300	70	500	15	65	300	60	<b>1.360</b>
Ajo	16	180	2.000	526	125	200	800	275	<b>4.122</b>
Cebolla	42	650	1.000	611	100	250	780	475	<b>3.908</b>
Zanahoria	-	3.600	160	15	10	15	70	650	<b>4.520</b>
Judías verdes	3.200	340	110	2.200	20	120	1.600	45	<b>7.635</b>
Habas verdes	140	215	600	403	140	300	1.050	250	<b>3.098</b>
Otros	1.516	493	175	128	46	123	440	81	<b>3.002</b>
<b>Total</b>	<b>48.001</b>	<b>12.679</b>	<b>8.380</b>	<b>18.463</b>	<b>8.438</b>	<b>3.170</b>	<b>10.790</b>	<b>10.633</b>	<b>120.554</b>
<b>Cultivos industriales</b>									
Remolacha azucarera	-	15.608	2.200	-	622	661	43	17.400	<b>36.534</b>
Algodón	-	12.832	11.734	-	1.148	6.992	38	51.572	<b>84.316</b>
Girasol	-	34.565	25.547	5.162	14.431	1.299	5.490	83.750	<b>170.244</b>
Otros	-	13	95	1.308	10	-	50	7	<b>1.483</b>
<b>Total</b>	<b>-</b>	<b>63.018</b>	<b>39.576</b>	<b>6.470</b>	<b>16.211</b>	<b>8.952</b>	<b>5.621</b>	<b>152.729</b>	<b>292.577</b>
<b>Cultivos forrajeros</b>									
Alfalfa	115	675	900	2.063	200	591	250	1.875	<b>6.669</b>
Otros	126	464	1.650	1.500	750	255	2.500	1.050	<b>8.295</b>
<b>Total</b>	<b>241</b>	<b>1.139</b>	<b>2.550</b>	<b>3.563</b>	<b>950</b>	<b>846</b>	<b>2.750</b>	<b>2.925</b>	<b>14.964</b>

CONTINUA ➔

### 6.1.15. Superficie dedicada a cultivos por provincia. Años 2004-2005

CONTINUACIÓN

(ha)

	Almería	Cádiz	Córdoba	Granada	Huelva	Jaén	Málaga	Sevilla	Andalucía
<b>Flores y plantas ornamentales</b>									
Claveles	..	..	..	..	..	..	..	..	..
Rosas	..	..	..	..	..	..	..	..	..
Otras flores	25	553	38	20	2	9	13	125	<b>785</b>
Plantas ornamentales	92	29	21	26	12	6	128	80	<b>394</b>
<b>Total</b>	<b>117</b>	<b>582</b>	<b>59</b>	<b>46</b>	<b>14</b>	<b>15</b>	<b>141</b>	<b>205</b>	<b>1.179</b>
<b>Frutales cítricos</b>									
Naranja dulce	7.651	1.796	5.328	583	9.694	1	5.678	14.962	<b>45.693</b>
Limonero	2.235	383	-	90	9	-	5.552	149	<b>8.418</b>
Otros	2.277	614	459	10	5.425	-	1.319	1.563	<b>11.667</b>
<b>Total</b>	<b>12.163</b>	<b>2.793</b>	<b>5.787</b>	<b>683</b>	<b>15.128</b>	<b>1</b>	<b>12.549</b>	<b>16.674</b>	<b>65.778</b>
<b>Frutales no cítricos</b>									
Manzano	132	22	76	199	40	28	77	42	<b>616</b>
Peral	39	78	39	450	55	16	407	49	<b>1.133</b>
Melocotonero	42	145	778	1.506	1.976	87	167	6.968	<b>11.669</b>
Chirimoyo	3	51	-	2.925	-	-	279	-	<b>3.258</b>
Aguacate	14	225	-	2.685	53	-	5.946	10	<b>8.933</b>
Almendro	71.440	825	1.605	72.500	1.788	4.365	19.072	727	<b>172.322</b>
Cerezo y guindo	59	-	37	957	2	1.160	53	36	<b>2.304</b>
Otros	82	25	371	2.896	2.520	659	3.176	1.245	<b>10.974</b>
<b>Total</b>	<b>71.811</b>	<b>1.371</b>	<b>2.906</b>	<b>84.118</b>	<b>6.434</b>	<b>6.315</b>	<b>29.177</b>	<b>9.077</b>	<b>211.209</b>
<b>Viñedo</b>									
Uva de mesa	290	125	2	20	468	12	849	1.659	<b>3.425</b>
Uva de transformación <sup>b</sup>	893	10.769	8.982	5.213	6.540	580	5.580	1.019	<b>39.576</b>
<b>Total</b>	<b>1.183</b>	<b>10.894</b>	<b>8.984</b>	<b>5.233</b>	<b>7.008</b>	<b>592</b>	<b>6.429</b>	<b>2.678</b>	<b>43.001</b>
<b>Olivar</b>									
Aceituna de mesa	75	-	3.681	215	5.666	2.535	6.302	81.953	<b>100.427</b>
Aceituna de almazara	15.724	20.185	347.042	177.732	25.436	570.139	119.983	118.530	<b>1.394.771</b>
<b>Total</b>	<b>15.799</b>	<b>20.185</b>	<b>350.723</b>	<b>177.947</b>	<b>31.102</b>	<b>572.674</b>	<b>126.285</b>	<b>200.483</b>	<b>1.495.198</b>

FUENTE: Consejería de Agricultura y Pesca

<sup>a</sup>Datos provisionales.

<sup>b</sup>Incluye la uva de vinificación y la de pasificación.

<sup>c</sup>Datos avance.

## 6. Sector primario

### 6.1.16.G. Evolución de las principales producciones agrícolas en Andalucía. Años 1988-2005 (miles de t)

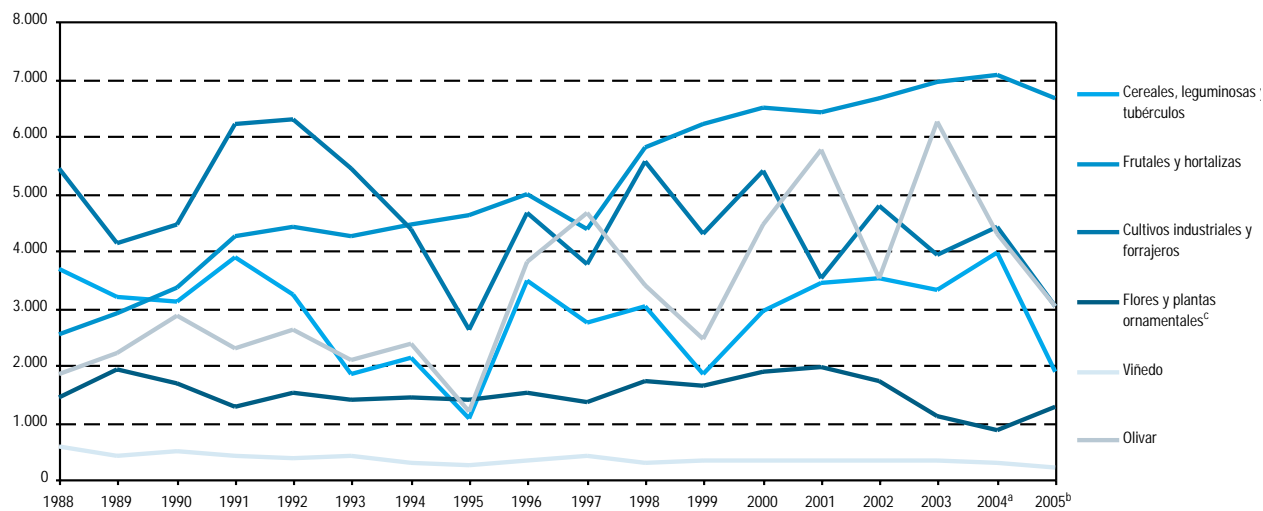

FUENTES: Años 1988-1990: Ministerio de Agricultura, Pesca y Alimentación. Anuario de estadística agraria  
Años 1991-2005: Consejería de Agricultura y Pesca

<sup>a</sup>Datos provisionales.  
<sup>b</sup>Datos avance.  
<sup>c</sup>Millones de unidades.

## 6.1.17. Principales producciones agrícolas por provincia. Años 2004-2005

(t)

	Almería	Cádiz	Córdoba	Granada	Huelva	Jaén	Málaga	Sevilla	Andalucía
<b>Año 2004<sup>a</sup></b>									
<b>Cereales para grano</b>									
Trigo	8.352	349.127	530.136	89.214	61.444	50.839	118.519	756.569	<b>1.964.199</b>
Cebada	23.406	18.132	13.057	186.000	2.425	12.031	21.857	11.231	<b>288.140</b>
Arroz	-	22.960	-	-	-	-	-	315.469	<b>338.429</b>
Maíz	68	42.950	147.687	36.681	5.059	15.359	4.598	306.750	<b>559.152</b>
Otros	-	37.544	35.336	31.893	17.276	5.250	15.611	22.402	<b>171.346</b>
<b>Total</b>	<b>37.861</b>	<b>470.713</b>	<b>726.216</b>	<b>343.788</b>	<b>86.204</b>	<b>83.479</b>	<b>160.585</b>	<b>1.412.420</b>	<b>3.321.266</b>
<b>Leguminosas para grano</b>									
Garbanzos	30	3.648	4.433	1.848	165	625	2.277	3.933	<b>16.959</b>
Habas secas	-	2.786	19.589	420	348	1.621	12.269	11.326	<b>48.358</b>
Judías secas	-	-	133	150	2	25	152	-	<b>461</b>
Lentejas	2	-	14	15	-	1	28	6	<b>65</b>
Otros	352	863	4.109	1.075	1.246	530	2.679	6.866	<b>17.719</b>
<b>Total</b>	<b>383</b>	<b>7.296</b>	<b>28.277</b>	<b>3.508</b>	<b>1.761</b>	<b>2.801</b>	<b>17.404</b>	<b>22.131</b>	<b>83.562</b>
<b>Tubérculos para consumo humano</b>									
Patata	11.454	99.140	89.056	55.310	10.672	14.641	95.196	173.392	<b>548.860</b>
Boniato y batata	-	9.648	260	60	178	90	7.125	40	<b>17.400</b>
<b>Total</b>	<b>11.454</b>	<b>108.788</b>	<b>89.316</b>	<b>55.370</b>	<b>10.850</b>	<b>14.730</b>	<b>102.321</b>	<b>173.432</b>	<b>566.260</b>
<b>Hortalizas</b>									
Col	10.332	12.810	1.475	5.300	1.108	507	7.240	2.260	<b>41.032</b>
Espárrago	210	2.869	3.005	16.160	181	4.590	517	2.636	<b>30.168</b>
Lechuga	150.500	25.564	12.239	100.800	2.363	2.075	19.360	11.191	<b>324.092</b>
Melón	182.700	14.983	16.373	10.600	10.957	1.880	8.740	27.112	<b>273.345</b>
Sandía	315.000	18.175	20.574	43.500	10.590	1.228	8.828	68.674	<b>486.569</b>
Calabacín	212.430	10.845	2.493	10.000	161	0	14.000	2.813	<b>252.743</b>
Pepino	297.160	6.557	1.488	162.700	186	2.628	23.700	1.076	<b>495.495</b>
Tomate	756.000	83.202	15.183	229.600	11.154	14.798	153.525	278.581	<b>1.542.043</b>
Pimiento	503.025	55.984	6.916	41.398	4.911	6.815	47.585	11.696	<b>678.330</b>
Fresa y fresón	-	3.840	136	150	313.872	42	288	1.898	<b>320.226</b>
Alcachofa	2.724	7.380	4.745	12.648	201	812	11.570	2.466	<b>42.546</b>
Coliflor	1.250	6.045	2.200	11.900	768	1.096	6.390	1.530	<b>31.179</b>
Ajo	304	2.412	29.098	4.300	669	2.078	5.443	2.953	<b>47.257</b>
Cebolla	924	17.900	23.182	19.000	2.422	6.533	28.665	31.423	<b>130.049</b>
Zanahoria	-	197.120	5.310	600	132	645	2.450	31.811	<b>238.068</b>
Judías verdes	43.000	4.788	737	35.200	178	1.490	30.471	607	<b>116.471</b>
Habas verdes	4.260	3.848	4.168	5.300	1.169	2.263	7.579	1.139	<b>29.726</b>
Otros	99.055	42.806	16.269	32.446	1.514	9.532	34.124	33.074	<b>268.819</b>
<b>Total</b>	<b>2.578.874</b>	<b>517.128</b>	<b>165.591</b>	<b>741.602</b>	<b>362.536</b>	<b>59.012</b>	<b>410.475</b>	<b>512.940</b>	<b>5.348.158</b>
<b>Cultivos industriales</b>									
Remolacha azucarera	-	963.117	174.860	-	25.557	56.210	1.613	1.270.403	<b>2.491.760</b>
Algodón	-	42.650	50.206	-	4.569	25.359	125	221.589	<b>344.498</b>
Girasol	-	71.958	65.062	5.136	22.100	3.829	12.544	189.116	<b>369.745</b>
Otros	-	64	-	3.934	14	-	80	29	<b>4.121</b>
<b>Total</b>	<b>-</b>	<b>1.077.789</b>	<b>290.128</b>	<b>9.070</b>	<b>52.240</b>	<b>85.398</b>	<b>14.362</b>	<b>1.681.137</b>	<b>3.210.124</b>

CONTINUA →

## 6. Sector primario

### 6.1.17. Principales producciones agrícolas por provincia. Años 2004-2005

CONTINUACIÓN

(t)

	Almería	Cádiz	Córdoba	Granada	Huelva	Jaén	Málaga	Sevilla	Andalucía
<b>Cultivos forrajeros</b>									
Alfalfa	6.960	31.050	56.675	123.765	6.866	40.572	23.976	108.254	<b>398.118</b>
Otros	5.975	170.922	169.132	79.128	73.869	14.125	103.410	182.211	<b>798.772</b>
<b>Total</b>	<b>12.935</b>	<b>201.972</b>	<b>225.807</b>	<b>202.893</b>	<b>80.735</b>	<b>54.697</b>	<b>127.386</b>	<b>290.465</b>	<b>1.196.890</b>
<b>Flores y plantas ornamentales (miles de unidades)</b>									
Claveles	11.760	404.000	23.400	13.200	1.500	910	-	162.750	<b>617.520</b>
Rosas	-	22.000	4.500	-	-	730	-	18.630	<b>45.860</b>
Otras flores	9.000	92.000	8.400	23.704	-	660	3.900	30.450	<b>168.114</b>
Plantas ornamentales	15.410	2.280	1.710	592	1.440	2.772	5.969	-	<b>30.173</b>
<b>Total</b>	<b>36.170</b>	<b>520.280</b>	<b>38.010</b>	<b>37.496</b>	<b>2.940</b>	<b>5.072</b>	<b>9.869</b>	<b>211.830</b>	<b>861.667</b>
<b>Frutales cítricos</b>									
Naranja dulce	122.576	48.469	152.927	13.848	171.639	13	113.911	330.991	<b>954.373</b>
Limonero	31.307	8.528	-	1.343	34	6	117.872	2.057	<b>161.147</b>
Otros	40.891	14.403	6.340	470	78.459	4	18.428	50.089	<b>209.083</b>
<b>Total</b>	<b>194.773</b>	<b>71.400</b>	<b>159.267</b>	<b>15.661</b>	<b>250.131</b>	<b>23</b>	<b>250.211</b>	<b>383.137</b>	<b>1.324.603</b>
<b>Frutales no cítricos</b>									
Manzano	1.486	132	1.141	3.220	310	491	550	255	<b>7.585</b>
Peral	405	452	472	10.870	500	332	3.663	586	<b>17.280</b>
Melocotonero	297	468	9.774	9.750	19.918	763	1.296	108.245	<b>150.511</b>
Chirimoyo	36	185	-	20.000	1	-	2.171	-	<b>22.393</b>
Aguacate	56	1.580	-	20.000	168	-	44.877	58	<b>66.739</b>
Cerezo y guindo	266	-	129	4.100	8	2.368	150	178	<b>7.199</b>
Almendro	2.501	880	978	3.703	846	655	3.094	162	<b>12.819</b>
Otros	1.306	522	14.445	18.302	19.707	3.484	14.956	11.782	<b>84.504</b>
<b>Total</b>	<b>6.353</b>	<b>4.219</b>	<b>26.939</b>	<b>89.945</b>	<b>41.458</b>	<b>8.093</b>	<b>70.757</b>	<b>121.266</b>	<b>369.030</b>
<b>Viñedo</b>									
Uva de mesa	2.949	1.220	14	190	3.904	3	4.200	19.317	<b>31.797</b>
Uva de transformación <sup>b</sup>	5.193	106.500	65.326	9.750	49.880	1.663	13.582	8.531	<b>260.425</b>
<b>Total</b>	<b>8.142</b>	<b>107.720</b>	<b>65.340</b>	<b>9.940</b>	<b>53.784</b>	<b>1.666</b>	<b>17.782</b>	<b>27.848</b>	<b>292.222</b>
<b>Olivar</b>									
Aceituna de mesa	964	-	44.711	480	7.003	8.783	35.377	304.029	<b>401.347</b>
Aceituna de almazara	29.570	30.569	1.029.080	335.000	28.397	1.888.166	217.787	322.861	<b>3.881.430</b>
<b>Total</b>	<b>30.534</b>	<b>30.569</b>	<b>1.073.791</b>	<b>335.480</b>	<b>35.400</b>	<b>1.896.949</b>	<b>253.164</b>	<b>626.890</b>	<b>4.282.777</b>
<b>Año 2005<sup>c</sup></b>									
<b>Cereales para grano</b>									
Trigo	1.482	160.251	85.418	5.718	28.265	19.026	40.609	183.425	<b>524.194</b>
Cebada	8.315	10.468	1.081	10.163	717	3.319	4.500	3.164	<b>41.727</b>
Arroz	-	23.100	-	-	156	-	-	302.363	<b>325.619</b>
Maíz	88	38.500	134.238	25.220	2.008	15.997	3.200	258.375	<b>477.626</b>
Otros	-	3.500	3.320	2.035	8.509	2.780	5.090	9.098	<b>34.332</b>
<b>Total</b>	<b>9.885</b>	<b>235.819</b>	<b>224.057</b>	<b>43.136</b>	<b>39.655</b>	<b>41.122</b>	<b>53.399</b>	<b>756.425</b>	<b>1.403.498</b>

CONTINUA →

## 6.1.17. Principales producciones agrícolas por provincia. Años 2004-2005

CONTINUACIÓN

(t)

	Almería	Cádiz	Córdoba	Granada	Huelva	Jaén	Málaga	Sevilla	Andalucía
<b>Leguminosas para grano</b>									
Garbanzos	31	2.457	681	110	120	127	902	930	<b>5.358</b>
Habas secas	94	1.900	2.732	112	550	510	2.267	6.084	<b>14.249</b>
Judías secas	2	-	23	138	-	21	32	-	<b>216</b>
Lentejas	3	-	-	2	-	-	2	3	<b>10</b>
Otros	253	900	601	126	1.763	129	1.740	3.097	<b>8.609</b>
<b>Total</b>	<b>383</b>	<b>5.257</b>	<b>4.037</b>	<b>488</b>	<b>2.433</b>	<b>787</b>	<b>4.943</b>	<b>10.114</b>	<b>28.442</b>
<b>Tubérculos para consumo humano</b>									
Patata	11.029	95.000	106.000	50.370	7.675	14.780	41.500	127.363	<b>453.717</b>
Boniato y batata	-	-	-	-	-	-	-	-	<b>-</b>
<b>Total</b>	<b>11.029</b>	<b>95.000</b>	<b>106.000</b>	<b>50.370</b>	<b>7.675</b>	<b>14.780</b>	<b>41.500</b>	<b>127.363</b>	<b>453.717</b>
<b>Hortalizas</b>									
Col	12.580	12.950	1.500	12.319	700	520	7.200	2.050	<b>49.819</b>
Espárrago	199	2.800	1.750	12.000	135	3.500	1.250	2.501	<b>24.135</b>
Lechuga	135.102	25.550	12.500	100.800	1.800	2.137	1.900	10.313	<b>290.102</b>
Melón	188.100	14.800	22.000	15.000	5.500	1.572	9.000	24.325	<b>280.297</b>
Sandía	339.000	16.500	25.000	15.000	5.760	1.245	5.460	56.800	<b>464.765</b>
Calabacín	173.309	10.350	1.980	4.900	290	900	4.200	1.625	<b>197.554</b>
Pepino	287.075	6.300	1.800	101.500	190	2.220	12.750	370	<b>412.205</b>
Tomate	678.932	80.500	15.750	177.000	9.655	15.120	109.500	412.218	<b>1.498.675</b>
Pimiento	510.435	46.000	7.100	35.000	2.700	6.720	36.000	15.275	<b>659.230</b>
Fresa y fresón	-	1.800	80	300	290.000	27	144	2.044	<b>294.395</b>
Alcachofa	1.760	6.900	4.850	5.325	105	360	8.400	2.063	<b>29.763</b>
Coliflor	2.170	14.500	1.750	10.000	250	746	4.500	1.205	<b>35.121</b>
Ajo	241	2.160	20.000	4.028	550	1.157	4.800	2.938	<b>35.874</b>
Cebolla	650	16.000	44.250	30.550	2.310	8.290	29.600	24.751	<b>156.401</b>
Zanahoria	-	215.000	4.500	525	200	543	1.700	23.125	<b>245.593</b>
Judías verdes	38.105	4.760	1.200	38.000	100	1.260	12.800	513	<b>96.738</b>
Habas verdes	1.790	3.010	5.400	5.300	700	1.350	7.350	2.538	<b>27.438</b>
Otros	209.000	5.810	2.760	3.450	490	2.929	13.455	809	<b>238.703</b>
<b>Total</b>	<b>2.578.448</b>	<b>485.690</b>	<b>174.170</b>	<b>570.997</b>	<b>321.435</b>	<b>50.596</b>	<b>270.009</b>	<b>585.463</b>	<b>5.036.808</b>
<b>Cultivos industriales</b>									
Remolacha azucarera	-	669.521	121.253	-	18.593	32.744	1.612	1.036.100	<b>1.879.823</b>
Algodón	-	41.900	46.819	-	4.191	29.458	118	214.055	<b>336.541</b>
Girasol	-	31.300	25.547	516	12.953	491	2.800	58.675	<b>132.282</b>
Otros	-	64	62	3.924	-	-	30	21	<b>4.101</b>
<b>Total</b>	<b>-</b>	<b>742.785</b>	<b>193.681</b>	<b>4.440</b>	<b>35.737</b>	<b>62.693</b>	<b>4.560</b>	<b>1.308.851</b>	<b>2.352.747</b>
<b>Cultivos forrajeros</b>									
Alfalfa	5.772	31.000	50.000	165.200	6.000	29.022	4.500	148.950	<b>440.444</b>
Otros	1.599	15.200	60.000	70.000	12.800	3.898	30.150	17.029	<b>210.676</b>
<b>Total</b>	<b>7.371</b>	<b>46.200</b>	<b>110.000</b>	<b>235.200</b>	<b>18.800</b>	<b>32.920</b>	<b>34.650</b>	<b>165.979</b>	<b>651.120</b>
<b>Flores y plantas ornamentales (miles de unidades)</b>									
Claveles	11.760	1.010.000	20.000	30.000	2.500	3.200	3.900	143.750	<b>1.225.110</b>
Rosas	-	-	-	-	-	-	-	-	<b>-</b>
Otras flores	9.000	-	-	-	-	-	-	-	<b>9.000</b>
Plantas ornamentales	15.410	1.175	1.200	3.000	1.200	1.100	6.500	200	<b>29.785</b>
<b>Total</b>	<b>36.170</b>	<b>1.011.175</b>	<b>21.200</b>	<b>33.000</b>	<b>3.700</b>	<b>4.300</b>	<b>10.400</b>	<b>143.950</b>	<b>1.263.895</b>

CONTINÚA →

## 6. Sector primario

### 6.1.17. Principales producciones agrícolas por provincia. Años 2004-2005

CONTINUACIÓN

(t)

	Almería	Cádiz	Córdoba	Granada	Huelva	Jaén	Málaga	Sevilla	Andalucía
<b>Frutales cítricos</b>									
Naranja dulce	132.833	35.000	10.200	17.311	199.300	9	107.600	275.165	<b>777.418</b>
Limonero	48.859	540	-	1.053	30	-	116.300	1.035	<b>167.817</b>
Otros	50.463	114.970	4.100	50	86.000	-	17.500	31.643	<b>304.726</b>
<b>Total</b>	<b>232.155</b>	<b>150.510</b>	<b>14.300</b>	<b>18.414</b>	<b>285.330</b>	<b>9</b>	<b>241.400</b>	<b>307.843</b>	<b>1.249.961</b>
<b>Frutales no cítricos</b>									
Manzano	1.202	10	1.280	3.600	450	278	500	293	<b>7.613</b>
Peral	416	200	600	12.200	500	121	3.600	488	<b>18.125</b>
Melocotonero	340	120	7.300	16.000	19.150	651	970	94.404	<b>138.935</b>
Chirimoyo	24	100	-	25.000	-	-	2.000	-	<b>27.124</b>
Aguacate	98	650	-	25.000	170	-	50.000	50	<b>75.968</b>
Cerezo y guindo	255	-	190	4.000	4	2.029	290	142	<b>6.910</b>
Almendro	16.076	192	1.280	10.178	850	1.190	4.800	138	<b>34.704</b>
Otros	387	500	340	600	5.640	4.422	2.110	9.466	<b>23.465</b>
<b>Total</b>	<b>18.798</b>	<b>1.772</b>	<b>10.990</b>	<b>96.578</b>	<b>26.764</b>	<b>8.691</b>	<b>64.270</b>	<b>121.266</b>	<b>349.129</b>
<b>Viñedo</b>									
Uva de mesa	4.230	1.900	-	300	3.400	2	3.500	19.048	<b>32.380</b>
Uva de transformación <sup>b</sup>	4.144	75.000	45.000	4.000	44.893	1.376	8.000	4.444	<b>186.857</b>
<b>Total</b>	<b>8.374</b>	<b>76.900</b>	<b>45.000</b>	<b>4.300</b>	<b>48.293</b>	<b>1.378</b>	<b>11.500</b>	<b>23.492</b>	<b>219.237</b>
<b>Olivar</b>									
Aceituna de mesa	1.311	70	32.000	480	6.036	6.357	25.000	225.000	<b>296.254</b>
Aceituna de almazara	39.658	25.100	850.000	228.891	28.000	1.030.000	238.000	280.000	<b>2.719.649</b>
<b>Total</b>	<b>40.969</b>	<b>25.170</b>	<b>882.000</b>	<b>229.371</b>	<b>34.036</b>	<b>1.036.357</b>	<b>263.000</b>	<b>505.000</b>	<b>3.015.903</b>

FUENTE: Consejería de Agricultura y Pesca

<sup>a</sup>Datos provisionales.

<sup>b</sup>Se incluye la uva de vinificación y la de pasificación.

<sup>c</sup>Datos avance.



### 6.1.18.G. Evolución de la extensión de las explotaciones de agricultura ecológica en Andalucía. Años 1998-2005 (ha)

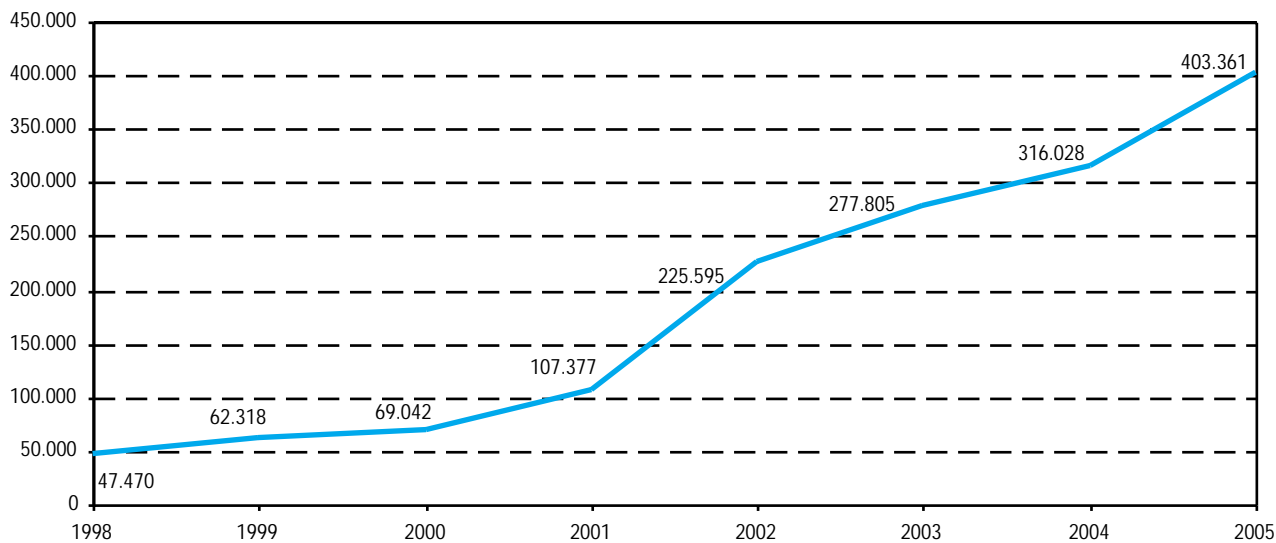

FUENTE: Comité Andaluz de Agricultura Ecológica

### 6.1.19. Número de productores y superficie dedicada a agricultura ecológica por provincia. Año 2005

	Almería	Cádiz	Córdoba	Granada	Huelva	Jaén	Málaga	Sevilla	<b>Andalucía</b>
Superficie total inscrita (ha)	23.942	50.708	61.557	35.660	98.654	39.584	29.098	64.158	<b>403.361</b>
Productores	876	364	1.157	646	669	324	550	573	<b>5.159</b>

FUENTE: Comité Andaluz de Agricultura Ecológica

## 6. Sector primario

### 6.1.20. Superficie dedicada a cultivos según sean de secano o regadío por provincia. Año 2004\* (ha)

	Almería	Cádiz	Córdoba	Granada	Huelva	Jaén	Málaga	Sevilla	Andalucía
<b>Cereales para grano</b>									
Secano	18.540	106.113	155.651	89.355	30.233	25.919	42.129	212.159	<b>680.099</b>
Regadío	417	13.363	13.610	17.323	1.761	3.283	5.887	78.433	<b>134.077</b>
<b>Total</b>	<b>18.957</b>	<b>119.476</b>	<b>169.261</b>	<b>106.678</b>	<b>31.994</b>	<b>29.202</b>	<b>48.016</b>	<b>290.592</b>	<b>814.176</b>
<b>Leguminosas para grano</b>									
Secano	450	5921	9820	9800	694	3350	12593	8451	<b>51.079</b>
Regadío	11	1.305	6.791	2.354	757	266	1.186	8.302	<b>20.972</b>
<b>Total</b>	<b>461</b>	<b>7.226</b>	<b>16.611</b>	<b>12.154</b>	<b>1.451</b>	<b>3.616</b>	<b>13.779</b>	<b>16.753</b>	<b>72.051</b>
<b>Tubérculos para consumo humano</b>									
Secano	-	-	50	-	357	30	431	1504	<b>2.372</b>
Regadío	570	3.810	1.950	1.924	614	750	4.295	5.925	<b>19.838</b>
<b>Total</b>	<b>570</b>	<b>3.810</b>	<b>2.000</b>	<b>1.924</b>	<b>971</b>	<b>780</b>	<b>4.726</b>	<b>7.429</b>	<b>22.210</b>
<b>Hortalizas</b>									
Secano	-	296	1.123	613	420	267	1.577	1.592	<b>5.888</b>
Regadío	47.800	12.870	7.861	17.268	8.382	3.354	9.850	8.922	<b>116.307</b>
<b>Total</b>	<b>47.800</b>	<b>13.166</b>	<b>8.984</b>	<b>17.881</b>	<b>8.802</b>	<b>3.621</b>	<b>11.427</b>	<b>10.514</b>	<b>122.195</b>
<b>Cultivos industriales</b>									
Secano	-	57.718	53.687	7.757	18.418	3.199	9.715	145.652	<b>296.146</b>
Regadío	-	22.525	19.731	2.206	2.490	8.885	1.309	77.568	<b>134.714</b>
<b>Total</b>	<b>-</b>	<b>80.243</b>	<b>73.418</b>	<b>9.963</b>	<b>20.908</b>	<b>12.084</b>	<b>11.024</b>	<b>223.220</b>	<b>430.860</b>
<b>Cultivos forrajeros</b>									
Secano	115	20.530	7.470	2.978	4.543	721	15.983	19.140	<b>71.480</b>
Regadío	95	-	4.857	4.984	1.105	693	1.019	10.957	<b>3.180</b>
<b>Total</b>	<b>210</b>	<b>-</b>	<b>12.327</b>	<b>7.962</b>	<b>5.648</b>	<b>1.414</b>	<b>17.002</b>	<b>30.097</b>	<b>74.660</b>
<b>Flores y plantas ornamentales</b>									
Secano	-	-	-	-	-	-	-	-	<b>-</b>
Regadío	117	574	59	45	13	15	141	280	<b>1.244</b>
<b>Total</b>	<b>117</b>	<b>574</b>	<b>59</b>	<b>45</b>	<b>13</b>	<b>15</b>	<b>141</b>	<b>280</b>	<b>1.244</b>
<b>Frutales cítricos</b>									
Secano	-	-	-	-	-	-	-	-	<b>-</b>
Regadío	10.339	2.744	5.429	684	15.128	1	12.549	16.674	<b>63.548</b>
<b>Total</b>	<b>10.339</b>	<b>2.744</b>	<b>5.429</b>	<b>684</b>	<b>15.128</b>	<b>1</b>	<b>12.549</b>	<b>16.674</b>	<b>63.548</b>
<b>Frutales no cítricos</b>									
Secano	74.363	825	1.688	73.171	2.357	4.759	19.694	890	<b>177.747</b>
Regadío	15.630	546	1.210	11.287	4.077	1.556	9.501	8.187	<b>51.994</b>
<b>Total</b>	<b>89.993</b>	<b>1.371</b>	<b>2.898</b>	<b>84.458</b>	<b>6.434</b>	<b>6.315</b>	<b>29.195</b>	<b>9.077</b>	<b>229.741</b>
<b>Viñedo</b>									
Secano	705	10.894	8.994	4.713	6.900	553	3.638	1.433	<b>37.830</b>
Regadío	722	164	815	627	108	39	2.791	1.255	<b>6.521</b>
<b>Total</b>	<b>1.427</b>	<b>11.058</b>	<b>9.809</b>	<b>5.340</b>	<b>7.008</b>	<b>592</b>	<b>6.429</b>	<b>2.688</b>	<b>44.351</b>
<b>Olivar</b>									
Secano	5.099	18.765	327.273	135.384	26.376	392.719	117.321	146.100	<b>1.169.037</b>
Regadío	10.401	1.400	18.992	38.813	4.726	179.955	8.964	54.383	<b>317.634</b>
<b>Total</b>	<b>15.500</b>	<b>20.165</b>	<b>346.265</b>	<b>174.197</b>	<b>31.102</b>	<b>572.674</b>	<b>126.285</b>	<b>200.483</b>	<b>1.486.671</b>

FUENTE: Consejería de Agricultura y Pesca

\*Datos provisionales.

## 6.2. Ganadería

### 6.2.1.G. Evolución del censo ganadero en Andalucía según especie. Años 1990-2004

(datos a diciembre)

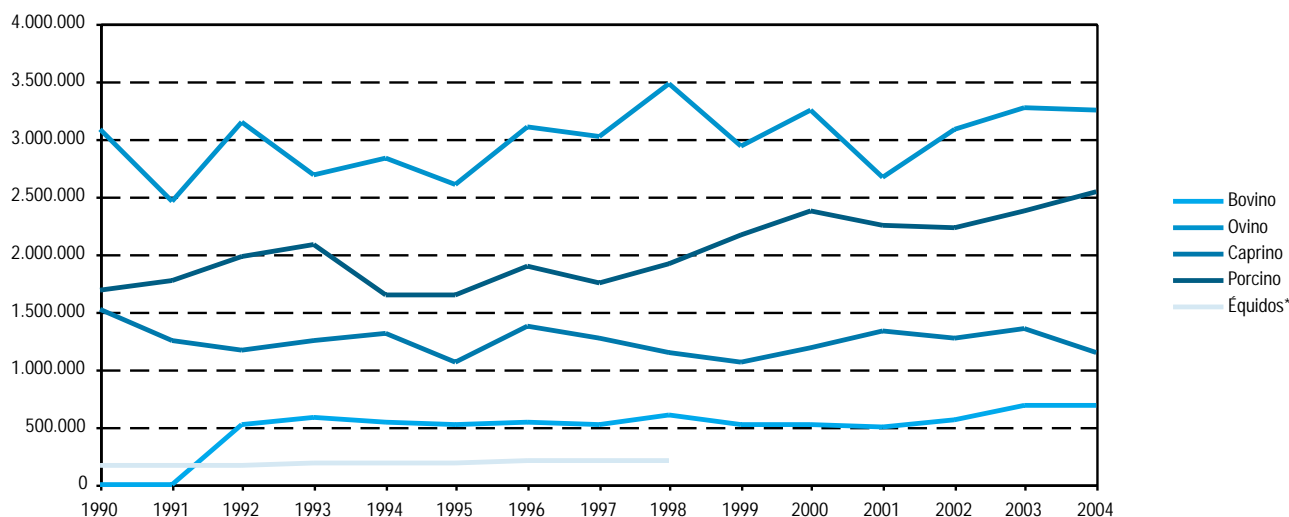

FUENTE: Consejería de Agricultura y Pesca

\*Los datos representados en los años 1990 y 1997 corresponden a los de 1991 y 1998 respectivamente.

### 6.2.2. Censo ganadero según tipo de ganado por provincia. Año 2004

(datos a diciembre)

	Almería	Cádiz	Córdoba	Granada	Huelva	Jaén	Málaga	Sevilla	Andalucía
Bovino	2.092	196.416	145.596	23.254	59.900	31.989	15.576	208.537	<b>683.360</b>
Ovino	275.324	196.612	470.186	641.158	442.742	346.174	204.701	669.753	<b>3.246.650</b>
Caprino	217.537	107.051	58.734	184.556	56.610	39.052	157.045	315.774	<b>1.136.359</b>
Porcino	425.825	213.176	257.504	123.013	344.643	176.996	321.246	670.290	<b>2.532.693</b>
Équidos*	8.330	34.239	22.565	18.867	36.978	15.937	26.418	50.021	<b>213.355</b>

FUENTE: Consejería de Agricultura y Pesca

\*Datos correspondientes al censo equino del año 1998.

## 6. Sector primario

### 6.2.3. Distribución del censo de ganado bovino por provincia. Año 2004

(datos a diciembre)

	Almería	Cádiz	Córdoba	Granada	Huelva	Jaén	Málaga	Sevilla	Andalucía
<b>Animales con menos de 12 meses</b>									
Destinados a sacrificio	335	1.744	788	2.134	-	1.562	1.270	21.357	<b>29.190</b>
Otros									
Machos	38	20.922	1.298	3.698	7.533	2.212	1.170	7.394	<b>44.265</b>
Hembras	158	20.523	18.908	1.814	7.551	3.249	1.409	20.722	<b>74.334</b>
<b>Total</b>	<b>531</b>	<b>43.189</b>	<b>20.994</b>	<b>7.646</b>	<b>15.084</b>	<b>7.023</b>	<b>3.849</b>	<b>49.473</b>	<b>147.789</b>
<b>Animales de 12 a menos de 24 meses</b>									
Machos	56	5.390	858	468	410	1.726	778	10.885	<b>20.571</b>
Hembras									
Destino sacrificio	372	2.240	615	141	-	340	492	3.378	<b>7.578</b>
Destino reposición	225	11.380	21.379	1.708	3.464	3.319	1.308	22.335	<b>65.118</b>
<b>Total</b>	<b>653</b>	<b>19.010</b>	<b>22.852</b>	<b>2.317</b>	<b>3.874</b>	<b>5.385</b>	<b>2.578</b>	<b>36.598</b>	<b>93.267</b>
<b>Animales de 24 y más meses</b>									
Machos	33	7.596	1.752	324	2.246	1.812	357	8.868	<b>22.988</b>
Hembras									
Nunca han parido									
Para sacrificio	20	1.800	20.532	96	-	10	-	532	<b>22.990</b>
Para ordeño									
Frisonas	42	340	16399	1.135	-	759	279	877	<b>19.831</b>
Otras razas	-	399	-	-	-	4	-	-	<b>403</b>
Para no ordeño	16	8.067	9.729	498	161	1.372	1.448	5.674	<b>26.965</b>
Han parido al menos una vez									
Para ordeño									
Frisonas	470	8.530	18.388	6.045	18	5.821	2.320	18.821	<b>60.413</b>
Otras razas	-	12	648	-	-	-	-	-	<b>660</b>
Nunca se ordeñan	327	107.473	34.302	5.193	38.517	9.803	4.745	87.694	<b>288.054</b>
<b>Total</b>	<b>908</b>	<b>134.217</b>	<b>101.750</b>	<b>13.291</b>	<b>40.942</b>	<b>19.581</b>	<b>9.149</b>	<b>122.466</b>	<b>442.304</b>
<b>Total ganado bovino</b>	<b>2.092</b>	<b>196.416</b>	<b>145.596</b>	<b>23.254</b>	<b>59.900</b>	<b>31.989</b>	<b>15.576</b>	<b>208.537</b>	<b>683.360</b>

FUENTE: Consejería de Agricultura y Pesca

## 6.2.4. Distribución del censo de ganado ovino y caprino por provincia. Año 2004

(datos a diciembre)

	Almería	Cádiz	Córdoba	Granada	Huelva	Jaén	Málaga	Sevilla	Andalucía
<b>Ganado ovino</b>									
<b>Corderos</b>	47.638	53.033	-	175.769	99.010	36.497	24.464	153.297	<b>589.708</b>
<b>Sementales</b>	6.809	6.244	14.626	14.839	11.826	10.863	9.004	14.222	<b>88.433</b>
<b>Hembras para la vida</b>									
Nunca han parido									
No cubiertas	39.395	10.230	43.091	33.781	40.498	17.045	14.399	29.994	<b>228.433</b>
Cubiertas 1ª vez									
Ordeño	415	707	-	-	491	1.139	3.004	-	<b>5.756</b>
No ordeño	26.366	5.524	75.230	33.962	6.783	20.321	8.615	34.413	<b>211.214</b>
Que han parido									
Ordeñadas	-	7.248	-	-	-	2.810	2.096	-	<b>12.154</b>
No ordeñadas	154.701	113.626	337.239	382.807	284.134	257.499	143.119	437.827	<b>2.110.952</b>
<b>Total</b>	<b>275.324</b>	<b>196.612</b>	<b>470.186</b>	<b>641.158</b>	<b>442.742</b>	<b>346.174</b>	<b>204.701</b>	<b>669.753</b>	<b>3.246.650</b>
<b>Ganado caprino</b>									
<b>Chivos</b>	37.287	20.388	-	32.636	12.268	6.023	21.342	67.529	<b>197.473</b>
<b>Sementales</b>	6.222	5.116	3.032	3.032	1.132	1.480	11.445	5.785	<b>37.244</b>
<b>Hembras para la vida</b>									
Nunca han parido									
No cubiertas	12.334	5.736	333	12.171	4.855	2.346	14.169	19.402	<b>71.346</b>
Cubiertas 1ª vez	14.970	3.838	14.941	12.507	1.321	3.669	9.732	28.868	<b>89.846</b>
Que ya han parido									
Ordeñadas	126.913	53.005	38.960	90.517	26.042	12.380	96.172	192.847	<b>636.836</b>
No ordeñadas	19.811	18.968	1.468	33.693	10.992	13.154	4.185	1.343	<b>103.614</b>
<b>Total</b>	<b>217.537</b>	<b>107.051</b>	<b>58.734</b>	<b>184.556</b>	<b>56.610</b>	<b>39.052</b>	<b>157.045</b>	<b>315.774</b>	<b>1.136.359</b>

FUENTE: Consejería de Agricultura y Pesca

## 6. Sector primario

### 6.2.5. Distribución del censo de ganado porcino por provincia. Año 2004

(datos a diciembre)

	Almería	Cádiz	Córdoba	Granada	Huelva	Jaén	Málaga	Sevilla	Andalucía
<b>Lechones</b>	114.948	68.860	30.500	25.887	75.308	58.009	100.686	180.161	<b>654.359</b>
<b>Cerdos de 20 a 49 kg</b>	62.353	18.942	103.599	30.516	68.801	36.050	93.312	113.786	<b>527.359</b>
<b>Cerdos en cebo</b>									
De 50 a 79 kg	104.812	25.982	15.524	22.262	21.926	30.160	58.934	88.593	<b>368.193</b>
De 80 a 109 kg	112.587	38.459	29.330	22.644	12.792	24.202	32.846	65.606	<b>338.466</b>
De 110 kg o más	4.307	34.569	51.614	8.533	131.911	498	1.280	156.741	<b>389.453</b>
<b>Verracos</b>	397	3.108	1.940	457	3.791	222	1.029	2.568	<b>13.512</b>
<b>Cerdas reproductoras</b>									
Que nunca han parido									
No cubiertas	2.743	1.036	131	1.253	3	3.856	1.319	3.417	<b>13.758</b>
Cubiertas 1ª vez	1.895	1.930	211	1.000	1.907	4.117	2.309	3.724	<b>17.093</b>
Que ya han parido									
Cubiertas	11.268	10.276	9.155	7.756	16.734	11.472	20.631	39.184	<b>126.476</b>
Criando o reproduciendo	10.515	10.014	15.500	2.705	11.470	8.410	8.900	16.510	<b>84.024</b>
<b>Total</b>	<b>425.825</b>	<b>213.176</b>	<b>257.504</b>	<b>123.013</b>	<b>344.643</b>	<b>176.996</b>	<b>321.246</b>	<b>670.290</b>	<b>2.532.693</b>

FUENTE: Consejería de Agricultura y Pesca

## 6.2.6.G. Evolución de las producciones de huevo, lana, miel y cera en Andalucía. Años 1987-2003

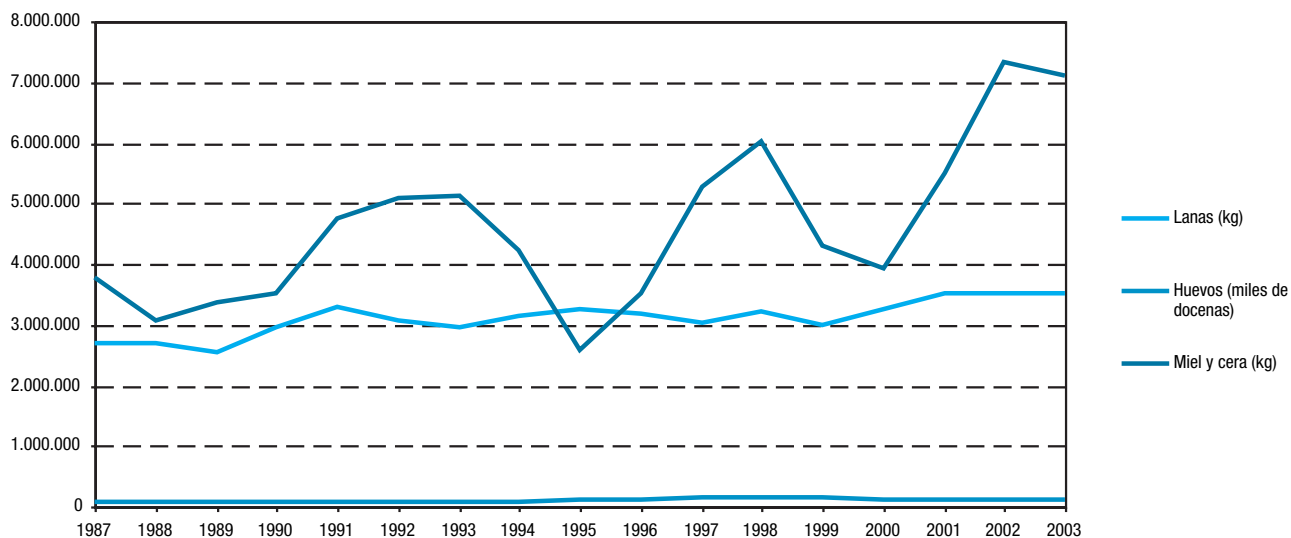

FUENTE: Consejería de Agricultura y Pesca

## 6.2.7. Huevos de aves según tipo por provincia. Año 2003

	Almería	Cádiz	Córdoba	Granada	Huelva	Jaén	Málaga	Sevilla	Andalucía
<b>Gallinas</b>									
<b>Ponedoras selectas</b>									
Número	83.000	458.000	540.000	204.200	153.850	169.611	1.112.000	2.537.485	<b>5.258.146</b>
Rendimiento (huevos/ave)	260	270	250	250	250	270	245	270	<b>261</b>
Producción (miles de docenas)	1.798	10.305	11.250	4.254	3.205	3.816	22.703	57.093	<b>114.426</b>
<b>Ponedoras camperas</b>									
Número	9.000	57.800	10.000	85.000	-	9.827	-	85.000	<b>256.627</b>
Rendimiento (huevos/ave)	120	130	175	178	-	120	-	210	<b>173</b>
Producción (miles de docenas)	90	626	146	1.261	-	98	-	1.488	<b>3.709</b>
<b>Pavas</b>									
Número	-	15.500	-	36.700	-	1.600	-	-	<b>53.800</b>
Rendimiento (huevos/ave)	-	50	-	45	-	70	-	-	<b>47</b>
Producción (miles de docenas)	-	65	-	138	-	9	-	-	<b>212</b>
<b>Patas</b>									
Número	-	500	-	1.000	-	10	-	-	<b>1.510</b>
Rendimiento (huevos/ave)	-	120	-	45	-	-	-	-	<b>70</b>
Producción (miles de docenas)	-	5	-	4	-	-	-	-	<b>9</b>
<b>Ocas</b>									
Número	-	100	-	300	-	3	-	-	<b>403</b>
Rendimiento (huevos/ave)	-	-	-	-	-	-	-	-	<b>24</b>
Producción (miles de docenas)	-	-	-	-	-	-	-	-	<b>1</b>

FUENTE: Consejería de Agricultura y Pesca

## 6. Sector primario

### 6.2.8. Producción de lana según tipo por provincia. Año 2003

	Almería	Cádiz	Córdoba	Granada	Huelva	Jaén	Málaga	Sevilla	Andalucía
<b>Blanca fina</b>									
Nº de cabezas esquiladas	26.629	2.300	54.646	-	13.500	-	10.000	89.865	<b>196.940</b>
Producción (t)	53,3	4,1	120,2	-	23,0	-	17,0	171,6	<b>389,2</b>
<b>Blanca entrefina</b>									
Nº de cabezas esquiladas	33.287	11.450	437.170	213.700	200.000	220.604	93.817	241.361	<b>1.451.389</b>
Producción (t)	69,9	19,5	830,6	256,4	320,0	308,9	159,5	421,1	<b>2.385,8</b>
<b>Blanca basta</b>									
Nº de cabezas esquiladas	155.337	425	54.646	143.647,0	9.000	55.151	51.544	2.000	<b>471.750</b>
Producción (t)	341,7	0,7	53,0	143,7	20,7	77,2	92,8	4,0	<b>733,8</b>
<b>Negra</b>									
Nº de cabezas esquiladas	6.657	-	-	-	500	-	1.000	400	<b>8.557</b>
Producción (t)	13,3	-	-	-	0,9	-	1,9	0,8	<b>16,9</b>
<b>Total</b>									
Nº de cabezas esquiladas	<b>221.910</b>	<b>14.175</b>	<b>546.462</b>	<b>357.347</b>	<b>223.000</b>	<b>275.755</b>	<b>156.361</b>	<b>333.626</b>	<b>2.128.636</b>
Producción (t)	<b>478,2</b>	<b>24,3</b>	<b>1.003,9</b>	<b>400,1</b>	<b>364,6</b>	<b>386,1</b>	<b>271,2</b>	<b>597,5</b>	<b>3.525,7</b>

FUENTE: Consejería de Agricultura y Pesca

### 6.2.9. Producción de miel, cera y rendimiento de las colmenas por provincia. Año 2003

	Almería	Cádiz	Córdoba	Granada	Huelva	Jaén	Málaga	Sevilla	Andalucía
<b>Número de colmenas</b>									
Movilistas	63.481	11.500	53.700	39.690	72.580	36.785	64.404	90.847	<b>432.987</b>
Fijistas	214	14.200	1.377	1.400	1.721	5.526	-	4.781	<b>29.219</b>
<b>Total</b>	<b>63.695</b>	<b>25.700</b>	<b>55.077</b>	<b>41.090</b>	<b>74.301</b>	<b>42.311</b>	<b>64.404</b>	<b>95.628</b>	<b>462.206</b>
<b>Miel</b>									
<b>Producción (kg)</b>									
Movilistas	1.460.063	172.500	193.320	595.350	943.540	662.130	966.060	1.498.967	<b>6.491.930</b>
Fijistas	2.140	113.600	3.443	9.800	8.605	55.260	-	47.814	<b>240.662</b>
<b>Rendimiento (kg/colmena)</b>									
Movilistas	23,0	15,0	3,6	15,0	13,0	18,0	15,0	16,5	<b>14,9</b>
Fijistas	10,0	8,0	2,5	7,0	5,0	10,0	-	10,0	<b>8,2</b>
<b>Cera</b>									
<b>Producción (kg)</b>									
Movilistas	63.481	6.900	38.127	59.535	43.548	22.071	48.303	45.423	<b>327.388</b>
Fijistas	107	14.200	1.652	3.500	1.377	3.316	-	2.391	<b>26.543</b>
<b>Rendimiento (kg/colmena)</b>									
Movilistas	1,0	0,6	0,7	1,5	0,6	0,6	0,8	0,5	<b>0,8</b>
Fijistas	0,5	1,0	1,2	2,5	0,8	0,6	-	0,5	<b>1,0</b>

FUENTE: Consejería de Agricultura y Pesca



## 6.3. Pesca

### 6.3.1. Producción de acuicultura marina según especie en Andalucía. Año 2004

	Producción comercializada	Precio medio*	Valoración (euros)
<b>Criadero-Preengorde (miles de unidades)</b>			
Peces	34.060	0,21	7.230.160
Dorada	27.000	0,19	5.049.000
Lubina	6.000	0,26	1.560.000
Lenguado	1.060	0,59	621.160
Moluscos	4.200	0,01	42.000
Almeja japonesa	2.200	0,01	22.000
Crasostea sp.	2.000	0,01	20.000
Crustaceos	7.500	0,04	300.000
Langostino	7.500	0,04	300.000
<b>Total</b>	<b>45.760</b>	<b>0,17</b>	<b>7.572.160</b>
<b>Preengorde (miles de unidades)</b>			
Peces	24.814	0,10	2.518.238
Dorada	17.015	0,10	1.769.591
Lubina	7.798	0,10	748.646
Moluscos	9.000	0,01	90.000
Almeja japonesa	9.000	0,01	90.000
<b>Total</b>	<b>33.814</b>	<b>0,08</b>	<b>2.608.238</b>
<b>Engorde (t)</b>			
Peces	6.431	5,97	38.379.619
Dorada	4.077	4,98	20.304.078
Lubina	1.771	6,19	10.959.934
Lenguado	32	10,83	342.564
Anguila	46	5,14	236.512
Lisa	154	2,88	444.928
Atún	326	18,26	5.957.197
Rodaballo	15	7,00	105.000
Corvina	2	3,20	5.600
Bailas	8	3,03	23.807
Moluscos	878	1,49	1.308.480
Almeja japonesa	76	6,97	531.497
Almeja fina	5	13,87	72.124
Crasostea sp.	35	3,38	118.614
Mejillón	761	0,77	586.244
Crustaceos	107	12,53	1.340.372
Langostino	44	26,57	1.179.628
Camarón	63	2,57	160.743
<b>Total</b>	<b>7.416</b>	<b>5,53</b>	<b>41.028.470</b>

FUENTE: Consejería de Agricultura y Pesca

\*Valores medios teóricos sobre varios precios. Para los criaderos está medido en euros/unidad y para el engorde en euros/kg.

## 6. Sector primario

### 6.3.2. Número de barcos, arqueo y potencia de la flota pesquera según tipo de buque en Andalucía. Año 2002

	Número de barcos	Arqueo		Potencia (kW)
		Toneladas de registro bruto	Arqueo bruto de un buque	
<b>Arrastre</b>	<b>539</b>	<b>31.146</b>	<b>45.004</b>	<b>118.552</b>
Arrastrero congelador	68	9.810	15.973	29.955
Arrastrero de costado	9	1.700	1.588	4.314
Arrastrero de popa	442	16.445	22.411	74.069
Arrastrero de tangones	20	3.191	5.032	10.213
<b>Cerco</b>	<b>269</b>	<b>14.283</b>	<b>19.370</b>	<b>52.197</b>
Cerquero atunero	5	6.511	9.530	13.937
Cerquero con jareta	262	7.757	9.820	38.135
Cerquero sin jareta	2	15	20	125
<b>Palangre</b>	<b>189</b>	<b>3.380</b>	<b>5.369</b>	<b>15.731</b>
Palangreros	185	3.148	5.085	15.007
Palangreros atuneros	4	232	284	723
<b>Rastreros</b>	<b>270</b>	<b>968</b>	<b>937</b>	<b>7.705</b>
<b>Polivalentes</b>	<b>26</b>	<b>93</b>	<b>100</b>	<b>658</b>
<b>Otras modalidades</b>	<b>964</b>	<b>3.573</b>	<b>4.001</b>	<b>22.695</b>
Artesanales Polivalentes	163	654	664	4.944
Curricaneros (Pesca a la cacea)	1	3	3	29
Embarcación con líneas de Mano	73	125	117	739
Embarcación con redes de enmalle	703	2.557	2.967	15.977
Embarcación con redes de izado	1	3	4	13
Embarcación con trampas (Nasas)	14	104	103	672
Embarcaciones con Cañas y Líneas	9	127	144	320
<b>Total</b>	<b>2.257</b>	<b>53.443</b>	<b>74.782</b>	<b>217.538</b>

FUENTE: Consejería de Agricultura y Pesca

### 6.3.3. Flota pesquera según puerto de base por número de barcos, arqueo y potencia en Andalucía. Año 2002

	Número de barcos	Arqueo		Potencia (kW)
		Toneladas de registro bruto	Arqueo bruto de un buque	
Adra	56	1.333	2.031	6.209
Algeciras	125	2.572	3.936	11.181
Almería	129	3.629	5.072	16.206
Almuñecar	1	1	1	7
Ayamonte	65	1.081	1.616	6.073
Barbate	82	3.096	3.565	13.922
Cádiz	46	10.601	14.862	26.322
Carboneras	74	2.083	3.700	8.695
Conil	44	168	176	1.174
Chipiona	81	277	271	1.721
El Puerto de Santa María	107	604	706	3.391
Estepona	95	494	569	2.910
Fuengirola	66	1.170	1.597	5.403
Garrucha	65	7.942	12.410	24.124
Huelva	172	3.666	4.415	20.106
Isla Cristina	3	2	2	10
La Carlhuela	120	284	525	1.990
La Línea	70	1.253	1.628	6.566
Lepe	119	3.404	4.724	10.633
Málaga	53	298	331	1.853
Marbella	64	1.612	2.187	6.165
Motril	5	26	43	316
Palos de La Frontera	42	1.340	1.978	6.464
Puerto Real	2	5	6	15
Punta Umbría	101	2.788	4.121	12.637
Roquetas de Mar	36	233	263	1.811
Rota	47	228	368	915
San Fernando	33	69	60	358
Sanlúcar de Barrameda	139	1.709	1.965	10.554
Tarifa	98	558	527	4.469
Torre del Mar	1	1	0	-
Vélez-Málaga	116	917	1.126	5.337
<b>Total</b>	<b>2.257</b>	<b>53.443</b>	<b>74.782</b>	<b>217.538</b>

FUENTE: Consejería de Agricultura y Pesca

## 6. Sector primario

### 6.3.4. Pesca fresca subastada en las principales lonjas en Andalucía. Año 2004

	Cantidad (t)				Precios (euros)				Precios (euros/t)			
	Moluscos	Crustáceos	Peces	Total especies	Moluscos	Crustáceos	Peces	Total especies	Moluscos	Crustáceos	Peces	Total especies
<b>Almería</b>	<b>297,57</b>	<b>550,25</b>	<b>5.550,25</b>	<b>6.398,07</b>	<b>1.297.831,07</b>	<b>12.839.894,29</b>	<b>9.821.740,62</b>	<b>23.959.465,98</b>	<b>4.361,47</b>	<b>23.334,49</b>	<b>1.769,60</b>	<b>3.744,80</b>
Adra	65,04	27,29	2.132,07	<b>2.224,40</b>	337.790,78	622.845,59	2.222.729,05	<b>3.183.365,42</b>	5.193,65	22.822,71	1.042,52	<b>1.431,11</b>
Almería	161,54	375,42	2.465,27	<b>3.002,22</b>	620.999,82	7.499.346,11	4.109.147,59	<b>12.229.493,52</b>	3.844,37	19.975,98	1.666,82	<b>4.073,48</b>
Carboneras	0,11	10,14	359,77	<b>370,02</b>	321,66	390.066,54	1.036.221,23	<b>1.426.609,43</b>	3.046,02	38.460,97	2.880,21	<b>3.855,49</b>
Garrucha	31,52	137,32	477,28	<b>646,12</b>	140.447,05	4.324.660,29	1.530.505,83	<b>5.995.613,17</b>	4.455,60	31.492,71	3.206,75	<b>9.279,41</b>
Roquetas de Mar	39,37	0,08	115,86	<b>155,31</b>	198.271,76	2.975,76	923.136,92	<b>1.124.384,44</b>	5.036,60	36.828,74	7.967,42	<b>7.239,57</b>
<b>Cádiz</b>	<b>2.537,18</b>	<b>488,12</b>	<b>27.014,34</b>	<b>30.039,65</b>	<b>5.929.028,51</b>	<b>4.968.715,67</b>	<b>52.273.197,18</b>	<b>63.170.941,35</b>	<b>2.336,86</b>	<b>10.179,21</b>	<b>1.935,02</b>	<b>2.102,92</b>
Algeciras	1,62	0,22	797,12	<b>798,96</b>	7.612,62	2.039,98	4.260.445,60	<b>4.270.098,20</b>	4.708,28	9.380,09	5.344,78	<b>5.344,59</b>
Barbate	57,91	1,86	2.513,86	<b>2.573,63</b>	297.212,41	8.396,20	3.497.845,95	<b>3.803.454,56</b>	5.132,76	4.515,06	1.391,42	<b>1.477,86</b>
Bonanza	905,12	259,65	1.636,98	<b>2.801,75</b>	2.552.360,03	3.298.743,43	4.817.651,57	<b>10.668.755,03</b>	2.819,91	12.704,54	2.943,01	<b>3.807,88</b>
Cádiz	4,07	17,53	15.379,88	<b>15.401,48</b>	17.601,23	24.232,15	22.644.176,26	<b>22.686.009,64</b>	4.326,75	1.382,32	1.472,32	<b>1.472,98</b>
Chipiona	14,38	28,24	214,18	<b>256,80</b>	71.914,60	557.706,84	1.092.870,04	<b>1.722.491,48</b>	5.000,30	19.747,31	5.102,58	<b>6.707,42</b>
Conil	26,08	2,78	614,90	<b>643,77</b>	121.541,37	28.919,04	3.890.536,72	<b>4.040.997,13</b>	4.659,70	10.386,47	6.327,11	<b>6.277,10</b>
El Puerto de Santa María	517,62	173,74	4.338,01	<b>5.029,37</b>	1.999.636,03	995.374,53	6.844.889,04	<b>9.839.899,60</b>	3.863,11	5.729,13	1.577,89	<b>1.956,49</b>
La Atunara	995,41	1,55	1.017,50	<b>2.014,46</b>	782.846,27	13.177,67	1.267.301,86	<b>2.063.325,79</b>	786,46	8.525,37	1.245,51	<b>1.024,26</b>
Rota	14,97	2,55	90,21	<b>107,73</b>	78.303,94	40.125,83	569.381,88	<b>687.811,65</b>	5.230,62	15.707,28	6.311,88	<b>6.384,42</b>
Tarifa	-	-	411,70	<b>411,70</b>	-	-	3.388.098,27	<b>3.388.098,27</b>	-	-	8.229,60	<b>8.229,60</b>
<b>Granada</b>	<b>115,21</b>	<b>157,09</b>	<b>2.428,75</b>	<b>2.701,05</b>	<b>447.531,45</b>	<b>3.396.369,85</b>	<b>2.886.712,57</b>	<b>6.730.613,87</b>	<b>3.884,47</b>	<b>21.620,79</b>	<b>1.188,56</b>	<b>2.491,85</b>
Motril	115,21	157,09	2.428,75	<b>2.701,05</b>	447.531,45	3.396.369,85	2.886.712,57	<b>6.730.613,87</b>	3.884,47	21.620,79	3.884,47	<b>21.620,79</b>
<b>Huelva</b>	<b>3.687,73</b>	<b>329,45</b>	<b>12.246,35</b>	<b>16.263,53</b>	<b>12.329.596,78</b>	<b>5.390.899,76</b>	<b>21.050.058,25</b>	<b>38.770.554,79</b>	<b>3.343,41</b>	<b>16.363,42</b>	<b>1.718,88</b>	<b>2.383,90</b>
Ayamonte	103,17	29,09	1.164,84	<b>1.297,10</b>	422.814,44	390.942,74	2.875.352,15	<b>3.689.109,33</b>	4.098,29	13.441,25	2.468,45	<b>2.844,13</b>
Huelva	211,26	121,15	377,86	<b>710,27</b>	739.930,56	1.201.300,63	1.156.197,64	<b>3.097.428,83</b>	3.502,46	9.915,81	3.059,89	<b>4.360,94</b>
Isla Cristina	1.909,50	173,39	6.744,22	<b>8.827,10</b>	6.729.914,18	3.718.061,69	10.467.473,91	<b>20.915.449,79</b>	3.524,44	21.443,93	1.552,07	<b>2.369,46</b>
Punta Umbría	1.463,81	5,83	3.959,43	<b>5.429,07</b>	4.436.937,60	80.594,70	6.551.034,55	<b>11.068.566,84</b>	3.031,10	13.829,53	1.654,54	<b>2.038,76</b>
<b>Málaga</b>	<b>1.537,47</b>	<b>227,37</b>	<b>6.804,11</b>	<b>8.568,94</b>	<b>4.989.301,08</b>	<b>2.831.485,31</b>	<b>11.032.096,56</b>	<b>18.852.882,94</b>	<b>3.245,15</b>	<b>12.453,39</b>	<b>1.621,39</b>	<b>2.200,14</b>
Caleta de Vélez	437,14	100,34	2.464,55	<b>3.002,03</b>	1.751.648,97	628.933,31	3.863.840,71	<b>6.244.423,00</b>	4.007,09	6.267,75	1.567,77	<b>2.080,07</b>
Estepona	431,18	18,88	2.154,38	<b>2.604,44</b>	993.797,09	608.780,95	2.949.815,49	<b>4.552.393,54</b>	2.304,81	32.248,29	1.369,22	<b>1.747,93</b>
Fuengirola	383,14	33,72	589,62	<b>1.006,48</b>	1.058.474,72	604.967,01	1.344.949,95	<b>3.008.391,67</b>	2.762,63	17.939,38	2.281,06	<b>2.989,03</b>
Málaga	153,76	56,20	978,40	<b>1.188,36</b>	652.477,45	640.539,88	1.791.798,04	<b>3.084.815,37</b>	4.243,41	11.396,67	1.831,36	<b>2.595,85</b>
Marbella	132,24	18,22	617,16	<b>767,62</b>	532.902,85	348.264,16	1.081.692,36	<b>1.962.859,37</b>	4.029,75	19.117,27	1.752,69	<b>2.557,07</b>
<b>Total</b>	<b>8.175,16</b>	<b>1.752,28</b>	<b>54.043,80</b>	<b>63.971,24</b>	<b>24.993.288,88</b>	<b>29.427.364,87</b>	<b>97.063.805,18</b>	<b>151.484.458,93</b>	<b>3.057,22</b>	<b>16.793,75</b>	<b>1.796,02</b>	<b>2.368,01</b>

FUENTE: Consejería de Agricultura y Pesca. Producción pesquera andaluza

### 6.3.5.G. Evolución de la pesca fresca subastada en lonjas en Andalucía. Años 1991-2004

(t)

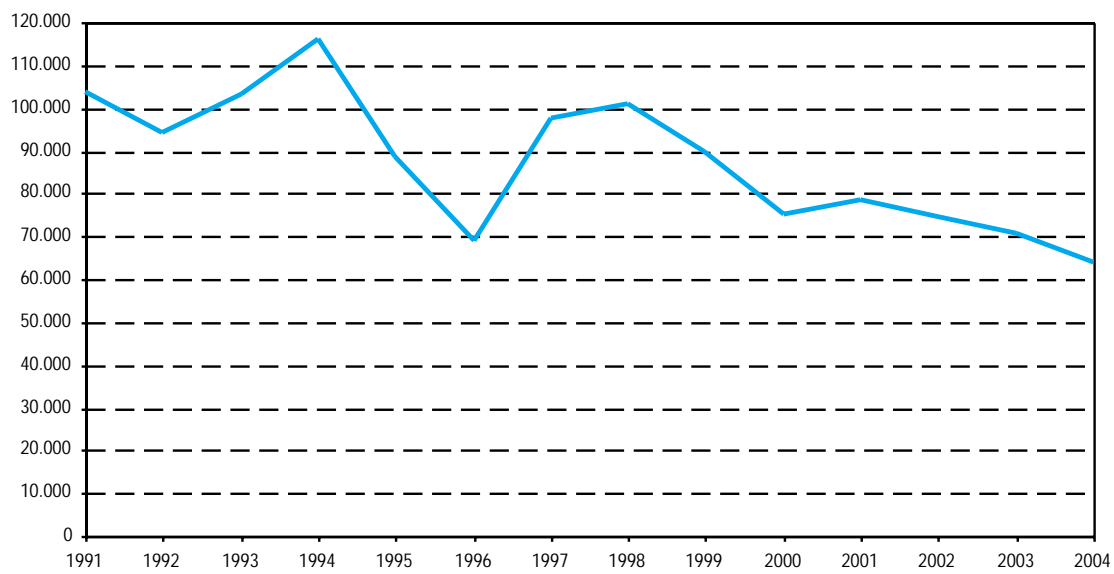

FUENTE: Consejería de Agricultura y Pesca

## 6. Sector primario

### 6.4. Otras actividades agrarias

#### 6.4.1. Cortas de madera en montes públicos según especie por provincia. Año 2005\*

	Almería	Cádiz	Córdoba	Granada	Huelva	Jaén	Málaga	Sevilla	Andalucía
<b>Producción (m³)</b>									
<b>Coníferas</b>									
Pino canariensis	-	-	2.938	-	-	-	-	-	<b>2.938</b>
Pino halepensis	2.294	1.530	1.500	922	-	1.236	5.350	-	<b>12.832</b>
Pino nigra	4.906	-	-	2.011	-	24.081	-	-	<b>30.998</b>
Pino pinaster	3.417	1.042	51.905	1.182	2.377	10.837	13.068	-	<b>83.828</b>
Pino pinea	-	3.221	68.806	-	8.452	2.656	650	2.800	<b>86.585</b>
Pino radiata	-	-	-	-	-	-	3.604	-	<b>3.604</b>
Pino sylvestris	2.975	-	-	1.135	-	-	800	-	<b>4.910</b>
Pino uncinata	215	-	-	-	-	-	-	-	<b>215</b>
<b>Frdosas</b>									
Eucalipto camaldulensis	-	6	-	-	3.524	-	546	17	<b>4.093</b>
Eucalipto globulus	-	-	-	-	13.983	-	-	3.013	<b>16.996</b>
Populus nigra (chopo)	-	-	-	175	-	-	-	-	<b>175</b>
<b>Total</b>	<b>13.807</b>	<b>5.799</b>	<b>125.149</b>	<b>5.425</b>	<b>28.336</b>	<b>38.810</b>	<b>24.018</b>	<b>5.830</b>	<b>247.174</b>
<b>Importe adjudicado (euros)</b>									
<b>Coníferas</b>									
Pino canariensis	-	-	8.219	-	-	-	-	-	<b>8.219</b>
Pino halepensis	29.013	4.590	3.750	1.190	-	20.457	15.615	-	<b>74.615</b>
Pino nigra	69.471	-	-	2.595	-	869.127	-	-	<b>941.193</b>
Pino pinaster	49.417	9.259	197.279	1.754	40.005	199.966	34.776	-	<b>532.456</b>
Pino pinea	-	21.906	137.972	-	228.470	-	6.643	53.844	<b>448.835</b>
Pino radiata	-	-	-	-	-	-	21.622	-	<b>21.622</b>
Pino sylvestris	42.507	-	-	2.035	-	-	1.200	-	<b>45.742</b>
Pino uncinata	2.580	-	-	-	-	-	-	-	<b>2.580</b>
<b>Frdosas</b>									
Eucalipto camaldulensis	-	90	-	-	52.910	-	5.460	353	<b>58.813</b>
Eucalipto globulus	-	-	-	-	346.654	-	-	73.887	<b>420.541</b>
Populus nigra (chopo)	-	-	-	1.925	-	-	-	-	<b>1.925</b>
<b>Total</b>	<b>192.988</b>	<b>35.845</b>	<b>347.220</b>	<b>9.499</b>	<b>668.039</b>	<b>1.089.550</b>	<b>85.316</b>	<b>128.084</b>	<b>2.556.541</b>

FUENTE: Consejería de Medio Ambiente

\*Estimaciones de los planes anuales de aprovechamientos redactados.

#### 6.4.2. Cortas de madera según titularidad por provincia. Año 2005\*

	Almería	Cádiz	Córdoba	Granada	Huelva	Jaén	Málaga	Sevilla	Andalucía
<b>Producción (m³)</b>									
Comunidad autónoma	11.144	2.283	50.754	1.860	15.736	35.854	13.554	3.563	<b>134.748</b>
Consortiados o conveniados con ayuntamientos	2.138	-	4.584	2.475	-	-	-	450	<b>9.647</b>
Convenio de cooperación con ayuntamientos	490	3.516	-	565	12.600	-	10.194	1.817	<b>29.182</b>
Ayuntamientos no consorciados	-	-	-	-	-	300	-	-	<b>300</b>
Otras entidades públicas no consorciados	-	-	-	-	-	2.656	-	-	<b>2.656</b>
Consortiados o conveniados con particulares	35	-	69.811	525	-	-	-	-	<b>70.371</b>
Consortiados o conveniados con otros	-	-	-	-	-	-	270	-	<b>270</b>
<b>Total</b>	<b>13.807</b>	<b>5.799</b>	<b>125.149</b>	<b>5.425</b>	<b>28.336</b>	<b>38.810</b>	<b>24.018</b>	<b>5.830</b>	<b>247.174</b>
<b>Importe adjudicado (euros)</b>									
Comunidad autónoma	161.667	19.816	185.524	2.971	331.349	1.088.500	44.137	84.531	<b>1.918.495</b>
Consortiados o conveniados con ayuntamientos	25.721	-	9.993	3.194	-	-	-	5.400	<b>44.308</b>
Convenio de cooperación con ayuntamientos	5.180	16.029	-	2.657	336.690	-	40.369	38.153	<b>439.078</b>
Ayuntamientos no consorciados	-	-	-	-	-	1.050	-	-	<b>1.050</b>
Otras entidades públicas no consorciados	-	-	-	-	-	-	-	-	<b>-</b>
Consortiados o conveniados con particulares	420	-	151.703	677	-	-	-	-	<b>152.800</b>
Consortiados o conveniados con otros	-	-	-	-	-	-	810	-	<b>810</b>
<b>Total</b>	<b>192.988</b>	<b>35.845</b>	<b>347.220</b>	<b>9.499</b>	<b>668.039</b>	<b>1.089.550</b>	<b>85.316</b>	<b>128.084</b>	<b>2.556.541</b>

FUENTE: Consejería de Medio Ambiente

\*Estimaciones de los planes anuales de aprovechamientos redactados.

#### 6.4.3. Evolución de la producción de corcho en montes públicos por provincia. Años 2000-2005

	Almería	Cádiz	Córdoba	Granada	Huelva	Jaén	Málaga	Sevilla	Andalucía
<b>Año 2000</b>									
Producción (t)	-	246,0	-	-	-	53,5	-	-	<b>299,5</b>
Importe adjudicación (euros)	-	350.652	-	-	-	56.155	-	-	<b>406.807</b>
Valor medio (euros/t)	-	1.425,4	-	-	-	1.049,6	-	-	<b>2.475,0</b>
<b>Año 2001</b>									
Producción (t)	-	1.706,0	-	-	288,0	19,1	-	-	<b>2.013,1</b>
Importe adjudicación (euros)	-	2.855.091	-	-	363.506	12.018	-	-	<b>3.230.615</b>
Valor medio (euros/t)	-	1.673,6	-	-	1.262,2	629,2	-	-	<b>3.564,9</b>
<b>Año 2002</b>									
Producción (t)	-	1.004,5	-	-	-	-	-	-	<b>1.004,5</b>
Importe adjudicación (euros)	-	1.763.143	-	-	-	-	-	-	<b>1.763.143</b>
Valor medio (euros/t)	-	1.755,2	-	-	-	-	-	-	<b>1.755,2</b>
<b>Año 2003</b>									
Producción (t)	-	11.087,9	-	-	-	-	455,0	337,7	<b>11.880,7</b>
Importe adjudicación (euros)	-	4.016.748	-	-	-	-	921.639	740.208	<b>5.678.596</b>
Valor medio (euros/t)	-	362,3	-	-	-	-	2.025,4	2.191,7	<b>478,0</b>
<b>Año 2004</b>									
Producción (t)	-	610,2	-	-	98,6	-	193,8	271,4	<b>1.175</b>
Importe adjudicación (euros)	-	1.102.328	-	-	75.468,00	-	414.082	690.111	<b>2.281.989</b>
Valor medio (euros/t)	-	1.806,6	-	-	765,4	-	2.136,5	2.542,3	<b>1.942,1</b>
<b>Año 2005*</b>									
Producción (t)	-	2.419,1	-	-	24,9	10,0	1.789,7	202,3	<b>4.446</b>
Importe adjudicación (euros)	-	3.015.998	-	-	25.979,00	8.702,00	2.683.077	297.457	<b>6.031.213</b>
Valor medio (euros/t)	-	1.246,7	-	-	1.043,3	870,2	1.499,2	1.470,4	<b>1.356,5</b>

FUENTE: Consejería de Medio Ambiente

\*Estimaciones de los planes anuales de aprovechamientos redactados.

## 6. Sector primario

### 6.4.4. Producción de leña en montes públicos por provincia. Año 2005\*

	Almería	Cádiz	Córdoba	Granada	Huelva	Jaén	Málaga	Sevilla	Andalucía
<b>Leña de coníferas</b>									
Producción (estéreos)	-	1.856	-	6.380	-	-	252	250	<b>8.738</b>
Importe de adjudicación (euros)	-	18.028	-	3.797	-	-	252	25	<b>22.102</b>
<b>Leña de frondosas</b>									
Producción (kg)	4.000.000	3.865.000	-	5.000	-	50.000	820.100	4.500	<b>8.744.600</b>
Importe de adjudicación (euros)	4.800	12.830	-	30	-	1.000	5.908	310	<b>24.878</b>
<b>Piñas secas</b>									
Producción (kg)	-	-	-	-	-	1.000	-	-	<b>1.000</b>
Importe de adjudicación (euros)	-	-	-	-	-	220	-	-	<b>220</b>
<b>Otras leñas</b>									
Producción (estéreos)	-	-	-	-	1.000	-	38.000	5.400	<b>44.642</b>
Importe de adjudicación (euros)	-	-	-	-	220	-	2.280	470	<b>6.992</b>

FUENTE: Consejería de Medio Ambiente

\*Estimaciones de los planes anuales de aprovechamientos redactados.

### 6.4.5. Producción de leña en montes públicos según titularidad en Andalucía. Año 2005\*

	Comunidad autónoma	Consortiados o conveniados con ayuntamientos	Convenio de cooperación con ayuntamientos	Ayuntamientos no consorciados	Otras entidades públicas no consorciados	Vecinales
Leña de coníferas (estéreos)	6.120	700	1.918	-	-	-
Leña de frondosas (kg)	1.122.500	4.000.000	3.547.100	-	50.000	25.000
Piñas secas (kg)	1.000	-	-	-	-	-
Otras leñas (estéreos)	6.642	-	38.000	-	-	-

FUENTE: Consejería de Medio Ambiente

\*Estimaciones de los planes anuales de aprovechamientos redactados.



### 6.4.6. Aprovechamiento cinegético según tipo de caza y especie por provincia. Capturas 2004/2005

(número de piezas cobradas)

	Almería	Cádiz	Córdoba	Granada	Huelva	Jaén	Málaga	Sevilla	Andalucía
<b>Caza mayor</b>									
Cabra montes	..	20	-	..	-	..	..	-	..
Ciervo	..	1.599	7.653	..	3.205	..	..	5.396	..
Corzo	..	137	-	..	-	..	..	-	..
Gamo	..	196	476	..	75	..	..	292	..
Jabalí	..	950	2.292	..	2.519	..	..	2.458	..
Muflón	..	207	217	..	196	..	..	204	..
<b>Total</b>	..	<b>3.109</b>	<b>10.638</b>	..	<b>5.995</b>	..	..	<b>8.350</b>	..
<b>Caza menor</b>									
Aves acuáticas	..	2.785	731	..	440	..	..	16.510	..
Codorniz	..	10.197	9.738	..	4.706	..	..	23.728	..
Conejo	..	149.763	90.812	..	62.539	..	..	190.585	..
Liebre	..	13.798	39.835	..	9.947	..	..	86.684	..
Perdiz roja	..	89.347	68.176	..	63.976	..	..	224.540	..
Otras especies de caza menor	..	156.111	204.923	..	218.151	..	..	362.560	..
<b>Total</b>	..	<b>422.001</b>	<b>414.215</b>	..	<b>359.759</b>	..	..	<b>904.607</b>	..

FUENTE: Consejería de Medio Ambiente

## 6. Sector primario

### 6.5. Industria agroalimentaria

#### 6.5.1. Distribución de las empresas inscritas en el Registro de Industrias Agrarias según actividad por provincia. Año 2005

	Almería	Cádiz	Córdoba	Granada	Huelva	Jaén	Málaga	Sevilla	Andalucía
Aceite	37	20	233	185	21	426	112	152	<b>1.186</b>
Cárnicas	83	60	102	142	149	152	168	107	<b>963</b>
Hortofrutícolas	212	79	42	87	164	42	122	85	<b>833</b>
Lácteas	16	15	18	13	10	23	37	44	<b>176</b>
Vínicas	14	305	123	32	333	24	61	82	<b>974</b>
Otros	72	242	226	50	116	226	194	461	<b>1.587</b>
<b>Total</b>	<b>434</b>	<b>721</b>	<b>744</b>	<b>509</b>	<b>793</b>	<b>893</b>	<b>694</b>	<b>931</b>	<b>5.719</b>

FUENTE: Consejería de Agricultura y Pesca

#### 6.5.2. Modificaciones inscritas en el Registro de Industrias Agrarias según tipo por provincia. Año 2005

	Almería	Cádiz	Córdoba	Granada	Huelva	Jaén	Málaga	Sevilla	Andalucía
Adecuación registral	19	6	1	65	5	9	5	31	<b>141</b>
Ampliación	52	31	4	10	2	34	4	7	<b>144</b>
Arrendamiento	1	5	-	1	-	3	-	-	<b>10</b>
Baja	28	92	432	85	20	3	29	4	<b>693</b>
Cambio de actividad	-	-	-	1	-	-	-	1	<b>2</b>
Cambio de titularidad	8	8	7	21	3	11	1	2	<b>61</b>
Cese de funcionamiento	1	-	-	1	-	-	-	-	<b>2</b>
Instalación	21	33	4	51	9	18	4	2	<b>142</b>
Legalización	-	-	3	-	4	-	1	-	<b>8</b>
Perfeccionamiento	3	9	2	27	1	42	11	6	<b>101</b>
Reducción	1	5	-	-	-	-	-	-	<b>6</b>
Sustitución	-	-	-	-	-	1	-	-	<b>1</b>
Traslado	3	4	1	7	-	13	2	-	<b>30</b>
<b>Total</b>	<b>137</b>	<b>193</b>	<b>454</b>	<b>269</b>	<b>44</b>	<b>134</b>	<b>57</b>	<b>53</b>	<b>1.341</b>

FUENTE: Consejería de Agricultura y Pesca

### 6.5.3. Establecimientos industriales de productos alimenticios y bebidas según rama de actividad por estrato de empleo en Andalucía. Años 2004-2005

	Sin empleo asignado	De 0 a 2 trabajadores	De 3 a 5 trabajadores	De 6 a 19 trabajadores	De 20 a 49 trabajadores	De 50 a 99 trabajadores	De 100 y más trabajadores
<b>Año 2004</b>							
Industria cárnica	56	364	200	207	49	7	10
Elaboración y conservación de pescados y productos a base de pescado	16	27	24	40	10	5	1
Preparación y conservación de frutas y hortalizas	69	266	93	110	50	5	5
Fabricación de grasas y aceites (vegetales y animales)	88	363	265	306	55	11	3
Industrias lácteas	31	172	41	38	5	5	4
Fabricación de productos de molinería, almidones y productos amiláceos	3	55	23	27	10	1	1
Fabricación de productos para la alimentación animal	12	52	20	26	10	3	-
Elaboración de otros productos alimenticios	165	2.824	826	537	68	15	12
Elaboración de bebidas	69	336	79	88	38	11	7
<b>Total</b>	<b>509</b>	<b>4.459</b>	<b>1.571</b>	<b>1.379</b>	<b>295</b>	<b>63</b>	<b>43</b>
<b>Año 2005</b>							
Industria cárnica	66	367	171	214	46	11	7
Elaboración y conservación de pescados y productos a base de pescado	14	28	23	48	7	5	2
Preparación y conservación de frutas y hortalizas	73	239	82	113	46	9	9
Fabricación de grasas y aceites (vegetales y animales)	86	349	252	309	49	11	3
Industrias lácteas	25	148	41	36	6	4	4
Fabricación de productos de molinería, almidones y productos amiláceos	4	54	17	24	10	-	1
Fabricación de productos para la alimentación animal	11	45	16	28	10	4	-
Elaboración de otros productos alimenticios	149	2.702	726	502	78	18	7
Elaboración de bebidas	71	289	61	94	35	12	8
<b>Total</b>	<b>499</b>	<b>4.221</b>	<b>1.389</b>	<b>1.368</b>	<b>287</b>	<b>74</b>	<b>41</b>

FUENTE: IEA. Directorio de establecimientos con actividades económicas de Andalucía

## 6. Sector primario

### 6.5.4. Características generales de la industria agroalimentaria por sector en Andalucía. Año 2004

	Sector 4	Sector 5	Sector 6	Sector 7	Sector 8	Sector 9	Sector 10	Sector 11	Sector 12	Sector 13 y 16	Sector 14	Sector 15
<b>Personas ocupadas</b>	<b>7.709</b>	<b>1.950</b>	<b>4.345</b>	<b>6.071</b>	<b>2.668</b>	<b>1.140</b>	<b>982</b>	<b>12.536</b>	<b>2.956</b>	<b>3.310</b>	<b>4.426</b>	<b>2.013</b>
<b>Horas trabajadas (miles)</b>	<b>14.116</b>	<b>3.241</b>	<b>7.834</b>	<b>10.348</b>	<b>4.700</b>	<b>2.058</b>	<b>1.791</b>	<b>22.345</b>	<b>5.072</b>	<b>5.646</b>	<b>7.722</b>	<b>3.558</b>
<b>Ingresos de explotación (miles de euros)</b>	<b>1.410.706</b>	<b>213.144</b>	<b>848.789</b>	<b>4.381.793</b>	<b>771.913</b>	<b>459.010</b>	<b>494.408</b>	<b>661.310</b>	<b>432.224</b>	<b>548.651</b>	<b>1.164.271</b>	<b>933.072</b>
Importe neto de la cifra de negocios	1.391.922	211.021	822.478	4.347.618	759.057	457.225	490.779	651.596	428.308	534.551	1.115.245	885.552
Ventas netas de productos	1.202.330	162.147	734.809	3.845.974	673.393	437.868	436.148	575.228	409.869	456.372	1.014.924	868.214
Ventas netas de mercaderías	149.739	44.251	77.823	476.170	85.083	18.924	49.885	74.019	7.880	46.404	72.668	6.906
Prestaciones de servicios	39.853	4.623	9.846	25.474	581	434	4.746	2.350	10.559	31.775	27.653	10.432
Otros ingresos	18.785	2.122	26.311	34.175	12.856	1.784	3.629	9.713	3.915	14.100	49.026	47.519
Trabajos realizados para el inmovilizado	537	-	989	4.089	1.989	-	157	257	1.050	1.189	1.334	9.657
Subvenciones a la explotación	2.804	1.041	18.042	14.147	2.097	16	2.116	1.104	225	464	12.670	198
Otros ingresos de explotación	15.444	1.081	7.279	15.938	8.770	1.768	1.356	8.352	2.640	12.447	35.022	37.664
<b>Variación de existencias de productos (miles de euros)</b>	<b>8.523</b>	<b>-207</b>	<b>22.082</b>	<b>140.483</b>	<b>2.070</b>	<b>-5.323</b>	<b>3.783</b>	<b>830</b>	<b>13.057</b>	<b>362</b>	<b>-5.622</b>	<b>4.704</b>
<b>Gastos de explotación (miles de euros)</b>	<b>1.385.340</b>	<b>202.617</b>	<b>858.549</b>	<b>4.357.498</b>	<b>662.592</b>	<b>447.392</b>	<b>490.341</b>	<b>612.531</b>	<b>403.641</b>	<b>483.535</b>	<b>1.070.328</b>	<b>878.425</b>
Consumos y trabajos realizados por otras empresas	1.047.078	137.187	646.858	3.934.580	426.900	357.136	425.876	302.147	262.909	272.193	493.036	564.977
Consumo de materias primas	821.988	90.147	473.878	3.315.264	346.632	315.423	356.796	224.311	212.284	185.681	297.403	434.195
Consumo de otros aprovisionamientos	61.884	12.325	84.956	175.654	34.194	18.801	18.002	29.890	40.244	41.268	132.000	112.558
Consumo de mercaderías	124.569	32.874	76.717	418.095	44.993	17.386	43.385	41.478	7.181	31.864	54.354	6.591
Trabajos realizados por otras empresas	38.637	1.842	11.306	25.568	1.080	5.526	7.693	6.469	3.200	13.379	9.278	11.632
Gastos de personal	150.708	31.722	90.887	130.310	74.545	31.572	23.120	180.540	72.355	92.838	181.196	73.403
Servicios exteriores	155.712	27.722	99.957	204.250	136.103	49.928	35.650	105.895	50.297	97.203	309.584	147.906
Dotaciones para amortización del inmovilizado	31.841	5.986	20.847	88.358	25.044	8.756	5.694	23.948	18.079	21.301	86.512	92.139
<b>Inversión realizada en activos materiales (miles de euros)</b>	<b>62.657</b>	<b>10.325</b>	<b>40.705</b>	<b>133.111</b>	<b>41.724</b>	<b>7.413</b>	<b>23.177</b>	<b>40.734</b>	<b>20.368</b>	<b>22.521</b>	<b>66.114</b>	<b>75.227</b>

FUENTE: IEA. Encuesta industrial anual de empresas. Resultados para Andalucía

Sector 4: Industria cárnica.

Sector 5: Elaboración y conservación de pescados y productos a base de pescado.

Sector 6: Preparación y conservación de frutas y hortalizas.

Sector 7: Fabricación de grasas y aceites (vegetales y animales).

Sector 8: Industrias lácteas.

Sector 9: Fabricación de productos de molinería, almidones y productos amiláceos.

Sector 10: Fabricación de productos para la alimentación animal.

Sector 11: Pan, galletas y productos de panadería y pastelería.

Sector 12: Industria del azúcar, cacao y chocolate.

Sector 13 y 16: Otros productos alimenticios diversos. Industria del tabaco.

Sector 14: Elaboración de bebidas alcohólicas.

Sector 15: Producción de aguas minerales y bebidas analcohólicas.

### 6.5.5. Industrias sometidas a control según su actividad en agricultura ecológica en Andalucía. Año 2005

Número

	Número
<b>Relacionadas con la producción vegetal</b>	<b>300</b>
Almazara y/o envasadora de aceite	85
Bodegas y embotelladoras de vinos y cavas	14
Manipulación y envasado de productos hortofrutícolas frescos	52
Conservas, semiconservas y zumos vegetales	11
Elaboración de especias aromáticas y medicinales	7
Panificación y pastas alimenticias	35
Galletas, confitería y pastelería	6
Manipulación y envasado de frutos secos	17
Manipulación y envasado de granos	4
Preparados alimenticios	11
Otros	58
<b>Relacionadas con la producción animal</b>	<b>34</b>
Mataderos y salas de despiece	11
Embutidos y salazones cárnicos	8
Leche, quesos y derivados lácteos	5
Carnes frescas	5
Huevos	2
Miel	3
<b>Total</b>	<b>334</b>

FUENTE: Ministerio de Agricultura, Pesca y Alimentación

### 6.5.6.G. Evolución de la producción de aceite de oliva. Años 1990-2005

(t)

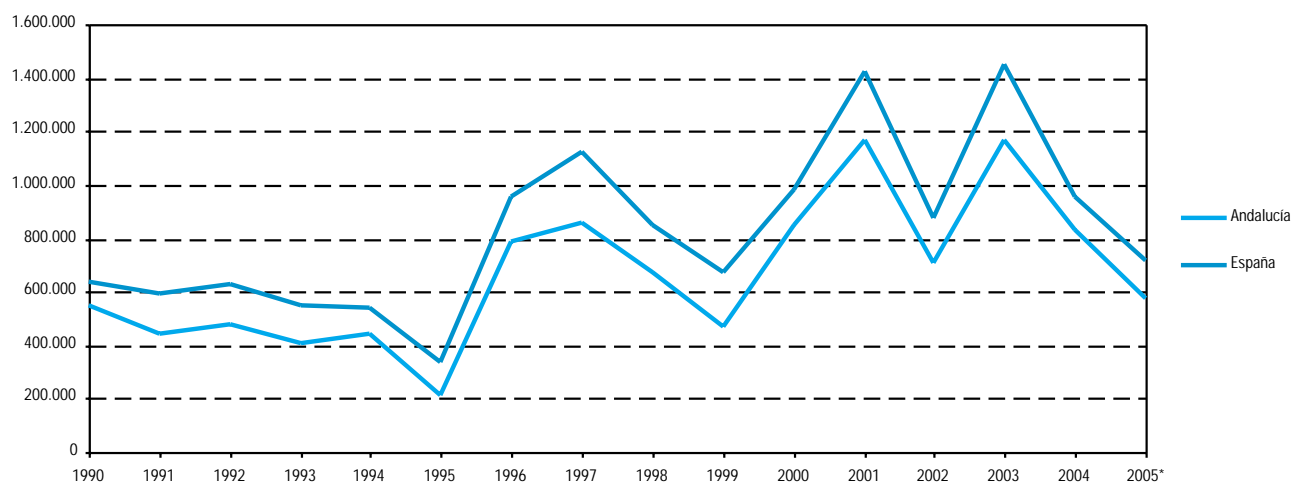

FUENTES: Consejería de Agricultura y Pesca

Años 1990-2003: Ministerio de Agricultura, Pesca y Alimentación. Anuario de estadística agroalimentaria

Años 2004-2005: Ministerio de Agricultura, Pesca y Alimentación. Boletín mensual de estadística

\*Datos provisionales.

## 6. Sector primario

### 6.5.7. Productos obtenidos de la aceituna por provincia. Años 2003-2004\*

(t)

	Almería	Cádiz	Córdoba	Granada	Huelva	Jaén	Málaga	Sevilla	Andalucía
<b>Año 2003</b>									
<b>Aceituna aderezada</b>	2.643	800	57.423	700	9.041	12.358	46.465	319.766	<b>449.196</b>
<b>Aceite de oliva virgen</b>	<b>10.547</b>	<b>6.940</b>	<b>274.311</b>	<b>112.918</b>	<b>3.821</b>	<b>613.931</b>	<b>73.457</b>	<b>74.756</b>	<b>1.170.681</b>
Extra (hasta 0,5°)	6.328	694	96.009	49.232	802	214.876	44.133	46.109	<b>458.183</b>
Extra (0,5° a 1°)	2.637	4.164	150.871	23.826	950	337.662	404	8.882	<b>529.396</b>
Fino (de 1° a 1,5°)	1.371	1.735	-	14.228	621	-	10.078	7.343	<b>35.376</b>
Corriente (de 1,5° a 3°)	211	278	-	16.034	1.150	-	4.679	3.276	<b>25.628</b>
Lampante (más de 3°)	-	69	27.431	9.598	298	61.393	14.163	9.146	<b>122.098</b>
<b>Aceite de orujo</b>	-	69	41.636	6.676	-	49.114	6.125	4.485	<b>108.105</b>
<b>Orujos sin desgrasar</b>	25.111	16.752	1.156.554	439.219	16.285	2.355.868	306.234	62.214	<b>4.378.237</b>
<b>Turbios</b>	-	2.800	2.087	1.329	-	-	-	-	<b>6.216</b>
<b>Año 2004</b>									
<b>Aceituna aderezada</b>	964	-	44.711	480	7.003	8.783	35.377	304.029	<b>401.347</b>
<b>Aceite de oliva virgen</b>	<b>6.210</b>	<b>6.113</b>	<b>205.800</b>	<b>77.050</b>	<b>5.111</b>	<b>423.034</b>	<b>45.891</b>	<b>60.598</b>	<b>829.807</b>
Extra (hasta 0,5°)	3.726	611	72.822	27.199	4.702	149.754	40.623	37.679	<b>337.116</b>
Extra (0,5° a 1°)	1.552	3.668	53.293	29.664	300	99.836	1.409	11.025	<b>200.747</b>
Fino (de 1° a 1,5°)	807	1.528	36.410	12.328	59	76.146	518	3.281	<b>131.077</b>
Corriente (de 1,5° a 3°)	125	245	38.715	5.239	50	88.837	436	2.656	<b>136.303</b>
Lampante (más de 3°)	-	61	4.560	2.620	-	8.461	2.905	5.957	<b>24.564</b>
<b>Aceite de orujo</b>	-	61	31.002	4.686	-	35.993	3.752	3.636	<b>79.130</b>
<b>Orujos sin desgrasar</b>	13.306	16.752	861.155	308.284	24.000	1.564.932	187.601	48.429	<b>3.024.459</b>
<b>Turbios</b>	-	2.800	1.566	837	-	-	-	-	<b>5.203</b>

FUENTE: Consejería de Agricultura y Pesca

\*Datos provisionales.

## 6.5.8. Productos obtenidos de la uva por provincia. Años 2003-2004\*

(hL)

	Almería	Cádiz	Córdoba	Granada	Huelva	Jaén	Málaga	Sevilla	Andalucía
<b>Año 2003</b>									
Vinos de calidad producidos en regiones determinadas	-	478.451	368.456	-	120.285	-	27.237	18.504	<b>1.012.933</b>
<b>Vinos de mesa</b>	<b>31.584</b>	<b>531.459</b>	<b>658.377</b>	<b>93.756</b>	<b>433.471</b>	<b>17.741</b>	<b>55.854</b>	<b>70.869</b>	<b>1.893.111</b>
Blancos	10.896	415.904	651.618	6.563	432.637	13.572	54.099	70.869	<b>1.656.158</b>
Tintos	14.845	-	6.759	4.688	834	4.169	1.755	-	<b>33.050</b>
Rosados y claretes	5.843	115.555	-	82.505	-	-	-	-	<b>203.903</b>
<b>Zumos y mostos</b>	<b>4.379</b>	<b>2.172</b>	<b>-</b>	<b>-</b>	<b>-</b>	<b>-</b>	<b>-</b>	<b>-</b>	<b>6.551</b>
<b>Uvas pasas</b>	<b>..</b>	<b>..</b>	<b>..</b>	<b>..</b>	<b>..</b>	<b>..</b>	<b>..</b>	<b>..</b>	<b>..</b>
<b>Año 2004</b>									
Vinos de calidad producidos en regiones determinadas	-	460.739	335.473	-	83.965	-	-	16.361	<b>896.538</b>
<b>Vinos de mesa</b>	<b>36.016</b>	<b>518.776</b>	<b>459.858</b>	<b>71.175</b>	<b>292.423</b>	<b>12.325</b>	<b>60.731</b>	<b>62.704</b>	<b>1.514.008</b>
Blancos	12.606	52.725	445.429	4.982	290.559	10.137	57.326	62.704	<b>936.468</b>
Tintos	16.927	351.251	14.429	3.559	1.864	2.188	3.405	-	<b>393.623</b>
Rosados y claretes	6.483	114.800	-	62.634	-	-	-	-	<b>183.917</b>
<b>Zumos y mostos</b>	<b>-</b>	<b>-</b>	<b>15.225</b>	<b>-</b>	<b>-</b>	<b>-</b>	<b>-</b>	<b>-</b>	<b>15.225</b>
<b>Uvas pasas</b>	<b>..</b>	<b>..</b>	<b>..</b>	<b>..</b>	<b>..</b>	<b>..</b>	<b>..</b>	<b>..</b>	<b>..</b>

FUENTE: Consejería de Agricultura y Pesca

\*Datos provisionales.

## 6. Sector primario

### 6.5.9. Sacrificio de ganado bovino según tipo de animal y producción de carne por provincia. Año 2003

	Almería	Cádiz	Córdoba	Granada	Huelva	Jaén	Málaga	Sevilla	Andalucía
<b>Reses sacrificadas</b>									
Terneras	30	-	100	40	20	217	690	99	<b>1.196</b>
Novillas	1.217	9.327	5.247	2.170	74	395	16.983	8.985	<b>44.398</b>
Vacas	56	377	384	135	100	70	898	23.743	<b>25.763</b>
Toros	4.026	9.206	49	2.484	-	1.737	57	33.141	<b>50.700</b>
<b>Total</b>	<b>5.329</b>	<b>18.910</b>	<b>5.780</b>	<b>4.829</b>	<b>194</b>	<b>2.419</b>	<b>18.628</b>	<b>65.968</b>	<b>122.057</b>
<b>Peso canal medio (kg)</b>									
Terneras	168,0	-	136,0	110,0	146,2	128,7	170,0	150,0	<b>155,6</b>
Novillas	231,0	253,0	262,0	249,0	196,0	235,4	288,3	259,2	<b>267,8</b>
Vacas	245,0	272,0	233,0	245,0	268,1	170,0	268,1	232,2	<b>234,1</b>
Toros	304,0	317,0	251,0	263,0	-	295,2	433,3	260,0	<b>275,4</b>
<b>Producción de carne (t)</b>	<b>1.523,0</b>	<b>5.383,4</b>	<b>1.489,2</b>	<b>1.229,4</b>	<b>44,2</b>	<b>645,6</b>	<b>5.278,3</b>	<b>16.475,1</b>	<b>32.068,1</b>

FUENTE: Consejería de Agricultura y Pesca

### 6.5.10. Sacrificio de ganado ovino según tipo de animal y producción de carne por provincia. Año 2003

	Almería	Cádiz	Córdoba	Granada	Huelva	Jaén	Málaga	Sevilla	Andalucía
<b>Reses sacrificadas</b>									
Corderos	28.771	9.744	21.993	113.270	9.988	77.328	32.261	82.822	<b>376.177</b>
Reproductores	33	12	-	-	-	77	4	5.207	<b>5.333</b>
<b>Total</b>	<b>28.804</b>	<b>9.756</b>	<b>21.993</b>	<b>113.270</b>	<b>9.988</b>	<b>77.405</b>	<b>32.265</b>	<b>88.029</b>	<b>381.510</b>
<b>Peso canal medio (kg)</b>									
Corderos	12,0	11,1	13,4	12,5	12,4	13,8	11,6	13,5	<b>12,8</b>
Reproductores	21,0	16,7	-	-	-	31,2	25,0	25,1	<b>25,2</b>
<b>Producción de carne (t)</b>	<b>333,0</b>	<b>108,4</b>	<b>293,7</b>	<b>1.413,0</b>	<b>123,6</b>	<b>1.065,8</b>	<b>375,4</b>	<b>1.249,6</b>	<b>4.962,3</b>

FUENTE: Consejería de Agricultura y Pesca



### 6.5.11. Sacrificio de ganado caprino según tipo de animal y producción de carne por provincia. Año 2003

	Almería	Cádiz	Córdoba	Granada	Huelva	Jaén	Málaga	Sevilla	Andalucía
<b>Reses sacrificadas</b>									
Cabritos	12.977	822	216	7.575	28	29.019	1.251	55.815	<b>107.703</b>
Chivos	9	465	906	9.473	1.274	-	6.461	37.799	<b>56.387</b>
Caprino mayor	49	100	986	26	-	-	13	8.546	<b>9.720</b>
<b>Total</b>	<b>13.035</b>	<b>1.387</b>	<b>2.108</b>	<b>17.074</b>	<b>1.302</b>	<b>29.019</b>	<b>7.725</b>	<b>102.160</b>	<b>173.810</b>
<b>Peso canal medio (kg)</b>									
Cabritos	6,0	6,0	6,0	5,8	4,5	8,0	5,8	4,5	<b>5,7</b>
Chivos	10,0	16,0	10,7	8,0	12,4	-	8,6	16,4	<b>13,9</b>
Caprino mayor	21,0	21,0	12,4	21,4	-	-	17,7	19,3	<b>18,6</b>
<b>Producción de carne (t)</b>	<b>75,0</b>	<b>14,0</b>	<b>23,3</b>	<b>120,1</b>	<b>15,9</b>	<b>231,8</b>	<b>63,1</b>	<b>1.033,5</b>	<b>1.576,7</b>

FUENTE: Consejería de Agricultura y Pesca

### 6.5.12. Sacrificio de ganado porcino según tipo de animal y producción de carne por provincia. Año 2003

	Almería	Cádiz	Córdoba	Granada	Huelva	Jaén	Málaga	Sevilla	Andalucía
<b>Reses sacrificadas</b>									
Lechones	3.321	528	18.512	2.500	-	3.939	2.958	2.608	<b>34.366</b>
Otros	140.063	69.020	197.356	216.020	324.160	548.792	1.514.271	290.350	<b>3.300.032</b>
<b>Total</b>	<b>143.384</b>	<b>69.548</b>	<b>215.868</b>	<b>218.520</b>	<b>324.160</b>	<b>552.731</b>	<b>1.517.229</b>	<b>292.958</b>	<b>3.334.398</b>
<b>Peso canal medio (kg)</b>									
Lechones	6,0	8,2	11,7	4,3	-	7,5	5,5	6,4	<b>9,2</b>
Otros	75,0	95,1	88,0	83,8	128,8	71,3	71,7	86,9	<b>80,9</b>
<b>Producción de carne (t)</b>	<b>10.514,0</b>	<b>6.569,6</b>	<b>17.580,6</b>	<b>18.109,4</b>	<b>41.735,7</b>	<b>39.152,4</b>	<b>108.629,5</b>	<b>25.246,4</b>	<b>267.537,6</b>

FUENTE: Consejería de Agricultura y Pesca

## 6. Sector primario

### 6.5.13. Sacrificio de ganado equino según tipo de animal y producción de carne por provincia. Año 2003

	Almería	Cádiz	Córdoba	Granada	Huelva	Jaén	Málaga	Sevilla	Andalucía
<b>Reses sacrificadas</b>									
Caballar	-	-	-	-	-	-	-	39	39
Mular y asnal	-	-	-	-	-	-	-	49	49
<b>Total</b>	-	-	-	-	-	-	-	88	88
<b>Peso canal medio (kg)</b>									
Caballar	-	-	-	-	-	-	-	228,2	228,2
Mular y asnal	-	-	-	-	-	-	-	185,7	185,7
<b>Producción de carne (t)</b>	-	-	-	-	-	-	-	17,9	17,9

FUENTE: Consejería de Agricultura y Pesca

### 6.5.14. Sacrificio de aves y conejos según tipo de animal y producción de carne por provincia. Año 2003

	Almería	Cádiz	Córdoba	Granada	Huelva	Jaén	Málaga	Sevilla	Andalucía
<b>Cabezas sacrificadas (miles)</b>									
Broilers	6.255	3.720	1.006	14.313	326	13.425	2.800	47.492	89.337
Gallinas	174	-	49	-	-	-	-	685	908
Otras aves	-	1	1.426	-	-	-	1	2.537	3.965
Conejos	-	-	-	315	-	-	190	-	505
<b>Peso canal medio (kg)</b>									
Broilers	2,1	1,5	2,5	1,8	2,0	1,8	2,0	2,0	2,0
Gallinas	1,4	-	4,0	-	-	-	-	2,6	2,4
Otras aves	-	36,8	7,9	-	-	-	55,7	9,4	8,9
Conejos	-	-	-	1,1	-	-	1,0	-	1,0
<b>Producción de carne (t)</b>									
Aves	13.318,8	5.430,8	14.042,5	26.380,3	658,8	24.758,4	5.655,5	122.433,1	212.678,2
Conejos	-	-	-	339,3	-	-	190,2	-	529,5

FUENTE: Consejería de Agricultura y Pesca

### 6.5.15. Producción de leche según especie por provincia. Año 2003 (miles de litros)

	Almería	Cádiz	Córdoba	Granada	Huelva	Jaén	Málaga	Sevilla	Andalucía
Leche de vaca	6.462	90.805	190.604	34.482	910	37.256	49.402	117.551	527.471
Leche de oveja	-	99	15	-	1.099	-	-	-	1.213
Leche de cabra	41.831	19.998	23.042	32.849	8.405	9.394	75.032	29.042	239.593
<b>Total</b>	<b>48.293</b>	<b>110.902</b>	<b>213.661</b>	<b>67.331</b>	<b>10.414</b>	<b>46.650</b>	<b>124.434</b>	<b>146.593</b>	<b>768.277</b>

FUENTE: Consejería de Agricultura y Pesca

## 6.6. Medios técnicos de producción

### 6.6.1.G. Evolución de las semillas y plantas de vivero en Andalucía. Años 1990-2003

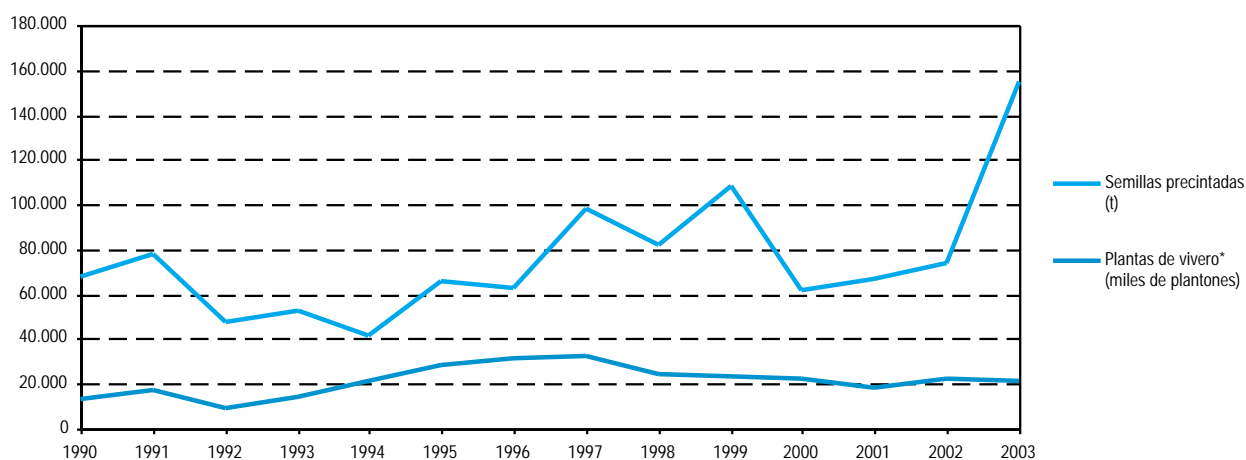

FUENTE: Consejería de Agricultura y Pesca

\*Grupo de producción con reglamento específico.

### 6.6.2. Ventas de productos fitosanitarios por provincia. Año 2005

(t)

	Andalucía	Almería	Cádiz	Córdoba	Granada	Huelva	Jaén	Málaga	Sevilla	España
Insecticidas	<b>4.720,47</b>	1.198,80	430,48	434,94	242,55	347,22	268,27	231,27	1.566,94	<b>17.033,74</b>
Acaricidas	<b>106,03</b>	28,62	20,95	4,64	2,69	21,38	0,43	9,82	17,50	<b>692,87</b>
Nematocidas	<b>5.671,11</b>	4.351,08	539,33	45,19	191,47	224,84	4,56	158,04	156,60	<b>11.971,79</b>
Fungicidas	<b>8.492,24</b>	1.531,75	280,60	1.513,05	533,18	590,66	1.576,42	808,98	1.657,60	<b>27.381,92</b>
Herbicidas	<b>6.963,34</b>	142,72	489,16	1.057,95	381,39	457,73	1.326,90	548,04	2.559,45	<b>23.984,61</b>
Fitorreguladores	<b>4.374,46</b>	930,64	46,91	654,90	390,05	352,49	1.213,31	321,38	464,78	<b>9.516,27</b>
Molusquicidas	<b>1.422,58</b>	38,90	398,74	10,92	9,52	80,54	5,72	59,93	818,31	<b>3.201,86</b>
Varios	<b>526,64</b>	126,06	33,92	44,59	16,40	59,37	27,39	40,56	178,35	<b>2.576,37</b>
<b>Total</b>	<b>32.276,87</b>	<b>8.348,57</b>	<b>2.240,11</b>	<b>3.766,17</b>	<b>1.767,25</b>	<b>2.134,22</b>	<b>4.422,99</b>	<b>2.178,03</b>	<b>7.419,53</b>	<b>96.359,43</b>

FUENTE: Consejería de Medio Ambiente. Informe de medio ambiente

## 6. Sector primario

### 6.6.3. Consumo de fertilizantes por provincia. Años 2002-2003

(t)

	Almería	Cádiz	Córdoba	Granada	Huelva	Jaén	Málaga	Sevilla	Andalucía
<b>Año 2002</b>									
Sulfato amónico 21%	8.453	2.467	18.681	27.822	3.296	25.802	41.567	21.548	<b>149.636</b>
Nitrosulfato amónico 26%	110	-	-	415	-	330	3.615	3.384	<b>7.854</b>
Nitrato amónico cálcico	71	182	389	-	182	1.983	-	4.131	<b>6.938</b>
Nitrato amónico 33,5%	4.124	3.997	28.105	13.409	3.746	13.336	12.378	19.801	<b>98.896</b>
Urea 46%	3.606	20.503	99.748	6.543	20.255	18.166	41.671	67.690	<b>278.182</b>
Otros nitrogenados	31.060	3.566	6.746	1.564	3.713	5.100	6.166	17.424	<b>75.339</b>
Superfosfato simple	2.600	10	3.501	5.900	-	3.304	3.633	536	<b>19.484</b>
Superfosfato concentrado	-	500	720	500	300	260	1.100	2.000	<b>5.380</b>
Cloruro potásico	4.418	-	1.835	3.647	1.098	500	547	8.996	<b>21.041</b>
Sulfato potásico	887	-	7.360	23.823	2.499	177	24	6.663	<b>41.433</b>
Fosfato monoamónico	-	21	24	7	-	-	7	6.003	<b>6.062</b>
Fosfato diamónico	1.684	337	2.496	1.948	1.744	866	1.321	2.273	<b>12.669</b>
Complejo N-P	3.340	6.580	37.338	7.070	8.640	3.092	9.155	22.238	<b>97.453</b>
Complejo N-K	47	-	-	-	-	-	-	9	<b>56</b>
Complejo P-K	36.448	-	-	2.961	1.504	-	1.000	1.002	<b>42.915</b>
Complejo N-P-K	2.466	-	-	-	-	-	-	-	<b>2.466</b>
Otros	8.463	11.798	75.763	33.966	12.543	32.228	33.263	74.102	<b>282.126</b>
<b>Año 2003</b>									
Sulfato amónico 21%	7.100	1.193	15.243	18.643	1.727	17.569	45.815	11.032	<b>118.322</b>
Nitrosulfato amónico 26%	100	-	7.492	6.904	-	301	3.301	500	<b>18.598</b>
Nitrato amónico cálcico	-	200	843	-	-	582	638	2.259	<b>4.522</b>
Nitrato amónico 33,5%	2.962	6.233	33.995	23.020	6.226	8.549	17.148	25.814	<b>123.947</b>
Urea 46%	9.196	8.976	96.264	49.601	6.152	27.046	39.296	64.587	<b>301.118</b>
Otros nitrogenados	48.498	5.208	16.350	13.394	1.730	12.504	8.925	21.780	<b>128.389</b>
Superfosfato simple	2.160	52	7.825	5.040	560	3.440	2.953	3.516	<b>25.546</b>
Superfosfato concentrado	-	500	500	2.156	500	-	500	871	<b>5.027</b>
Cloruro potásico	1.068	-	1.449	10.024	3.714	-	25	3.699	<b>19.979</b>
Sulfato potásico	1.003	48	4.538	21.826	6.002	918	24	13.761	<b>48.120</b>
Fosfato monoamónico	1.505	1.500	1.533	1.000	2.286	1.000	1.000	3.388	<b>13.212</b>
Fosfato diamónico	867	500	2.716	6.194	1.253	551	2.090	2.442	<b>16.613</b>
Complejo N-P	514	2.453	39.385	19.461	1.114	1.548	6.935	14.157	<b>85.567</b>
Complejo N-K	18	-	-	165	-	-	-	3	<b>186</b>
Complejo P-K	41.332	3.200	-	-	1.000	-	505	1.114	<b>47.151</b>
Complejo N-P-K	2.147	-	-	-	-	-	-	-	<b>2.147</b>
Otros	10.970	3.316	84.923	45.690	3.068	39.199	42.662	52.413	<b>282.241</b>

FUENTE: Consejería de Agricultura y Pesca

#### 6.6.4. Inscripción de maquinaria agrícola nueva según tipo de máquina por provincia. Año 2002

(unidades)

	Almería	Cádiz	Córdoba	Granada	Huelva	Jaén	Málaga	Sevilla	Andalucía
<b>Tractores</b>									
Ruedas	627	390	1.285	990	534	1.445	562	1.544	<b>7.377</b>
Cadenas	27	71	261	164	7	154	107	67	<b>858</b>
<b>Motocultores</b>	18	3	31	16	2	84	31	3	<b>188</b>
<b>Maquinaria automotriz de recolección</b>									
Cereales	13	29	53	39	7	9	29	95	<b>274</b>
Forraje	1	3	-	-	1	-	-	-	<b>5</b>
Patatas	-	-	-	-	-	-	-	1	<b>1</b>
Remolacha	-	9	-	-	-	1	-	2	<b>12</b>
Algodón	-	10	6	-	1	2	-	38	<b>57</b>
Olivar	-	-	1	-	-	3	-	1	<b>5</b>
Frutales	-	-	-	-	-	-	-	-	<b>-</b>
Viñedo	1	1	2	-	-	-	-	-	<b>4</b>
Hortalizas	-	-	4	-	-	-	1	2	<b>7</b>
Madera	-	-	-	-	-	-	-	-	<b>-</b>
Otras	-	-	-	-	-	-	-	-	<b>-</b>
<b>Otras máquinas automotrices</b>									
Equipos de carga	-	-	4	1	1	8	1	6	<b>21</b>
Tractocarros	-	-	-	-	-	-	-	-	<b>-</b>
Otras	-	-	-	-	-	-	-	-	<b>-</b>

FUENTE: Consejería de Agricultura y Pesca

## 6. Sector primario

### 6.7. Macromagnitudes del sector

#### 6.7.1. Participación en la producción final agraria según cultivo y especie por provincia. Años 2003-2004

(miles de euros)

	Almería	Cádiz	Córdoba	Granada	Huelva	Jaén	Málaga	Sevilla	Andalucía
<b>Año 2003</b>									
<b>Producción final agraria</b>	2.391.530	816.990	886.440	850.730	481.020	1.139.671	849.371	1.565.191	<b>8.980.943</b>
<b>Producción final agrícola</b>	<b>2.179.780</b>	<b>712.890</b>	<b>730.780</b>	<b>636.056</b>	<b>374.590</b>	<b>1.017.810</b>	<b>571.735</b>	<b>1.101.146</b>	<b>7.324.787</b>
Cereales	1.450	43.320	68.310	19.752	9.220	11.717	21.543	160.469	<b>335.781</b>
Leguminosas	40	2.600	5.410	997	200	706	6.145	3.951	<b>20.049</b>
Pajas	30	1.300	6.410	489	280	1.316	1.162	1.298	<b>12.285</b>
Tubérculos	2.250	21.100	20.570	9.199	3.160	3.118	14.742	30.861	<b>105.000</b>
Cultivos ind. herbáceos	-	103.450	65.940	11.708	9.970	29.742	3.201	264.207	<b>488.218</b>
Forrajes	90	1.170	1.690	2.207	660	494	185	2.536	<b>9.032</b>
Hortalizas	1.941.210	207.790	77.290	319.558	206.320	29.516	226.770	84.650	<b>3.093.104</b>
Cítricos	77.950	70.070	34.210	2.944	83.680	1	61.386	93.139	<b>423.380</b>
Frutales no cítricos	28.860	4.270	9.600	86.494	24.370	11.616	76.110	116.192	<b>357.512</b>
Vino y subproductos	9.040	65.970	31.780	1.839	9.740	213	13.492	3.196	<b>135.270</b>
Aceite y subproductos	49.610	12.750	367.230	167.406	11.950	920.233	86.358	77.218	<b>1.692.755</b>
Otros productos industriales	1.760	410	11.190	495	6.420	5.510	18.818	167.797	<b>212.400</b>
Flores y ornamentales	36.910	153.050	6.870	5.614	4.020	963	34.754	38.225	<b>280.406</b>
Semillas y plantones	30.580	25.640	24.280	7.354	4.600	2.665	7.069	57.407	<b>159.595</b>
<b>Producción final ganadera</b>	194.540	93.470	119.040	162.269	48.180	61.504	241.995	376.340	<b>1.297.338</b>
<b>Producción final forestal</b>	780	19.430	11.070	10.741	47.750	7.347	8.543	39.747	<b>145.408</b>
<b>Otras aportaciones</b>	16.430	-8.800	25.550	41.664	10.500	53.010	27.098	47.958	<b>213.410</b>
<b>Año 2004*</b>									
<b>Producción final agraria</b>	2.270.070	865.960	1.160.570	926.360	516.150	1.781.170	920.490	1.743.180	<b>10.183.950</b>
<b>Producción final agrícola</b>	<b>2.068.700</b>	<b>757.640</b>	<b>999.670</b>	<b>714.620</b>	<b>403.860</b>	<b>1.600.520</b>	<b>627.260</b>	<b>1.220.620</b>	<b>8.392.890</b>
Cereales	1.890	53.620	87.300	34.830	11.720	9.550	22.920	176.640	<b>398.470</b>
Leguminosas	60	2.430	4.810	1.020	210	630	4.050	5.460	<b>18.670</b>
Pajas	430	1.580	8.010	840	360	1.080	1.130	1.440	<b>14.870</b>
Tubérculos	2.180	21.240	11.870	13.200	3.360	3.390	9.450	38.890	<b>103.580</b>
Cultivos ind. herbáceos	-	118.350	65.550	11.670	12.750	28.930	3.630	317.350	<b>558.230</b>
Forrajes	80	1.130	2.690	2.660	700	450	160	2.540	<b>10.410</b>
Hortalizas	1.825.160	218.560	67.490	305.710	225.620	30.130	217.740	98.260	<b>2.988.670</b>
Cítricos	77.950	24.260	37.350	3.360	84.290	-	57.980	92.030	<b>377.220</b>
Frutales no cítricos	13.130	3.600	10.110	76.670	23.080	5.460	70.320	126.550	<b>328.920</b>
Vino y subproductos	7.940	114.900	21.830	1.290	8.090	300	14.270	2.470	<b>171.090</b>
Aceite y subproductos	63.440	18.870	617.640	244.760	13.440	1.514.600	158.590	146.280	<b>2.777.620</b>
Otros productos industriales	-	410	32.740	340	6.040	2.460	26.590	120.180	<b>188.760</b>
Flores y ornamentales	45.860	153.050	8.000	10.920	9.600	880	33.360	35.120	<b>296.790</b>
Semillas y plantones	30.580	25.640	24.280	7.350	4.600	2.660	7.070	57.410	<b>159.590</b>
<b>Producción final ganadera</b>	184.600	97.640	136.910	152.900	51.950	96.710	265.500	418.180	<b>1.404.390</b>
<b>Producción final forestal</b>	1.950	20.390	15.150	12.070	50.430	8.200	9.050	44.640	<b>161.880</b>
<b>Otras aportaciones</b>	14.820	-9.710	8.840	46.770	9.910	75.740	18.680	59.740	<b>224.790</b>

FUENTE: Consejería de Agricultura y Pesca

\*Datos avance.

## 6.7.2. Macromagnitudes del sector agrario por provincia. Años 2003-2004

(miles de euros)

	Almería	Cádiz	Córdoba	Granada	Huelva	Jaén	Málaga	Sevilla	Andalucía
<b>Año 2003</b>									
Producción final	2.391.530	816.990	886.440	850.730	481.020	1.139.671	849.371	1.565.191	<b>8.980.943</b>
Gastos fuera del sector	588.430	143.230	256.020	281.443	111.980	161.792	156.719	741.517	<b>2.441.131</b>
VAB a precios de mercado	1.803.100	673.760	630.420	569.287	369.040	977.879	692.652	823.674	<b>6.539.812</b>
Subvenciones	27.950	105.780	360.607	130.420	52.590	486.820	87.147	309.521	<b>1.560.835</b>
VAB al coste de los factores	1.831.050	779.540	991.027	699.707	421.630	1.464.699	779.799	1.133.195	<b>8.100.647</b>
Amortizaciones	46.170	46.070	61.330	54.189	28.550	43.389	116.812	162.671	<b>559.181</b>
Renta agraria	1.784.880	733.470	929.697	645.518	393.080	1.421.310	662.987	970.524	<b>7.541.466</b>
<b>Año 2004*</b>									
Producción final	2.270.070	865.960	1.160.570	926.360	516.150	1.781.170	920.490	1.743.180	<b>10.183.950</b>
Gastos fuera del sector	558.380	149.620	349.100	358.700	120.730	222.530	150.500	789.630	<b>2.699.190</b>
VAB a precios de mercado	1.711.710	716.350	811.470	567.660	395.420	1.558.640	769.990	953.550	<b>7.484.760</b>
Subvenciones	27.950	105.780	360.610	130.420	52.590	486.820	87.147	309.521	<b>1.560.838</b>
VAB al coste de los factores	1.739.660	822.130	1.172.080	698.080	448.010	2.045.460	857.137	1.263.071	<b>9.045.598</b>
Amortizaciones	44.110	48.890	84.050	60.880	27.360	59.680	107.930	173.230	<b>606.130</b>
Renta agraria	1.695.550	773.230	1.088.030	637.200	420.650	1.985.780	749.207	1.089.841	<b>8.439.468</b>

FUENTE: Consejería de Agricultura y Pesca

\*Datos avance.

## 7. Sector industrial





# Índice del capítulo 7

Fuentes y metodología .....	305
Conceptos y definiciones .....	309
<b>7.1 Establecimientos, ocupación y producción por rama de actividad .....</b>	<b>311</b>
7.1.1. Establecimientos industriales según rama de actividad por provincia. Años 2004-2005 .....	311
7.1.2. Establecimientos industriales según estrato de empleo por provincia. Años 2004-2005 .....	313
7.1.3. Principales características de la industria andaluza según grandes ramas de actividad. Año 2004 .....	313
7.1.4.G. Distribución del valor añadido bruto a precios básicos de la industria andaluza según rama de actividad. Año 2003 .....	314
7.1.5.G. Evolución del índice de producción industrial de Andalucía según grandes ramas de actividad. Años 1990-2005 .....	314
7.1.6.G. Evolución del índice de producción industrial de Andalucía según destino económico de los bienes. Años 1990-2005 .....	315
7.1.7. Índice de producción industrial por grandes ramas de actividad y destino económico de los bienes. Año 2005 .....	315
7.1.8. Valor de la producción industrial comercializada según grupo de actividad. Año 2004 .....	316
7.1.9.G. Distribución de la producción industrial comercializada según grupo de actividad. Año 2004 .....	317
7.1.10. Estadística de la minería según grupo de productos por provincia. Año 2003 .....	318
7.1.11.G. Productividad de la industria minera según grupo de productos. Año 2003 .....	318
<b>7.2. Inversión industrial registrada .....</b>	<b>319</b>
7.2.1. Distribución de la inversión industrial en nuevas industrias registrada en Andalucía según cuantía de la inversión y tamaño del establecimiento. Año 2005 .....	319
7.2.2.G. Inversión industrial registrada en nuevas industrias por puesto de trabajo generado en Andalucía según tamaño del establecimiento. Año 2005 .....	319
7.2.3. Destino final de la inversión en nuevas industrias por provincia. Año 2005 .....	320
7.2.4. Distribución de la inversión industrial registrada y el empleo generado en nuevas industrias según sector por provincia. Año 2005 .....	320
7.2.5.G. Distribución de la inversión industrial registrada en nuevas industrias según sector en Andalucía. Año 2005 .....	321
7.2.6. Distribución de la inversión industrial registrada en nuevas industrias según rama de actividad por provincia. Año 2005 .....	321
<b>7.3. Producción, distribución y consumo de energía .....</b>	<b>322</b>
7.3.1. Número de empresas y personal ocupado en el sector de producción de energía eléctrica por provincia. Año 2004 .....	322
7.3.2. Producción y consumo de energía eléctrica por provincia. Año 2004 .....	322
7.3.3. Evolución del consumo de energía primaria y de energía final según fuentes energéticas en Andalucía. Años 1996-2004 .....	323
7.3.4. Evolución del consumo de energía final por provincia. Años 2000-2004 .....	323
7.3.5.G. Estructura del consumo de energía final por sector de actividad en Andalucía. Año 2004 .....	324

7.3.6.	Evolución del grado de autoabastecimiento energético en Andalucía. Años 1996-2004 .....	324
7.3.7.	Evolución del consumo de energía per cápita y de la intensidad energética en Andalucía. Años 1996-2004 .....	325
7.3.8.	Distribución del consumo de energía eléctrica según tarifas por provincia. Año 2004 .....	325
7.3.9.	Facturación del consumo de energía eléctrica según rama de actividad por provincia. Año 2005 .....	326
7.3.10.G.	Facturación del consumo de energía eléctrica según sectores por provincia. Año 2005 .....	327
7.3.11.	Inversiones efectuadas por el sector de energía eléctrica por provincia. Año 2004 .....	328

# Fuentes y metodología

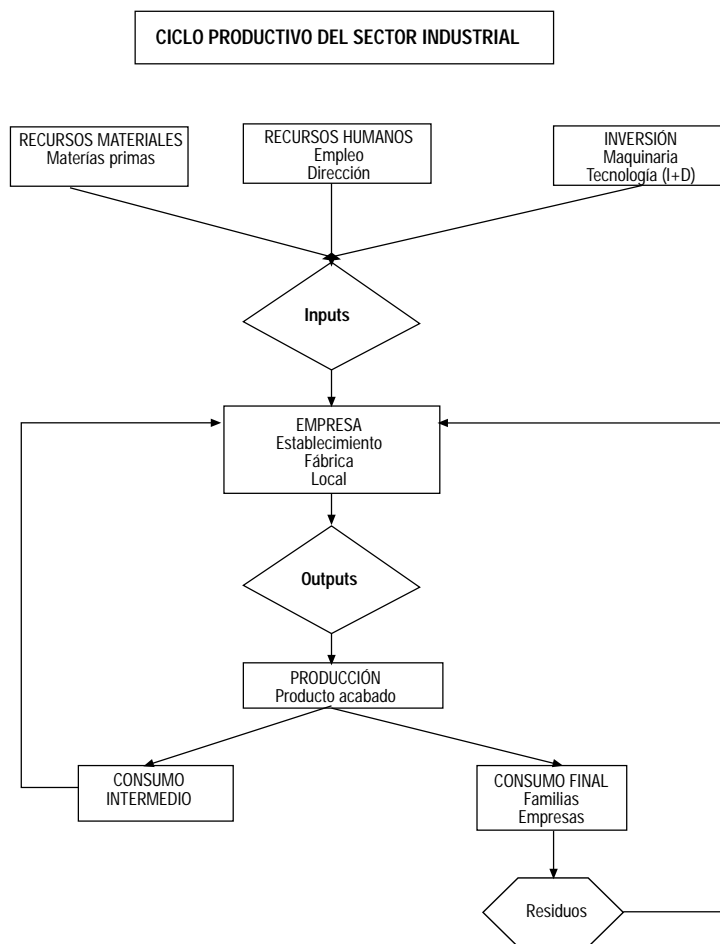

## Contabilidad regional anual de Andalucía. IEA

Ver capítulo 19.

## Encuesta industrial de empresas. INE

Esta encuesta junto con la Encuesta industrial de productos, ambas elaboradas por el INE, son la continuación de la antigua Encuesta industrial y forman parte de un complejo proyecto de modernización del conjunto de estadísticas industriales que pretende como objetivo último, diseñar un auténtico Sistema Integrado de Estadísticas Industriales.

Su periodicidad es anual y el objetivo fundamental es proporcionar en el menor plazo de tiempo posible información fiable relativa a las principales características de los diversos sectores que constituyen la actividad industrial de la economía, atendiendo tanto a la ocupación que generan esas actividades como a los gastos de explotación, inversión y producción de las mismas, de tal forma que se puedan satisfacer las necesidades de información, tanto nacionales como internacionales, en la materia.

El cambio de denominación de estas publicaciones, que se inicia en 1993, vino motivado por la obligación de adaptarse al Reglamento PRODCOM (PRODUCCIÓN COMUNITARIA), relativo a la armonización de las características de producción industrial en los países de la Unión Europea y se atiene a las recomendaciones de Eurostat. La diferencia fundamental con respecto a la anterior Encuesta industrial es que ahora la unidad de encuesta es la empresa industrial para la Encuesta industrial de empresas, y el establecimiento para la Encuesta industrial de productos.

El ámbito poblacional de la Encuesta industrial de empresas es el conjunto de empresas con una o más personas ocupadas remuneradas, y cuya actividad principal figura incluida en las Secciones C a E de la CNAE-93 Rev. 1 (industrias extractivas, manufactureras y la producción y distribución de energía eléctrica, gas y agua). Se entiende por actividad principal de la empresa aquella que genera el mayor valor añadido. Si no se dispone de esta información, se considerará aquella que proporcione el mayor valor de producción o, en su defecto, la que emplee un mayor número de personas ocupadas.

Desde el punto de vista geográfico, el ámbito de la encuesta es todo el territorio nacional, a excepción de Ceuta y Melilla.

La población objeto de estudio de la encuesta se ha dividido, a efectos del diseño muestral, en una serie de sectores industriales, cada uno de los cuales constituye una población independiente a efectos del muestreo. Dentro de cada sector, las empresas con 20 o más personas ocupadas son objeto de un estudio exhaustivo, mientras que las de menos de 20 personas ocupadas se investigan por muestreo. No obstante, si el tamaño del sector no permite tomar una muestra representativa, se realiza también una observación exhaustiva de todas las empresas del sector, sea cual fuere el tamaño de las mismas.

El método de muestreo utilizado es el estratificado, siendo los criterios de estratificación la comunidad autónoma y el tamaño de la empresa. La muestra final está constituida por aproximadamente 43.800 empresas.

### **Encuesta industrial de productos. INE**

Al igual que la Encuesta industrial de empresas, esta encuesta se enmarca dentro del Reglamento PRODCOM (PRODUCCIÓN COMUNITARIA), relativo a la armonización de las estadísticas sobre la producción industrial europea en los países de la Unión Europea. Ambas sustituyen desde 1993 a la anterior Encuesta industrial y actualmente forman parte de un complejo proyecto de modernización del conjunto de estadísticas industriales que pretende como objetivo último, diseñar un auténtico Sistema Integrado de Estadísticas Industriales. Esta encuesta, de periodicidad anual, está destinada a proporcionar en el menor tiempo posible una información precisa y fiable sobre un conjunto de productos industriales (alrededor de 5.000) que cubren una parte importante del sector industrial español (secciones C, D y E de la Clasificación Nacional de Actividades Económicas de 1993).

La unidad de observación es el establecimiento industrial o unidad local, mientras que la unidad informante es la empresa. La recogida de información se realiza a través de un sistema mixto: por correo y agentes entrevistadores.

La población objeto de estudio son los establecimientos industriales que cubren el 90% de la producción de cada clase de la CNAE-93.

Como norma general, todos los productos que se recogen en la encuesta se miden en cantidad y valor (producción comercializada).

### **Encuesta industrial anual de empresas. Resultados de Andalucía. IEA**

Se trata de una actividad estadística realizada por el IEA que adapta con mayor nivel de detalle para la Comunidad Autónoma de Andalucía los resultados de la Encuesta industrial de empresas del INE.

La desagregación que se presenta para la Comunidad Autónoma andaluza ha tratado de respetar al máximo la del INE, aunque no ha sido posible en su totalidad debido a que para algunos de los 100 sectores industriales investigados (nivel de desagregación máximo) la muestra utilizada no era representativa para Andalucía. Esto ha ocasionado que se deban agrupar algunos de los sectores del modo más homogéneo posible.

En lo referente a actividad empresarial, proporciona información estadística sobre características generales de las empresas industriales en general, por grupo de actividad y por sectores de actividad y variables económicas más relevantes de las empresas industriales por grupos de actividad y por sectores de actividad.

### **Encuesta industrial de productos. Resultados de Andalucía. IEA.**

Se trata de una actividad estadística realizada por el IEA que adapta con mayor nivel de detalle para la Comunidad Autónoma de Andalucía los resultados de la Encuesta industrial de productos del INE. En ella se ofrece información sobre un conjunto de productos industriales que cubren una parte importante del sector industrial andaluz, comparándose con los datos nacionales los niveles en cantidad y precio, individualmente por cada producto.

### **Estadística de la industria de energía eléctrica. Ministerio de Economía y Hacienda**

La Estadística de la industria de energía eléctrica es una investigación periódica, mensual y anual, de carácter censal, en la que se recoge información sobre todas las unidades productoras de energía eléctrica existentes en España.

Los datos que se solicitan a los centros de producción se refieren a todos los aspectos relevantes del sector, tanto de tipo físico como económico, número y tipo de centrales, potencia instalada, producción por tipo de central, costes de generación y costes de mantenimiento.

### **Directorio de establecimientos con actividades económicas de Andalucía. IEA**

Ver capítulo 10.

### **Índice de Producción Industrial de Andalucía (IPIAN). Base 1994. IEA**

El IPIAN tiene por objeto indicar la evolución mensual que experimenta la parte del Valor Añadido Bruto (VAB) que tiene su origen en el sector industrial, con respecto a un período

anterior denominado período base. Se trata, por tanto, de un indicador coyuntural que utilizando una variable indicativa, la producción industrial, trata de medir la variación experimentada por el VAB al coste de los factores de la industria en un momento concreto, y con respecto al período base al que se le asigna el valor 100.

Ante la imposibilidad de medir mensualmente el VAB generado en la industria, se toma una variable intermedia como indicador de dicha magnitud: la producción física. Por lo tanto, el IPIAN no pretende ser una medición exacta de la evolución del VAB industrial, sino únicamente mostrar la dirección y la intensidad con que dicha variable se mueve.

Asimismo, por la dificultad de recabar mes a mes las producciones de todos los establecimientos industriales es preciso seleccionar una muestra suficientemente representativa del universo que se trata de reflejar. En el IPIAN94, el número de productos seleccionados es de 203, que ocupan al 86,4% del empleo industrial de Andalucía y representan el 91% del valor de la producción industrial regional.

En cuanto a la muestra de establecimientos, el criterio para su elaboración ha sido el tamaño, medido por el número de trabajadores o por el valor de su producción, de forma que, con el menor número posible de centros de producción, se obtenga una cobertura suficientemente elevada. El análisis gráfico y estadístico de las series elementales (establecimiento-producto) disponibles concluyó con una selección final de 460 establecimientos industriales, cuyo volumen de empleo supone el 61,8% del total regional.

El sector industrial, a efectos de IPIAN94 coincide, en términos generales, con la divisiones 1 a 4 de la Clasificación Nacional de Actividades Económicas (INE, 1974). El sector de la construcción queda excluido por el hecho de que su situación y características son completamente distintas a la del sector industrial propiamente dicho.

El ámbito espacial de aplicación del IPIAN es el territorio económico de la Comunidad Autónoma andaluza. La adscripción de una actividad industrial al territorio económico de Andalucía es independiente de la forma jurídica de la empresa y de que se encuentre ligada o no a otras entidades ajenas a la región. El principal factor de identificación de una unidad de producción como perteneciente al sector industrial de la Comunidad Autónoma de Andalucía es el mantenimiento de un establecimiento o centro de trabajo permanente donde se desarrollen actividades incluidas en lo que se ha definido como sector industrial.

Para la elaboración del sistema de ponderaciones, referido al año 1990, las fuentes utilizadas han sido:

- Directorio y documentación generada en la elaboración de las Tablas input-output de Andalucía de 1990. IEA.
- Encuesta industrial. 1990. INE, MAPA, MINER.
- Estadística minera. 1990. Ministerio de Industria.
- Panorama minero de Andalucía. 1990. Dirección General de Industria.
- Datos económicos de estadísticas energéticas. 1990. Ministerio de Industria.
- Directorio e información generada para la elaboración del IPIAN84.

- Memorias anuales de empresas. 1990.
- Encuesta para el cambio de base del IPIAN. Identificación de producciones y establecimientos. 1994. IEA.

Se ha elegido como base de referencia temporal el año 1994, de forma que la media anual de este año se hace 100 en todas las series. El año elegido como base para el cálculo de los coeficientes de ponderación es 1990, debido a que para este año se disponía de toda la información necesaria sobre la estructura industrial de la región (la distribución del VAB industrial por grupos de la CNAE), obtenida mediante las Tablas input-output.

La elección de periodos distintos para las bases de ponderación y temporal implica el cálculo de los índices mediante la fórmula de Laspeyres modificada, esto es, como media aritmética ponderada en la que los coeficientes de ponderación se han calculado para 1990 y los índices simples se obtienen por cociente de las cantidades del periodo corriente y las observadas en 1994. La expresión del cálculo, de forma sencilla es:

$$L_t = (I_t \times W_n) \times 100$$

Donde:

- $I_t$  es el índice simple correspondiente al periodo  $t$ , de cada producto.
- $W_n$  es el peso (en término de valor añadido) asignado a cada producto en proporción al total del grupo al que pertenece.

### **Registro industrial. Consejería de Innovación, Ciencia y Empresa**

Se trata de un registro administrativo a partir del cual se obtiene una estadística mediante un seguimiento de los expedientes de inscripción definitiva en el mismo, distinguiendo entre la instalación de nuevas industrias y la ampliación de las ya existentes. Ha de tenerse en cuenta que el origen de la información es un acto administrativo y que ésta no es una estadística de inversión en sentido estricto, pues no recoge toda la inversión realizada ni tampoco es una estadística que cuantifique el stock de capital existente.

Una valoración más detallada del movimiento industrial requeriría el seguimiento simultáneo de las bajas registradas cada mes, pero las empresas no comunican generalmente a las Delegaciones de Innovación, Ciencia y Empresa el fin de su actividad, que sólo se conoce con ocasión de las inspecciones periódicas que se efectúan.

### **Datos Energéticos de Andalucía. Agencia Andaluza de la Energía**

La Agencia Andaluza de la Energía, entidad de derecho público adscrita a la Consejería de Innovación, Ciencia y Empresa, publica un análisis detallado de la realidad energética de Andalucía, conocimiento determinante para la consecución de un modelo energético sostenible. Estudia la demanda, generación y estructura según fuentes de energía y sectores consumidores así como indicadores de carácter social y económico, dentro del contexto nacional y europeo. Se ha llevado a cabo siguiendo las indicaciones de EUROSTAT.

### Otras fuentes

- INE. Contabilidad regional de España. Base 2000.
- IEA. Sistema de cuentas económicas de Andalucía. Marco input-output 2000.
- INE. Índice de Precios Industriales (IPRI).
- Fundación BBVA. Renta nacional de España y su distribución provincial.
- Ministerio de Industria, Turismo y Comercio. Estadística minera de España.

# Conceptos y definiciones

## 7.1. Establecimientos, ocupación y producción por rama de actividad

### Encuesta industrial de empresas

#### Empresa

Se entiende por empresa toda unidad jurídica que constituye una unidad organizativa de producción de bienes y servicios, y que disfruta de una cierta autonomía de decisión, principalmente a la hora de emplear los recursos corrientes de que dispone. La empresa puede ejercer una o más actividades en uno o varios lugares. Se considera que una empresa es industrial, a efectos de esta encuesta, si su actividad principal está incluida dentro de las Secciones C a E de la CNAE-93 Rev.1 (industrias extractivas, manufactureras y la producción y distribución de energía eléctrica, gas y agua).

#### Gastos de explotación

Importe total obtenido como resultado de agregar los diferentes gastos (personal, arrendamientos y cánones, servicios a profesionales, suministros, gastos en I+D, reparaciones, primas de seguros, etc.) ligados a la explotación realizados por la empresa durante el año de referencia.

#### Gastos de personal

Este concepto recoge el importe total agregado de los pagos efectuados por la empresa durante el año de referencia en concepto de sueldos y salarios, indemnizaciones y cargas sociales (seguridad social, planes de pensiones y otros gastos sociales).

#### Horas trabajadas

Se entiende por horas trabajadas el número total de horas efectivamente trabajadas por el personal ocupado durante el año de referencia de la encuesta.

#### Ingresos de explotación

Importe total obtenido como resultado de agregar los diferentes ingresos (ventas, arrendamientos, propiedad industrial cedida en explotación, comisiones, etc. e ingresos extraordinarios) ligados a la explotación, obtenidos por la empresa durante el año de referencia.

#### Personas ocupadas

Se entiende por personas ocupadas el conjunto de personas fijas y eventuales, que en el año de referencia de los datos se encontraban ejerciendo una labor, remunerada o no, para la empresa, y perteneciendo y siendo pagadas por ésta.

### Otras definiciones

#### Clinker

Producto intermedio obtenido por la fundición en horno de material pétreo en el proceso de producción a partir del cual se obtiene el cemento.

#### Establecimiento

Unidad productora de bienes y/o servicios que desarrolla una o más actividades de carácter económico o social, bajo la responsabilidad de un titular o empresa, en un local situado en un emplazamiento fijo y permanente.

#### Valor Añadido Bruto (VAB)

Diferencia entre la producción (outputs) de una empresa, y las compras de materias primas, suministros y servicios necesarias para la obtención de dicha producción (inputs). Para una definición más amplia de este concepto puede consultarse el apartado de conceptos del capítulo 19.

## 7.3. Producción, distribución y consumo de energía

#### Abonados

Se consideran como tales tanto los consumidores mediante contrato como los consumidores gratuitos.

#### Autoabastecimiento energético

Relación entre la producción propia de una fuente de energía o del conjunto de fuentes de energía para el consumo total (producción+variaciones de stock) de sea fuente energética o del conjunto de fuentes energéticas en la misma unidad territorial.



**Consumo neto**

Equivale a la producción neta menos la pérdida de energía que tiene lugar durante el transporte y la distribución hasta los usuarios, menos el consumo en bombeo y menos el saldo de los intercambios con el extranjero. Visto de otra forma, el consumo neto es la suma de la energía distribuida a los abonados consumidores más el autoconsumo.

**Consumo propio**

Se designa abreviadamente de esta forma al consumo en los servicios auxiliares de las centrales y las pérdidas en transformación principal (transformadores de las centrales).

**Empresas de servicio público**

Son las empresas cuya actividad esencial es la producción, el transporte o la distribución de energía eléctrica. Estas empresas entregan energía a abonados consumidores o a otras empresas eléctricas para la reventa. Este grupo integra empresas productoras, distribuidoras y productoras distribuidoras.

**Empresas autoproductoras**

Se trata de empresas cuya actividad principal no es la generación de energía eléctrica, pero la producen con objeto de satisfacer en todo o en parte sus propias necesidades. Además, si existen excedentes, los entregan a empresas eléctricas para la venta e incluso pueden distribuir directamente a algunos abonados. Asimismo, se incluyen en este subgrupo determinadas empresas que producen energía eléctrica como subproducto (plantas potabilizadoras, incineración de basuras, etc.), aún cuando no autoconsuman la energía eléctrica producida.

**Energía final**

Energía suministrada al consumidor para ser convertida en energía útil.

**Energía primaria**

Energía que no ha sido sometida a ningún proceso de conversión.

**Energía útil**

Energía de la que dispone el consumidor después de la última conversión realizada por sus propios aparatos.

**ktep**

Miles de toneladas equivalentes de petróleo. Se trata de una unidad de medida de energía.

**Producción bruta**

Este término hace referencia a la energía producida medida en bornes de los generadores.

**Producción disponible**

Por tal se entiende a la diferencia entre la producción neta y el consumo de energía para el bombeo.

**Producción neta**

Es el resultado de deducir de la producción bruta los consumos en servicios auxiliares de las centrales y las pérdidas en transformación principal. La producción neta, lo mismo que la bruta, incluye la energía producida por las centrales de bombeo sin deducción de la energía eléctrica consumida en el bombeo.

## 7. Sector industrial

### 7.1. Establecimientos, ocupación y producción por rama de actividad

#### 7.1.1. Establecimientos industriales según rama de actividad por provincia. Años 2004-2005

	Almería	Cádiz	Córdoba	Granada	Huelva	Jaén	Málaga	Sevilla	Andalucía
<b>Año 2004</b>									
10. Extracción y aglomeración de antracita, hulla, lignito y turba	-	-	4	1	-	-	-	1	6
11. Extracción de crudos de petróleo y gas natural, actividades de los servicios relacionados con las explotaciones petrolíferas y de gas, excepto actividades de prospección	-	-	-	-	2	-	-	1	3
13. Extracción de minerales metálicos	5	1	1	4	5	1	-	1	18
14. Extracción de minerales no metálicos ni energéticos	187	102	75	134	81	72	68	103	822
15. Industria de productos alimenticios y bebidas	541	968	1.263	1.118	557	1.169	1.110	1.593	8.319
16. Industria del tabaco	-	1	-	1	-	-	-	1	3
17. Industria textil	47	127	127	122	43	166	286	232	1.150
18. Industria de la confección y de la peletería	74	132	340	333	41	305	445	482	2.152
19. Preparación, curtido y acabado del cuero; fabricación de artículos de marroquinería y viaje; artículos de guarnicionería, talabartería y zapatería	6	496	25	24	73	17	27	68	736
20. Industria de la madera y del corcho, excepto muebles; cestería y espartería	220	303	297	358	262	296	362	567	2.665
21. Industria del papel	24	23	29	14	17	18	18	45	188
22. Edición, artes gráficas y reproducción de soportes grabados	184	396	272	373	105	201	672	905	3.108
23. Coquerías, refino de petróleo y tratamiento de combustibles nucleares	-	4	2	1	3	-	-	-	10
24. Industria química	47	55	90	112	62	71	120	183	740
25. Fabricación de productos de caucho y materias plásticas	45	83	77	65	33	94	111	189	697
26. Fabricación de otros productos minerales no metálicos	598	247	560	412	149	455	432	612	3.465
27. Metalurgia	1	18	27	13	17	14	21	51	162
28. Fabricación de productos metálicos, excepto maquinaria y equipo	487	684	919	817	383	750	1.003	1.728	6.771
29. Industria de la construcción de maquinaria y equipo mecánico	152	167	247	178	89	180	274	476	1.763
30. Fabricación de máquinas de oficina y equipos informáticos	15	27	28	56	21	18	71	89	325
31. Fabricación de maquinaria y material eléctrico	10	15	30	21	3	35	34	39	187
32. Fabricación de material electrónico; fabricación de equipo y aparatos de radio, televisión y comunicaciones	6	7	7	3	2	7	27	26	85
33. Fabricación de equipo e instrumentos médico-quirúrgicos de precisión, óptica y relojería	28	62	38	82	18	36	110	146	520
34. Fabricación de vehículos de motor, remolques y semirremolques	26	18	49	44	9	81	34	75	336
35. Fabricación de otro material de transporte	44	235	8	14	82	6	85	51	525
36. Fabricación de muebles; otras industrias manufactureras	246	378	2.159	448	124	692	737	1.067	5.851
37. Reciclaje	3	1	3	1	2	-	-	5	15
40. Producción y distribución de energía eléctrica, gas, vapor y agua caliente	44	64	57	59	25	49	44	88	430
41. Captación, depuración y distribución de agua	24	30	16	25	14	38	49	49	245
<b>Total</b>	<b>3.064</b>	<b>4.644</b>	<b>6.750</b>	<b>4.833</b>	<b>2.222</b>	<b>4.771</b>	<b>6.140</b>	<b>8.873</b>	<b>41.297</b>

CONTINÚA →

## 7. Sector industrial

### 7.1.1. Establecimientos industriales según rama de actividad por provincia. Años 2004-2005

CONTINUACIÓN

	Almería	Cádiz	Córdoba	Granada	Huelva	Jaén	Málaga	Sevilla	Andalucía
<b>Año 2005</b>									
10. Extracción y aglomeración de antracita, hulla, lignito y turba	-	-	4	1	-	-	-	1	6
11. Extracción de crudos de petróleo y gas natural; actividades de los servicios relacionados con las explotaciones petrolíferas y de gas, excepto actividades de prospección	-	-	-	-	2	-	-	1	3
13. Extracción de minerales metálicos	5	1	1	4	6	1	-	1	19
14. Extracción de minerales no metálicos ni energéticos	187	105	84	122	80	78	74	127	857
15. Industria de productos alimenticios y bebidas	514	864	1.188	1.096	537	1.110	1.034	1.536	7.879
16. Industria del tabaco	-	1	-	1	-	-	-	1	3
17. Industria textil	48	124	118	115	40	149	267	230	1.091
18. Industria de la confección y de la peletería	70	123	294	297	41	267	364	461	1.917
19. Preparación curtido y acabado del cuero; fabricación de artículos de marroquinería y viaje; artículos de guarnicionería talabartería y zapatería	4	400	20	17	71	18	28	55	613
20. Industria de la madera y del corcho, excepto muebles; cestería y espartería	206	276	284	340	246	267	346	541	2.506
21. Industria del papel	17	23	26	17	14	16	18	46	177
22. Edición, artes gráficas y reproducción de soportes grabados	197	421	276	419	108	196	682	926	3.225
23. Coquerías, refino de petróleo y tratamiento de combustibles nucleares	-	4	4	1	3	-	-	-	12
24. Industria química	44	54	89	95	60	59	114	178	693
25. Fabricación de productos de caucho y materias plásticas	46	81	78	60	29	88	101	175	658
26. Fabricación de otros productos minerales no metálicos	588	232	511	406	150	433	416	587	3.323
27. Metalurgia	1	18	33	12	15	13	23	48	163
28. Fabricación de productos metálicos, excepto maquinaria y equipo	487	682	936	822	380	731	1.002	1.718	6.758
29. Industria de la construcción de maquinaria y equipo mecánico	173	157	259	199	96	194	274	519	1.871
30. Fabricación de máquinas de oficina y equipos informáticos	15	28	26	66	20	23	84	87	349
31. Fabricación de maquinaria y material eléctrico	11	19	34	22	4	31	40	42	203
32. Fabricación de material electrónico; fabricación de equipo y aparatos de radio, televisión y comunicaciones	4	6	7	3	1	7	27	22	77
33. Fabricación de equipo e instrumentos médico-quirúrgicos, de precisión, óptica y relojería	45	128	85	129	36	63	176	247	909
34. Fabricación de vehículos de motor, remolques y semirremolques	27	18	55	50	10	85	36	74	355
35. Fabricación de otro material de transporte	50	210	9	18	78	5	92	59	521
36. Fabricación de muebles; otras industrias manufactureras	242	363	2.005	443	125	669	687	1.076	5.610
37. Reciclaje	2	1	2	1	1	-	-	4	11
40. Producción y distribución de energía eléctrica, gas, vapor y agua caliente	46	62	55	58	29	48	43	124	465
41. Captación, depuración y distribución de agua	23	28	15	23	12	36	57	47	241
<b>Total</b>	<b>3.052</b>	<b>4.429</b>	<b>6.498</b>	<b>4.837</b>	<b>2.194</b>	<b>4.587</b>	<b>5.985</b>	<b>8.933</b>	<b>40.515</b>

FUENTE: IEA. Directorio de establecimientos con actividades económicas de Andalucía

## 7.1.2. Establecimientos industriales según estrato de empleo por provincia. Años 2004-2005

	Almería	Cádiz	Córdoba	Granada	Huelva	Jaén	Málaga	Sevilla	Andalucía
<b>Año 2004</b>									
Sin empleo conocido	208	300	494	315	182	291	435	616	2.841
De 0 a 2 trabajadores	1.688	2.534	3.778	2.988	1.212	2.617	3.417	4.501	22.735
De 3 a 5 trabajadores	507	824	1.062	757	396	814	1.110	1.623	7.093
De 6 a 19 trabajadores	531	747	1.079	614	338	793	903	1.551	6.556
De 20 a 49 trabajadores	102	170	253	123	66	194	214	435	1.557
De 50 a 99 trabajadores	16	40	55	24	11	43	36	89	314
De 100 y más trabajadores	12	29	29	12	17	19	25	58	201
<b>Total</b>	<b>3.064</b>	<b>4.644</b>	<b>6.750</b>	<b>4.833</b>	<b>2.222</b>	<b>4.771</b>	<b>6.140</b>	<b>8.873</b>	<b>41.297</b>
<b>Año 2005</b>									
Sin empleo conocido	216	276	523	362	175	294	474	676	2.996
De 0 a 2 trabajadores	1.640	2.344	3.460	2.989	1.172	2.435	3.242	4.518	21.800
De 3 a 5 trabajadores	479	722	999	679	374	710	1.010	1.425	6.398
De 6 a 19 trabajadores	573	831	1.164	646	374	899	981	1.714	7.182
De 20 a 49 trabajadores	113	176	267	119	61	186	217	433	1.572
De 50 a 99 trabajadores	18	52	58	29	21	46	37	105	366
De 100 y más trabajadores	13	28	27	13	17	17	24	62	201
<b>Total</b>	<b>3.052</b>	<b>4.429</b>	<b>6.498</b>	<b>4.837</b>	<b>2.194</b>	<b>4.587</b>	<b>5.985</b>	<b>8.933</b>	<b>40.515</b>

FUENTE: IEA. Directorio de establecimientos con actividades económicas de Andalucía

## 7.1.3. Principales características de la industria andaluza según grandes ramas de actividad. Año 2004

	Personas ocupadas		Horas trabajadas		Gastos de personal		Ingresos de explotación		Gastos de explotación	
	Número	Andalucía/España (%)	Miles de horas	Andalucía/España (%)	Miles de euros	Andalucía/España (%)	Miles de euros	Andalucía/España (%)	Miles de euros	Andalucía/España (%)
Industrias extractivas y del petróleo	7.782	15,45	13.447	15,94	292.559	15,84	7.047.632	21,45	5.329.702	18,85
Alimentación, bebidas y tabaco	50.106	13,31	88.430	13,33	1.133.196	12,06	12.319.288	14,52	11.852.787	14,75
Industria textil, confección, cuero y calzado	16.628	6,80	29.118	6,79	256.072	5,67	1.255.434	5,89	1.195.794	5,88
Madera y corcho	10.169	10,14	18.191	10,26	162.085	8,59	782.460	7,92	744.309	7,89
Papel, edición, artes gráficas y reproducción de soportes grabados	13.206	6,78	23.336	6,84	312.199	5,40	1.494.608	5,27	1.407.946	5,43
Industria química	8.805	6,51	15.400	6,54	316.784	5,60	3.205.685	7,58	3.061.870	7,74
Caucho y materias plásticas	6.237	5,17	11.126	5,31	132.855	3,76	892.486	4,95	880.242	5,18
Productos minerales no metálicos diversos	22.700	12,06	40.257	12,03	541.865	10,31	3.372.814	11,42	3.020.170	11,42
Metalurgia y fabricación de productos metálicos	39.618	9,37	70.623	9,56	858.828	7,40	5.827.842	9,49	5.528.704	9,59
Maquinaria y equipo mecánico	12.816	6,74	22.528	6,80	326.677	5,51	1.377.742	5,16	1.265.063	5,05
Material y equipo eléctrico, electrónico y óptico	10.875	7,50	18.992	7,54	305.088	6,72	1.699.944	6,62	1.677.568	6,89
Material de transporte	17.354	7,96	30.090	8,15	608.242	7,87	2.485.387	3,75	2.547.849	3,93
Industrias manufactureras diversas	25.009	14,64	43.852	14,61	395.385	11,31	1.465.683	9,51	1.418.331	9,71
Energía y agua	10.025	15,97	19.233	16,89	419.516	13,92	3.989.928	9,56	3.474.731	9,80
<b>Total</b>	<b>251.330</b>	<b>9,59</b>	<b>444.623</b>	<b>9,71</b>	<b>6.061.351</b>	<b>8,17</b>	<b>47.216.933</b>	<b>9,36</b>	<b>43.405.066</b>	<b>9,25</b>

FUENTE: IEA. Encuesta industrial anual de empresas. Resultados de Andalucía

## 7. Sector industrial

### 7.1.4.G. Distribución del valor añadido bruto a precios básicos de la industria andaluza según rama de actividad. Año 2003 (precios constantes) (porcentaje)

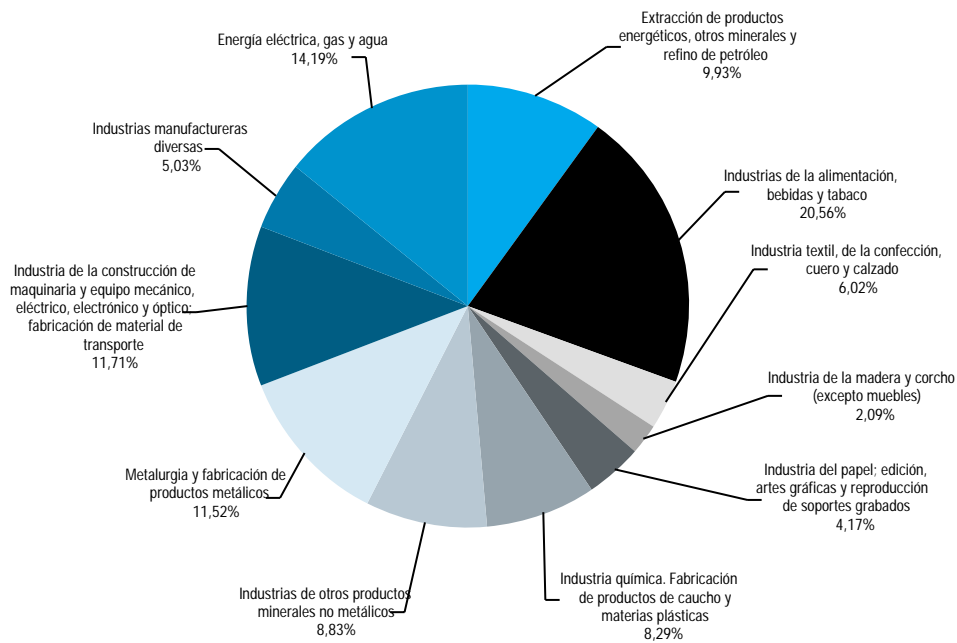

Valor Añadido Bruto (VAB) a precios básicos: 12.395 millones de euros

FUENTE: IEA. Contabilidad regional anual de Andalucía. Base 2000. Serie 2000-2004

### 7.1.5.G. Evolución del índice de producción industrial de Andalucía según grandes ramas de actividad Años 1990-2005 (media 1994=100)

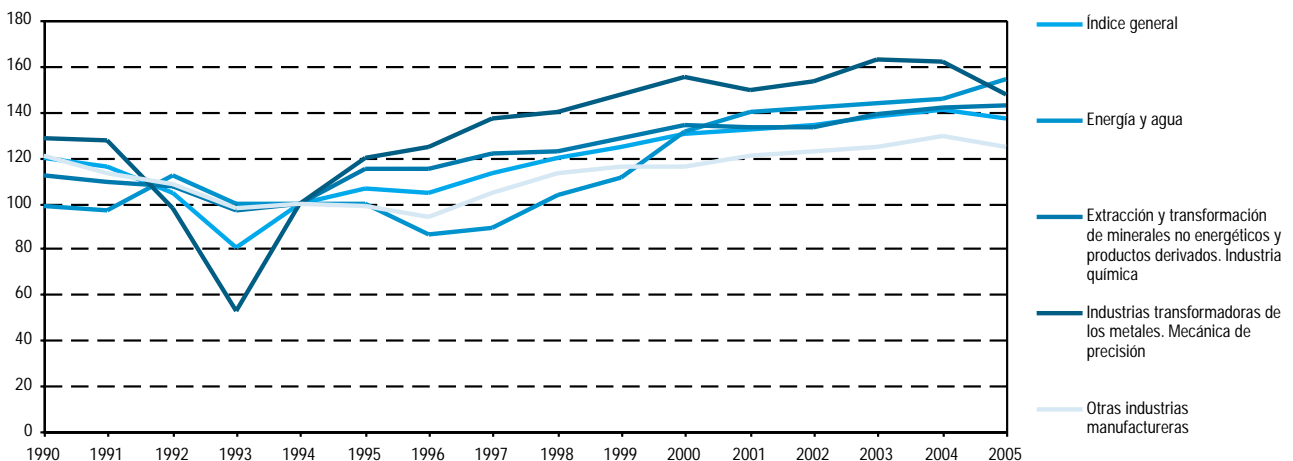

FUENTE: IEA. Índice de Producción Industrial de Andalucía

### 7.1.6.G. Evolución del índice de producción industrial de Andalucía según destino económico de los bienes. Años 1990-2005 (media 1994 = 100)

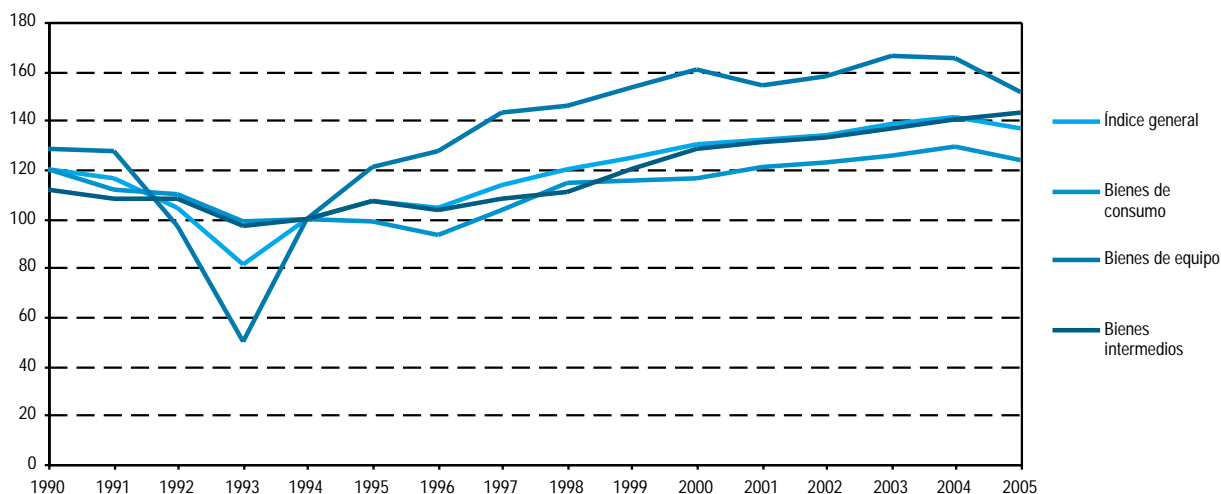

FUENTE: IEA. Índice de Producción Industrial de Andalucía

### 7.1.7. Índice de producción industrial por grandes ramas de actividad y destino económico de los bienes. Año 2005 (tasa de variación interanual acumulada)

	Índice general	Ramas/secciones de actividad				Destino económico de los bienes			
		División 1	División 2	División 3	División 4	Grupo 1	Grupo 2	Grupo 3	Grupo 4
Andalucía <sup>a</sup>	-3,0	5,8	1,0	-9,2	-3,7	-4,2	-8,8	2,0	
España <sup>b</sup>	0,1	-4,0	-0,3	4,1		0,2	-0,7	-0,6	2,9

FUENTES: IEA. Índice de Producción Industrial de Andalucía. Base 1994  
INE. Índice de Producción Industrial. Base 2000

<sup>a</sup>Para Andalucía la clasificación es la siguiente:

Ramas de actividad: División 1: Energía y agua. División 2: Extracción y transformación de minerales no energéticos y productos derivados. Industria química.

División 3: Industrias transformadoras de los metales. Mecánica de precisión. División 4: Otras industrias manufactureras.

Destino económico de los bienes: Grupo 1: Bienes de consumo. Grupo 2: Bienes de equipo. Grupo 3: Bienes intermedios.

<sup>b</sup>Para España la clasificación es la siguiente:

Secciones de actividad: Sección 1: Industrias extractivas. Sección 2: Industria manufacturera. Sección 3: Producción y distribución de energía eléctrica, gas y agua.

Destino económico de los bienes: Grupo 1: Bienes de consumo. Grupo 2: Bienes de equipo. Grupo 3: Bienes intermedios. Grupo 4: Energía.

## 7. Sector industrial

### 7.1.8. Valor de la producción industrial comercializada según grupo de actividad. Año 2004

(miles de euros)

	Andalucía		España	
	Valor	Porcentaje	Valor	Porcentaje
Alimentación, bebidas y tabaco*	10.305.841	29,87	65.420.845	18,50
Textil y confección	522.477	1,51	12.286.483	3,47
Cuero y calzado	133.080	0,39	3.416.811	0,97
Madera y corcho	370.278	1,07	6.262.446	1,77
Papel, artes gráficas y edición	975.895	2,83	20.424.977	5,78
Coquerías, refinado de petróleo y químicas	8.370.778	24,26	47.699.248	13,49
Manufacturas de caucho y plástico	748.353	2,17	14.509.745	4,10
Productos minerales no metálicos	2.713.031	7,86	21.915.527	6,20
Producción, 1ª transformación y fundición de metales	2.394.609	6,94	22.068.390	6,24
Productos metálicos	1.793.415	5,20	26.162.533	7,40
Maquinaria y equipo, ópticas y similares	1.682.579	4,88	25.751.319	7,28
Material eléctrico y electrónico	791.598	2,29	15.412.128	4,36
Material de transporte	1.740.108	5,04	52.410.972	14,82
Otras industrias manufactureras	1.042.690	3,02	10.861.690	3,07
Energía eléctrica, gas y vapor	917.775	2,66	8.993.819	2,54
<b>Total</b>	<b>34.502.506</b>	<b>100,00</b>	<b>353.596.933</b>	<b>100,00</b>

FUENTE: IEA. Encuesta industrial de productos. Resultados de Andalucía

\*Se excluyen las industrias lácteas en Andalucía.

**7.1.9.G. Distribución de la producción industrial comercializada según grupo de actividad. Año 2004**  
(porcentaje)

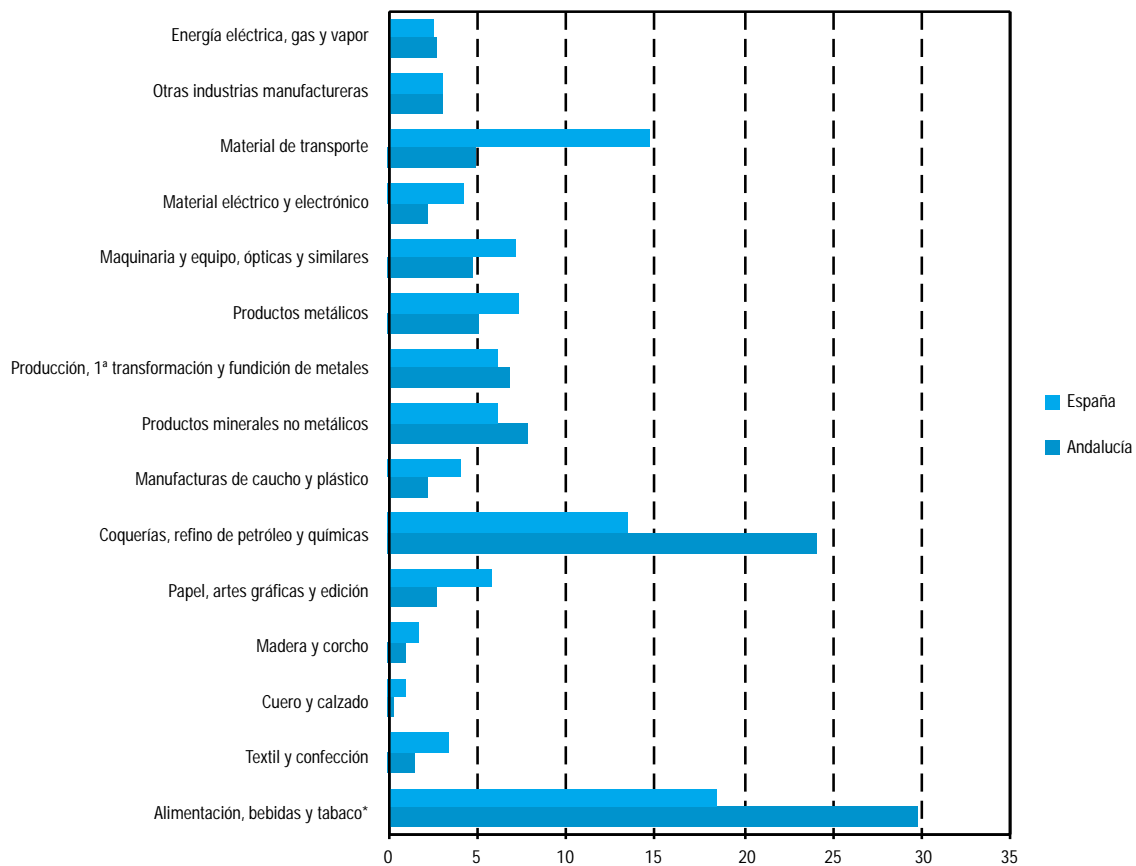

FUENTE: IEA. Encuesta industrial de productos. Resultados de Andalucía

\*Se excluyen las industrias lácteas en Andalucía.



## 7. Sector industrial

### 7.1.10. Estadística de la minería según grupo de productos por provincia. Año 2003

	Andalucía	Almería	Cádiz	Córdoba	Granada	Huelva	Jaén	Málaga	Sevilla	España
<b>Productos energéticos</b>										
Número de explotaciones	10	-	-	4	-	3	-	-	3	72
Empleo en fin de año	400	-	-	365	-	25	-	-	10	12.438
Horas trabajadas (miles)	658	-	-	606	-	32	-	-	19	18.378
Energía consumida*	2.259.910	-	-	1.859.706	-	..	-	-	25.390	59.150.405
Inversiones realizadas*	..	-	-	9.745.147	-	..	-	-	346.752	107.804.614
Producción vendible*	67.915.473	-	-	22.471.290	-	..	-	-	6.969.145	684.614.534
<b>Minerales metálicos</b>										
Número de explotaciones	1	-	-	-	-	1	-	-	-	4
Empleo en fin de año	98	-	-	-	-	98	-	-	-	337
Horas trabajadas (miles)	172	-	-	-	-	172	-	-	-	542
Energía consumida*	..	-	-	-	-	..	-	-	-	1.832.548
Inversiones realizadas*	..	-	-	-	-	..	-	-	-	5.289.157
Producción vendible*	..	-	-	-	-	..	-	-	-	58.396.111
<b>Minerales no metálicos</b>										
Número de explotaciones	42	4	9	8	5	4	6	2	4	206
Empleo en fin de año	240	14	61	26	83	16	13	13	14	3.801
Horas trabajadas (miles)	349	23	88	15	144	22	8	23	26	6.286
Energía consumida*	1.246.874	150.750	94.739	8.769	706.315	52.277	3.452	..	120.529	47.098.704
Inversiones realizadas*	..	550.251	-	16.100	350.317	115.752	12.500	..	76.833	76.234.155
Producción vendible*	22.399.295	3.083.764	7.490.251	500.295	6.527.156	1.663.457	80.973	..	897.485	515.314.071
<b>Productos de cantera</b>										
Número de explotaciones	728	151	88	64	96	104	75	69	81	3.866
Empleo en fin de año	3.492	699	443	295	534	284	318	428	491	24.039
Horas trabajadas (miles)	5.513	1.068	681	476	860	415	504	702	806	37.983
Energía consumida*	34.851.029	7.825.082	3.844.903	2.511.356	5.913.781	2.089.457	2.488.529	..	5.057.884	205.439.236
Inversiones realizadas*	..	917.818	1.836.147	367.764	2.528.945	206.558	613.003	..	3.666.966	146.696.417
Producción vendible*	374.418.175	118.612.147	34.253.473	20.147.367	48.334.916	19.044.742	20.269.536	..	44.877.593	2.240.519.559
<b>Total</b>										
Número de explotaciones	781	155	97	76	101	112	81	71	88	4.148
Empleo en fin de año	4.230	713	504	686	617	423	331	441	515	40.615
Horas trabajadas (miles)	6.693	1.091	769	1.098	1.004	642	512	725	852	63.189
Energía consumida*	38.641.584	7.975.832	3.939.642	4.379.831	6.620.096	2.805.319	2.491.981	5.225.080	5.203.803	313.520.893
Inversiones realizadas*	38.092.521	1.468.069	1.836.147	10.129.011	2.879.262	7.016.853	625.503	10.047.125	4.090.551	336.024.343
Producción vendible*	464.760.397	121.695.911	41.743.724	43.118.952	54.862.072	59.210.691	20.350.509	71.034.315	52.744.223	3.498.844.275

FUENTE: Ministerio de Industria, Turismo y Comercio. Estadística minera de España

\*Datos en euros.

### 7.1.11.G. Productividad de la industria minera según grupo de productos. Año 2003

(valor de la producción vendible por hora trabajada: euros/hora)

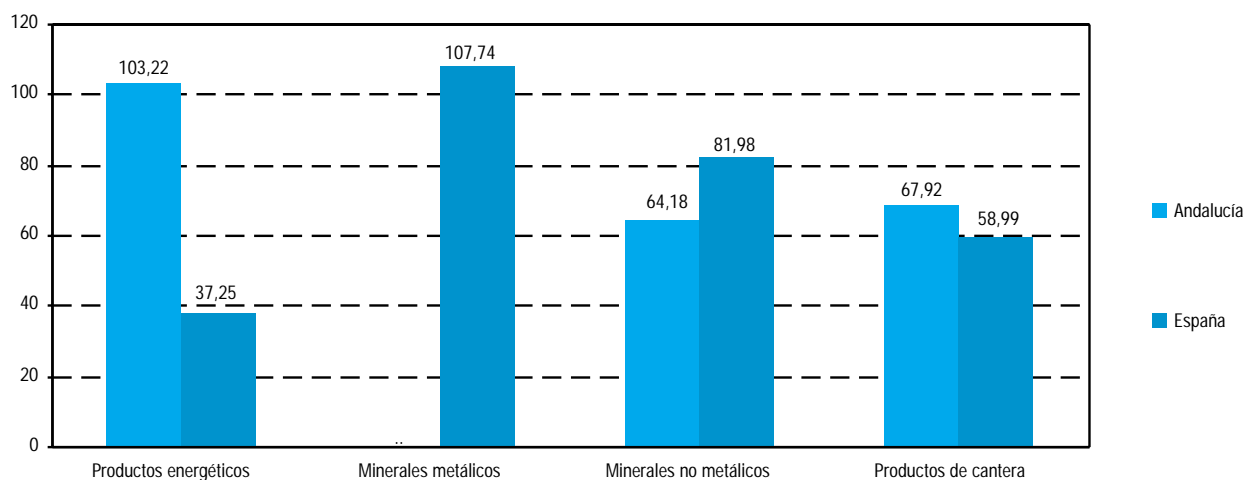

FUENTE: Ministerio de Industria, Turismo y Comercio. Estadística minera de España

## 7.2. Inversión industrial registrada

### 7.2.1. Distribución de la inversión industrial en nuevas industrias registrada en Andalucía según cuantía de la inversión y tamaño del establecimiento. Año 2005<sup>ab</sup>

	Establecimientos		Inversión		Empleo	
	Número	Porcentaje	Euros	Porcentaje	Trabajadores	Porcentaje
<b>Cuantía de la inversión (euros)</b>						
De 0 a 599 €	4	0,81	37	0,00	29	0,54
De 600 a 2.999 €	1	0,20	285	0,00	3	0,06
De 3.000 a 5.999 €	5	1,01	3.909	0,00	28	0,52
De 6.000 a 29.999 €	19	3,85	61.574	0,01	381	7,08
De 30.000 a 59.999 €	25	5,07	182.929	0,04	85	1,58
De 60.000 a 299.999 €	119	24,14	3.030.631	0,71	428	7,95
De 300.000 y más €	320	64,91	424.921.441	99,23	4.430	82,28
<b>Tamaño del establecimiento</b>						
Hasta 5 trabajadores	339	68,76	128.924.803	30,11	737	13,69
De 6 a 10 trabajadores	81	16,43	54.837.547	12,81	613	11,39
De 11 a 25 trabajadores	42	8,52	66.537.515	15,54	693	12,87
De 26 a 50 trabajadores	19	3,85	40.736.669	9,51	691	12,83
De 51 a 100 trabajadores	3	0,61	6.981.637	1,63	260	4,83
De 101 a 500 trabajadores	8	1,62	52.011.518	12,15	1.790	33,25
Más de 500 trabajadores	1	0,20	78.171.117	18,26	600	11,14
<b>Total</b>	<b>493</b>	<b>100,00</b>	<b>428.200.806</b>	<b>100,00</b>	<b>5.384</b>	<b>100,00</b>

FUENTE: IEA - Consejería de Innovación, Ciencia y Empresa. Registro industrial

<sup>a</sup>Datos no disponibles en relación con las ampliaciones industriales registradas.

<sup>b</sup>Datos provisionales.

### 7.2.2.G. Inversión industrial registrada en nuevas industrias por puesto de trabajo generado en Andalucía según tamaño del establecimiento. Año 2005<sup>ab</sup> (euros/trabajador)

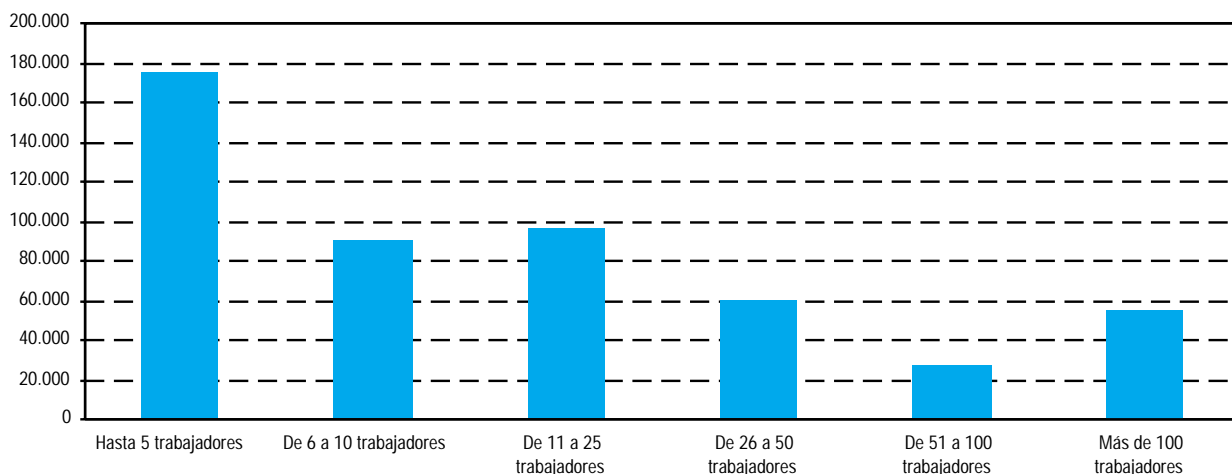

FUENTE: IEA - Consejería de Innovación, Ciencia y Empresa. Registro industrial

<sup>a</sup>Datos no disponibles en relación con las ampliaciones industriales registradas.

<sup>b</sup>Datos provisionales.

## 7. Sector industrial

### 7.2.3. Destino final de la inversión en nuevas industrias por provincia. Año 2005<sup>ab</sup>

	Almería	Cádiz	Córdoba	Granada	Huelva	Jaén	Málaga	Sevilla	Andalucía
Solares (m <sup>2</sup> )	476.330	1.279.891	191.197	1.892.544	58.731	539.232	116.187	302.934	<b>4.857.046</b>
Edificios (m <sup>2</sup> )	81.217	36.622	28.807	96.724	19.868	211.765	760.335	118.153	<b>1.353.491</b>
Potencia instalada (kW)	16.121	10.622	2.736	14.486	5.738	16.578	13.570	8.926	<b>88.777</b>

FUENTE: IEA - Consejería de Innovación, Ciencia y Empresa. Registro industrial

<sup>a</sup>Datos no disponibles en relación con las ampliaciones industriales registradas.

<sup>b</sup>Datos provisionales.

### 7.2.4. Distribución de la inversión industrial registrada y el empleo generado en nuevas industrias según sector por provincia. Año 2005<sup>ab</sup>

	Almería	Cádiz	Córdoba	Granada	Huelva	Jaén	Málaga	Sevilla	Andalucía
<b>Industrias extractivas</b>									
Inversión (euros)	2.565.491	970.000	1.130.429	21.810.202	2.517.274	2.763.148	-	240.000	<b>31.996.544</b>
Empleo	24	8	14	62	19	8	-	4	<b>139</b>
<b>Industrias manufactureras</b>									
Inversión (euros)	27.583.302	34.801.121	7.042.125	47.967.445	21.801.050	54.642.678	90.119.720	37.607.951	<b>321.565.394</b>
Empleo	388	563	217	616	242	578	1.465	1.155	<b>5.224</b>
<b>Energía, electricidad, agua, gas</b>									
Inversión (euros)	-	52.807.566	-	490.475	-	-	-	21.340.828	<b>74.638.869</b>
Empleo	-	-	-	4	-	-	-	17	<b>21</b>
<b>Total</b>									
Inversión (euros)	<b>30.148.793</b>	<b>88.578.687</b>	<b>8.172.554</b>	<b>70.268.122</b>	<b>24.318.324</b>	<b>57.405.826</b>	<b>90.119.720</b>	<b>59.188.780</b>	<b>428.200.806</b>
Empleo	<b>412</b>	<b>571</b>	<b>231</b>	<b>682</b>	<b>261</b>	<b>586</b>	<b>1.465</b>	<b>1.176</b>	<b>5.384</b>

FUENTE: IEA - Consejería de Innovación, Ciencia y Empresa. Registro industrial

<sup>a</sup>Datos no disponibles en relación con las ampliaciones industriales registradas.

<sup>b</sup>Datos provisionales.

### 7.2.5.G. Distribución de la inversión industrial registrada en nuevas industrias según sector en Andalucía. Año 2005<sup>ab</sup> (porcentaje)

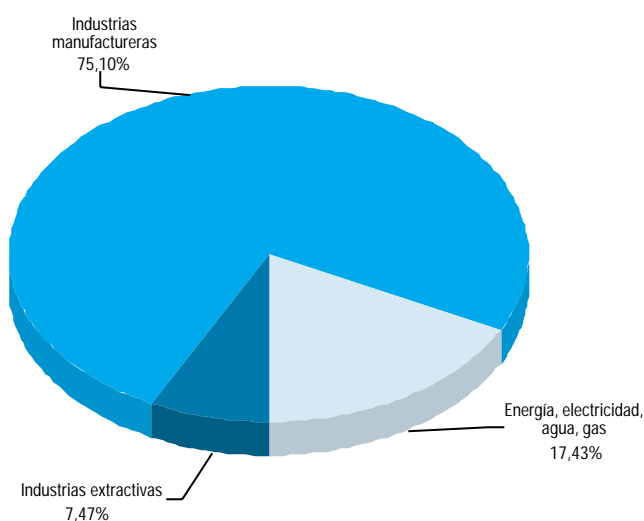

Inversión en Andalucía en el año 2005: 428.200.806 euros

FUENTE: IEA - Consejería de Innovación, Ciencia y Empresa. Registro industrial

<sup>a</sup>Datos no disponibles en relación con las ampliaciones industriales registradas.

<sup>b</sup>Datos provisionales.

### 7.2.6. Distribución de la inversión industrial registrada en nuevas industrias según rama de actividad por provincia. Año 2005<sup>ab</sup> (euros)

	Almería	Cádiz	Córdoba	Granada	Huelva	Jaén	Málaga	Sevilla	Andalucía
<b>C. Industrias extractivas</b>	<b>2.565.491</b>	<b>970.000</b>	<b>1.130.429</b>	<b>21.810.202</b>	<b>2.517.274</b>	<b>2.763.148</b>	-	<b>240.000</b>	<b>31.996.544</b>
C.A. Extracción de productos energéticos	-	-	-	-	-	-	-	-	-
C.B. Extracción de otros minerales excepto productos energéticos	2.565.491	970.000	1.130.429	21.810.202	2.517.274	2.763.148	-	240.000	31.996.544
<b>D. Industrias manufactureras</b>	<b>27.583.302</b>	<b>34.801.121</b>	<b>7.042.125</b>	<b>47.967.445</b>	<b>21.801.050</b>	<b>54.642.678</b>	<b>90.119.720</b>	<b>37.607.951</b>	<b>321.565.394</b>
D.A. Industria de la alimentación, bebidas y tabaco	17.308.455	16.045.350	873.280	30.401.450	4.301.338	38.998.307	61.133	16.192.201	124.181.515
D.B. Industria textil y de la confección	-	284.504	-	390.217	-	669.277	-	273.664	1.617.662
D.C. Industria del cuero y del calzado	-	1.261.884	-	-	-	-	-	-	1.261.884
D.D. Industria de la madera y del corcho	260.900	1.589.513	298.950	599.600	391.310	4.144.590	-	92.961	7.377.824
D.E. Industria del papel; edición, artes gráficas y reproducción de soportes grabados	328.105	4.423.076	-	172.000	100.200	1.101.434	-	93.947	6.218.762
D.F. Refino de petróleo y tratamiento de combustibles nucleares	-	-	-	-	-	-	-	-	-
D.G. Industria química	-	78.139	521.893	932.608	-	243.699	-	498.149	2.274.489
D.H. Industria de transformación del caucho y materias plásticas	605.535	6.532	99.942	-	-	184.251	-	19.808	916.069
D.I. Industrias de otros productos minerales no metálicos	4.535.247	654.781	2.951.792	10.975.404	7.765.757	1.844.279	-	1.657.278	30.384.538
D.J. Metalurgia y fabricación de productos metálicos	3.296.174	6.306.770	766.500	2.963.526	5.076.481	2.720.299	11.884.993	11.088.137	44.102.881
D.K. Industria de la construcción de maquinaria y equipo mecánico	1.117.638	657.726	446.224	167.059	-	2.710.132	-	129.525	5.228.304
D.L. Industria de material y equipo eléctrico, electrónico y óptico	-	137.470	-	-	-	-	78.173.594	648.701	78.959.765
D.M. Fabricación de material de transporte	-	2.738.040	-	136.292	-	639.713	-	-	3.514.045
D.N. Industrias manufactureras diversas	131.249	617.336	1.083.544	1.229.289	4.165.963	1.386.696	-	6.913.580	15.527.657
<b>E. Producción y distribución de energía eléctrica, gas y agua</b>	<b>-</b>	<b>52.807.566</b>	<b>-</b>	<b>490.475</b>	<b>-</b>	<b>-</b>	<b>-</b>	<b>21.340.828</b>	<b>74.638.869</b>
<b>Total</b>	<b>30.148.793</b>	<b>88.578.687</b>	<b>8.172.554</b>	<b>70.268.122</b>	<b>24.318.324</b>	<b>57.405.826</b>	<b>90.119.720</b>	<b>59.188.780</b>	<b>428.200.806</b>

FUENTE: IEA - Consejería de Innovación, Ciencia y Empresa. Registro industrial

<sup>a</sup>Datos no disponibles en relación con las ampliaciones industriales registradas.

<sup>b</sup>Datos provisionales.

## 7. Sector industrial

### 7.3. Producción, distribución y consumo de energía

#### 7.3.1. Número de empresas y personal ocupado en el sector de producción de energía eléctrica por provincia. Año 2004

	Andalucía	Almería	Cádiz	Córdoba	Granada	Huelva	Jaén	Málaga	Sevilla	España
<b>Número de empresas*</b>										
Servicio público	105	12	18	23	14	6	11	7	14	870
Autoproductoras	52	-	7	3	10	12	8	4	8	798
<b>Total</b>	<b>157</b>	<b>12</b>	<b>25</b>	<b>26</b>	<b>24</b>	<b>18</b>	<b>19</b>	<b>11</b>	<b>22</b>	<b>1.668</b>
<b>Personas ocupadas remuneradas</b>										
Hombres	2.485	143	284	260	236	188	234	286	854	21.467
Mujeres	459	25	46	26	35	35	19	65	208	3.130
<b>Total</b>	<b>2.944</b>	<b>168</b>	<b>330</b>	<b>286</b>	<b>271</b>	<b>223</b>	<b>253</b>	<b>351</b>	<b>1.062</b>	<b>24.597</b>
<b>Horas trabajadas remuneradas (miles)</b>	<b>5.261</b>	<b>303</b>	<b>559</b>	<b>485</b>	<b>512</b>	<b>401</b>	<b>439</b>	<b>636</b>	<b>1.926</b>	<b>37.629</b>
<b>Coste personal remunerado (millones de euros)</b>	<b>146</b>	<b>9</b>	<b>16</b>	<b>13</b>	<b>13</b>	<b>11</b>	<b>11</b>	<b>17</b>	<b>56</b>	<b>1.319</b>

FUENTE: Ministerio de Industria, Turismo y Comercio. Estadística de la industria de energía eléctrica

\*Se incluyen también las empresas interprovinciales, con lo que el número real es ligeramente inferior.

#### 7.3.2. Producción y consumo de energía eléctrica por provincia. Año 2004

	Andalucía	Almería	Cádiz	Córdoba	Granada	Huelva	Jaén	Málaga	Sevilla	España
<b>Número de centrales</b>										
Hidroeléctricas	92	1	11	11	18	-	26	14	11	1.434
Termoeléctricas	70	1	15	4	9	14	8	5	14	881
<b>Total</b>	<b>162</b>	<b>2</b>	<b>26</b>	<b>15</b>	<b>27</b>	<b>14</b>	<b>34</b>	<b>19</b>	<b>25</b>	<b>2.315</b>
<b>Potencia (MW)</b>										
Hidroeléctricas	1.231,01	0,37	107,86	66,76	83,63	-	180,27	515,63	276,50	23.625,94
Termoeléctricas	6.686,12	1.144,00	3.904,61	346,58	118,62	919,60	109,52	45,59	97,60	44.690,67
<b>Total</b>	<b>7.917,13</b>	<b>1.144,37</b>	<b>4.012,47</b>	<b>413,34</b>	<b>202,25</b>	<b>919,60</b>	<b>289,79</b>	<b>561,22</b>	<b>374,09</b>	<b>68.316,61</b>
<b>Producción bruta (miles de MWh)</b>										
Hidroeléctricas	1.827,49	-	90,75	147,02	146,92	-	203,54	859,08	380,19	44.723,03
Termoeléctricas	27.272,26	7.786,47	13.374,44	2.071,03	593,14	2.238,91	460,74	278,00	469,54	223.597,74
<b>Total</b>	<b>29.099,74</b>	<b>7.786,47</b>	<b>13.465,19</b>	<b>2.218,05</b>	<b>740,06</b>	<b>2.238,91</b>	<b>664,28</b>	<b>1.137,07</b>	<b>849,73</b>	<b>268.320,76</b>
<b>Producción neta (miles de MWh)</b>										
Hidráulica	1.455,55	-	89,75	144,68	145,31	-	199,16	574,30	302,36	43.854,51
Termoeléctricas	26.382,12	7.525,00	13.034,89	1.901,84	586,56	2.146,64	453,87	276,45	456,87	213.321,04
<b>Total</b>	<b>27.837,67</b>	<b>7.525,00</b>	<b>13.124,64</b>	<b>2.046,52</b>	<b>731,87</b>	<b>2.146,64</b>	<b>653,03</b>	<b>850,74</b>	<b>759,23</b>	<b>257.175,55</b>
<b>Producción disponible (miles de MWh)</b>	<b>26.974,51</b>	<b>7.525,00</b>	<b>13.124,64</b>	<b>2.046,52</b>	<b>731,87</b>	<b>2.146,64</b>	<b>653,03</b>	<b>248,69</b>	<b>498,12</b>	<b>252.576,25</b>
<b>Consumo neto (miles de MWh)</b>	<b>32.633,50</b>	<b>2.510,70</b>	<b>5.730,50</b>	<b>2.834,83</b>	<b>2.857,57</b>	<b>3.143,41</b>	<b>2.847,87</b>	<b>5.418,52</b>	<b>7.290,10</b>	<b>243.627,65</b>
<b>Valor de facturación (miles de euros)</b>	<b>2.158.784</b>	<b>173.829</b>	<b>296.195</b>	<b>205.747</b>	<b>219.333</b>	<b>168.010</b>	<b>190.106</b>	<b>425.595</b>	<b>479.969</b>	<b>15.121.781</b>

FUENTE: Ministerio de Industria, Turismo y Comercio. Estadística de la industria de energía eléctrica

### 7.3.3. Evolución del consumo de energía primaria y de energía final según fuentes energéticas en Andalucía. Años 1996-2004 (ktep)

	1996	1997	1998	1999	2000	2001	2002	2003	2004
<b>Energía primaria</b>									
Petróleo	7.298,9	7.730,5	8.372,2	8.466,0	8.841,0	9.150,0	9.200,3	9.956,8	10.125,7
Carbón	1.654,2	1.286,1	2.532,3	3.140,6	3.193,4	3.005,2	3.216,2	3.178,9	3.177,3
Gas natural	920,7	1.761,2	1.791,3	1.775,9	1.962,0	2.105,1	2.688,1	3.095,3	3.828,1
Energías renovables	848,0	886,4	913,6	877,9	880,5	918,0	1.017,5	994,3	993,2
Biomasa	765,4	781,5	783,4	786,6	789,4	794,0	900,3	846,4	849,0
Hidráulica	76,1	97,9	103,0	66,1	49,7	79,8	65,9	87,9	78,3
Eólica	0,2	0,4	19,9	16,1	30,8	31,1	35,3	41,5	44,5
Solar térmica	5,9	6,2	6,9	8,7	10,2	12,5	15,4	17,4	19,8
Solar fotovoltaica	0,4	0,4	0,4	0,4	0,5	0,6	0,7	1,0	1,5
Saldo energía eléctrica <sup>a</sup>	1.001,9	992,9	757,6	777,7	781,7	880,0	682,0	857,9	620,6
<b>Total</b>	<b>11.723,7</b>	<b>12.657,1</b>	<b>14.367,0</b>	<b>15.038,1</b>	<b>15.658,6</b>	<b>16.058,3</b>	<b>16.804,2</b>	<b>18.083,2</b>	<b>18.744,9</b>
<b>Energía final</b>									
Productos petrolíferos	5.808,7	6.143,7	6.713,9	6.871,6	7.374,2	7.925,7	7.878,9	8.590,4	8.771,5
Gasolinas <sup>b</sup>	..	..	..	..	1.371,6	1.367,4	1.340,2	1.295,8	1.274,9
Gasóleos	..	..	..	..	3.318,8	3.567,7	3.745,8	4.149,7	4.573,4
Fuelóleos	..	..	..	..	301,4	566,5	452,6	642,5	310,5
Querosenos	..	..	..	..	539,6	546,1	536,9	677,2	749,1
Gases licuados	..	..	..	..	517,8	510,1	508,1	511,9	516,4
Otros productos <sup>c</sup>	..	..	..	..	1.325,1	1.367,9	1.295,3	1.313,4	1.347,2
Carbón	36,2	17,1	53,3	52,6	79,0	98,1	100,6	108,9	86,5
Gas natural	568,1	736,3	883,2	905,9	1.338,2	1.244,4	1.255,1	1.416,7	1.592,5
Energías renovables	671,7	683,7	686,3	691,3	648,9	642,3	680,3	616,5	592,2
Biomasa <sup>d</sup>	665,8	677,5	679,4	682,6	638,7	629,8	664,9	578,1	551,4
Biocarburantes	0,0	0,0	0,0	0,0	0,0	0,0	0,0	21,0	21,0
Solar térmica	5,9	6,2	6,9	8,7	10,2	12,5	15,4	17,4	19,8
Energía eléctrica	1.789,6	1.863,5	1.980,0	2.169,2	2.191,1	2.289,9	2.387,7	2.654,7	2.792,1
<b>Total</b>	<b>8.874,3</b>	<b>9.444,3</b>	<b>10.316,7</b>	<b>10.690,6</b>	<b>11.631,3</b>	<b>12.200,3</b>	<b>12.302,6</b>	<b>13.387,2</b>	<b>13.834,8</b>

FUENTE: Agencia Andaluza de la Energía. Datos energéticos de Andalucía

<sup>a</sup>Importaciones - Exportaciones.

<sup>b</sup>El consumo de gasolina no incluye los 21 ktep que suponen los biocarburantes usados como aditivos.

<sup>c</sup>Se incluyen las bases y aceites lubricantes, productos asfálticos, coque, naftas, condensados, parafinas y otros.

<sup>d</sup>Sin incluir biocarburantes.

### 7.3.4. Evolución del consumo de energía final por provincia. Años 2000-2004 (ktep)

	Almería	Cádiz	Córdoba	Granada	Huelva	Jaén	Málaga	Sevilla	Andalucía
2000	829,1	1.975,5	1.047,2	1.134,4	1.347,6	1.164,2	1.747,5	2.385,8	<b>11.631,3</b>
2001	931,2	2.096,4	1.079,0	1.218,9	1.517,7	1.160,1	1.853,3	2.343,8	<b>12.200,3</b>
2002	942,6	1.944,4	1.100,4	1.281,9	1.507,7	1.187,9	1.928,4	2.409,3	<b>12.302,6</b>
2003	995,8	2.378,7	1.171,4	1.333,6	1.520,6	1.254,3	2.118,2	2.614,7	<b>13.387,2</b>
2004	1.028,6	2.486,3	1.203,9	1.339,4	1.569,7	1.287,8	2.200,1	2.718,9	<b>13.834,8</b>

FUENTE: Agencia Andaluza de la Energía. Datos energéticos de Andalucía

## 7. Sector industrial

### 7.3.5.G. Estructura del consumo de energía final por sector de actividad en Andalucía. Año 2004

(ktep)

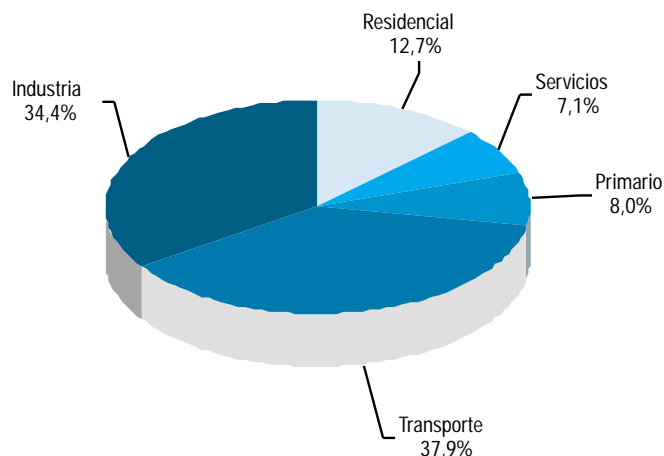

FUENTE: Agencia Andaluza de la Energía. Datos energéticos de Andalucía

### 7.3.6. Evolución del grado de autoabastecimiento energético en Andalucía. Años 1996-2004

(ktep)

	1996	1997	1998	1999	2000	2001	2002	2003	2004
<b>Consumo de energía primaria</b>	<b>11.723,7</b>	<b>12.657,1</b>	<b>14.367,0</b>	<b>15.038,1</b>	<b>15.658,6</b>	<b>16.058,1</b>	<b>16.804,1</b>	<b>18.083,2</b>	<b>18.744,9</b>
<b>Producción para consumo interior</b>	<b>1.648,4</b>	<b>1.614,5</b>	<b>1.616,9</b>	<b>1.585,6</b>	<b>1.504,7</b>	<b>1.779,5</b>	<b>1.883,4</b>	<b>1.588,7</b>	<b>1.674,6</b>
Carbón	756,7	585,0	610,5	584,6	475,9	392,2	391,9	391,6	392,3
Gas natural	43,7	143,1	92,8	123,1	148,4	469,4	474,0	223,9	310,1
Biomasa	765,4	781,5	783,4	786,6	789,4	794,0	900,3	825,4	828,0
Hidráulica	76,1	97,9	103,0	66,1	49,7	79,8	65,9	87,9	78,3
Eólica	0,2	0,4	19,9	16,1	30,8	31,1	35,3	41,5	44,5
Solar térmica	5,9	6,2	6,9	8,7	10,2	12,5	15,4	17,4	19,8
Solar fotovoltaica	0,4	0,4	0,4	0,4	0,5	0,6	0,7	1,0	1,5
<b>Grado de autoabastecimiento (%)</b>	<b>14,1</b>	<b>12,8</b>	<b>11,3</b>	<b>10,5</b>	<b>9,6</b>	<b>11,1</b>	<b>11,2</b>	<b>8,8</b>	<b>8,9</b>

FUENTE: Agencia Andaluza de la Energía. Datos energéticos de Andalucía

### 7.3.7. Evolución del consumo de energía per cápita y de la intensidad energética en Andalucía. Años 1996-2004

	1996	1997	1998	1999	2000	2001	2002	2003	2004
Consumo de energía primaria per cápita (tep/hab)	1,62	1,75	1,99	2,06	2,13	2,17	2,25	2,38	2,44
Consumo de energía final per cápita (tep/hab)	1,23	1,31	1,43	1,46	1,58	1,65	1,65	1,76	1,80
Intensidad energética primaria (tep/millones de euros cte de 1995)	194,8	199,0	214,4	213,5	212,5	209,9	213,1	223,4	223,9
Intensidad energética final (tep/millones de euros cte de 1995)	147,4	148,5	154,0	151,8	157,9	159,5	156,0	165,5	165,2

FUENTE: Agencia Andaluza de la Energía. Datos energéticos de Andalucía

### 7.3.8. Distribución del consumo de energía eléctrica según tarifas por provincia. Año 2004

	Andalucía	Almería	Cádiz	Córdoba	Granada	Huelva	Jaén	Málaga	Sevilla	España
<b>Número de abonados</b>										
Baja tensión	<b>4.322.918</b>	354.958	593.995	409.678	507.601	303.533	376.530	906.468	870.155	<b>25.942.964</b>
Alta tensión	<b>8.270</b>	644	575	1.547	814	646	1.203	743	2.098	<b>81.570</b>
Consumo propio	<b>47</b>	-	7	3	10	9	6	4	8	<b>677</b>
<b>Total</b>	<b>4.331.235</b>	<b>355.602</b>	<b>594.577</b>	<b>411.228</b>	<b>508.425</b>	<b>304.188</b>	<b>377.739</b>	<b>907.215</b>	<b>872.261</b>	<b>26.025.211</b>
<b>Consumo neto</b>										
<b>Baja tensión (MWh)</b>										
Potencia hasta 770 W	<b>16.679</b>	1.006	1.656	1.806	1.498	731	1.154	5.619	3.209	<b>75.989</b>
General hasta 15 kW	<b>22.663.858</b>	1.630.277	3.595.284	2.173.217	2.094.494	1.691.858	1.990.875	4.131.802	5.356.051	<b>107.557.555</b>
General y alumbrado no doméstico	<b>2.558.173</b>	235.884	310.196	223.407	245.481	153.708	215.923	632.553	541.021	<b>22.808.239</b>
Larga duración	<b>717.088</b>	53.173	94.580	53.902	73.538	38.699	41.665	201.192	160.339	<b>8.043.432</b>
Alumbrado público	<b>371.834</b>	47.144	101.174	35.125	52.135	10.201	36.029	50.728	39.298	<b>2.559.763</b>
Riegos agrícolas	<b>241.471</b>	63.682	9.742	10.658	23.103	31.468	35.437	26.240	41.141	<b>516.668</b>
<b>Total</b>	<b>26.569.103</b>	<b>2.031.166</b>	<b>4.112.632</b>	<b>2.498.115</b>	<b>2.490.249</b>	<b>1.926.665</b>	<b>2.321.083</b>	<b>5.048.134</b>	<b>6.141.059</b>	<b>141.561.646</b>
<b>Alta tensión (MWh)</b>										
Corta utilización	<b>975.428</b>	82.547	89.593	108.132	118.363	76.970	151.874	122.544	225.405	<b>36.663.017</b>
Media utilización	<b>175.215</b>	21.487	19.339	15.037	4.645	5.921	13.056	55.190	40.540	<b>5.746.838</b>
Larga utilización	<b>3.462.950</b>	258.821	1.240.464	119.710	133.883	813.543	108.577	125.186	662.766	<b>27.584.339</b>
Especiales tracción	<b>51.884</b>	106	-	25.374	305	6.968	-	-	19.131	<b>404.534</b>
Grandes abonados	<b>402.614</b>	2.985	141.683	14.397	8.344	29.109	106.550	25.497	74.049	<b>17.771.559</b>
Riegos agrícolas	<b>388.517</b>	113.587	6.916	33.650	51.272	15.768	60.325	19.043	87.956	<b>1.770.442</b>
<b>Total</b>	<b>5.456.608</b>	<b>479.533</b>	<b>1.497.995</b>	<b>316.300</b>	<b>316.812</b>	<b>948.279</b>	<b>440.382</b>	<b>347.460</b>	<b>1.109.847</b>	<b>89.940.729</b>
<b>Consumo final (MWh)</b>	<b>32.025.711</b>	2.510.699	5.610.627	2.814.415	2.807.061	2.874.944	2.761.465	5.395.594	7.250.906	<b>231.502.375</b>
<b>Consumo propio (MWh)</b>	<b>607.789</b>	-	119.877	20.412	50.504	268.468	86.406	22.926	39.196	<b>12.125.279</b>
<b>Consumo neto (MWh)</b>	<b>32.633.500</b>	2.510.699	5.730.504	2.834.827	2.857.565	3.143.412	2.847.871	5.418.520	7.290.102	<b>243.627.654</b>

FUENTE: Ministerio de Industria, Turismo y Comercio. Estadística de la industria de energía eléctrica



## 7. Sector industrial

### 7.3.9. Facturación del consumo de energía eléctrica según rama de actividad por provincia. Año 2005 (MWh)

	Almería	Cádiz	Córdoba	Granada	Huelva	Jaén	Málaga	Sevilla	Andalucía
Agricultura, ganadería, silvicultura, caza y pesca	313.816	103.179	168.807	177.148	127.829	337.242	104.220	372.677	<b>1.704.919</b>
Extracción y aglomeración de carbones	15	250	3.456	71	-	6	11	52	<b>3.861</b>
Extracción de petróleo y gas	3	374	-	-	-	68	34	299	<b>778</b>
Combustibles nucleares y otras energías	-	-	20	-	-	35	6	1.050	<b>1.112</b>
Coquerías	1	-	20	-	-	-	-	-	<b>21</b>
Refinerías de petróleo	-	585.253	10	839	287.735	20	24	128	<b>874.009</b>
Producción y distribución de energía eléctrica	30.923	14.065	7.266	8.365	1.908	19.583	9.321	2.041	<b>93.473</b>
Fabricas de gas y distribución de gas	55	2.295	1.628	1.571	65.971	342	298	2.968	<b>75.129</b>
Minas y canteras (no energéticas)	11.007	14.340	9.218	17.251	8.318	6.892	23.175	27.419	<b>117.619</b>
Siderurgia y fundición	1.349	908.896	2.640	245	100	1.811	472	504.249	<b>1.419.762</b>
Metalurgia no férrea	58	331	86.960	99	221.260	3.504	5.959	28.431	<b>346.603</b>
Industria del vidrio	78	21.259	3.737	619	51	724	167	82.813	<b>109.447</b>
Cementos, cales y yesos	215.244	95.142	70.553	4.409	71.360	41.407	129.655	212.171	<b>839.941</b>
Otros materiales de construcción	156.126	24.588	43.618	48.627	14.687	129.306	56.429	120.712	<b>594.093</b>
Química y petroquímica	116.050	615.916	11.180	11.076	753.662	55.156	9.836	91.579	<b>1.664.455</b>
Máquinas y transformados metálicos	8.010	31.253	28.519	20.656	6.553	25.373	44.525	94.133	<b>259.021</b>
Construcción y reparación naval	1.254	21.313	-	14	2.212	82	252	2.941	<b>28.070</b>
Construcción de automóviles y bicicletas	383	76.446	770	1.930	96	28.116	649	74.172	<b>182.563</b>
Construcción de otros medios de transporte	-	28.505	87	14	6	36	3.034	50.070	<b>81.751</b>
Alimentación, bebidas y tabaco	39.019	69.453	209.271	129.070	47.559	190.873	153.887	401.669	<b>1.240.801</b>
Industrias textiles, confección, cuero y calzado	1.959	3.492	6.744	3.748	1.763	7.088	9.700	69.055	<b>103.548</b>
Industrias de la madera y corcho*	3.842	11.559	22.841	6.376	2.076	78.945	11.603	22.265	<b>159.507</b>
Pastas papeleras, papel y cartón, manipulados	6.230	53.787	7.043	90.480	5.554	253	1.928	5.939	<b>171.213</b>
Artes gráficas y edición	1.226	5.495	6.715	5.821	829	3.527	6.564	27.658	<b>57.835</b>
Industrias del caucho, materias plásticas y otras no especificadas	49.667	9.634	78.602	67.918	21.673	154.556	42.555	76.808	<b>501.413</b>
Construcción y obras públicas	24.216	38.447	20.408	24.188	14.271	22.311	174.140	56.893	<b>374.874</b>
Transporte por ferrocarril	1.079	19.221	83.497	1.916	3.687	16.890	26.553	57.368	<b>210.212</b>
Otras empresas de transporte	975	81.999	1.476	3.844	1.866	2.095	5.754	28.649	<b>126.658</b>
Hostelería	214.463	237.028	145.812	235.677	124.254	133.664	632.422	387.084	<b>2.110.404</b>
Comercio y servicios	401.767	558.964	453.748	481.397	275.496	348.786	1.216.310	1.335.059	<b>5.071.527</b>
Administración y otros servicios públicos	237.210	379.671	218.062	249.985	217.871	226.564	505.348	560.445	<b>2.595.156</b>
Alumbrado público	78.797	108.368	87.247	114.461	69.484	83.292	173.602	180.801	<b>896.052</b>
Usos domésticos	794.193	1.200.590	1.047.406	1.211.417	628.235	977.823	2.554.328	2.592.142	<b>11.006.134</b>
Usos no especificados	1.640	5.611	2.182	5.631	3.740	3.193	23.186	37.706	<b>82.888</b>
Distribuidores	35.986	684.936	223.707	89.157	100.292	18.009	31.724	161.342	<b>1.345.153</b>
<b>Total</b>	<b>2.746.644</b>	<b>6.011.660</b>	<b>3.053.250</b>	<b>3.014.022</b>	<b>3.080.396</b>	<b>2.917.573</b>	<b>5.957.673</b>	<b>7.668.786</b>	<b>34.450.004</b>

FUENTE: Fundación Sevillana Endesa

\*Excepto fabricación de muebles.

**7.3.10.G. Facturación del consumo de energía eléctrica según sectores por provincia. Año 2005**  
(porcentaje)

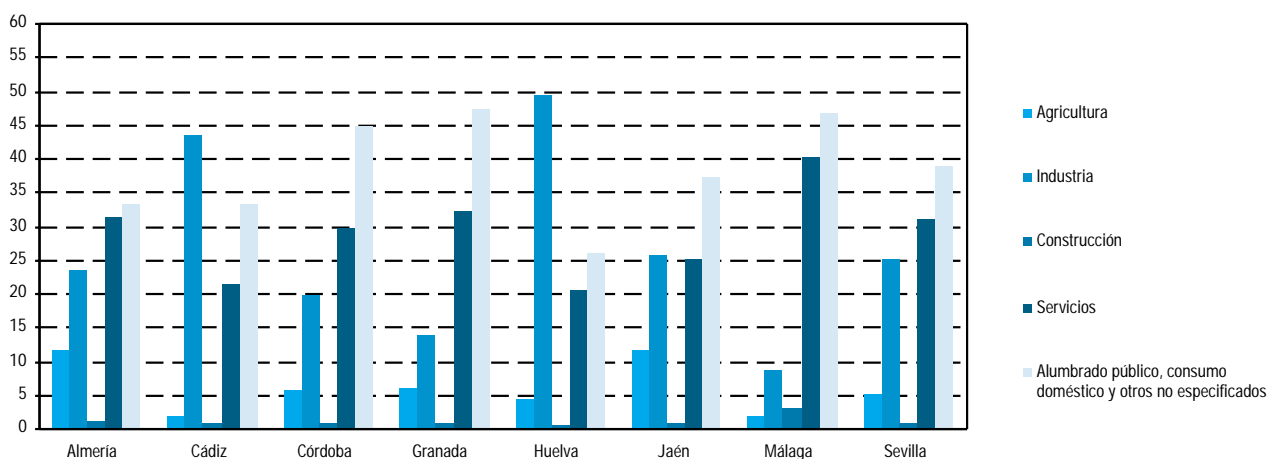

Consumo total de energía eléctrica en Andalucía: 34.450.003 MWh

FUENTE: Fundación Sevillana Endesa

## 7. Sector industrial

### 7.3.11. Inversiones efectuadas por el sector de energía eléctrica por provincia. Año 2004

(miles de euros)

	Andalucía	Almería	Cádiz	Córdoba	Granada	Huelva	Jaén	Málaga	Sevilla	España
<b>Centrales</b>										
Hidráulicas	32	-	-	-	-	-	32	-	-	112.209
Térmicas de carbón	-	-	-	-	-	-	-	-	-	27.723
Térmicas fuel-oil	3.831	-	-	-	3.831	-	-	-	-	10.459
Otras térmicas	438.117	-	287.585	-	3	150.332	-	-	197	711.291
Nucleares	-	-	-	-	-	-	-	-	-	74.118
<b>Líneas de alta tensión</b>	<b>8.507</b>	<b>1</b>	<b>961</b>	<b>-</b>	<b>844</b>	<b>4</b>	<b>463</b>	<b>4.964</b>	<b>1.270</b>	<b>428.140</b>
<b>Distribución</b>	<b>397.480</b>	<b>37.469</b>	<b>45.018</b>	<b>34.194</b>	<b>48.683</b>	<b>16.116</b>	<b>25.089</b>	<b>70.968</b>	<b>119.943</b>	<b>1.612.425</b>
<b>Servicios generales</b>	<b>8.574</b>	<b>755</b>	<b>783</b>	<b>456</b>	<b>1.803</b>	<b>591</b>	<b>1.318</b>	<b>774</b>	<b>2.094</b>	<b>233.380</b>
<b>Total</b>	<b>856.541</b>	<b>38.225</b>	<b>334.347</b>	<b>34.650</b>	<b>55.164</b>	<b>167.043</b>	<b>26.902</b>	<b>76.706</b>	<b>123.504</b>	<b>3.209.745</b>

FUENTE: Ministerio de Industria, Turismo y Comercio. Estadística de la industria de energía eléctrica

## 8. Urbanismo, vivienda y construcción



# Índice del capítulo 8

Fuentes y metodología .....	333
Conceptos y definiciones .....	337
<b>8.1. Planeamiento urbanístico y usos del suelo urbano .....</b>	<b>341</b>
8.1.1. Planeamiento urbanístico general vigente según tipo de plan por provincia. Año 2005 .....	341
8.1.2. Planeamiento urbanístico general vigente según tamaño de los municipios por provincia. Año 2005 .....	342
8.1.3.G. Planeamiento urbanístico general vigente por municipio. Año 2005 .....	343
8.1.4.G. Evolución del planeamiento urbanístico general en Andalucía. Años 1981-2005 .....	343
8.1.5. Superficies edificadas e infraestructuras según tipo por provincia. Año 2003 .....	344
8.1.6. Anotaciones efectuadas en los registros de la propiedad por provincia. Año 2005 .....	344
8.1.7. Bienes inmuebles y valor catastral por provincia. Año 2004 .....	345
8.1.8. Número de parcelas catastrales urbanas según tipo por provincia. Año 2004 .....	345
8.1.9. Distribución de la superficie del suelo según tipo de parcela por provincia. Año 2004 .....	346
8.1.10. Solares según la superficie del suelo por provincia. Año 2004 .....	346
8.1.11. Parcelas edificadas según la superficie del suelo por provincia. Año 2004 .....	346
8.1.12. Actuaciones de suelo según ámbito por provincia. Año 2005 .....	347
8.1.13. Actuaciones de suelo según tipo de promotor por provincia. Año 2005 .....	347
<b>8.2. Viviendas, edificios y locales .....</b>	<b>348</b>
8.2.1. Hogares según número de miembros por provincia. Año 2001 .....	348
8.2.2. Hogares según régimen de tenencia de la vivienda por provincia. Año 2001 .....	348
8.2.3. Hogares según año de llegada a la vivienda por provincia. Año 2001 .....	349
8.2.4. Viviendas principales según superficie útil por provincia. Año 2001 .....	349
8.2.5. Viviendas principales según el número de habitaciones por provincia. Año 2001 .....	350
8.2.6. Edificios destinados principalmente a viviendas según el número de plantas sobre rasante y disponibilidad de ascensor por provincia. Año 2001 .....	350
8.2.7. Edificios destinados principalmente a viviendas según la época de construcción por provincia. Año 2001 .....	351
8.2.8. Edificios destinados principalmente a viviendas según estado del mismo por provincia. Año 2001 .....	352
8.2.9. Edificios destinados principalmente a viviendas según las instalaciones y servicios que poseen por provincia. Año 2001 .....	352
8.2.10. Precio medio del m <sup>2</sup> de las viviendas libres según antigüedad por provincia. Año 2005 .....	353
8.2.11.G. Evolución del precio medio del m <sup>2</sup> de las viviendas libres según antigüedad. Años 1995-2005 .....	353
<b>8.3. Construcción .....</b>	<b>354</b>
8.3.1. Establecimientos con actividad principal en el sector de la construcción según estrato de empleo por provincia. Años 2004-2005 .....	354
8.3.2.G. Evolución del consumo de cemento. Años 1986-2005 .....	354
8.3.3.G. Consumo de cemento por provincia. Año 2005 .....	355
8.3.4. Evolución de las licencias municipales de obras según tipo. Años 1999-2004 .....	355
8.3.5. Evolución de las viviendas a construir, rehabilitar o demoler contempladas en las licencias municipales de obras. Años 1999-2004 .....	356

8.3.6.G.	Evolución de las viviendas a construir en edificios de nueva planta y obras de rehabilitación contempladas en las licencias municipales de obras en Andalucía. Años 1990-2004 .....	356
8.3.7.	Evolución del número de edificios y superficie a construir de nueva planta contemplados en las licencias municipales de obras según destino. Años 1999-2004 .....	357
8.3.8.	Número de edificios y superficie a construir de nueva planta contemplados en las licencias municipales de obras según su destino principal. Año 2004 .....	358
8.3.9.G.	Evolución de las viviendas de nueva construcción iniciadas y terminadas según régimen en Andalucía. Años 1991-2005 .....	358
8.3.10.	Viviendas de nueva construcción iniciadas y terminadas según régimen por provincia. Año 2005 .....	359
8.3.11.	Evolución de las actuaciones de rehabilitación protegida de viviendas según normativa. Años 1993-2005 .....	360
8.3.12.	Actuaciones de rehabilitación protegida de viviendas según normativa por provincia. Año 2005 .....	360
8.3.13.G.	Viviendas a precio tasado por provincia. Año 2005 .....	361
8.3.14.G.	Evolución de la licitación oficial en edificación según tipo de obra en Andalucía. Años 1991-2005 .....	361
8.3.15.G.	Evolución de la licitación oficial en obra civil según tipo de obra en Andalucía. Años 1991-2005 .....	362

# Fuentes y metodología

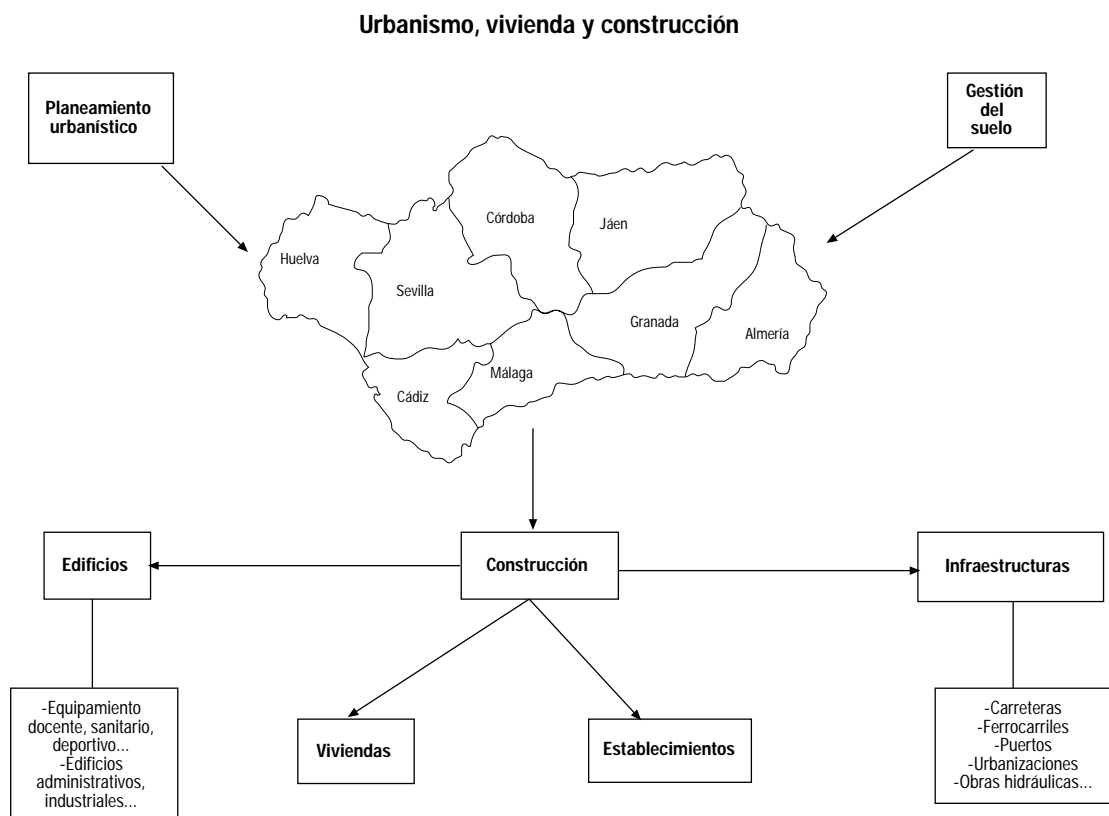

## **Consejería de Obras Públicas y Transportes**

La Dirección General de Arquitectura y Vivienda de la Consejería de Obras Públicas y Transportes elabora la información que se ofrece sobre viviendas iniciadas y terminadas y rehabilitación de las mismas, así como evolución del subsector en Andalucía.

## **Medio ambiente en Andalucía. Consejería de Medio Ambiente**

Es una publicación que además de presentar información sobre la situación del medio ambiente en Andalucía con

relación al resto de España y en el contexto internacional, ofrece una serie de monografías con información sobre superficies edificadas e infraestructuras.

## **Colegio de Registradores de la Propiedad y Mercantiles de España**

Ofrece información estadística acerca de las anotaciones efectuadas en los registros de la propiedad, y en particular las referentes a las fincas rústicas y urbanas registradas por primera vez y a posteriores transacciones.



### **Catastro Inmobiliario Urbano. Estadísticas básicas por municipios. Ministerio de Economía y Hacienda**

Los datos estadísticos que contiene esta publicación se han elaborado a partir de la información solicitada y proporcionada por las gerencias territoriales de la Dirección General del Catastro.

Tomando como base la información detallada para cada titular catastral inscrito en el catastro, se elabora el Padrón del Impuesto sobre Bienes Inmuebles (IBI) de naturaleza urbana. Agregando esta información por municipios, se obtiene la base de la información solicitada a las gerencias territoriales. Esta información se completa con la población de derecho, el año de la última revisión y el nombre del municipio. A los nuevos municipios que aparecen como segregación de otro se les asigna el mismo año de revisión del municipio del que procede.

### **Catastro Inmobiliario Urbano. Estadística de parcelas catastrales. Ministerio de Economía y Hacienda**

Es una estadística oficial derivada de un registro administrativo, el catastro. Los datos se obtienen a partir de las bases de datos mantenidas a través de la propia actividad administrativa.

La investigación se extiende a todos los municipios españoles con la excepción de los situados en los territorios forales del País Vasco y Navarra que tienen un régimen fiscal diferenciado.

El recuento de las parcelas catastrales de naturaleza urbana tiene como fecha de referencia la del cierre de la emisión del Padrón del impuesto sobre bienes inmuebles (IBI) de naturaleza urbana.

### **Censo de Población y Viviendas de 2001. INE**

El censo de población se define como el conjunto de operaciones que consisten en recopilar, resumir, valorar, analizar y publicar los datos de carácter demográfico, cultural, económico y social de todos los habitantes del país y de sus divisiones político-administrativas, referidos a un momento o período dado. Esta operación va dirigida a todas las personas que residen en viviendas, ya sean familiares o colectivas.

La unidad básica del censo de población es la persona residente, pero su identificación no se hace individualmente, sino que es preciso considerar sus relaciones de convivencia, por lo que la familia, el hogar y el núcleo familiar aparecen también como unidades básicas adicionales.

Por su parte, el censo de viviendas es el conjunto de operaciones tendentes a recopilar, resumir, valorar, analizar y publicar los datos relativos a todos los lugares destinados a habitación humana que han sido concebidos como tales, y a enumerar aquellos que no habiendo sido concebidos para este fin tienen sin embargo ese uso.

Con respecto a censos anteriores se han introducido algunos cambios en el correspondiente a 2001, destacando:

- Se efectúa un solo recorrido, en lugar de los dos tradicionales. El primero, conocido como Censo de Edificios y Locales, se ha eliminado, sustituyéndose por un complejo tratamiento informático de los datos padronales y catastrales, que ofrece, a un coste mucho menor, unos resultados satisfactorios. Este único recorrido de campo va a permitir fijar, al mismo tiempo, el número de edificios y locales a una escala geográfica muy detallada.

- El concepto de hogar pasa a ser el de hogar-vivienda, dejando de exigirse el requisito de compartir algunos gastos comunes, que se adapta mal a la estrecha relación entre datos padronales y censales prevista para estos Censos.

El Censo aporta información sobre la estructura de las viviendas familiares atendiendo a aspectos como época de construcción, superficie y características generales, instalaciones, etc. La recogida simultánea de toda la información censal permitirá integrar además los datos de los edificios en que se encuentran.

El Censo de población y viviendas, realizado con referencia a 1 de noviembre de 2001, es el decimosexto de los censos oficiales que se realiza en España.

### **Directorio de establecimientos con actividades económicas de Andalucía. IEA**

Ver capítulo 10.

### **Indicadores Estadísticos de Andalucía. IEA**

Las estadísticas recogidas bajo este epígrafe pretenden dar a conocer, entre otros aspectos, la evolución coyuntural de la economía andaluza mediante indicadores que permitan el seguimiento desde la vertiente de la oferta y la demanda, así como el mercado de trabajo, los precios y los principales agregados financieros, con la mayor desagregación territorial posible de los mismos.

### **Agrupación de Fabricantes de Cemento de España (OFICEMEN)**

OFICEMEN es una asociación empresarial de naturaleza privada y de carácter técnico profesional, sin fines de lucro, que integra, de manera voluntaria, a las empresas españolas dedicadas a la fabricación de cemento artificial con producción propia de clínker. Entre otros datos, publica los referentes a producción y consumo de cemento.

### **Asociación de Empresas Constructoras de Ámbito Nacional (SEOPAN)**

SEOPAN es una asociación empresarial del sector de la construcción que publica datos estadísticos referidos al sector a través de sus circulares informativas. Entre otros datos, publica los referentes a licitación oficial, tanto en edificación como en obra civil.

### **Estadística de construcción de edificios. Ministerio de Fomento**

Estadística mensual que se realiza desde 1990 y que deriva del cuestionario que el promotor o técnico responsable de un proyecto debe entregar en el ayuntamiento al solicitar la licencia de una obra mayor de nueva planta, de demolición y de rehabilitación de edificios. Las principales variables sobre las que ofrece información son: características generales de la obra (emplazamiento, régimen legal, clase de promotor, duración prevista); presupuesto material de ejecución; número y características de los edificios, (destino, superficie, volumen; número de plantas, tipología constructiva e instalaciones); número y características de las viviendas (superficie útil, número de habitaciones y baños y tipo de acabado). Se publican datos a nivel de comunidad autónoma y provincia;

también se realizan explotaciones con datos municipales (individualizados para los de más de 10.000 habitantes y agregados para los de menor tamaño).

#### **Estadística de precios de vivienda. Ministerio de Vivienda**

Esta estadística tiene como principal objetivo estimar el precio de la vivienda en propiedad del mercado inmobiliario (precio por metro cuadrado) y conocer su evolución trimestral y anual, con la elaboración de números índices. Se excluyen del análisis las viviendas que en el período de referencia (trimestre natural) estén en fase de construcción o cuyo uso no sea propio para la

residencia de un hogar. El ámbito geográfico comprende todo el territorio nacional, incluidas las ciudades de Ceuta y Melilla. Las variables sobre las que se ofrece información para cada tasación son las siguientes: tipo de transacción (vivienda protegida y libre), fecha de realización de la tasación, códigos geográficos, superficie construida, número de metros cuadrados de la vivienda, valor de tasación y años de antigüedad.

Los datos sobre precios de la vivienda han sido elaborados por el Ministerio de Fomento desde 1987 hasta 2002.



# Conceptos y definiciones

## 8.1. Planeamiento urbanístico y usos del suelo urbano

### Planeamiento urbanístico

#### Plan General Municipal (PGM)

Es el instrumento de ordenación integral del territorio municipal, abarcando uno o más términos municipales completos, y planteando un modelo de ordenación de la ciudad y de utilización del suelo a largo plazo. Los planes generales deben adoptar, entre otras, las siguientes determinaciones básicas:

- La clasificación y calificación del suelo.
- La definición de los elementos fundamentales de la estructura general y orgánica del territorio y de los sistemas que la integran.
- La ordenación del suelo urbano (delimitación y usos pormenorizados) y la previsión del futuro desarrollo y ordenación del suelo urbanizable (dimensionado, estructura, usos globales y programación).
- Las medidas de protección del medio ambiente, paisaje, patrimonio histórico, etc.
- La programación cuatrienal de las actuaciones del Plan (programa de actuación) y la evaluación económica (estudio económico-financiero) de las mismas.
- Plazos para el cumplimiento de deberes urbanísticos.
- El Plan general debe establecer además las circunstancias que motiven su revisión.

#### Normas Subsidiarias Municipales (NSM)

Este instrumento de planeamiento general tiene por objeto suplir la ausencia de Plan General Municipal en aquellos casos en que por su tamaño y problemática urbanística no lo precisan.

Las determinaciones básicas de las Normas Subsidiarias Municipales son similares a las del PGM adaptadas a las circunstancias y problemática del municipio, con algunas diferencias importantes:

- No existe la categoría de suelo urbanizable no programado.
- No contienen programa de actuación ni estudio económico-financiero y sí un orden de prioridades de las actuaciones con fijación de plazos para su ejecución.

#### Delimitación de suelo urbano

Constituye el mínimo instrumento de planificación, sin que la Ley del Suelo lo incluya entre las figuras de planeamiento general.

El documento tiene como función la delimitación del suelo urbano, quedando el resto como suelo no urbanizable, pudiendo complementarse con el señalamiento de alineaciones y rasantes y la reglamentación de las condiciones de edificación mediante ordenanzas.

La práctica urbanística ha consolidado esta figura como instrumento de planeamiento general en municipios con escasa problemática urbana y territorial, adoptando en este caso, algunas determinaciones relativas a los equipamientos y espacios libres.

### Conceptos catastrales

#### Parcela catastral urbana

Se entiende como tal la unidad diferenciada de suelo (con o sin construcción), definida en el Artículo 62, apartado a) de la Ley Reguladora de las Haciendas Locales, 39/1988 de 28 de diciembre. Es la unidad básica de información.

#### Solar

Comprende las parcelas catastrales sin edificación. El concepto catastral de solar es más amplio que el concepto urbanístico de solar, pues el primero incluye todas las parcelas no edificadas en suelo urbano o urbanizable planificado, así como el no programado por carecer de planeamiento parcial, lo que da una idea global del suelo vacante disponible para ser edificado.

#### Bien Inmueble

A los exclusivos efectos catastrales, tiene la consideración de bien inmueble la parcela o porción de suelo de una misma naturaleza, enclavada en un término municipal y cerrada por una línea poligonal que delimita, a tales efectos, el ámbito espacial del derecho de propiedad de un propietario o de varios pro indiviso y, en su caso, las construcciones emplazadas en dicho ámbito, cualquiera que sea su dueño, y con independencia de otros derechos que recaigan sobre el inmueble.

### Valor catastral

Es un valor administrativo, que sirve de base o se toma como referencia en relación con determinadas actuaciones de las Administraciones Públicas:

- De carácter fiscal: Impuesto sobre Bienes Inmuebles, Impuesto sobre la Renta de las Personas Físicas, Impuesto sobre el Patrimonio e Impuesto sobre el Incremento de Valor de los Terrenos de Naturaleza Urbana, entre otros.
- De carácter no fiscal: expropiación, valoraciones urbanísticas, determinadas ayudas, becas y subvenciones públicas, etc

Se considera valoración del inmueble la suma del valor de suelo y el de la construcción que soporte.

## 8.2. Viviendas, edificios y locales

### Viviendas

#### Hogar

Grupo de personas residentes en la misma vivienda familiar.

#### Familia

Grupo de personas que, residiendo en la misma vivienda familiar (y, por tanto, formando parte de un hogar), están vinculadas por lazos de parentesco, ya sean de sangre o políticos, e independientemente de su grado.

#### Vivienda

Recinto estructuralmente separado e independiente que, por la forma en que fue construido, reconstruido, transformado o adaptado, está concebido para ser habitado por personas y no está totalmente destinado a otros fines o, si no fuese así, está efectiva y realmente habitado.

#### Vivienda familiar

Vivienda destinada a ser habitada por una o varias personas, general pero no necesariamente unidas por parentesco, y que no constituyen un colectivo. Se clasifican en principales y no principales.

#### Viviendas principales

Son las utilizadas durante todo el año o la mayor parte de él.

#### Viviendas no principales

Son las que no pueden considerarse viviendas principales. Se establecen cuatro tipos:

- Secundarias o de temporada: utilizadas sólo parte del año, para veraneo, trabajos temporales, fines de semana, etc.
- Desocupadas: cuando sin encontrarse en estado ruinoso, habitualmente se encuentra deshabitada.
- Otro tipo: cuando no puede clasificarse en ninguna de las anteriores, porque sus características no se ajusten a ellas.
- No consta: para aquellos casos en que no se ha podido recoger información sobre ella.

#### Superficie útil

Es la superficie aproximada, en metros cuadrados, contenida en el interior de los muros exteriores de la vivienda.

### Edificios

#### Edificio

Construcción permanente, separada e independiente, concebida para ser utilizada como vivienda o para servir a fines agrarios, industriales, para la prestación de servicios o, en general, para desarrollar cualquier actividad (administrativa, comercial, industrial, cultural, etc.).

Una construcción es permanente si ha sido concebida y construida para atender necesidades de duración indefinida y que, por lo tanto, durará normalmente en el mismo sitio más de diez años.

Es separada si está limitada por fachadas o medianerías y cubierta por techo.

Es independiente si tiene acceso directo desde la calle o desde terreno público o privado.

#### Edificios destinados a vivienda familiar

Se subdividen en:

- Los destinados exclusivamente a vivienda familiar, que son aquellos que están totalmente ocupados por una o varias viviendas familiares.
- Los destinados principalmente a vivienda familiar, que en su mayor parte están ocupados por una o varias viviendas familiares y el resto se destina a otros fines distintos de la vivienda familiar.

#### Edificios no destinados a vivienda familiar

Se subdividen en:

- Edificios o complejos de edificios destinados exclusiva o principalmente a vivienda colectiva.
- Edificios o complejos de edificios destinados exclusiva o principalmente a fines distintos de la vivienda.

#### Año de construcción del edificio

Se considera como tal el año en que fue terminado o, en su caso, el año en que fue concluida una reforma sustancial del edificio.

### Locales

#### Local

Recinto estructuralmente separado e independiente que no está exclusivamente dedicado a vivienda familiar y en el que se llevan o se pueden llevar a cabo actividades económicas dependientes de una empresa o institución. El recinto debe estar situado en un edificio, ocupándolo total o parcialmente.

## 8.3. Construcción

#### Adquisición a precio tasado

Es el procedimiento que hace referencia a aquellas viviendas que se acogen al programa de ayudas económicas directas a la adquisición de viviendas, tanto nuevas como usadas, libres o protegidas.

#### Licitación oficial en edificación

Demanda de obras de construcción de edificación por parte de las administraciones públicas (central, autonómica y local).

Desde el año 2001 se recoge la que ha aparecido en los boletines oficiales en el año de referencia. Hasta el año 2000 sólo se recogía aquellas demandas cuya apertura de pliegos se hubiera efectuado en el año de referencia.

#### **Licitación oficial en obra civil**

Demanda de obras de construcción de infraestructuras por parte de las administraciones públicas (central, autonómica y local). Desde el año 2001 se recoge la que ha aparecido en los boletines oficiales en el año de referencia. Hasta el año 2000 sólo se recogía aquellas demandas cuya apertura de pliegos se hubiera efectuado en el año de referencia.

#### **Rehabilitación protegida de vivienda**

Son actuaciones sobre viviendas ya existentes con el concurso de ayudas de la Administración estatal o autonómica.

#### **Rehabilitación de normativa autonómica**

Son las viviendas rehabilitadas sobre la base de los diferentes programas definidos y gestionados por la Comunidad Autónoma andaluza con la aportación de ayudas y subvenciones con cargo a los fondos públicos autonómicos.

#### **Rehabilitación de normativa estatal**

Son las viviendas rehabilitadas en función de los programas definidos por la Administración central, con financiación cualificada y subvenciones o subsidiaciones.

#### **Viviendas libres**

Son viviendas de nueva planta no acogidas a ningún régimen de protección oficial o ayudas de la Administración.

#### **Viviendas de promoción pública**

Son viviendas de nueva planta programadas, gestionadas y construidas directamente por la Administración con cargo a presupuestos propios.

#### **Viviendas de Protección Oficial (VPO)**

Engloba las viviendas definidas en los conceptos viviendas de promoción pública y viviendas protegidas.

#### **Viviendas protegidas**

Son viviendas de nueva planta, de promoción pública o privada, programadas por el Estado de conformidad con las comunidades autónomas y convenida su financiación con las entidades financieras. Se definen dos regímenes de promoción de VPO: régimen general y régimen especial. Las características de las viviendas de ambos regímenes y los requisitos de la población a la que se destinan se definen por medio de Real Decreto y difieren, fundamentalmente, en el nivel de protección, es decir, en las ayudas y las subvenciones.



## 8. Urbanismo, vivienda y construcción

### 8.1. Planeamiento urbanístico y usos del suelo urbano

#### 8.1.1. Planeamiento urbanístico general vigente según tipo de plan por provincia. Año 2005\*

	Almería	Cádiz	Córdoba	Granada	Huelva	Jaén	Málaga	Sevilla	Andalucía
<b>Plan general municipal</b>									
Nº de municipios	5	22	8	13	9	10	19	20	<b>106</b>
Superficie (km <sup>2</sup> )	846	4.585	3.074	927	1.267	3.217	2.937	3.598	<b>20.451</b>
Población	335.287	1.048.948	457.195	385.108	215.685	345.903	1.223.768	1.233.933	<b>5.245.827</b>
<b>Normas subsidiarias</b>									
Nº de municipios	42	20	52	112	49	66	44	76	<b>461</b>
Superficie (km <sup>2</sup> )	4.757	2.721	9.536	9.608	6.914	8.019	3.253	9.778	<b>54.586</b>
Población	243.620	120.689	305.250	437.785	245.864	278.115	193.165	562.522	<b>2.387.010</b>
<b>Delimitación de suelo urbano</b>									
Nº de municipios	52	1	11	17	10	19	5	9	<b>124</b>
Superficie (km <sup>2</sup> )	2.626	82	924	1.124	967	2.144	126	666	<b>8.659</b>
Población	29.499	3.016	17.896	21.903	11.597	24.266	4.570	17.453	<b>130.200</b>
<b>Sin planeamiento</b>									
Nº de municipios	3	1	4	26	11	2	32	-	<b>79</b>
Superficie (km <sup>2</sup> )	540	55	236	985	1.004	102	994	-	<b>3.916</b>
Población	3.909	8.164	4.035	16.102	10.646	3.000	31.906	-	<b>77.762</b>

FUENTE: Consejería de Obras Públicas y Transportes

\*Planeamiento vigente a 31 de Diciembre de 2005.



## 8. Urbanismo, vivienda y construcción

### 8.1.2. Planeamiento urbanístico general vigente según tamaño de los municipios por provincia. Año 2005\* (número de municipios)

	Almería	Cádiz	Córdoba	Granada	Huelva	Jaén	Málaga	Sevilla	Andalucía
<b>Plan general municipal</b>									
Menos de 5.001 hab	1	3	2	6	3	-	3	2	20
De 5.001 a 10.000 hab	1	2	-	1	2	-	1	4	11
De 10.001 a 20.000 hab	-	3	-	2	3	4	2	3	17
De 20.001 a 50.000 hab	-	6	5	2	-	4	6	8	31
Más de 50.000 hab	3	8	1	2	1	2	7	3	27
<b>Normas subsidiarias</b>									
Menos de 5.001 hab	27	8	29	84	35	46	35	33	297
De 5.001 a 10.000 hab	7	8	15	15	6	15	6	25	97
De 10.001 a 20.000 hab	6	4	6	11	7	5	2	14	55
De 20.001 a 50.000 hab	2	-	2	2	1	-	1	4	12
Más de 50.000 hab	-	-	-	-	-	-	-	-	-
<b>Delimitación de suelo urbano</b>									
Menos de 5.001 hab	52	1	11	16	10	19	5	9	123
De 5.001 a 10.000 hab	-	-	-	1	-	-	-	-	1
De 10.001 a 20.000 hab	-	-	-	-	-	-	-	-	-
De 20.001 a 50.000 hab	-	-	-	-	-	-	-	-	-
Más de 50.000 hab	-	-	-	-	-	-	-	-	-
<b>Sin planeamiento</b>									
Menos de 5.001 hab	3	1	4	26	11	2	32	-	79
De 5.001 a 10.000 hab	-	-	-	-	-	-	-	-	-
De 10.001 a 20.000 hab	-	-	-	-	-	-	-	-	-
De 20.001 a 50.000 hab	-	-	-	-	-	-	-	-	-
Más de 50.000 hab	-	-	-	-	-	-	-	-	-

FUENTE: Consejería de Obras Públicas y Transportes

\*Planeamiento vigente a 31 de Diciembre de 2005.

### 8.1.3.G. Planeamiento urbanístico general vigente por municipio. Año 2005\*

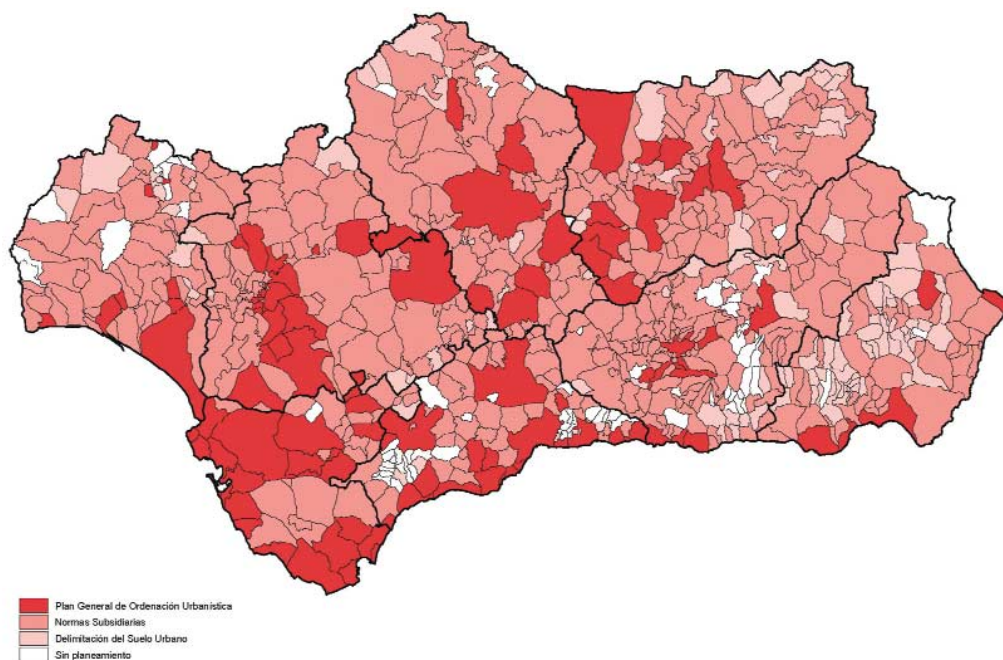

FUENTE: Consejería de Obras Públicas y Transportes

\*Planeamiento vigente a 31 de diciembre de 2005.

### 8.1.4.G. Evolución del planeamiento urbanístico general en Andalucía. Años 1981-2005 (número de municipios)

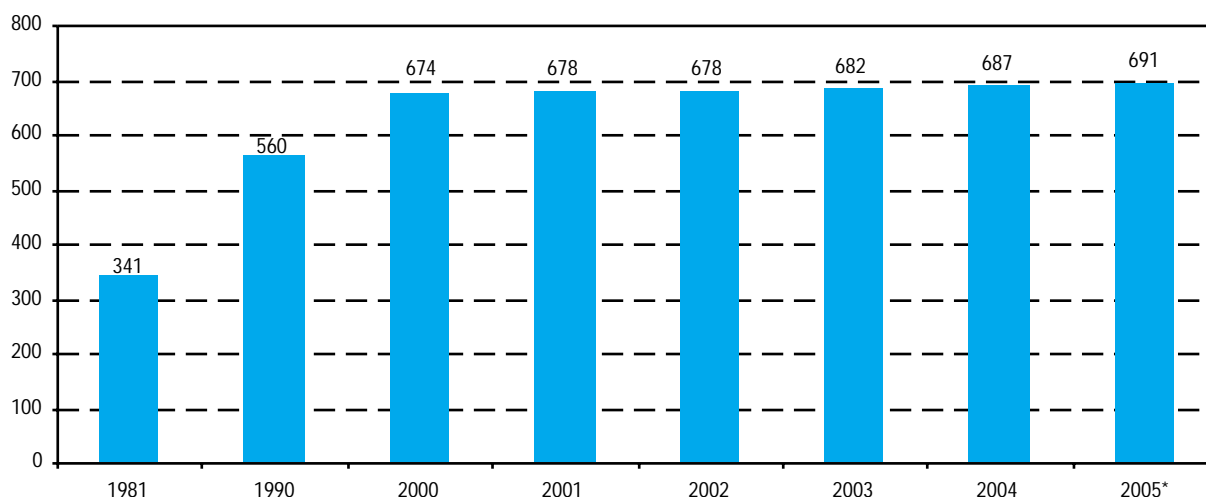

FUENTE: Consejería de Obras Públicas y Transportes

\*Planeamiento vigente a 31 de diciembre de 2005.

## 8. Urbanismo, vivienda y construcción

### 8.1.5. Superficies edificadas e infraestructuras según tipo por provincia. Año 2003\*

(ha)

	Almería	Cádiz	Córdoba	Granada	Huelva	Jaén	Málaga	Sevilla	Andalucía
<b>Zonas urbanas</b>	<b>5.773,99</b>	<b>7.412,96</b>	<b>6.818,63</b>	<b>9.107,87</b>	<b>5.470,43</b>	<b>6.830,75</b>	<b>8.091,79</b>	<b>15.328,78</b>	<b>64.835,20</b>
Tejido urbano	5.773,99	7.412,96	6.818,63	9.107,87	5.470,43	6.830,75	8.091,79	15.328,78	64.835,20
<b>Urbanizaciones agrícolas-residenciales y áreas recreativas</b>	<b>2.858,98</b>	<b>13.281,51</b>	<b>6.236,40</b>	<b>5.787,92</b>	<b>2.657,58</b>	<b>3.247,98</b>	<b>14.661,53</b>	<b>8.540,82</b>	<b>57.272,72</b>
Urbanizaciones residenciales	1.025,63	4.734,54	2.079,35	2.868,25	978,73	789,98	8.941,45	4.203,51	25.621,44
Urbanizaciones agrícolas-residenciales	1.289,23	6.959,39	3.665,50	2.508,71	1.163,30	2.107,47	3.440,25	3.043,84	24.177,70
Zonas verdes urbanas	58,59	127,96	177,28	98,81	65,68	137,46	162,65	431,44	1.259,87
Equipamiento deportivo y recreativo	485,53	1.459,62	314,27	312,15	449,86	213,07	2.117,18	862,03	6.213,72
<b>Zonas industriales y comerciales e infraestructuras técnicas</b>	<b>4.555,70</b>	<b>7.392,86</b>	<b>4.006,36</b>	<b>5.664,79</b>	<b>3.508,86</b>	<b>5.118,23</b>	<b>5.616,42</b>	<b>10.431,86</b>	<b>46.295,08</b>
Zonas industriales y comerciales	2.446,53	3.428,37	2.623,36	2.589,11	1.998,11	3.021,66	2.544,81	5.783,19	24.435,14
Autovías, autopistas y enlaces viarios	1.563,12	1.202,28	731,76	2.509,76	945,21	1.526,98	2.205,86	2.175,74	12.860,72
Complejos ferroviarios	0,91	24,85	71,02	23,22	33,90	110,14	11,36	110,83	386,24
Zonas portuarias	146,53	703,70	-	20,56	63,00	-	120,65	279,15	1.333,59
Aeropuertos	193,92	226,35	52,19	171,12	6,50	15,00	312,05	358,21	1.335,34
Otras infraestructuras técnicas	204,69	1.807,31	528,03	351,02	462,14	444,45	421,68	1.724,73	5.944,05
<b>Zonas mineras, vertederos y áreas en construcción</b>	<b>4.835,12</b>	<b>5.238,30</b>	<b>4.635,02</b>	<b>4.133,90</b>	<b>7.308,99</b>	<b>2.305,68</b>	<b>7.918,38</b>	<b>8.218,57</b>	<b>44.593,95</b>
Zonas mineras	2.225,42	1.504,11	1.895,49	2.246,99	4.822,70	826,11	1.370,78	2.739,51	17.631,11
Escombreras y vertederos	181,99	86,58	241,23	27,60	882,03	210,03	131,06	1.229,86	2.990,39
Zonas en construcción	2.427,72	3.635,65	2.350,61	1.825,06	1.604,25	1.025,64	6.376,46	4.164,72	23.410,12
Balsas de alpechín	-	11,96	147,69	34,23	-	243,89	40,08	84,48	562,33

FUENTE: Consejería de Medio Ambiente

\*Información extraída del análisis de cartografía a escala 1:25.000.

### 8.1.6. Anotaciones efectuadas en los registros de la propiedad por provincia. Año 2005

	Almería	Cádiz	Córdoba	Granada	Huelva	Jaén	Málaga	Sevilla	Andalucía
<b>Fincas registradas por primera vez</b>	<b>4.151</b>	<b>1.682</b>	<b>3.019</b>	<b>2.064</b>	<b>3.243</b>	<b>1.734</b>	<b>13.071</b>	<b>6.526</b>	<b>35.490</b>
Rústicas	2.871	176	665	1.225	1.260	1.054	2.037	373	9.661
Urbanas	1.280	1.506	2.354	839	1.983	680	11.034	6.153	25.829
<b>Enajenación de inmuebles</b>	<b>61.696</b>	<b>60.757</b>	<b>37.557</b>	<b>69.528</b>	<b>34.759</b>	<b>50.395</b>	<b>103.647</b>	<b>88.246</b>	<b>506.585</b>
Rústicas	17.376	6.645	8.788	15.582	6.199	17.403	11.874	9.598	93.465
Urbanas	44.320	54.112	28.769	53.946	28.560	32.992	91.773	78.648	413.120
<b>Derechos reales sobre inmuebles*</b>	<b>656</b>	<b>1.199</b>	<b>1.976</b>	<b>1.154</b>	<b>383</b>	<b>412</b>	<b>1.609</b>	<b>2.065</b>	<b>9.454</b>

FUENTE: Colegio de Registradores de la Propiedad y Mercantiles de España

\*Excepto el de hipotecas.

### 8.1.7. Bienes inmuebles y valor catastral por provincia. Año 2004

	Andalucía	Almería	Cádiz	Córdoba	Granada	Huelva	Jaén	Málaga	Sevilla	España
Bienes inmuebles	<b>4.920.679</b>	415.947	628.851	484.773	646.588	333.696	438.249	1.024.561	948.014	<b>29.594.809</b>
Valor catastral (millones de euros)	<b>164.146</b>	13.129	21.797	12.645	17.774	9.409	10.637	41.600	37.156	<b>1.101.150</b>
Valor catastral medio (euros)	<b>33.358</b>	31.564	34.662	26.085	27.488	28.196	24.271	40.603	39.193	<b>37.208</b>

FUENTE: Ministerio de Economía y Hacienda. Catastro Inmobiliario Urbano. Estadísticas básicas por municipio

### 8.1.8. Número de parcelas catastrales urbanas según tipo por provincia. Año 2004

	Andalucía	Almería	Cádiz	Córdoba	Granada	Huelva	Jaén	Málaga	Sevilla	España
<b>Solares</b>	<b>333.400</b>	33.502	33.769	25.344	55.697	20.276	43.848	57.097	63.867	<b>2.363.404</b>
<b>Parcelas edificadas</b>	<b>1.915.350</b>	<b>181.679</b>	<b>215.197</b>	<b>205.668</b>	<b>265.259</b>	<b>147.695</b>	<b>220.717</b>	<b>278.863</b>	<b>400.272</b>	<b>9.970.054</b>
Suelo y construcción mismo propietario	<b>1.736.385</b>	166.337	187.952	183.888	246.733	131.649	203.001	250.691	366.134	<b>8.851.195</b>
Copropiedad	<b>178.783</b>	15.341	27.175	21.776	18.525	16.043	17.716	28.073	34.134	<b>1.117.081</b>
Otras	<b>182</b>	1	70	4	1	3	-	99	4	<b>1.778</b>
<b>Total</b>	<b>2.248.750</b>	<b>215.181</b>	<b>248.966</b>	<b>231.012</b>	<b>320.956</b>	<b>167.971</b>	<b>264.565</b>	<b>335.960</b>	<b>464.139</b>	<b>12.333.458</b>

FUENTE: Ministerio de Economía y Hacienda. Catastro Inmobiliario Urbano. Estadística nacional de parcelas catastrales

## 8. Urbanismo, vivienda y construcción

### 8.1.9. Distribución de la superficie del suelo según tipo de parcela por provincia. Año 2004

	Andalucía	Almería	Cádiz	Córdoba	Granada	Huelva	Jaén	Málaga	Sevilla	España
<b>Solares</b>										
Superficie (miles de m <sup>2</sup> )	<b>699.018</b>	78.215	87.885	33.886	83.392	45.706	42.627	208.339	118.968	<b>3.846.708</b>
Porcentaje	<b>39,98</b>	55,14	33,93	25,74	38,19	37,60	31,25	50,34	36,52	<b>39,89</b>
<b>Parcelas edificadas</b>										
Superficie (miles de m <sup>2</sup> )	<b>1.049.499</b>	63.627	171.118	97.785	134.980	75.861	93.780	205.541	206.806	<b>5.795.514</b>
Porcentaje	<b>60,02</b>	44,86	66,07	74,26	61,81	62,40	68,75	49,66	63,48	<b>60,11</b>
<b>Total</b>										
Superficie (miles de m <sup>2</sup> )	<b>1.748.518</b>	<b>141.843</b>	<b>259.004</b>	<b>131.670</b>	<b>218.372</b>	<b>121.567</b>	<b>136.407</b>	<b>413.881</b>	<b>325.774</b>	<b>9.642.222</b>
Porcentaje	<b>100,00</b>	<b>100,00</b>	<b>100,00</b>	<b>100,00</b>	<b>100,00</b>	<b>100,00</b>	<b>100,00</b>	<b>100,00</b>	<b>100,00</b>	<b>100,00</b>

FUENTE: Ministerio de Economía y Hacienda. Catastro Inmobiliario Urbano. Estadística nacional de parcelas catastrales

### 8.1.10. Solares según la superficie del suelo por provincia. Año 2004

	Andalucía	Almería	Cádiz	Córdoba	Granada	Huelva	Jaén	Málaga	Sevilla	España
Entre 0 y 100 m <sup>2</sup>	<b>32.588</b>	4.087	3.257	2.801	4.802	2.067	4.646	3.744	7.184	<b>291.748</b>
Entre 100 y 500 m <sup>2</sup>	<b>164.651</b>	13.768	13.700	12.314	27.233	10.909	26.164	23.168	37.395	<b>968.814</b>
Entre 500 y 1.000 m <sup>2</sup>	<b>51.586</b>	5.961	6.294	3.452	9.968	3.286	5.182	10.964	6.479	<b>484.109</b>
Entre 1.000 y 10.000 m <sup>2</sup>	<b>74.526</b>	8.480	9.405	6.270	12.528	3.438	7.277	16.214	10.914	<b>567.583</b>
Más de 10.000 m <sup>2</sup>	<b>10.049</b>	1.206	1.113	507	1.166	576	579	3.007	1.895	<b>51.150</b>
<b>Total</b>	<b>333.400</b>	<b>33.502</b>	<b>33.769</b>	<b>25.344</b>	<b>55.697</b>	<b>20.276</b>	<b>43.848</b>	<b>57.097</b>	<b>63.867</b>	<b>2.363.404</b>

FUENTE: Ministerio de Economía y Hacienda. Catastro Inmobiliario Urbano. Estadística nacional de parcelas catastrales

### 8.1.11. Parcelas edificadas según la superficie del suelo por provincia. Año 2004

	Andalucía	Almería	Cádiz	Córdoba	Granada	Huelva	Jaén	Málaga	Sevilla	España
Entre 0 y 100 m <sup>2</sup>	<b>650.708</b>	67.637	69.343	64.796	96.811	40.272	87.628	106.921	117.300	<b>3.143.938</b>
Entre 100 y 500 m <sup>2</sup>	<b>1.025.646</b>	97.676	107.281	116.218	139.385	90.917	117.144	122.135	234.890	<b>5.145.335</b>
Entre 500 y 1.000 m <sup>2</sup>	<b>121.579</b>	9.731	18.335	11.037	17.293	9.826	8.083	24.584	22.690	<b>913.189</b>
Entre 1.000 y 10.000 m <sup>2</sup>	<b>110.568</b>	6.095	19.140	12.976	11.180	6.270	7.371	23.691	23.845	<b>727.266</b>
Más de 10.000 m <sup>2</sup>	<b>6.849</b>	540	1.098	641	590	410	491	1.532	1.547	<b>40.326</b>
<b>Total</b>	<b>1.915.350</b>	<b>181.679</b>	<b>215.197</b>	<b>205.668</b>	<b>265.259</b>	<b>147.695</b>	<b>220.717</b>	<b>278.863</b>	<b>400.272</b>	<b>9.970.054</b>

FUENTE: Ministerio de Economía y Hacienda. Catastro Inmobiliario Urbano. Estadística nacional de parcelas catastrales

### 8.1.12. Actuaciones de suelo según ámbito por provincia. Año 2005\*

(número de viviendas)

	Almería	Cádiz	Córdoba	Granada	Huelva	Jaén	Málaga	Sevilla	Andalucía
Ámbito territorial primero	32	280	-	-	193	-	1.812	169	2.486
Ámbito territorial segundo	14	51	-	-	68	-	-	88	221
<b>Total</b>	<b>46</b>	<b>331</b>	<b>-</b>	<b>-</b>	<b>261</b>	<b>-</b>	<b>1.812</b>	<b>257</b>	<b>2.707</b>

FUENTE: Consejería de Obras Públicas y Transportes

\*El Decreto 149/2003, de 10 de junio, por el que se aprueban y regulan las actuaciones del Plan Andaluz de Vivienda y Suelo 2003-2007 contempla dos ámbitos territoriales. En el primero, se incluyen los municipios de mayor dimensión demográfica, grado de necesidad de vivienda y mayor dinamismo económico y de población; en el segundo, están el resto de los municipios no incluidos en el primero.

### 8.1.13. Actuaciones de suelo según tipo de promotor por provincia. Año 2005

(número de viviendas)

	Almería	Cádiz	Córdoba	Granada	Huelva	Jaén	Málaga	Sevilla	Andalucía
<b>Privados</b>	-	331	-	-	73	-	-	32	436
<b>Públicos</b>	<b>46</b>	-	-	-	<b>188</b>	-	<b>1.812</b>	<b>225</b>	<b>2.271</b>
EPESA*	32	-	-	-	-	-	-	-	32
Resto	14	-	-	-	188	-	1.812	225	2.239
<b>Total</b>	<b>46</b>	<b>331</b>	<b>-</b>	<b>-</b>	<b>261</b>	<b>-</b>	<b>1.812</b>	<b>257</b>	<b>2.707</b>

FUENTE: Consejería de Obras Públicas y Transportes

\*Empresa Pública del Suelo de Andalucía.

## 8. Urbanismo, vivienda y construcción

### 8.2. Viviendas, edificios y locales

#### 8.2.1. Hogares según número de miembros por provincia. Año 2001

	Andalucía	Almería	Cádiz	Córdoba	Granada	Huelva	Jaén	Málaga	Sevilla	España
1 persona	<b>444.390</b>	33.505	54.923	44.583	60.495	27.158	41.270	88.239	94.217	<b>2.876.572</b>
2 personas	<b>551.618</b>	40.303	70.891	62.681	66.349	33.583	54.059	102.958	120.794	<b>3.582.177</b>
3 personas	<b>477.622</b>	34.468	70.709	50.795	52.679	30.360	41.042	84.055	113.514	<b>3.004.375</b>
4 personas	<b>573.254</b>	40.478	87.096	60.664	63.008	36.342	51.174	96.824	137.668	<b>3.048.274</b>
5 personas	<b>244.544</b>	17.342	40.343	23.594	26.573	15.606	20.639	41.193	59.254	<b>1.099.963</b>
6 personas	<b>81.973</b>	6.010	14.552	7.655	8.431	5.244	6.322	13.889	19.870	<b>366.248</b>
7 personas	<b>26.793</b>	2.190	5.112	2.318	2.492	1.685	1.828	4.593	6.575	<b>120.310</b>
8 personas	<b>9.989</b>	980	1.912	822	948	592	663	1.757	2.315	<b>47.874</b>
9 personas	<b>3.712</b>	416	827	291	321	212	238	661	746	<b>19.871</b>
10 o más personas	<b>3.284</b>	478	673	258	261	169	196	597	652	<b>21.505</b>
<b>Total</b>	<b>2.417.179</b>	<b>176.170</b>	<b>347.038</b>	<b>253.661</b>	<b>281.557</b>	<b>150.951</b>	<b>217.431</b>	<b>434.766</b>	<b>555.605</b>	<b>14.187.169</b>

FUENTE: INE. Censos de población y viviendas 2001

#### 8.2.2. Hogares según régimen de tenencia de la vivienda por provincia. Año 2001

	Andalucía	Almería	Cádiz	Córdoba	Granada	Huelva	Jaén	Málaga	Sevilla	España
<b>En propiedad</b>										
Por compra										
Pagada	<b>1.291.411</b>	91.492	168.279	143.720	159.200	74.546	132.365	235.878	285.931	<b>7.198.009</b>
Con pagos pendientes	<b>535.364</b>	40.954	86.678	53.043	50.753	32.631	34.847	98.021	138.437	<b>3.237.344</b>
Por herencia o donación	<b>171.332</b>	11.366	18.580	19.587	20.409	17.966	19.812	25.123	38.489	<b>1.220.220</b>
<b>Cedida gratis o bajo precio</b>	<b>91.418</b>	9.962	10.613	11.133	12.032	7.658	10.274	12.314	17.432	<b>376.284</b>
<b>En alquiler</b>	<b>222.252</b>	15.895	47.437	17.533	26.164	11.267	13.219	47.458	43.279	<b>1.614.661</b>
<b>Otra forma</b>	<b>105.402</b>	6.501	15.451	8.645	12.999	6.883	6.914	15.972	32.037	<b>540.651</b>
<b>Total</b>	<b>2.417.179</b>	<b>176.170</b>	<b>347.038</b>	<b>253.661</b>	<b>281.557</b>	<b>150.951</b>	<b>217.431</b>	<b>434.766</b>	<b>555.605</b>	<b>14.187.169</b>

FUENTE: INE. Censos de población y viviendas 2001

### 8.2.3. Hogares según año de llegada a la vivienda por provincia. Año 2001

	Andalucía	Almería	Cádiz	Córdoba	Granada	Huelva	Jaén	Málaga	Sevilla	España
En 2001	<b>156.727</b>	14.465	22.888	14.498	17.146	9.286	11.075	33.586	33.783	<b>884.419</b>
En 2000	<b>129.468</b>	10.779	19.548	12.024	14.388	7.607	9.812	25.825	29.485	<b>753.056</b>
En 1999	<b>142.820</b>	10.982	22.561	13.381	15.847	8.762	10.832	28.937	31.518	<b>831.644</b>
En 1998	<b>121.357</b>	8.804	18.458	11.949	13.743	7.552	9.649	23.992	27.210	<b>709.343</b>
En 1997	<b>95.782</b>	7.120	14.186	9.519	10.615	5.463	7.839	18.806	22.234	<b>568.886</b>
En 1996	<b>89.476</b>	7.017	12.945	8.913	10.772	5.102	7.412	16.873	20.442	<b>509.476</b>
Entre 1991 y 1995	<b>315.886</b>	24.141	42.968	34.606	36.814	18.459	30.365	57.030	71.503	<b>1.710.528</b>
Entre 1981 y 1990	<b>559.490</b>	40.635	78.235	61.477	67.417	32.746	52.598	102.154	124.228	<b>2.971.672</b>
Entre 1971 y 1980	<b>448.037</b>	27.877	67.523	45.930	51.414	26.640	38.436	78.485	111.732	<b>2.682.803</b>
Entre 1961 y 1970	<b>207.478</b>	12.946	27.749	23.739	24.790	13.276	21.603	29.904	53.471	<b>1.381.097</b>
Entre 1941 y 1960	<b>115.486</b>	8.054	16.021	13.708	14.276	11.160	13.667	14.763	23.837	<b>840.145</b>
Antes de 1941	<b>35.172</b>	3.350	3.956	3.917	4.335	4.898	4.143	4.411	6.162	<b>344.100</b>
<b>Total</b>	<b>2.417.179</b>	<b>176.170</b>	<b>347.038</b>	<b>253.661</b>	<b>281.557</b>	<b>150.951</b>	<b>217.431</b>	<b>434.766</b>	<b>555.605</b>	<b>14.187.169</b>

FUENTE: INE. Censos de población y viviendas 2001

### 8.2.4. Viviendas principales según superficie útil por provincia. Año 2001

	Andalucía	Almería	Cádiz	Córdoba	Granada	Huelva	Jaén	Málaga	Sevilla	España
Hasta 30 m <sup>2</sup>	<b>13.178</b>	1.284	4.314	769	913	360	529	2.934	2.075	<b>55.797</b>
De 31 a 45 m <sup>2</sup>	<b>77.434</b>	3.733	17.085	5.622	5.778	2.928	4.372	17.261	20.655	<b>427.630</b>
De 46 a 60 m <sup>2</sup>	<b>227.417</b>	11.307	45.833	26.651	19.279	13.543	13.111	39.808	57.885	<b>1.527.792</b>
De 61 a 75 m <sup>2</sup>	<b>451.038</b>	21.533	87.032	46.353	35.694	30.416	24.616	88.315	117.079	<b>2.652.889</b>
De 76 a 90 m <sup>2</sup>	<b>712.814</b>	63.227	92.485	73.909	84.002	45.319	74.256	129.982	149.634	<b>4.162.623</b>
De 91 a 105 m <sup>2</sup>	<b>398.666</b>	31.857	47.328	42.282	52.524	26.191	39.400	72.445	86.639	<b>2.276.807</b>
De 106 a 120 m <sup>2</sup>	<b>229.954</b>	19.197	23.339	24.825	34.518	14.996	27.613	36.098	49.368	<b>1.315.680</b>
De 121 a 150 m <sup>2</sup>	<b>164.726</b>	12.744	16.469	17.541	25.190	9.513	18.582	25.466	39.221	<b>919.379</b>
De 151 a 180 m <sup>2</sup>	<b>65.272</b>	4.716	6.135	7.106	10.850	3.648	7.243	9.957	15.617	<b>363.975</b>
Más de 180 m <sup>2</sup>	<b>74.644</b>	5.681	6.994	8.525	11.968	4.031	7.685	12.457	17.303	<b>481.454</b>
<b>Total</b>	<b>2.415.143</b>	<b>175.279</b>	<b>347.014</b>	<b>253.583</b>	<b>280.716</b>	<b>150.945</b>	<b>217.407</b>	<b>434.723</b>	<b>555.476</b>	<b>14.184.026</b>

FUENTE: INE. Censos de población y viviendas 2001



## 8. Urbanismo, vivienda y construcción

### 8.2.5. Viviendas principales según el número de habitaciones por provincia. Año 2001

	Andalucía	Almería	Cádiz	Córdoba	Granada	Huelva	Jaén	Málaga	Sevilla	España
1 habitación	<b>12.162</b>	1.233	1.877	656	626	625	336	4.540	2.269	<b>76.748</b>
2 habitaciones	<b>54.620</b>	2.399	9.995	4.945	2.895	4.448	1.913	14.039	13.986	<b>345.659</b>
3 habitaciones	<b>205.967</b>	7.630	34.449	21.905	12.383	18.915	9.103	46.552	55.030	<b>1.360.526</b>
4 habitaciones	<b>459.705</b>	24.070	72.113	49.458	46.273	30.706	34.329	91.722	111.034	<b>2.838.126</b>
5 habitaciones	<b>930.029</b>	66.667	141.599	98.326	106.369	55.888	82.654	170.446	208.080	<b>5.412.590</b>
6 habitaciones	<b>499.306</b>	49.415	60.538	51.469	67.287	29.633	56.092	73.185	111.687	<b>2.811.490</b>
7 habitaciones	<b>138.700</b>	12.402	14.884	14.731	22.944	6.708	17.997	18.889	30.145	<b>742.775</b>
8 habitaciones	<b>61.045</b>	5.696	6.121	6.398	11.300	2.282	8.356	8.457	12.435	<b>321.420</b>
9 habitaciones	<b>24.986</b>	2.435	2.609	2.516	4.799	939	3.235	3.337	5.116	<b>131.332</b>
10 o más habitaciones	<b>28.623</b>	3.332	2.829	3.179	5.840	801	3.392	3.556	5.694	<b>143.360</b>
<b>Total</b>	<b>2.415.143</b>	<b>175.279</b>	<b>347.014</b>	<b>253.583</b>	<b>280.716</b>	<b>150.945</b>	<b>217.407</b>	<b>434.723</b>	<b>555.476</b>	<b>14.184.026</b>

FUENTE: INE. Censos de población y viviendas 2001

### 8.2.6. Edificios destinados principalmente a viviendas según el número de plantas sobre rasante y disponibilidad de ascensor por provincia. Año 2001

	Andalucía	Almería	Cádiz	Córdoba	Granada	Huelva	Jaén	Málaga	Sevilla	España
<b>1 planta</b>										
Nº de edificios	<b>666.955</b>	67.597	105.118	67.975	67.933	79.824	39.933	98.500	140.075	<b>3.523.104</b>
Con ascensor (%)	-	-	-	-	-	-	-	-	-	-
<b>2 plantas</b>										
Nº de edificios	<b>865.731</b>	74.724	87.029	92.251	133.162	39.782	116.376	134.480	187.927	<b>3.638.230</b>
Con ascensor (%)	<b>0,71</b>	1,04	0,97	1,03	0,43	0,30	0,54	0,83	0,61	<b>0,74</b>
<b>3 plantas</b>										
Nº de edificios	<b>131.865</b>	12.241	12.745	12.976	27.113	4.151	23.976	22.966	15.697	<b>705.343</b>
Con ascensor (%)	<b>3,85</b>	3,19	4,94	3,80	1,97	3,42	2,72	6,23	5,14	<b>4,04</b>
<b>4 plantas</b>										
Nº de edificios	<b>46.242</b>	3.309	7.249	4.955	5.343	2.668	5.238	7.264	10.216	<b>257.732</b>
Con ascensor (%)	<b>21,11</b>	21,85	17,86	18,87	19,03	18,63	24,00	32,01	16,75	<b>22,35</b>
<b>5 plantas</b>										
Nº de edificios	<b>24.651</b>	1.526	4.282	2.245	2.225	1.483	1.966	4.894	6.030	<b>214.000</b>
Con ascensor (%)	<b>39,68</b>	54,78	31,48	36,35	47,28	43,56	58,49	50,74	24,05	<b>36,11</b>
<b>6 plantas</b>										
Nº de edificios	<b>9.421</b>	790	1.025	719	1.542	518	784	2.623	1.420	<b>118.008</b>
Con ascensor (%)	<b>74,88</b>	58,86	68,68	76,77	79,44	80,89	86,35	76,25	71,27	<b>56,40</b>
<b>7 plantas</b>										
Nº de edificios	<b>5.303</b>	286	516	447	861	315	316	1.639	923	<b>58.917</b>
Con ascensor (%)	<b>93,31</b>	90,56	93,02	95,75	93,96	93,02	92,72	92,86	93,61	<b>85,37</b>

CONTINUA →

## 8.2.6. Edificios destinados principalmente a viviendas según el número de plantas sobre rasante y disponibilidad de ascensor por provincia. Año 2001

CONTINUACIÓN

	Andalucía	Almería	Cádiz	Córdoba	Granada	Huelva	Jaén	Málaga	Sevilla	España
<b>8 plantas</b>										
Nº de edificios	6.193	319	774	447	767	484	389	1.687	1.326	60.491
Con ascensor (%)	95,25	96,55	88,50	96,64	95,96	94,42	97,69	96,56	95,93	95,79
<b>9 plantas</b>										
Nº de edificios	1.097	86	214	52	83	49	49	363	201	10.149
Con ascensor (%)	98,18	98,84	97,66	96,15	96,39	97,96	97,96	99,17	98,01	98,51
<b>De 10 o más plantas</b>										
Nº de edificios	4.860	365	754	13	424	175	189	1.872	1.068	37.901
Con ascensor (%)	97,67	98,08	95,89	100,00	98,58	92,57	96,83	98,93	97,19	97,48
<b>Total</b>										
Nº de edificios	1.762.318	161.243	219.706	182.080	239.453	129.449	189.216	276.288	364.883	8.623.875
Con ascensor (%)	3,09	2,61	3,15	2,57	2,69	2,15	2,78	5,33	2,60	4,78

FUENTE: INE. Censos de población y viviendas 2001

## 8.2.7. Edificios destinados principalmente a viviendas según la época de construcción por provincia. Año 2001

	Andalucía	Almería	Cádiz	Córdoba	Granada	Huelva	Jaén	Málaga	Sevilla	España
Antes de 1900	107.360	18.036	8.873	11.970	18.694	13.132	11.788	11.925	12.942	901.299
1900-1920	61.072	5.195	4.440	7.708	10.135	7.936	9.787	6.980	8.891	426.872
1921-1940	79.399	5.697	6.075	10.539	12.718	8.627	12.345	9.798	13.600	497.039
1941-1950	97.612	7.068	9.422	12.635	14.317	7.925	15.655	13.026	17.564	539.425
1951-1960	171.786	12.147	19.096	22.379	23.606	14.567	25.188	21.610	33.193	886.544
1961-1970	237.296	20.006	30.756	22.131	31.956	14.441	27.339	34.846	55.821	1.090.319
1971-1980	323.409	29.177	44.390	29.066	38.915	22.005	29.026	56.719	74.111	1.504.984
1981-1990	340.222	33.176	44.573	31.933	43.573	18.289	30.891	67.362	70.425	1.360.191
1991	31.338	2.602	4.812	3.400	3.760	1.868	2.801	4.824	7.271	127.295
1992	30.806	2.835	4.547	2.891	3.900	1.805	2.549	4.459	7.820	123.833
1993	25.071	2.356	3.944	2.799	3.327	1.413	2.213	3.523	5.496	107.588
1994	27.198	2.352	4.395	2.501	3.697	1.561	2.448	3.729	6.515	111.534
1995	27.716	2.955	3.594	2.794	3.786	1.740	2.100	3.947	6.800	106.165
1996	30.368	2.653	4.994	2.988	4.122	2.083	2.125	4.562	6.841	123.339
1997	27.528	2.336	4.105	2.529	3.538	1.984	2.245	4.298	6.493	123.596
1998	33.717	2.669	5.569	3.171	4.560	2.516	2.453	5.130	7.649	138.904
1999	34.694	3.007	5.587	3.363	4.784	2.186	2.551	5.398	7.818	144.622
2000	35.244	3.182	5.371	3.426	4.478	2.488	2.854	6.119	7.326	146.381
2001	40.482	3.794	5.163	3.857	5.587	2.883	2.858	8.033	8.307	163.945
<b>Total</b>	<b>1.762.318</b>	<b>161.243</b>	<b>219.706</b>	<b>182.080</b>	<b>239.453</b>	<b>129.449</b>	<b>189.216</b>	<b>276.288</b>	<b>364.883</b>	<b>8.623.875</b>

FUENTE: INE. Censos de población y viviendas 2001

## 8. Urbanismo, vivienda y construcción

### 8.2.8. Edificios destinados principalmente a viviendas según estado del mismo por provincia. Año 2001

	Andalucía	Almería	Cádiz	Córdoba	Granada	Huelva	Jaén	Málaga	Sevilla	España
Ruinoso	<b>17.312</b>	2.418	2.077	1.580	3.168	1.058	2.160	2.240	2.611	<b>94.794</b>
Malo	<b>30.509</b>	3.843	3.376	2.974	6.429	1.765	3.921	4.127	4.074	<b>173.981</b>
Deficiente	<b>127.255</b>	16.210	14.640	12.116	23.833	8.078	16.581	17.806	17.991	<b>681.636</b>
Bueno	<b>1.587.242</b>	138.772	199.613	165.410	206.023	118.548	166.554	252.115	340.207	<b>7.673.464</b>
<b>Total</b>	<b>1.762.318</b>	<b>161.243</b>	<b>219.706</b>	<b>182.080</b>	<b>239.453</b>	<b>129.449</b>	<b>189.216</b>	<b>276.288</b>	<b>364.883</b>	<b>8.623.875</b>

FUENTE: INE. Censos de población y viviendas 2001

### 8.2.9. Edificios destinados principalmente a viviendas según las instalaciones y servicios que poseen por provincia. Año 2001 (porcentaje sobre el total de cada ámbito geográfico)

	Andalucía	Almería	Cádiz	Córdoba	Granada	Huelva	Jaén	Málaga	Sevilla	España
<b>Agua corriente</b>	<b>98,9</b>	<b>97,2</b>	<b>99,0</b>	<b>99,2</b>	<b>98,4</b>	<b>99,0</b>	<b>99,3</b>	<b>99,0</b>	<b>99,3</b>	<b>98,9</b>
Abastecimiento público	<b>94,8</b>	93,6	91,9	95,1	95,9	96,3	97,9	93,1	95,3	<b>92,4</b>
Abastecimiento privado	<b>4,1</b>	3,6	7,2	4,1	2,4	2,6	1,5	5,9	4,1	<b>6,5</b>
<b>Evacuación de aguas residuales</b>	<b>97,9</b>	<b>95,7</b>	<b>97,5</b>	<b>98,0</b>	<b>97,3</b>	<b>98,2</b>	<b>98,7</b>	<b>97,8</b>	<b>98,8</b>	<b>97,4</b>
Alcantarillado	<b>92,1</b>	79,5	89,0	92,8	94,4	96,4	97,1	89,1	95,9	<b>86,6</b>
Otro sistema	<b>5,8</b>	16,3	8,5	5,2	2,9	1,9	1,6	8,8	2,9	<b>10,9</b>
<b>Portería con</b>	<b>21,6</b>	<b>17,2</b>	<b>28,0</b>	<b>20,6</b>	<b>22,1</b>	<b>12,8</b>	<b>21,0</b>	<b>26,2</b>	<b>19,9</b>	<b>28,8</b>
Sólo portero automático	<b>20,9</b>	16,6	27,1	20,3	21,4	12,5	20,4	24,7	19,2	<b>27,7</b>
Sólo persona encargada	<b>0,2</b>	0,3	0,2	0,1	0,1	0,1	0,0	0,4	0,1	<b>0,2</b>
Ambos sistemas	<b>0,6</b>	0,3	0,7	0,3	0,6	0,2	0,6	1,2	0,6	<b>0,9</b>
<b>Garaje</b>	<b>22,7</b>	34,9	18,3	14,4	32,7	12,6	23,2	21,9	21,4	<b>27,3</b>
<b>Gas</b>	<b>17,8</b>	1,4	25,0	18,1	11,8	11,0	17,5	15,5	28,7	<b>25,1</b>
<b>Teléfono</b>	<b>82,1</b>	83,3	85,1	83,5	75,8	70,0	77,3	86,0	86,9	<b>81,8</b>
<b>Agua caliente central</b>	<b>53,7</b>	76,9	29,0	52,4	61,6	55,1	52,5	56,8	51,8	<b>51,8</b>
<b>Total edificios*</b>	<b>1.762.318</b>	<b>161.243</b>	<b>219.706</b>	<b>182.080</b>	<b>239.453</b>	<b>129.449</b>	<b>189.216</b>	<b>276.288</b>	<b>364.883</b>	<b>8.623.875</b>

FUENTE: INE. Censos de población y viviendas 2001

\*Valores absolutos.

### 8.2.10. Precio medio del m<sup>2</sup> de las viviendas libres según antigüedad por provincia. Año 2005

(euros)

	Andalucía	Almería	Cádiz	Córdoba	Granada	Huelva	Jaén	Málaga	Sevilla	España
Hasta dos años	<b>1.624,50</b>	1.498,93	1.753,31	1.260,23	1.265,04	1.492,78	1.011,75	2.207,65	1.563,08	<b>1.724,15</b>
Más de dos años	<b>1.399,63</b>	1.248,65	1.448,93	1.193,53	1.184,50	1.370,68	852,48	1.876,30	1.416,50	<b>1.777,75</b>
<b>Total</b>	<b>1.468,78</b>	<b>1.356,23</b>	<b>1.538,73</b>	<b>1.207,88</b>	<b>1.213,73</b>	<b>1.395,35</b>	<b>892,80</b>	<b>1.986,63</b>	<b>1.453,88</b>	<b>1.761,00</b>

FUENTE: Ministerio de Vivienda. Estadística de precios de vivienda. Base 2005

### 8.2.11.G. Evolución del precio medio del m<sup>2</sup> de las viviendas libres según antigüedad. Años 1995-2005

(euros)

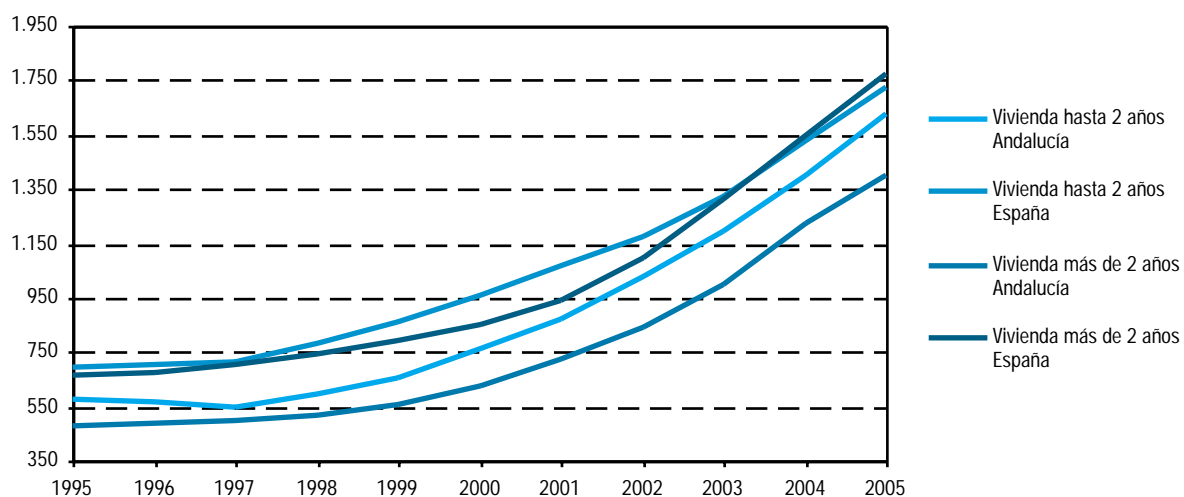

FUENTE: Ministerio de Vivienda. Estadística de precios de vivienda. Base 2005

## 8. Urbanismo, vivienda y construcción

### 8.3. Construcción

#### 8.3.1. Establecimientos con actividad principal en el sector de la construcción según estrato de empleo por provincia. Años 2004-2005

	Almería	Cádiz	Córdoba	Granada	Huelva	Jaén	Málaga	Sevilla	Andalucía
<b>Año 2004</b>									
Sin empleo conocido	197	286	246	327	189	184	665	632	<b>2.726</b>
De 0 a 2 trabajadores	2.459	2.452	2.330	2.953	1.315	2.170	4.792	4.022	<b>22.493</b>
De 3 a 5 trabajadores	651	887	659	805	457	588	1.618	1.418	<b>7.083</b>
De 6 a 19 trabajadores	705	902	525	723	416	468	1.697	1.470	<b>6.906</b>
De 20 a 49 trabajadores	167	260	120	180	104	76	453	396	<b>1.756</b>
De 50 a 99 trabajadores	41	64	20	33	30	12	107	122	<b>429</b>
De 100 y más trabajadores	2	22	8	13	11	4	37	41	<b>138</b>
<b>Total</b>	<b>4.222</b>	<b>4.873</b>	<b>3.908</b>	<b>5.034</b>	<b>2.522</b>	<b>3.502</b>	<b>9.369</b>	<b>8.101</b>	<b>41.531</b>
<b>Año 2005</b>									
Sin empleo conocido	469	492	418	661	285	332	1.331	1.017	<b>5.005</b>
De 0 a 2 trabajadores	3.247	3.027	2.886	4.111	1.538	2.559	6.426	5.093	<b>28.887</b>
De 3 a 5 trabajadores	770	961	701	916	518	595	1.718	1.501	<b>7.680</b>
De 6 a 19 trabajadores	883	1.278	754	1.025	575	617	2.239	2.071	<b>9.442</b>
De 20 a 49 trabajadores	243	379	165	258	163	113	577	564	<b>2.462</b>
De 50 a 99 trabajadores	34	123	33	47	33	32	134	143	<b>579</b>
De 100 y más trabajadores	7	33	10	13	13	4	50	59	<b>189</b>
<b>Total</b>	<b>5.653</b>	<b>6.293</b>	<b>4.967</b>	<b>7.031</b>	<b>3.125</b>	<b>4.252</b>	<b>12.475</b>	<b>10.448</b>	<b>54.244</b>

FUENTE: IEA. Directorio de establecimientos con actividades económicas de Andalucía

#### 8.3.2.G. Evolución del consumo de cemento. Años 1986-2005

(t/100 habitantes)

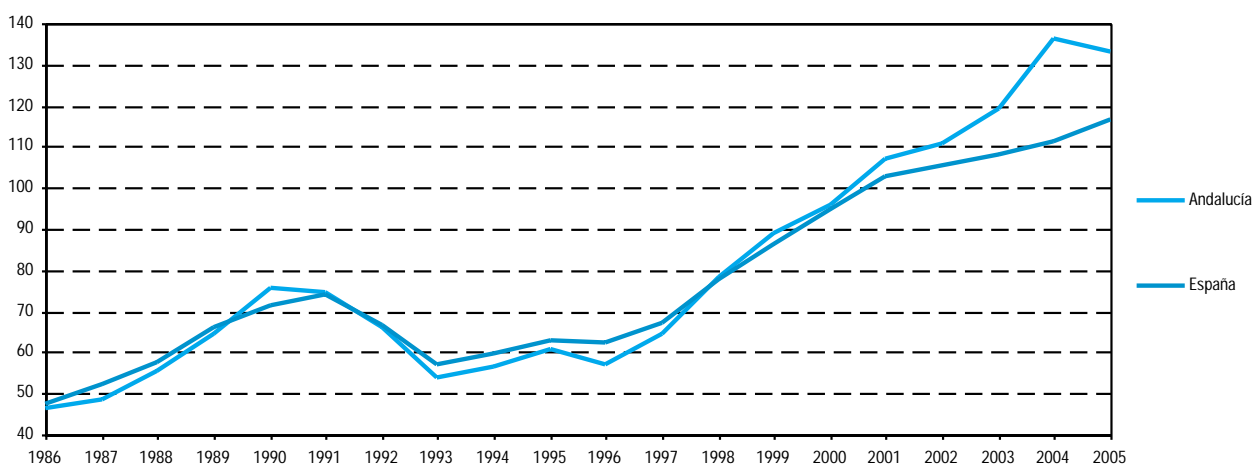

FUENTE: OFICEMEN

### 8.3.3.G. Consumo de cemento por provincia. Año 2005

(t)

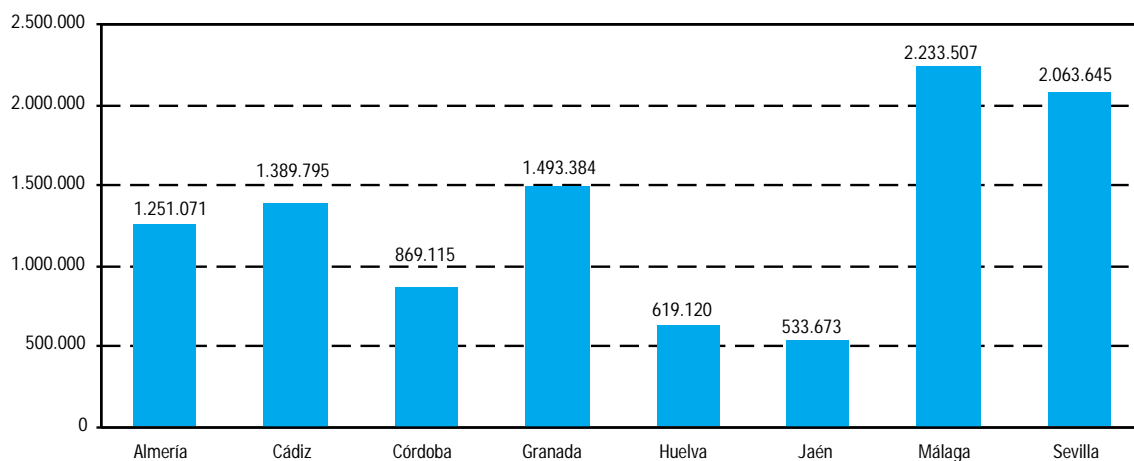

FUENTE: OFICEMEN

### 8.3.4. Evolución de las licencias municipales de obras según tipo. Años 1999-2004

	1999	2000	2001	2002	2003	2004
<b>Andalucía</b>						
Edificios de nueva planta	27.164	27.907	28.119	29.877	36.027	35.884
Edificios a rehabilitar	4.194	3.487	3.741	4.444	4.866	4.953
Edificios a demoler	2.113	2.019	2.245	2.765	3.286	4.101
<b>España</b>						
Edificios de nueva planta	146.939	158.008	144.576	145.048	167.138	184.278
Edificios a rehabilitar	25.591	25.727	25.818	27.336	28.392	32.229
Edificios a demoler	10.794	11.838	11.799	12.718	14.420	18.165

FUENTE: Ministerio de Fomento. Construcción de edificios 1999-2004. Licencias municipales de obra

## 8. Urbanismo, vivienda y construcción

### 8.3.5. Evolución de las viviendas a construir, rehabilitar o demoler contempladas en las licencias municipales de obras. Años 1999-2004

	1999	2000	2001	2002	2003	2004
<b>Andalucía</b>						
Viviendas a construir	64.597	72.293	74.224	77.311	92.053	90.665
Viviendas creadas en rehabilitación	2.429	2.161	2.462	2.515	3.099	3.478
Viviendas a demoler	2.687	2.657	2.583	2.961	3.522	4.620
<b>España</b>						
Viviendas a construir	392.208	440.065	394.682	403.789	471.455	544.578
Viviendas creadas en rehabilitación	12.624	14.147	14.708	13.980	17.029	21.099
Viviendas a demoler	13.947	15.006	16.197	15.927	17.750	22.184

FUENTE: Ministerio de Fomento. Construcción de edificios 1999-2004. Licencias municipales de obra

### 8.3.6.G. Evolución de las viviendas a construir en edificios de nueva planta y obras de rehabilitación contempladas en las licencias municipales de obras en Andalucía. Años 1990-2004

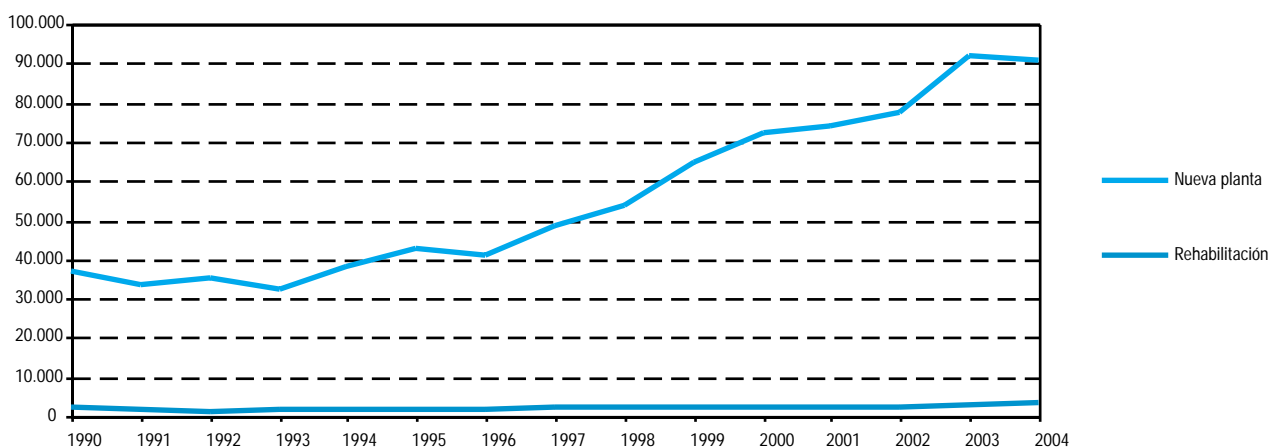

FUENTES: Ministerio de Fomento. Edificación y vivienda  
Ministerio de Fomento. Construcción de edificios 1999-2004. Licencias municipales de obra

### 8.3.7. Evolución del número de edificios y superficie a construir de nueva planta contemplados en las licencias municipales de obras según destino. Años 1999-2004

	1999	2000	2001	2002	2003	2004
<b>Andalucía</b>						
<b>Nº de edificios</b>						
Residencial	23.995	24.823	24.697	25.835	31.494	31.830
No residencial	3.169	3.084	3.422	4.042	4.533	4.054
<b>Total</b>	<b>27.164</b>	<b>27.907</b>	<b>28.119</b>	<b>29.877</b>	<b>36.027</b>	<b>35.884</b>
<b>Superficie a construir (miles m<sup>2</sup>)</b>						
En edificación residencial	10.695	11.140	11.700	12.749	14.698	14.446
En edificación no residencial	2.225	2.023	2.626	2.863	3.042	2.712
<b>Total</b>	<b>12.920</b>	<b>13.163</b>	<b>14.326</b>	<b>15.612</b>	<b>17.740</b>	<b>17.158</b>
<b>España</b>						
<b>Nº de edificios</b>						
Residencial	131.280	142.035	128.874	129.279	150.064	166.180
No residencial	15.659	15.973	15.702	15.769	17.074	18.098
<b>Total</b>	<b>146.939</b>	<b>158.008</b>	<b>144.576</b>	<b>145.048</b>	<b>167.138</b>	<b>184.278</b>
<b>Superficie a construir (miles m<sup>2</sup>)</b>						
En edificación residencial	66.586	73.709	67.215	68.802	79.934	90.912
En edificación no residencial	14.216	16.991	18.379	16.820	17.145	18.585
<b>Total</b>	<b>80.802</b>	<b>90.700</b>	<b>85.594</b>	<b>85.622</b>	<b>97.079</b>	<b>109.497</b>

FUENTE: Ministerio de Fomento. Construcción de edificios 1999-2004. Licencias municipales de obra



## 8. Urbanismo, vivienda y construcción

### 8.3.8. Número de edificios y superficie a construir de nueva planta contemplados en las licencias municipales de obras según su destino principal. Año 2004

	Andalucía		España	
	Nº de edificios	Superficie*	Nº de edificios	Superficie*
<b>Edificios residenciales</b>				
Destinados a viviendas	31.702	14.195	165.584	89.254
Destinados a residencia colectiva	128	251	596	1.658
<b>Total</b>	<b>31.830</b>	<b>14.446</b>	<b>166.180</b>	<b>90.912</b>
<b>Edificios no residenciales</b>				
Destinados a explotación agraria y pesquera	759	299	2.648	1.423
Destinados a industria	1.086	1.043	6.870	8.551
Destinados a transportes y comunicaciones	66	37	325	401
Destinados a almacenaje	1.413	538	5.004	3.252
Destinados a servicios burocráticos	96	126	465	1.117
Destinados a servicios comerciales	313	331	908	1.950
Otros servicios	321	337	1.878	1.891
<b>Total</b>	<b>4.054</b>	<b>2.711</b>	<b>18.098</b>	<b>18.585</b>

FUENTE: Ministerio de Fomento. Construcción de edificios 1999-2004. Licencias municipales de obra

\*Miles de m<sup>2</sup>.

### 8.3.9.G. Evolución de las viviendas de nueva construcción iniciadas y terminadas según régimen en Andalucía. Años 1991-2005

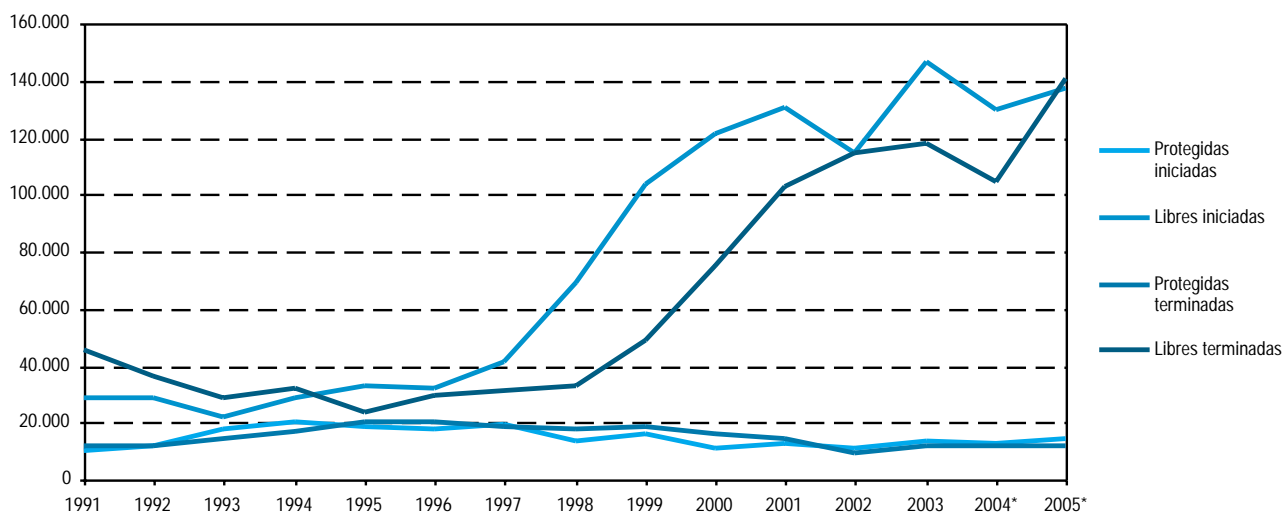

FUENTES: Años 1991-1993: Ministerio de Obras Públicas y Transportes. Anuario estadístico  
Años 1994-2003: Consejería de Obras Públicas y Transportes.  
Ministerio de Fomento. Informe sobre la evolución del subsector vivienda  
Años 2004-2005: Consejería de Obras Públicas y Transportes  
Ministerio de Vivienda

\*Datos estimados para las viviendas libres.

### 8.3.10. Viviendas de nueva construcción iniciadas y terminadas según régimen por provincia. Año 2005

	Viviendas iniciadas <sup>a</sup>			Viviendas terminadas <sup>b</sup>		
	Protegidas	Libres <sup>c</sup>	Total	Protegidas	Libres <sup>c</sup>	Total
<b>Almería</b>						
Municipios > 50.000 habitantes	50	..	..	84	..	..
Resto	282	..	..	267	..	..
<b>Total</b>	<b>332</b>	<b>28.433</b>	<b>28.765</b>	<b>351</b>	<b>14.553</b>	<b>14.904</b>
<b>Cádiz</b>						
Municipios > 50.000 habitantes	2.149	..	..	1.694	..	..
Resto	1.205	..	..	670	..	..
<b>Total</b>	<b>3.354</b>	<b>17.377</b>	<b>20.731</b>	<b>2.364</b>	<b>13.592</b>	<b>15.956</b>
<b>Córdoba</b>						
Municipios > 50.000 habitantes	382	..	..	564	..	..
Resto	676	..	..	833	..	..
<b>Total</b>	<b>1.058</b>	<b>6.669</b>	<b>7.727</b>	<b>1.397</b>	<b>6.113</b>	<b>7.510</b>
<b>Granada</b>						
Municipios > 50.000 habitantes	1.623	..	..	351	..	..
Resto	514	..	..	190	..	..
<b>Total</b>	<b>2.137</b>	<b>9.779</b>	<b>11.916</b>	<b>541</b>	<b>9.502</b>	<b>10.043</b>
<b>Huelva</b>						
Municipios > 50.000 habitantes	299	..	..	318	..	..
Resto	368	..	..	691	..	..
<b>Total</b>	<b>667</b>	<b>9.393</b>	<b>10.060</b>	<b>1.009</b>	<b>6.211</b>	<b>7.220</b>
<b>Jaén</b>						
Municipios > 50.000 habitantes	81	..	..	33	..	..
Resto	509	..	..	280	..	..
<b>Total</b>	<b>590</b>	<b>6.938</b>	<b>7.528</b>	<b>313</b>	<b>5.357</b>	<b>5.670</b>
<b>Málaga</b>						
Municipios > 50.000 habitantes	1.009	..	..	443	..	..
Resto	401	..	..	754	..	..
<b>Total</b>	<b>1.410</b>	<b>38.146</b>	<b>39.556</b>	<b>1.197</b>	<b>68.609</b>	<b>69.806</b>
<b>Sevilla</b>						
Municipios > 50.000 habitantes	2.888	..	..	2.742	..	..
Resto	1.681	..	..	1.858	..	..
<b>Total</b>	<b>4.569</b>	<b>20.884</b>	<b>25.453</b>	<b>4.600</b>	<b>16.656</b>	<b>21.256</b>
<b>Andalucía</b>						
Municipios > 50.000 habitantes	8.481	..	..	6.229	..	..
Resto	5.636	..	..	5.543	..	..
<b>Total</b>	<b>14.117</b>	<b>137.619</b>	<b>151.736</b>	<b>11.772</b>	<b>140.593</b>	<b>152.365</b>

FUENTES: Consejería de Obras Públicas y Transportes  
Ministerio de Vivienda

<sup>a</sup>Viviendas en fase de calificación provisional y/o iniciadas.

<sup>b</sup>Viviendas en fase de calificación definitiva y/o terminadas.

<sup>c</sup>Datos estimados.

## 8. Urbanismo, vivienda y construcción

### 8.3.11. Evolución de las actuaciones de rehabilitación protegida de viviendas según normativa. Años 1993-2005

	1993	1994	1995	1996	1997	1998	1999	2000	2001	2002	2003	2004	2005
<b>Andalucía</b>													
Normativa autonómica <sup>a</sup>	6.050	8.248	7.605	8.528	7.230	5.948	8.595	12.089	11.303	8.671	7.142	23.171	33.560
Normativa estatal <sup>b</sup>	2.079	2.366	3.638	3.087	2.418	2.740	2.033	3.183	3.110	3.353	2.970	2.480	3.539
<b>España</b>													
Normativa autonómica <sup>a</sup>	19.252	18.934	21.437	19.869	18.528	15.948	16.815	17.640	17.512	21.448	16.690	38.816	50.044
Normativa estatal <sup>b</sup>	12.755	14.771	25.838	29.638	27.951	23.333	42.948	49.966	76.279	48.637	65.879	69.186	59.119

FUENTES: Años 1993-2003: Consejería de Obras Públicas y Transportes  
Ministerio de Fomento. Informe sobre la evolución del subsector vivienda  
Años 2004-2005: Consejería de Obras Públicas y Transportes  
Ministerio de Vivienda

<sup>a</sup>Las actuaciones hacen referencia al número de viviendas con ayudas concedidas. Bajo este epígrafe se recoge la rehabilitación preferente y mejora de vivienda rural hasta 1998 y la rehabilitación autonómica y rehabilitación singular desde 1999 hasta 2003.

<sup>b</sup>Las actuaciones hacen referencia al número de viviendas con calificación provisional.

### 8.3.12. Actuaciones de rehabilitación protegida de viviendas según normativa por provincia. Año 2005

	Andalucía	Almería	Cádiz	Córdoba	Granada	Huelva	Jaén	Málaga	Sevilla	España
Normativa autonómica <sup>a</sup>	<b>33.560</b>	3.242	5.057	4.877	2.318	3.626	3.824	3.383	7.233	<b>50.044</b>
Normativa estatal <sup>b</sup>	<b>3.539</b>	438	1	357	277	240	696	368	1.162	<b>59.119</b>
<b>Total</b>	<b>37.099</b>	<b>3.680</b>	<b>5.058</b>	<b>5.234</b>	<b>2.595</b>	<b>3.866</b>	<b>4.520</b>	<b>3.751</b>	<b>8.395</b>	<b>109.163</b>

FUENTES: Consejería de Obras Públicas y Transportes  
Ministerio de Vivienda

<sup>a</sup>Las actuaciones hacen referencia al número de viviendas con ayudas concedidas.

<sup>b</sup>Las actuaciones hacen referencia al número de viviendas con calificación provisional.

### 8.3.13.G. Viviendas a precio tasado por provincia. Año 2005\*

(número de visados)

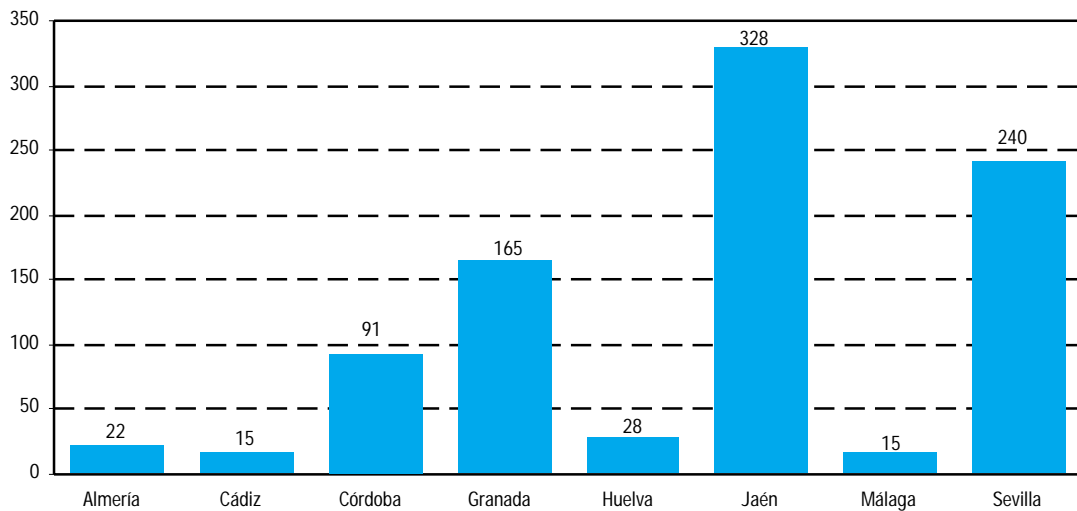

FUENTE: Consejería de Obras Públicas y Transportes

\*Hace referencia al número de viviendas ya existentes que perciben ayuda para su compra.

### 8.3.14.G. Evolución de la licitación oficial en edificación según tipo de obra en Andalucía. Años 1991-2005

(miles de euros)

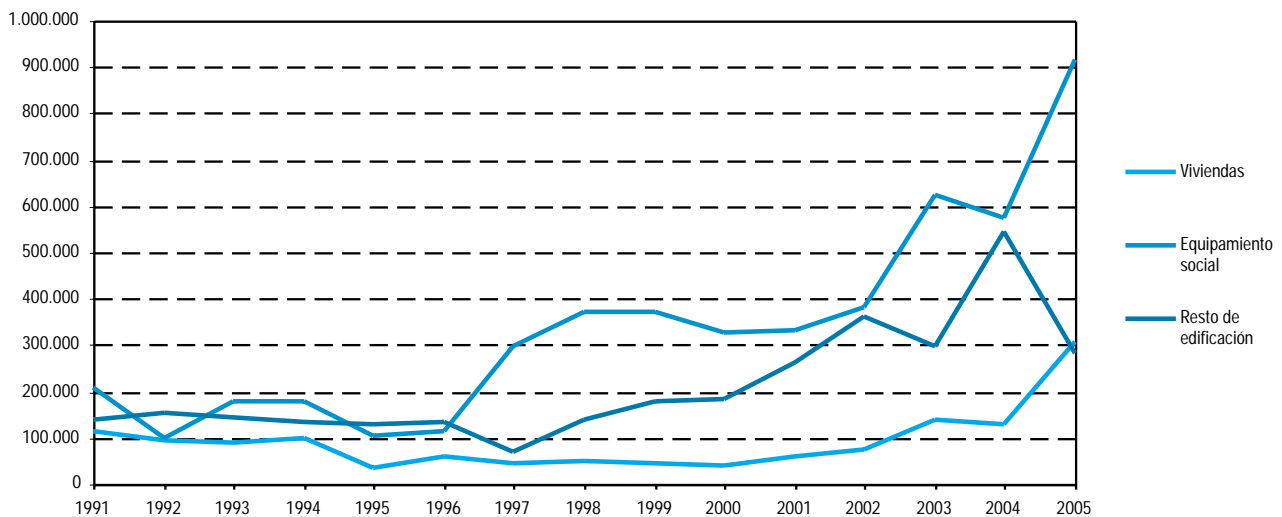

FUENTE: Asociación de Empresas Constructoras de Ámbito Nacional (SEOPAN)

## 8. Urbanismo, vivienda y construcción

### 8.3.15.G. Evolución de la licitación oficial en obra civil según tipo de obra en Andalucía. Años 1991-2005 (miles de euros)

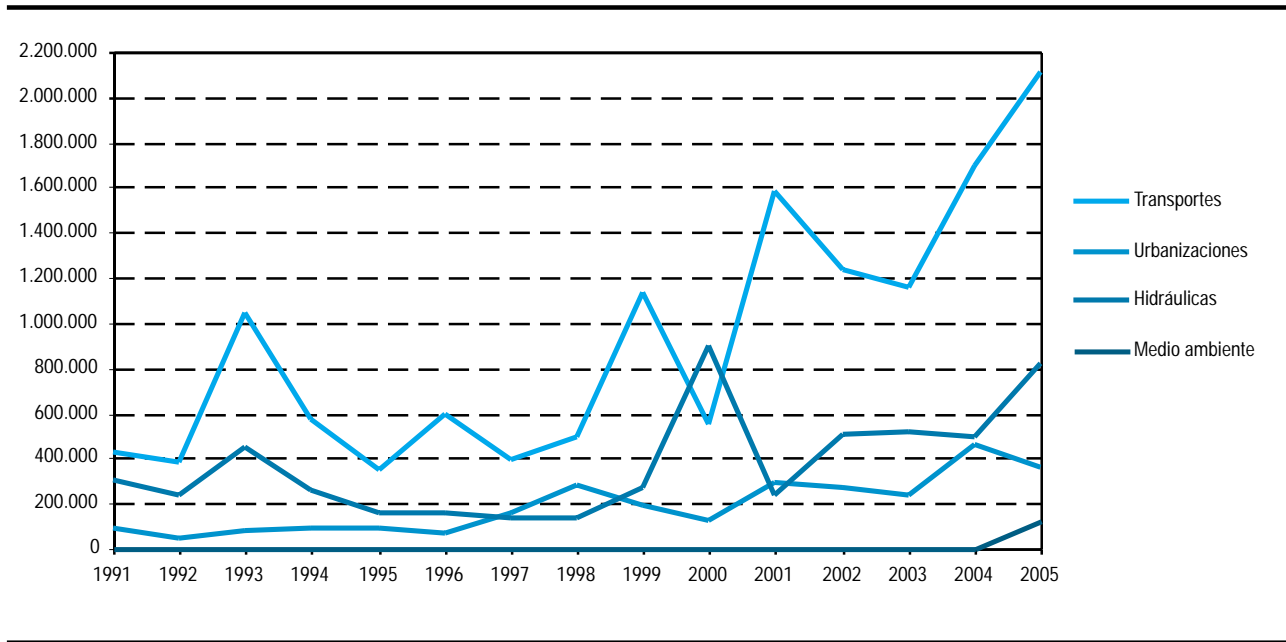

FUENTE: Asociación de Empresas Constructoras de Ámbito Nacional (SEOPAN)

## **9. Transportes y comunicaciones**



# Índice del capítulo 9

Fuentes y metodología .....	367
Conceptos y definiciones .....	369
<b>9.1. Infraestructura y transporte por carretera .....</b>	<b>373</b>
9.1.1. Red viaria según titularidad por provincia. Año 2004 .....	373
9.1.2. Red viaria autonómica según funcionalidad por provincia. Año 2004 .....	373
9.1.3. Indicadores de densidad de la red viaria por provincia. Año 2004 .....	374
9.1.4. Clasificación de la red viaria autonómica por tipos de pavimento y anchura de plataforma. Año 2004 .....	374
9.1.5. Red viaria según características técnicas constructivas por provincia. Año 2004 .....	375
9.1.6. Distancia y tiempos de recorrido entre las principales ciudades andaluzas. Año 2003 .....	375
9.1.7. Instalaciones de transporte de viajeros y mercancías por provincia. Año 2005 .....	376
9.1.8. Empresas y vehículos de transporte público por carretera según tipo por provincia. Año 2005 .....	376
9.1.9. Taxis por provincia. Año 2003 .....	377
9.1.10.G. Evolución del parque de vehículos. Años 1986-2005 .....	377
9.1.11. Parque de vehículos según tipo de carrocería por provincia. Año 2005 .....	378
9.1.12.G. Evolución de los vehículos matriculados. Años 1987-2005 .....	378
9.1.13. Vehículos matriculados según tipo de carrocería por provincia. Año 2005 .....	379
9.1.14. Censo de conductores según sexo por provincia. Año 2005 .....	379
9.1.15.G. Evolución de los permisos de conducir expedidos. Años 1986-2005 .....	379
9.1.16. Permisos de conducir expedidos según clase por provincia. Año 2005 .....	380
9.1.17.G. Evolución de los accidentes con víctimas. Años 1988-2004 .....	380
9.1.18. Accidentes con víctimas según lugar de ocurrencia por provincia. Año 2004 .....	381
9.1.19. Víctimas de accidentes de tráfico por provincia. Año 2004 .....	381
<b>9.2. Infraestructura y transporte ferroviario .....</b>	<b>382</b>
9.2.1. Red ferroviaria según tipo de vía por provincia. Año 2005 .....	382
9.2.2. Tiempo de recorrido en ferrocarril entre las capitales andaluzas. Año 2005 .....	382
9.2.3.G. Evolución del número de viajeros transportados por ferrocarril en Andalucía. Años 1994-2004 .....	383
9.2.4. Viajeros transportados por RENFE por provincia. Año 2004 .....	383
9.2.5. Mercancías transportadas por RENFE en tráfico nacional por provincia. Año 2004 .....	384
<b>9.3. Transporte aéreo .....</b>	<b>385</b>
9.3.1. Tráfico de aeronaves en Andalucía. Año 2005 .....	385
9.3.2.G. Evolución del tráfico de viajeros en aeropuertos. Años 1993-2005 .....	385
9.3.3. Tráfico de viajeros en aeropuertos en Andalucía. Año 2005 .....	386
9.3.4. Tráfico de mercancías en aeropuertos en Andalucía. Año 2005 .....	386
<b>9.4. Infraestructura y transporte marítimo .....</b>	<b>387</b>
9.4.1. Infraestructura portuaria en los puertos dependientes del Estado. Año 2005 .....	387
9.4.2.G. Evolución del total de buques mercantes entrados en los puertos dependientes del Estado. Años 1988-2005 .....	387
9.4.3. Buques mercantes entrados en los puertos dependientes del Estado. Años 2004-2005 .....	388



9.4.4.G.	Evolución del tráfico total de pasajeros en cabotaje y exterior en los puertos dependientes del Estado. Años 1986-2005 .....	389
9.4.5.	Movimiento de pasajeros en los puertos dependientes del Estado según tipo de navegación. Años 2004-2005 ..	389
9.4.6.G.	Evolución del tráfico de mercancías en cabotaje y exterior en los puertos dependientes del Estado. Años 1986-2005 .....	390
9.4.7.	Movimiento de mercancías en los puertos dependientes del Estado según clase y tipo de navegación. Años 2004-2005 .....	391
9.4.8.	Infraestructura portuaria básica en los puertos andaluces de gestión autonómica. Año 2005 .....	392
9.4.9.	Infraestructura portuaria para actividades complementarias en los puertos andaluces de gestión autonómica. Año 2005 .....	393
9.4.10.	Salida de buques mercantes con arqueo bruto y embarcaciones de pesca con base en los puertos andaluces de gestión autonómica. Año 2005 .....	394
9.4.11.	Movimiento de mercancías en los puertos andaluces de gestión autonómica. Año 2005 .....	395
<b>9.5.</b>	<b>Comunicaciones</b> .....	<b>396</b>
9.5.1.	Tráfico de correspondencia postal por provincia. Año 2004 .....	396
9.5.2.	Número e importe de los giros por provincia. Año 2005 .....	396
9.5.3.	Tráfico telegráfico por provincia. Año 2004 .....	397
9.5.4.G.	Evolución del número de radioaficionados. Años 1988-2005 .....	398
9.5.5.G.	Evolución de las líneas telefónicas RTB en servicio en Andalucía. Años 1988-2005 .....	398
9.5.6.G.	Evolución de las líneas en servicio de la red IBERCOM en Andalucía. Años 1989-2004 .....	399
9.5.7.G.	Líneas telefónicas en servicio por provincia. Año 2005 .....	399
<b>9.6.</b>	<b>Anexo</b> .....	<b>400</b>
9.6.1.G.	Distribución de la tipología de las infraestructuras viaria, ferroviaria, portuaria y aeropuertos en Andalucía. Año 2005 .....	400

# Fuentes y metodología

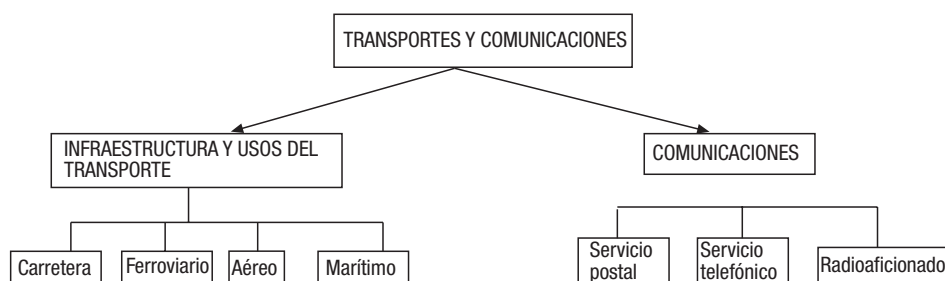

## Consejería de Obras Públicas y Transportes

La producción de estadísticas por parte de los servicios competentes de la Consejería de Obras Públicas y Transportes es muy variada y se refiere a diversos aspectos del transporte.

Así, la Dirección General de Carreteras proporciona nutrida información sobre las infraestructuras de la red viaria.

Por otra parte, la información estadística sobre el transporte ferroviario es el resultado del seguimiento administrativo por parte de la Gerencia de Regionales de la Red Nacional de Ferrocarriles Españoles (RENFE).

Por último, a través de la Empresa Pública de Puertos de Andalucía, ofrece la información referida a las infraestructuras portuarias y al tráfico de buques y movimiento de mercancías en puertos dependientes de la Administración Autonómica.

## Anuario estadístico. Ministerio de Fomento

Ofrece información estadística relativa a la actividad que realiza directamente el Ministerio, además de los datos económicos y financieros más significativos de los organismos, sociedades y entes públicos dependientes del mismo. También recaba información sobre las inversiones que realizan en materia de infraestructuras (transporte, comunicaciones, etc.) las comunidades autónomas, las diputaciones y las empresas municipales.

## Anuario estadístico general. Dirección General de Tráfico. Ministerio del Interior

Ofrece un análisis detallado de los datos correspondientes a diferentes conceptos relativos a vehículos, conductores y denuncias formuladas, complementándose con el estudio evolutivo de las series que se consideran más significativas, estableciendo relaciones con aquellos factores que pudieran tener influencia en los que expresamente son objeto de análisis.

## Anuario estadístico. Puertos del Estado

Ofrece un compendio de información estadística relativa a las infraestructuras, actividad y usos de todos los puertos españoles que dependen del Estado.

La información que se ofrece sobre tráfico de pasajeros y mercancías está desagregada, para todos los puertos andaluces, según tipo de navegación (cabotaje y exterior).

## Otras fuentes

- Instituto Nacional de Estadística (INE). Anuario estadístico de España.



# Conceptos y definiciones

## 9.1. Transporte por carretera

### Titularidad de la red viaria

Hace referencia a la administración que gestiona y tiene competencias sobre una determinada carretera. Los valores posibles son: autonómica (competencia de la Comunidad Autónoma andaluza), provincial (competencia de las diputaciones provinciales), RIGE (Red de Interés General del Estado) y otros (competencia de otros entes públicos o privados).

### Características de la red viaria

Las *autopistas* son las carreteras que están especialmente proyectadas, construidas y diseñadas para la circulación de automóviles. Se clasifican como de peaje o libres según se exija o no a los usuarios una tasa. Reúnen las siguientes características:

- No tienen acceso a las mismas propiedades colindantes.
- No cruzan a nivel ninguna otra senda, vía, línea de ferrocarril o tranvía, ni son cruzadas a nivel por senda o servidumbre de paso alguno.
- Cuentan con distintas calzadas para cada sentido de circulación, separadas entre sí, salvo en puntos singulares o, con carácter temporal, por una franja de terreno no destinada a la circulación o, en casos excepcionales, por otros medios.

Las *autovías* son las carreteras con calzadas separadas para cada sentido de la circulación, con accesos restringidos y la mayoría de las intersecciones a distinto nivel.

Las *carreteras de doble calzada* son las que tienen una separación física entre calzadas, aunque esta separación consista en un bordillo montable. Reúnen las características propias del desdoblamiento de una carretera convencional.

### Jerarquía de la red viaria

Rango de la carretera en el conjunto de la red. La red autonómica se clasifica en red principal, que contiene la red básica funcional y la red intercomarcal, y red complementaria, que contiene la red comarcal y local.

### Accidentes con víctimas

Refleja el número de accidentes y víctimas, ya sean mortales o no, que se producen en una vía abierta a la circulación pública o tienen su origen en ella, en los que se causa la muerte o heridas a una o varias personas y en los que está implicado al menos un vehículo.

### Víctima mortal

Es la persona fallecida como consecuencia del accidente, ya se produzca el fallecimiento en el acto o dentro de los 30 días siguientes al mismo.

### Autorización para servicios de transporte público

Documento correspondiente al permiso o licencia administrativa obtenida por una persona física o jurídica para realizar actividades de transporte que en cada caso se especifique.

### Estación de viajeros y apeaderos

Son los centros destinados a concentrar las salidas y llegadas a una población de los vehículos de transporte público que reúnen las condiciones y requisitos establecidos por el Reglamento de la Ley de Ordenación de los Transportes Terrestres. Estas instalaciones se clasifican según el tamaño.

La diferencia entre apeadero y estación de autobuses consiste esencialmente en que las estaciones reúnen todos los requisitos previstos en la Ley de Ordenación de los Transportes Terrestres, y su establecimiento se ha realizado de acuerdo con lo dispuesto en la misma, siendo obligatorio su uso por los autobuses de líneas regulares.

### Mercancía ligera

Aquella que es transportada en un vehículo que no supere las 6 t y la carga no supere 3,5 t.

### Mercancía pesada

Aquella que es transportada en un vehículo con un peso que supera las cifras anteriores.

## Parque de vehículos

Está constituido por todos los vehículos con motor, excepto ciclomotores y vehículos especiales que teóricamente circulan. De este modo, incluye todas las matriculaciones que haya habido durante todos los años menos las bajas producidas y las modificaciones debidas por las reformas, tales como cambios de potencia, de utilización, etc.

## Permisos de conducir

El Reglamento General de Conductores (Real Decreto 772/97 de 30 de mayo) que entró en vigor el 27 de junio de 1997 establece en su artículo 5 las siguientes clases de permisos de conducción:

- **A-1:** motocicletas ligeras sin sidecar con una cilindrada máxima de 125 c.c., una potencia máxima de 11 kW y una relación potencia/peso no superior a 0,11 kW/kg.

- **A:** motocicletas con o sin sidecar. Triciclos y cuadríciclos de motor.

- **B:** automóviles cuya masa máxima autorizada no exceda de 3.500 kg y cuyo número de asientos, incluido el del conductor, no exceda de nueve. Dichos automóviles podrán llevar enganchado un remolque cuya masa máxima autorizada no exceda de 750 kg.

- **BTP:** conjunto de vehículos acoplados compuestos por un vehículo automóvil de los que autoriza a conducir el permiso de la clase B y un remolque, siempre que la masa máxima autorizada del remolque no exceda de la masa en vacío del vehículo tractor.

- **C-1:** automóviles cuya masa máxima autorizada exceda de 3.500 kg, y no sobrepase los 7.500 kg y cuyo número de asientos, incluido el del conductor, no exceda de nueve. Dichos automóviles podrán llevar enganchado un remolque cuya masa máxima autorizada no exceda de 750 kg.

- **C:** automóviles cuya masa máxima autorizada exceda de 3.500 kg y cuyo número de asientos, incluido el del conductor, no exceda de nueve.

- **D1:** automóviles destinados al transporte de personas cuyo número de asientos, incluido el del conductor, sea superior a nueve y no exceda de diecisiete. Dichos automóviles podrán llevar enganchado un remolque cuya masa máxima autorizada no exceda de 750 kg.

- **D:** automóviles destinados al transporte de personas cuyo número de asientos, incluido el del conductor, sea superior a nueve. Dichos automóviles podrán llevar enganchado un remolque cuya masa máxima autorizada no exceda de 750 kg.

- **E:** es una variante de los permisos de las clases B-1, B-2, C-1, C-2 y D, que autoriza a sus titulares para conducir los vehículos correspondientes arrastrando un remolque no ligero.

Asimismo, la Disposición Transitoria Primera del citado Reglamento establece la correlación entre los permisos existentes con anterioridad y los vigentes tras la entrada en vigor del mismo, que queda reflejada en el siguiente cuadro:

---

Permisos anteriores a la entrada en vigor del Reglamento	Equivalen a: (permisos actuales)
--	----------------------------------

---

A-1	A-1
A-2	A
B-1	B
B-2	BTP
C-1 hasta 7.500 kg	C-1
C-1 hasta 16.000 kg	C
C-2	C+E
E	E

---

## Vehículos

La Dirección General de Tráfico del Ministerio del Interior establece la siguiente clasificación:

- **Remolque:** vehículo de transporte de mercancías por carretera diseñado para ser remolcado por un vehículo automóvil de carretera (no incluye los agrícolas, que son los diseñados para usos agrícolas e independientemente de que sean autorizados para circular por carreteras abiertas al tráfico).

- **Semirremolque:** vehículo de transporte de mercancías por carretera sin eje delantero, construido para ser acoplado a un automóvil de tal manera que repose parcialmente sobre éste y que una parte sustancial de su peso y de su carga sea soportada por dicho automóvil.

- **Motocicleta:** vehículo de dos ruedas, con o sin sidecar, entendiéndose como tal el habitáculo adosado lateralmente a la motocicleta, y el de tres ruedas.

- **Camión:** vehículo de carretera, rígido, diseñado exclusivamente para el transporte de mercancías. En esta categoría se incluyen los camiones propiamente dichos, las furgonetas que son vehículos de carretera rígidos, diseñados para transportar mercancías y con una tara no superior a 3.500 kg y los vehículos especiales (vehículos articulados que son camiones tractores combinados con un semirremolque, grúas, etc.).

- **Autobús:** vehículo concebido y construido para el transporte de personas, con capacidad para más de nueve plazas, incluido el conductor. Se incluye en este término el trolebús, es decir, el vehículo conectado a una línea eléctrica y que no circula por raíles.

- **Tractor industrial:** vehículo concebido y construido para realizar, principalmente, el arrastre de un semirremolque.

- *Turismo*: vehículo automóvil de carretera, que no sea motocicleta, destinado al transporte de personas y que tenga un número máximo de plazas sentadas de 9, incluido el conductor.

### **Centros de transporte de mercancía**

Son aquellos centros destinados a concentrar algunas de estas funciones: aparcamiento, carga y descarga, grupaje, actividades terminales de la cadena de producción y distribución de mercancías, así como servicios a tripulaciones y vehículos.

### **Viaje discrecional**

Aquella autorización para un servicio de transporte no regular y que supera las 10 plazas.

### **Viaje regular**

Aquella autorización para un servicio de transporte que se realiza con periodicidad y es superior a 10 plazas.

## **9.3. Transporte aéreo**

### **Tráfico aéreo de mercancías**

El tráfico interior de mercancías incluye todas las mercancías que desembarcan procedentes de un aeropuerto español, o viceversa. El tráfico internacional incluye todas las mercancías cuyo origen o destino es un aeropuerto extranjero.

### **Tráfico aéreo de pasajeros**

El tráfico interior de pasajeros incluye todos los pasajeros que desembarcan procedentes de un aeropuerto español, o viceversa. El tráfico internacional incluye todos los pasajeros cuyo origen o destino es un aeropuerto extranjero.

### **Tráfico de aeronaves**

El tráfico interior de aeronaves incluye todos los vuelos de las aeronaves en los cuales las etapas de vuelo se encuentran en aeropuertos españoles. El tráfico internacional incluye todos los vuelos de las aeronaves en el que uno de los dos terminales (aeropuerto inicial o terminal) sea extranjero.

### **Vuelos regulares**

Son aquellos ofrecidos al público de acuerdo con un horario publicado de un modo tan frecuente y sistemático que pueden ser identificados. También se consideran regulares los vuelos extraordinarios ocasionados por el exceso de tráfico de los anteriores y los de pago preparatorios de servicios aéreos proyectados.

## **9.4. Transporte marítimo**

### **Arqueo bruto de un buque (GT)**

Se calcula aplicando la fórmula:

$$GT = K_1 V$$

en la cual:

V = volumen total de todos los espacios cerrados del buque, expresado en metros cúbicos.

K<sub>1</sub> = valor tabulado.

### **Navegación de cabotaje**

Este concepto hace referencia a los viajes marítimos en los cuales la entrada y salida de los buques es realizada en puertos nacionales.

### **Toneladas de Registro Bruto (TRB)**

Es el volumen de todos los espacios del buque, es decir, desde el plano hasta la última cubierta, más todos los espacios cerrados que haya sobre dicha cubierta, siempre expresado en toneladas Moorson, siendo una tonelada Moorson igual a 100 pies cúbicos e igual a 2,83 metros cúbicos.

## **9.5. Comunicaciones**

### **Líneas telefónicas en servicio**

Son las líneas telefónicas que prestan servicio a los abonados, incluyéndose las que utiliza Telefónica para su uso interno y las de prueba de las centrales.

### **Red Telefónica Básica (RTB)**

Es la más extendida en los hogares y se utiliza para llamadas telefónicas de voz y para acceder a internet a través de módem. Es una línea simple.

### **Red Digital de Servicio Integrado (RDSI)**

Alternativa a la telefonía tradicional basada en el uso de tecnología digital. Permite efectuar la transmisión de datos a mayor velocidad.

### **Línea de abonado digital asimétrica (ADSL)**

Es un servicio de conexión de banda ancha que permite utilizar las líneas telefónicas convencionales para la transmisión de datos a alta velocidad y el uso simultáneo del teléfono.

### **Red IBERCOM**

Telefonía avanzada para las comunicaciones internas de las empresas. Se comporta como una red de uso privado que puede soportar una importante gama de servicios, tales como telefonía avanzada, tratamiento de textos, teleinformática, teleconferencia, etc., así como otros diseñados a medida, según las necesidades del usuario. Está compuesta básicamente por centros terminales, que intercomunican los abonados en un ámbito geográfico limitado (a través de líneas analógicas o digitales), y centros frontales que lo hacen en todo el territorio nacional.

### **Radiotelegramas**

Los telegramas transmitidos por barcos en alta mar. Nacionales son los que envían o reciben los barcos de bandera española e internacionales los de bandera extranjera.

**Telegramas de franquicia oficial**

Son los que cursan los organismos oficiales.

**Telegramas de servicio**

Los enviados por las oficinas de correos y telecomunicaciones para su propio funcionamiento.

**Télex**

Es un servicio telegráfico que permite a sus abonados comunicarse entre sí, directa y temporalmente, a través de aparatos asincrónicos y circuitos de la red telegráfica pública, mediante centrales de conmutación.

## 9. Transportes y comunicaciones

### 9.1. Infraestructura y transporte por carretera

#### 9.1.1. Red viaria según titularidad por provincia. Año 2004

(km)

	Almería	Cádiz	Córdoba	Granada	Huelva	Jaén	Málaga	Sevilla	Andalucía
Red de Carreteras del Estado	416	304	576	334	447	465	389	426	<b>3.357</b>
Red de Carreteras Autonómica	860	1.086	1.615	1.665	778	1.332	1.379	1.902	<b>10.617</b>
Red de Carreteras Provincial	1.264	709	2.432	1.176	950	1.645	883	1.525	<b>10.584</b>
Red de Otros Organismos*	40	445	362	480	153	286	307	645	<b>2.718</b>
<b>Total</b>	<b>2.580</b>	<b>2.544</b>	<b>4.985</b>	<b>3.655</b>	<b>2.328</b>	<b>3.728</b>	<b>2.958</b>	<b>4.498</b>	<b>27.276</b>

FUENTES: Consejería de Obras Públicas y Transportes. Dirección General de Carreteras  
Ministerio de Fomento. Anuario estadístico

\*Datos correspondientes al año 2001.

#### 9.1.2. Red viaria autonómica según funcionalidad por provincia. Año 2004

(km)

	Almería	Cádiz	Córdoba	Granada	Huelva	Jaén	Málaga	Sevilla	Andalucía
<b>Red de gran capacidad</b>	<b>86</b>	<b>113</b>	<b>17</b>	<b>243</b>	<b>37</b>	<b>23</b>	<b>115</b>	<b>154</b>	<b>788</b>
Autopistas y autovías	86	108	-	231	21	-	99	127	<b>672</b>
Doble calzada	-	5	17	12	16	23	16	27	<b>116</b>
<b>Red convencional</b>	<b>774</b>	<b>973</b>	<b>1.598</b>	<b>1.422</b>	<b>741</b>	<b>1.309</b>	<b>1.264</b>	<b>1.748</b>	<b>9.829</b>
<b>Total</b>	<b>860</b>	<b>1.086</b>	<b>1.615</b>	<b>1.665</b>	<b>778</b>	<b>1.332</b>	<b>1.379</b>	<b>1.902</b>	<b>10.617</b>

FUENTE: Consejería de Obras Públicas y Transportes. Dirección General de Carreteras



## 9. Transportes y comunicaciones

### 9.1.3. Indicadores de densidad de la red viaria por provincia. Año 2004<sup>a</sup>

	Andalucía	Almería	Cádiz	Córdoba	Granada	Huelva	Jaén	Málaga	Sevilla	España
<b>Longitud total de red (km)</b>	<b>27.276</b>	<b>2.580</b>	<b>2.544</b>	<b>4.985</b>	<b>3.655</b>	<b>2.328</b>	<b>3.728</b>	<b>2.958</b>	<b>4.498</b>	<b>176.507</b>
Longitud/superficie (km/km <sup>2</sup> )	<b>0,31</b>	0,29	0,34	0,36	0,29	0,23	0,28	0,40	0,32	<b>0,35</b>
Longitud/población <sup>b</sup> (km por 1.000 hab)	<b>3,55</b>	4,45	2,18	6,39	4,34	4,88	5,70	2,12	2,51	<b>4,09</b>
<b>Longitud autopistas, autovías y doble calzada (km)</b>	<b>2.304</b>	<b>304</b>	<b>269</b>	<b>145</b>	<b>343</b>	<b>169</b>	<b>195</b>	<b>444</b>	<b>435</b>	<b>12.444</b>
Autopista-autovía-doble calzada/superficie (km/km <sup>2</sup> )	<b>0,03</b>	0,03	0,04	0,01	0,03	0,02	0,01	0,06	0,03	<b>0,02</b>
Autopista-autovía-doble calzada/población <sup>b</sup> (km por 1.000 hab)	<b>0,30</b>	0,52	0,23	0,19	0,41	0,35	0,30	0,32	0,24	<b>0,29</b>

FUENTES: Consejería de Obras Públicas y Transportes. Dirección General de Carreteras  
Ministerio de Fomento. Anuario estadístico

<sup>a</sup>En el cálculo de la longitud de la red viaria de Andalucía intervienen datos relativos a la red autonómica y a la red de titularidad de otras administraciones (Estado, diputaciones y otros organismos).

<sup>b</sup>Datos de población procedentes de la Revisión del padrón municipal de habitantes 2004.

### 9.1.4. Clasificación de la red viaria autonómica por tipos de pavimento y anchura de plataforma. Año 2004 (km)

	Almería	Cádiz	Córdoba	Granada	Huelva	Jaén	Málaga	Sevilla	Andalucía
<b>Carreteras de una calzada</b>	<b>774</b>	<b>973</b>	<b>1.598</b>	<b>1.422</b>	<b>741</b>	<b>1.309</b>	<b>1.264</b>	<b>1.748</b>	<b>9.829</b>
Pavimento de hormigón	-	-	2	-	-	-	-	-	2
De menos de 5 metros	-	-	1	-	-	-	-	-	1
De 5 a menos de 7 m	-	-	-	-	-	-	-	-	-
De 7 o más metros	-	-	1	-	-	-	-	-	1
Pavimento de aglomerado asfáltico	751	832	1.015	1.165	520	703	843	909	<b>6.738</b>
De menos de 5 metros	-	-	-	56	-	23	-	-	79
De 5 a menos de 7 m	520	416	346	822	22	334	399	288	<b>3.147</b>
De 7 o más metros	231	416	669	287	498	346	444	621	<b>3.512</b>
Pavimento de tratamiento superficial	23	141	581	255	221	470	409	839	<b>2.939</b>
De menos de 5 metros	-	30	43	158	76	87	8	165	<b>567</b>
De 5 a menos de 7 m	23	111	468	97	64	302	321	563	<b>1.949</b>
De 7 o más metros	-	-	70	-	81	81	80	111	<b>423</b>
Pavimento de macadam y otros	-	-	-	2	-	136	12	-	<b>150</b>
De menos de 5 metros	-	-	-	2	-	45	1	-	<b>48</b>
De 5 a menos de 7 m	-	-	-	-	-	91	11	-	<b>102</b>
De 7 o más metros	-	-	-	-	-	-	-	-	-
<b>Carreteras de doble calzada, autovías y autopistas</b>	<b>86</b>	<b>113</b>	<b>17</b>	<b>243</b>	<b>37</b>	<b>23</b>	<b>115</b>	<b>154</b>	<b>788</b>
Pavimento de hormigón	-	-	-	-	-	-	-	-	-
Doble calzada	-	-	-	-	-	-	-	-	-
Autovía y autopista	-	-	-	-	-	-	-	-	-
Pavimento de aglomerado asfáltico	86	113	17	243	37	23	115	154	<b>788</b>
Doble calzada	-	5	17	12	16	23	16	27	<b>116</b>
Autovía y autopista	86	108	-	231	21	-	99	127	<b>672</b>
<b>Total</b>	<b>860</b>	<b>1.086</b>	<b>1.615</b>	<b>1.665</b>	<b>778</b>	<b>1.332</b>	<b>1.379</b>	<b>1.902</b>	<b>10.617</b>

FUENTE: Consejería de Obras Públicas y Transportes. Dirección General de Carreteras

### 9.1.5. Red viaria según características técnicas constructivas por provincia. Año 2004

(km)

	Andalucía	Almería	Cádiz	Córdoba	Granada	Huelva	Jaén	Málaga	Sevilla	España
<b>Carreteras de una calzada</b>	<b>22.254</b>	<b>2.236</b>	<b>1.830</b>	<b>4.478</b>	<b>2.832</b>	<b>2.006</b>	<b>3.247</b>	<b>2.207</b>	<b>3.418</b>	<b>152.708</b>
De menos de 5 m	2.554	50	94	534	253	304	837	180	302	32.281
De 5 a 7 m	12.564	1.253	1.169	2.789	1.961	679	1.700	1.032	1.981	67.642
De más de 7 m	7.136	933	567	1.155	618	1.023	710	995	1.135	52.785
<b>Doble calzada</b>	<b>306</b>	<b>24</b>	<b>52</b>	<b>20</b>	<b>21</b>	<b>36</b>	<b>33</b>	<b>54</b>	<b>66</b>	<b>1.697</b>
<b>Autovías y autopistas libres</b>	<b>1.806</b>	<b>280</b>	<b>171</b>	<b>125</b>	<b>322</b>	<b>133</b>	<b>162</b>	<b>293</b>	<b>320</b>	<b>8.107</b>
<b>Autopistas de peaje</b>	<b>192</b>	<b>-</b>	<b>46</b>	<b>-</b>	<b>-</b>	<b>-</b>	<b>-</b>	<b>97</b>	<b>49</b>	<b>2.640</b>
<b>Total</b>	<b>24.558</b>	<b>2.540</b>	<b>2.099</b>	<b>4.623</b>	<b>3.175</b>	<b>2.175</b>	<b>3.442</b>	<b>2.651</b>	<b>3.853</b>	<b>165.152</b>

FUENTE: Ministerio de Fomento. Anuario estadístico

### 9.1.6. Distancia y tiempo de recorrido entre las principales ciudades andaluzas. Año 2003

	Almería	Algeciras	Jerez de la Frontera	Cádiz	Córdoba	Granada	Huelva	Jaén	Málaga	Sevilla
<b>Distancia (km)</b>										
Almería		352	421	452	323	165	504	217	206	408
Algeciras	352		109	115	298	264	279	340	139	184
Jerez de la Frontera	421	109		32	199	261	180	302	233	81
Cádiz	452	115	32		230	291	211	333	239	116
Córdoba	323	298	199	230		168	236	117	180	144
Granada	165	264	261	291	168		344	87	132	248
Huelva	504	279	180	211	236	344		339	311	94
Jaén	217	340	302	333	117	87	339		208	248
Málaga	206	139	233	239	180	132	311	208		216
Sevilla	408	184	81	116	144	248	94	248	216	
<b>Tiempo* (horas)</b>										
Almería		04:18	04:31	04:51	03:46	01:53	05:06	02:31	02:48	04:07
Algeciras	04:18		01:37	01:47	03:40	02:54	03:18	03:39	01:43	02:23
Jerez de la Frontera	04:31	01:37		00:41	02:24	03:00	02:02	03:31	02:42	01:07
Cádiz	04:51	01:47	00:41		02:44	03:20	02:22	03:50	02:54	01:27
Córdoba	03:46	03:40	02:24	02:44		02:17	02:41	01:37	02:24	01:46
Granada	01:53	02:54	03:00	03:20	02:17		03:35	01:05	01:37	02:36
Huelva	05:06	03:18	02:02	02:22	02:41	03:35		03:47	03:20	01:15
Jaén	02:31	03:39	03:31	03:50	01:37	01:05	03:47		02:18	02:52
Málaga	02:48	01:43	02:42	02:54	02:24	01:37	03:20	02:18		02:21
Sevilla	04:07	02:23	01:07	01:27	01:46	02:36	01:15	02:52	02:21	

FUENTE: Consejería de Obras Públicas y Transportes. Dirección General de Carreteras

\*Tiempo de recorrido a centros de población.

## 9. Transportes y comunicaciones

### 9.1.7. Instalaciones de transporte de viajeros y mercancías por provincia. Año 2005

	Almería	Cádiz	Córdoba	Granada	Huelva	Jaén	Málaga	Sevilla	Andalucía
<b>Instalaciones para viajeros</b>									
Estaciones	2	6	5	4	2	7	5	5	<b>36</b>
Apeaderos	3	10	4	1	4	10	1	3	<b>36</b>
<b>Total</b>	<b>5</b>	<b>16</b>	<b>9</b>	<b>5</b>	<b>6</b>	<b>17</b>	<b>6</b>	<b>8</b>	<b>72</b>
<b>Instalaciones públicas para mercancías</b>									
Centros de transporte de mercancías	-	-	-	-	1	1	1	1	<b>4</b>
Aparcamientos para camiones	2	1	3	-	1	-	1	1	<b>9</b>
<b>Total</b>	<b>2</b>	<b>1</b>	<b>3</b>	<b>-</b>	<b>2</b>	<b>1</b>	<b>2</b>	<b>2</b>	<b>13</b>

FUENTE: Consejería de Obras Públicas y Transportes. Dirección General de Transportes

### 9.1.8. Empresas y vehículos de transporte público por carretera según tipo por provincia. Año 2005

	Almería	Cádiz	Córdoba	Granada	Huelva	Jaén	Málaga	Sevilla	Andalucía
<b>Empresas</b>									
Mercancías	2.434	2.306	2.397	2.427	1.045	1.934	2.827	4.359	<b>19.724</b>
Ligera	655	987	1.027	863	386	731	1.266	1.949	<b>7.864</b>
Pesada	1.779	1.319	1.370	1.564	659	1.203	1.561	2.410	<b>11.860</b>
Viajeros	563	1.129	801	927	469	486	2.827	2.539	<b>9.741</b>
Menos de 10 pasajeros	491	1.076	740	814	430	424	2.689	2.425	<b>9.089</b>
Más de 10 viajeros	72	53	61	113	39	62	138	114	<b>652</b>
<b>Vehículos</b>									
Mercancías	7.096	5.889	5.351	5.588	2.821	4.256	8.239	11.889	<b>51.129</b>
Ligera	1.192	1.924	1.770	1.616	700	1.361	2.589	4.150	<b>15.302</b>
Pesada	5.904	3.965	3.581	3.972	2.121	2.895	5.650	7.739	<b>35.827</b>
Viajeros	957	1.657	1.213	1.422	687	766	3.218	3.341	<b>13.261</b>
Menos de 10 viajeros	497	1.057	756	792	425	422	2.460	2.389	<b>8.798</b>
Más de 10 viajeros*	460	600	457	630	262	344	758	952	<b>4.463</b>

FUENTE: Consejería de Obras Públicas y Transportes. Dirección General de Transportes

\*Corresponden a las copias autorizadas.

### 9.1.9. Taxis por provincia. Año 2003

	Andalucía	Almería	Cádiz	Córdoba	Granada	Huelva	Jaén	Málaga	Sevilla	España
<b>Capital</b>										
Con taxímetro	<b>5.575</b>	274	224	490	541	271	109	1.383	2.283	<b>45.765</b>
Sin taxímetro	-	-	-	-	-	-	-	-	-	<b>229</b>
<b>Total</b>	<b>5.575</b>	<b>274</b>	<b>224</b>	<b>490</b>	<b>541</b>	<b>271</b>	<b>109</b>	<b>1.383</b>	<b>2.283</b>	<b>45.994</b>
<b>Provincia</b>										
Con taxímetro	<b>6.493</b>	287	814	490	575	286	149	1.383	2.509	<b>55.271</b>
Sin taxímetro	<b>3.725</b>	285	399	341	379	281	387	1.268	385	<b>14.295</b>
<b>Total</b>	<b>10.218</b>	<b>572</b>	<b>1.213</b>	<b>831</b>	<b>954</b>	<b>567</b>	<b>536</b>	<b>2.651</b>	<b>2.894</b>	<b>69.566</b>

FUENTE: INE. Anuario estadístico

### 9.1.10.G. Evolución del parque de vehículos. Años 1986-2005 (vehículos/10 habitantes)

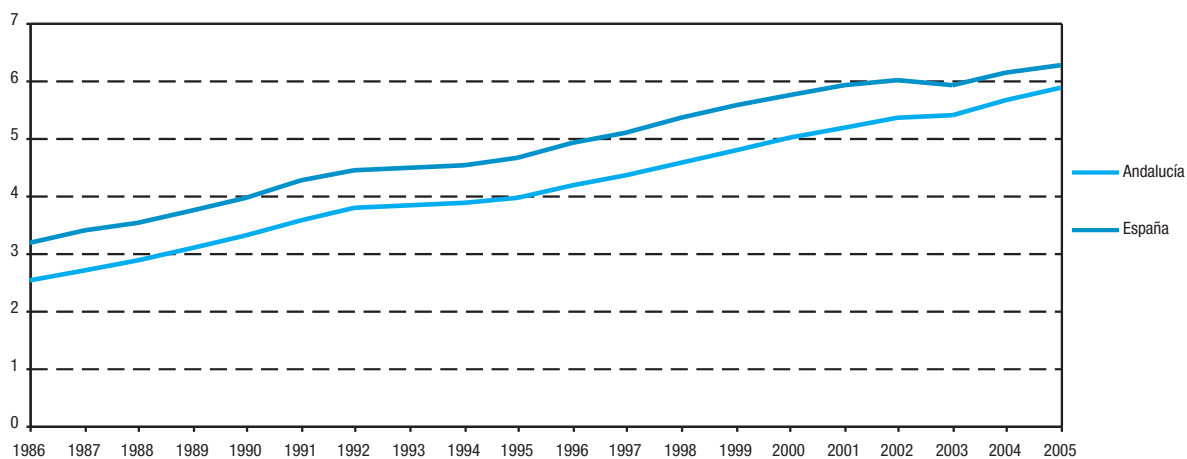

FUENTE: Ministerio del Interior. Dirección General de Tráfico

## 9. Transportes y comunicaciones

### 9.1.11. Parque de vehículos según tipo de carrocería por provincia. Año 2005

	Andalucía	Almería	Cádiz	Córdoba	Granada	Huelva	Jaén	Málaga	Sevilla	España
Camiones y furgonetas	<b>819.939</b>	87.135	91.903	88.395	101.647	47.345	101.555	156.554	145.405	<b>4.655.413</b>
Autobuses	<b>8.326</b>	644	1.023	763	1.253	685	494	1.444	2.020	<b>58.248</b>
Turismos	<b>3.316.194</b>	272.855	474.946	307.943	379.498	190.835	229.785	675.090	785.242	<b>20.250.377</b>
Motocicletas	<b>318.963</b>	25.797	45.570	27.351	51.600	13.128	17.792	72.295	65.430	<b>1.805.827</b>
Tractores industriales	<b>32.048</b>	6.086	3.456	3.035	3.369	1.758	2.696	3.735	7.913	<b>194.206</b>
Otros vehículos*	<b>108.638</b>	13.598	14.367	10.571	11.067	6.750	10.116	17.173	24.996	<b>693.205</b>
<b>Total</b>	<b>4.604.108</b>	<b>406.115</b>	<b>631.265</b>	<b>438.058</b>	<b>548.434</b>	<b>260.501</b>	<b>362.438</b>	<b>926.291</b>	<b>1.031.006</b>	<b>27.657.276</b>

FUENTE: Ministerio del Interior. Dirección General de Tráfico

\*Comprende aquellos vehículos que, llevando placa de matrícula, no están incluidos en las otras tipologías, como son las grúas, maquinaria de obras públicas, agrícolas, limpiadoras y otros vehículos motorizados de carretera para fines especiales diferentes al transporte de viajeros y mercancías.

### 9.1.12.G. Evolución de los vehículos matriculados. Años 1987-2005

(vehículos matriculados/100 habitantes)

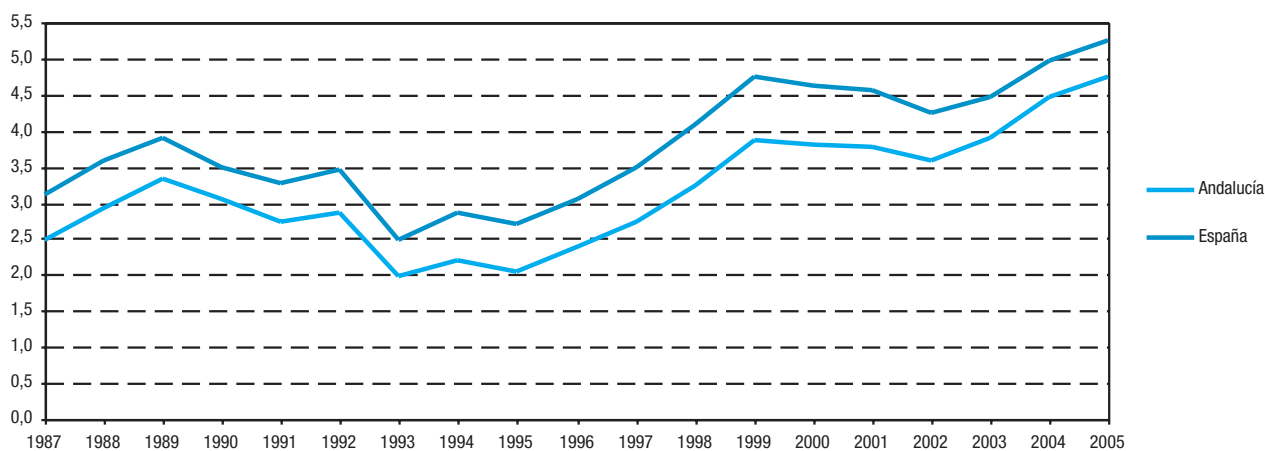

FUENTE: Ministerio del Interior. Dirección General de Tráfico

### 9.1.13. Vehículos matriculados según tipo de carrocería por provincia. Año 2005

	Andalucía	Almería	Cádiz	Córdoba	Granada	Huelva	Jaén	Málaga	Sevilla	España
Camiones y furgonetas	57.269	6.685	6.692	5.084	7.141	3.129	4.339	13.185	11.014	391.342
Autobuses	567	48	48	40	99	61	30	110	131	4.175
Turismos	264.603	22.430	39.924	21.302	27.549	15.500	13.847	63.371	60.680	1.676.707
Motocicletas	47.058	3.257	7.348	3.867	7.141	1.580	2.292	12.320	9.253	220.422
Tractores industriales	3.391	768	274	266	541	148	220	455	719	21.327
Otros vehículos	690	57	100	33	103	18	24	252	103	5.617
<b>Total</b>	<b>373.578</b>	<b>33.245</b>	<b>54.386</b>	<b>30.592</b>	<b>42.574</b>	<b>20.436</b>	<b>20.752</b>	<b>89.693</b>	<b>81.900</b>	<b>2.319.590</b>

FUENTE: Ministerio del Interior. Dirección General de Tráfico

### 9.1.14. Censo de conductores según sexo por provincia. Año 2005

(datos a 31 de diciembre)

	Andalucía	Almería	Cádiz	Córdoba	Granada	Huelva	Jaén	Málaga	Sevilla	España
Hombres	2.627.592	178.633	411.523	286.811	319.354	156.447	223.557	438.131	613.136	14.589.515
Mujeres	1.490.836	106.961	231.387	148.943	188.112	77.276	102.441	289.009	346.707	9.032.391
<b>Total</b>	<b>4.118.428</b>	<b>285.594</b>	<b>642.910</b>	<b>435.754</b>	<b>507.466</b>	<b>233.723</b>	<b>325.998</b>	<b>727.140</b>	<b>959.843</b>	<b>23.621.906</b>

FUENTE: Ministerio del Interior. Dirección General de Tráfico

### 9.1.15.G. Evolución de los permisos de conducir expedidos. Años 1986-2005

(permisos de conducir/1.000 habitantes)

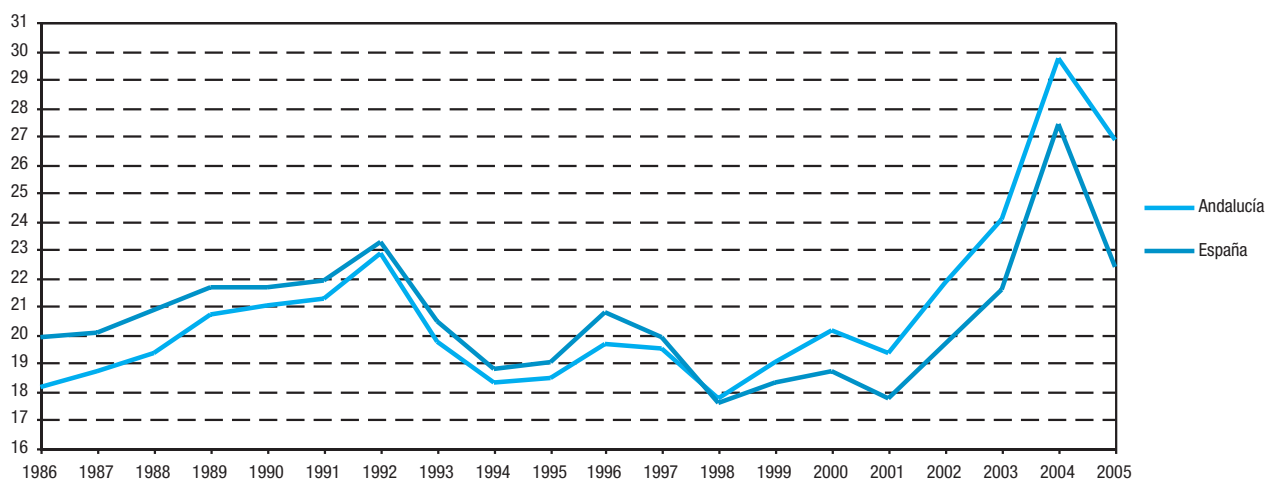

FUENTE: Ministerio del Interior. Dirección General de Tráfico

## 9. Transportes y comunicaciones

### 9.1.16. Permisos de conducir expedidos según clase por provincia. Año 2005

	Andalucía	Almería	Cádiz	Córdoba	Granada	Huelva	Jaén	Málaga	Sevilla	España
A-1	<b>1.277</b>	138	128	131	164	31	97	394	194	<b>10.075</b>
A	<b>18.330</b>	1.374	2.710	1.103	2.025	832	1.121	6.609	2.556	<b>98.963</b>
B	<b>165.457</b>	11.828	25.274	15.113	20.589	10.064	11.118	34.339	37.132	<b>728.743</b>
BTP	<b>3.654</b>	172	816	221	410	185	157	864	829	<b>24.367</b>
C-1	<b>1.452</b>	184	149	69	118	35	34	718	145	<b>5.503</b>
C	<b>11.473</b>	1.193	1.239	1.037	1.488	650	888	2.738	2.240	<b>61.812</b>
D-1	<b>47</b>	2	6	-	1	5	9	20	4	<b>434</b>
D	<b>2.311</b>	176	240	129	343	138	152	693	440	<b>15.389</b>
E	<b>6.892</b>	792	723	478	857	345	518	1.974	1.205	<b>42.011</b>
<b>Total</b>	<b>210.893</b>	<b>15.859</b>	<b>31.285</b>	<b>18.281</b>	<b>25.995</b>	<b>12.285</b>	<b>14.094</b>	<b>48.349</b>	<b>44.745</b>	<b>987.297</b>

FUENTE: Ministerio del Interior. Dirección General de Tráfico

### 9.1.17.G. Evolución de los accidentes con víctimas\*. Años 1988-2005

(accidentes/1.000 habitantes)

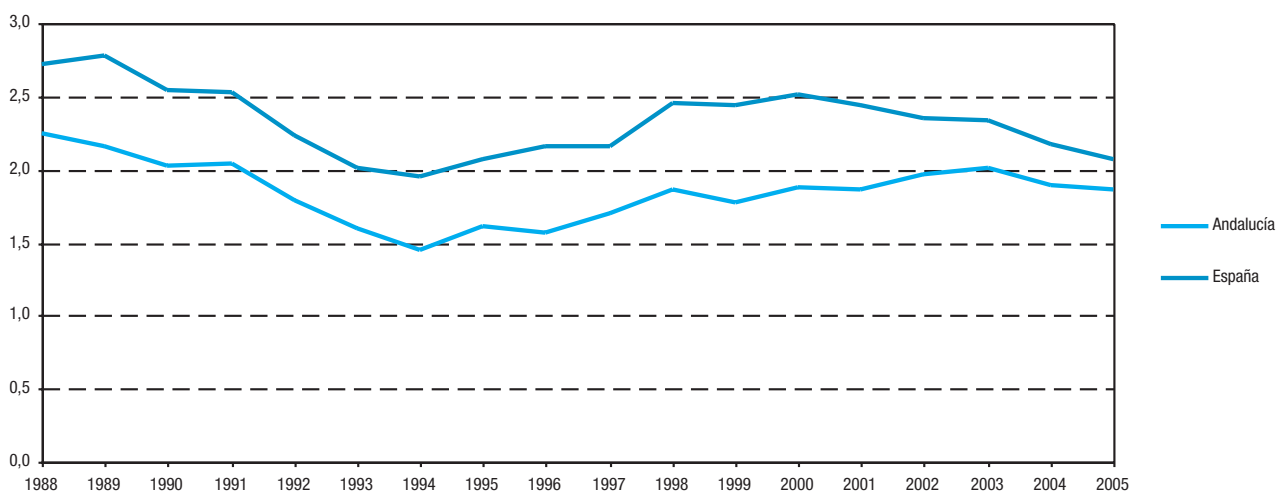

FUENTE: Ministerio del Interior. Dirección General de Tráfico

\*A partir de 1993, el cómputo de víctimas se realiza a 30 días.

### 9.1.18. Accidentes con víctimas según lugar de ocurrencia por provincia. Año 2005\*

	Andalucía	Almería	Cádiz	Córdoba	Granada	Huelva	Jaén	Málaga	Sevilla	España
<b>En carretera</b>										
Accidentes	<b>7.795</b>	803	1.349	818	1.051	590	686	1.082	1.416	<b>42.624</b>
Con víctimas mortales	<b>508</b>	69	58	60	71	50	39	72	89	<b>2.813</b>
<b>En zona urbana</b>										
Accidentes	<b>6.804</b>	318	2.177	367	265	95	336	1.554	1.692	<b>48.563</b>
Con víctimas mortales	<b>79</b>	12	11	4	3	4	3	25	17	<b>564</b>
<b>Total</b>										
<b>Accidentes</b>	<b>14.599</b>	<b>1.121</b>	<b>3.526</b>	<b>1.185</b>	<b>1.316</b>	<b>685</b>	<b>1.022</b>	<b>2.636</b>	<b>3.108</b>	<b>91.187</b>
<b>Con víctimas mortales</b>	<b>587</b>	<b>81</b>	<b>69</b>	<b>64</b>	<b>74</b>	<b>54</b>	<b>42</b>	<b>97</b>	<b>106</b>	<b>3.377</b>

FUENTE: Ministerio del Interior. Dirección General de Tráfico

\*El cómputo de víctimas se realiza a 30 días.

### 9.1.19. Víctimas de accidentes de tráfico por provincia. Año 2005\*

	Andalucía	Almería	Cádiz	Córdoba	Granada	Huelva	Jaén	Málaga	Sevilla	España
<b>En carretera</b>										
Muertos	<b>649</b>	91	78	68	97	62	48	96	109	<b>3.652</b>
Heridos	<b>12.921</b>	1.305	2.350	1.303	1.888	882	1.128	1.713	2.352	<b>68.789</b>
<b>Total</b>	<b>13.570</b>	<b>1.396</b>	<b>2.428</b>	<b>1.371</b>	<b>1.985</b>	<b>944</b>	<b>1.176</b>	<b>1.809</b>	<b>2.461</b>	<b>72.441</b>
<b>En zona urbana</b>										
Muertos	<b>110</b>	15	17	6	4	4	5	36	23	<b>790</b>
Heridos	<b>9.182</b>	439	2.982	518	336	114	452	2.005	2.336	<b>64.020</b>
<b>Total</b>	<b>9.292</b>	<b>454</b>	<b>2.999</b>	<b>524</b>	<b>340</b>	<b>118</b>	<b>457</b>	<b>2.041</b>	<b>2.359</b>	<b>64.810</b>
<b>Total víctimas</b>										
<b>Muertos</b>	<b>759</b>	<b>106</b>	<b>95</b>	<b>74</b>	<b>101</b>	<b>66</b>	<b>53</b>	<b>132</b>	<b>132</b>	<b>4.442</b>
<b>Heridos</b>	<b>22.103</b>	<b>1.744</b>	<b>5.332</b>	<b>1.821</b>	<b>2.224</b>	<b>996</b>	<b>1.580</b>	<b>3.718</b>	<b>4.688</b>	<b>132.809</b>
<b>Total</b>	<b>22.862</b>	<b>1.850</b>	<b>5.427</b>	<b>1.895</b>	<b>2.325</b>	<b>1.062</b>	<b>1.633</b>	<b>3.850</b>	<b>4.820</b>	<b>137.251</b>

FUENTE: Ministerio del Interior. Dirección General de Tráfico

\*El cómputo de víctimas se realiza a 30 días.



## 9. Transportes y comunicaciones

### 9.2. Infraestructura y transporte ferroviario

#### 9.2.1. Red ferroviaria según tipo de vía por provincia. Año 2005

(km)

	Almería	Cádiz	Córdoba	Granada	Huelva	Jaén	Málaga	Sevilla	Andalucía
<b>Electrificada</b>									
Doble	-	3,5	-	-	-	-	-	93,9	<b>97,4</b>
Sencilla	73,8	69,1	197,5	-	60,4	146,0	125,8	157,4	<b>830,1</b>
<b>Sin electrificar</b>									
Sencilla	-	57,0	-	216,3	118,6	95,6	176,6	197,2	<b>861,3</b>
<b>Total</b>	<b>73,8</b>	<b>129,6</b>	<b>197,5</b>	<b>216,3</b>	<b>179,0</b>	<b>241,6</b>	<b>302,4</b>	<b>448,5</b>	<b>1.788,7</b>
<b>Alta velocidad</b>	-	-	144,2	-	-	-	-	78,4	<b>222,6</b>

FUENTE: Consejería de Obras Públicas y Transportes - Gerencia de Regionales de la Red Nacional de Ferrocarriles Españoles (RENFE)

#### 9.2.2. Tiempo de recorrido en ferrocarril entre las capitales andaluzas. Año 2005

(en horas y minutos) (datos a 14 de diciembre)

	Almería	Cádiz	Córdoba	Granada	Huelva	Jaén	Málaga	Sevilla
Almería		7h28'	8h13'	2h19' <sup>a</sup>	8h07'	12h24'	8h15'	5h11' <sup>a</sup>
Cádiz	7h18'		3h15'	4h57'	4h19'	4h54' <sup>a</sup>	4h10'	1h35' <sup>a</sup>
Córdoba	5h22'	3h09' <sup>a</sup>		4h39'	3h52'	1h37' <sup>a</sup>	3h36' <sup>a</sup>	1h18' <sup>a</sup>
Granada	2h21' <sup>a</sup>	5h05'	3h48'		5h44'	7h59'	2h55'	2h56' <sup>a</sup>
Huelva	8h38'	3h31'	3h08'	6h20'		7h09'	4h59'	1h32' <sup>a</sup>
Jaén		4h41' <sup>a</sup>	1h32' <sup>a</sup>	7h04'	10h19'		5h37'	2h54' <sup>a</sup>
Málaga	6h43'	4h00' <sup>a</sup>	3h38' <sup>a</sup>	3h35'	5h47'	7h49'		2h19' <sup>a</sup>
Sevilla	5h23'	1h41' <sup>a</sup>	1h21' <sup>a</sup> <sup>b</sup>	3h02' <sup>a</sup>	1h32' <sup>a</sup>	3h03' <sup>a</sup>	2h20' <sup>a</sup>	

FUENTE: Consejería de Obras Públicas y Transportes - Gerencia de Regionales de la Red Nacional de Ferrocarriles Españoles (RENFE)

<sup>a</sup>Relaciones directas (sin transbordo).

<sup>b</sup>Tiempo de recorrido en alta velocidad: 43'.

### 9.2.3.G. Evolución del número de viajeros transportados por ferrocarril en Andalucía. Años 1994-2004

(miles de viajeros)

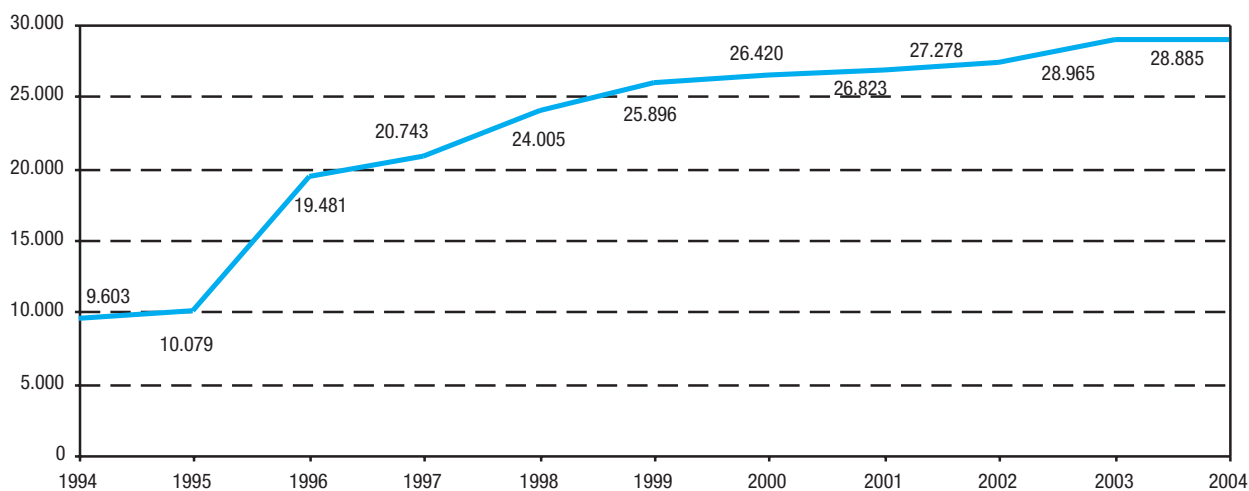

FUENTE: Red Nacional de Ferrocarriles Españoles (RENFE)

### 9.2.4. Viajeros transportados por RENFE por provincia. Año 2004<sup>a</sup>

	Andalucía	Almería	Cádiz	Córdoba	Granada	Huelva	Jaén	Málaga	Sevilla	España <sup>b</sup>
<b>Número de viajeros<sup>c</sup></b>										
Subidos	<b>26.216.150</b>	136.974	4.524.520	1.728.387	296.641	128.643	208.882	10.343.286	8.848.817	<b>483.529.000</b>
Bajados	<b>26.230.841</b>	140.228	4.524.127	1.734.426	300.562	128.270	210.376	10.365.672	8.827.180	<b>483.529.000</b>
<b>Viajeros-km<sup>d</sup> (millones)</b>										
Subidos	<b>2.329</b>	54	322	297	118	23	78	467	970	<b>18.279</b>
Bajados	<b>2.334</b>	55	319	298	119	23	77	474	969	<b>18.279</b>
<b>Ingresos (miles de euros)</b>										
Subidos	<b>167.880</b>	2.551	16.630	26.100	5.473	1.506	3.540	27.380	84.700	<b>1.106.000</b>
Bajados	<b>171.631</b>	2.619	16.538	26.920	5.736	1.505	3.527	28.088	86.698	<b>1.106.000</b>

FUENTE: Red Nacional de Ferrocarriles Españoles (RENFE)

<sup>a</sup>Datos provisionales.

<sup>b</sup>Se incluye sólo los datos de Tráfico nacional, por ello coinciden los datos de salidas llegadas.

<sup>c</sup>Recoge el número de personas que suben o bajan en las estaciones correspondientes a cada ámbito. Los viajeros que tienen su origen y destino dentro de un mismo ámbito figuran tanto en los subidos como en los bajados.

<sup>d</sup>Corresponde al número de viajeros anterior por la distancia kilométrica de cada viaje.

## 9. Transportes y comunicaciones

### 9.2.5. Mercancías transportadas por RENFE en tráfico nacional por provincia. Año 2004<sup>a</sup>

	Andalucía	Almería	Cádiz	Córdoba	Granada	Huelva	Jaén	Málaga	Sevilla	España <sup>b</sup>
<b>Toneladas</b>										
Salidas	<b>2.527.878</b>	30.443	486.846	457.624	504	881.987	12.795	385.115	272.564	<b>26.350.000</b>
Llegadas	<b>2.186.925</b>	2.538	218.951	571.483	117.054	33.691	212.439	478.548	552.221	<b>26.350.000</b>
<b>Toneladas-km (miles)</b>										
Salidas	<b>1.327.675</b>	8.352	498.324	61.992	119	561.092	6.850	50.141	140.805	<b>11.454.000</b>
Llegadas	<b>1.065.104</b>	2.091	218.767	108.949	64.285	35.098	86.310	113.805	435.799	<b>11.454.000</b>
<b>Ingresos (euros)</b>										
Salidas	<b>34.437.420</b>	295.969	12.710.395	3.758.735	1.806	10.552.841	262.258	2.004.524	4.850.892	<b>366.820.000</b>
Llegadas	<b>34.677.744</b>	170.773	7.735.090	4.995.879	1.709.791	967.392	2.331.617	4.357.565	12.409.637	<b>366.820.000</b>

FUENTE: Red Nacional de Ferrocarriles Españoles (RENFE)

<sup>a</sup>Datos provisionales.

<sup>b</sup>Se incluyen sólo los datos de tráfico nacional, por ello coinciden los datos de salidas y llegadas.

## 9.3. Transporte aéreo

### 9.3.1. Tráfico de aeronaves en Andalucía. Año 2005<sup>ab</sup>

	Andalucía	Almería	Córdoba	Granada	Jerez de la Frontera	Málaga	Sevilla	España
<b>Interior</b>	<b>95.911</b>	<b>8.200</b>	<b>595</b>	<b>6.993</b>	<b>6.612</b>	<b>41.012</b>	<b>32.499</b>	<b>975.415</b>
Regular	88.372	7.733	-	6.621	6.252	37.262	30.504	905.569
No regular	7.539	467	595	372	360	3.750	1.995	69.846
<b>Internacional</b>	<b>94.409</b>	<b>5.045</b>	<b>44</b>	<b>1.897</b>	<b>4.882</b>	<b>74.131</b>	<b>8.410</b>	<b>870.160</b>
Regular	75.372	3.627	-	1.649	3.985	60.244	5.867	674.182
No regular	19.037	1.418	44	248	897	13.887	2.543	195.978
<b>Total</b>	<b>190.320</b>	<b>13.245</b>	<b>639</b>	<b>8.890</b>	<b>11.494</b>	<b>115.143</b>	<b>40.909</b>	<b>1.845.575</b>

FUENTE: Ministerio de Fomento. Tráfico comercial en los aeropuertos españoles. Datos acumulados en el año

<sup>a</sup>No se incluyen otras clases de tráfico (militares, de Estado, privados y trabajos aéreos).

<sup>b</sup>Datos avance.

### 9.3.2.G. Evolución del tráfico de viajeros<sup>a</sup> en aeropuertos. Años 1993-2005<sup>b</sup>

(tráfico de viajeros/100 habitantes)

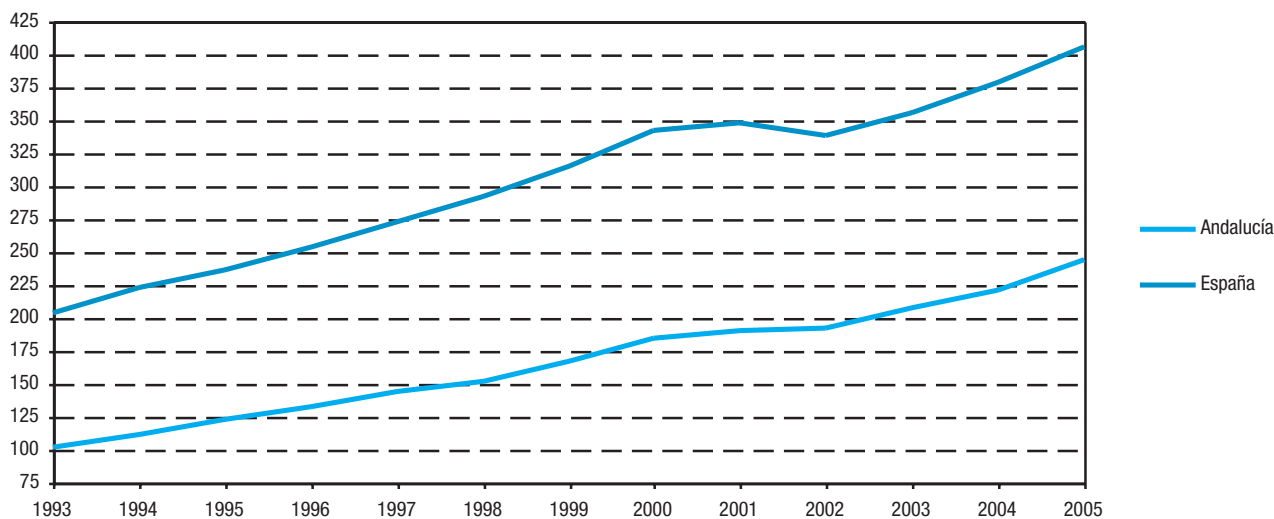

FUENTE: Ministerio de Fomento. Tráfico comercial en los aeropuertos españoles. Datos acumulados en el año

<sup>a</sup>No se incluyen pasajeros en tránsito directo internacional, ni en otras clases de tráfico (militares, de Estado, privados y trabajos aéreos).

<sup>b</sup>Datos avance.

## 9. Transportes y comunicaciones

### 9.3.3. Tráfico de viajeros en aeropuertos en Andalucía. Año 2005<sup>ab</sup>

	Andalucía	Almería	Córdoba	Granada	Jerez de la Frontera	Málaga	Sevilla	España
<b>Interior</b>	<b>7.525.596</b>	<b>381.239</b>	<b>2.332</b>	<b>616.071</b>	<b>588.186</b>	<b>3.226.705</b>	<b>2.711.063</b>	<b>76.359.110</b>
Regular	<b>7.323.902</b>	336.677	-	600.851	575.612	3.149.578	2.661.184	<b>73.746.301</b>
No regular	<b>201.694</b>	44.562	2.332	15.220	12.574	77.127	49.879	<b>2.612.809</b>
<b>Internacional</b>	<b>11.699.048</b>	<b>680.987</b>	<b>420</b>	<b>238.018</b>	<b>634.094</b>	<b>9.364.796</b>	<b>780.733</b>	<b>102.688.252</b>
Regular	<b>9.574.979</b>	480.255	-	233.314	576.771	7.593.809	690.830	<b>75.350.701</b>
No regular	<b>2.124.069</b>	200.732	420	4.704	57.323	1.770.987	89.903	<b>27.337.551</b>
<b>Total</b>	<b>19.224.644</b>	<b>1.062.226</b>	<b>2.752</b>	<b>854.089</b>	<b>1.222.280</b>	<b>12.591.501</b>	<b>3.491.796</b>	<b>179.047.362</b>

FUENTE: Ministerio de Fomento. Tráfico comercial en los aeropuertos españoles. Datos acumulados en el año

<sup>a</sup>No se incluyen pasajeros en tránsito directo internacional, ni en otras clases de tráfico (militares, de Estado, privados y trabajos aéreos).

<sup>b</sup>Datos avance.

### 9.3.4. Tráfico de mercancías en aeropuertos en Andalucía. Año 2005\*

(kg)

	Andalucía	Almería	Córdoba	Granada	Jerez de la Frontera	Málaga	Sevilla	España
<b>Interior</b>	<b>7.680.651</b>	<b>26.723</b>	-	<b>62.432</b>	<b>86.673</b>	<b>3.249.831</b>	<b>4.254.992</b>	<b>232.556.921</b>
Regular	<b>4.246.776</b>	26.625	-	60.285	84.774	2.615.942	1.459.150	<b>165.480.110</b>
No regular	<b>3.433.875</b>	98	-	2.147	1.899	633.889	2.795.842	<b>67.076.811</b>
<b>Internacional</b>	<b>4.502.378</b>	<b>25.901</b>	-	<b>3.439</b>	<b>152.852</b>	<b>2.241.878</b>	<b>2.078.308</b>	<b>377.587.648</b>
Regular	<b>1.839.738</b>	20.171	-	239	142.796	1.586.592	89.940	<b>298.193.254</b>
No regular	<b>2.662.640</b>	5.730	-	3.200	10.056	655.286	1.988.368	<b>79.394.394</b>
<b>Total</b>	<b>12.183.029</b>	<b>52.624</b>	-	<b>65.871</b>	<b>239.525</b>	<b>5.491.709</b>	<b>6.333.300</b>	<b>610.144.569</b>

FUENTE: Ministerio de Fomento. Tráfico comercial en los aeropuertos españoles. Datos acumulados en el año

\*Datos avance.

## 9.4. Infraestructura y transporte marítimo

### 9.4.1. Infraestructura portuaria en los puertos dependientes del Estado. Año 2005\*

	Andalucía	Algeciras (Bahía de)	Almería- Motril	Cádiz (Bahía de)	Huelva	Málaga	Sevilla	España
<b>Superficie terrestre (m²)</b>	<b>13.987.380</b>	3.549.098	743.436	3.298.448	901.230	692.229	4.802.939	<b>61.289.654</b>
<b>Zona de flotación (ha)</b>	<b>58.433</b>	4.896	4.160	28.323	9.501	7.096	4.457	<b>187.678</b>
<b>Muelles (m)</b>	<b>54.500</b>	<b>16.469</b>	<b>6.929</b>	<b>12.908</b>	<b>7.055</b>	<b>6.105</b>	<b>5.034</b>	<b>315.373</b>
Con calado > 4 m	<b>48.314</b>	12.947	6.809	10.835	6.852	6.037	4.834	<b>262.533</b>
Con calado < 4 m	<b>6.186</b>	3.522	120	2.073	203	68	200	<b>52.840</b>
<b>Superficie de depósito (m²)</b>	<b>3.240.338</b>	1.127.436	272.816	949.093	344.434	256.188	290.371	<b>19.601.780</b>
<b>Grúas (número)</b>	<b>181</b>	70	17	23	25	17	29	<b>1.414</b>
<b>Almacenes frigoríficos (m³)</b>	<b>116.288</b>	16.077	2.660	12.220	62.068	2.696	20.567	<b>1.679.419</b>
<b>Lonjas (m²)</b>	<b>32.549</b>	11.825	2.633	9.175	4.184	4.732	-	<b>120.309</b>
<b>Instalaciones de reparación y secadero de redes (m²)</b>	<b>14.769</b>	-	5.400	3.685	-	5.684	-	<b>120.366</b>

FUENTE: Puertos del Estado

\*Datos provisionales.

### 9.4.2.G. Evolución del total de buques mercantes entrados en los puertos dependientes del Estado. Años 1988-2005 (buques/10.000 habitantes)

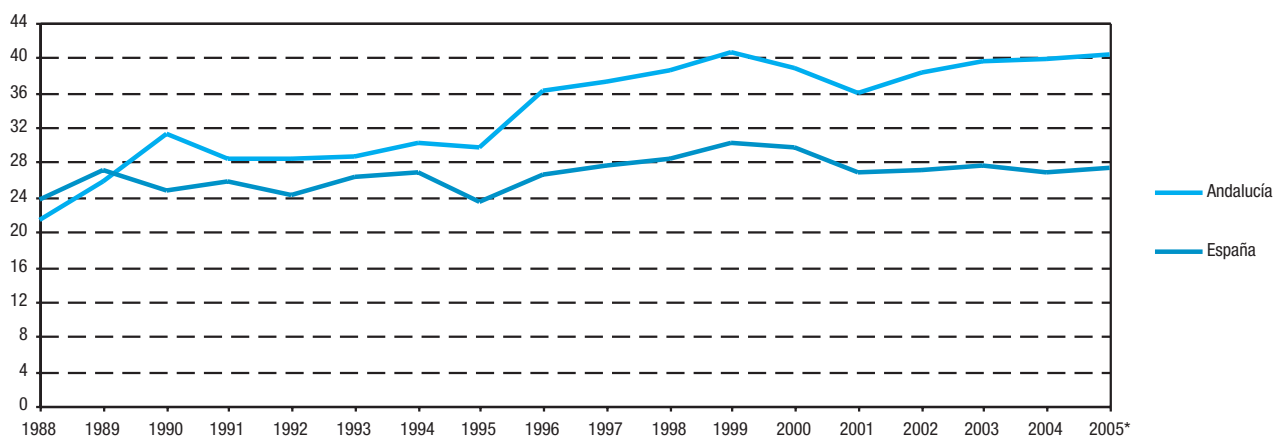

FUENTE: Puertos del Estado

\*Datos provisionales.

## 9. Transportes y comunicaciones

### 9.4.3. Buques mercantes entrados en los puertos dependientes del Estado. Años 2004-2005

	Nacionales	Extranjeros	Total
<b>Año 2004</b>			
<b>Andalucía</b>			
Número	12.231	18.357	30.588
GT (miles)	90.987	219.301	310.289
<b>Algeciras (Bahía de)</b>			
Número	9.390	11.863	21.253
GT (miles)	64.151	142.993	207.144
<b>Almería-Motril</b>			
Número	1.141	1.947	3.088
GT (miles)	11.154	25.440	36.594
<b>Cádiz (Bahía de)</b>			
Número	389	1.309	1.698
GT (miles)	5.752	15.973	21.725
<b>Huelva</b>			
Número	273	1.425	1.698
GT (miles)	2.701	16.061	18.762
<b>Málaga</b>			
Número	778	761	1.539
GT (miles)	5.464	15.722	21.186
<b>Sevilla</b>			
Número	260	1.052	1.312
GT (miles)	1.765	3.112	4.877
<b>España</b>			
Número	60.047	55.936	115.983
GT (miles)	456.236	787.866	1.244.102
<b>Año 2005*</b>			
<b>Andalucía</b>			
Número	12.874	19.183	32.057
GT (miles)	94.564	229.715	324.279
<b>Algeciras (Bahía de)</b>			
Número	9.972	12.598	22.570
GT (miles)	66.106	147.352	213.458
<b>Almería</b>			
Número	868	1.482	2.350
GT (miles)	9.078	20.705	29.783
<b>Cádiz (Bahía de)</b>			
Número	403	1.356	1.759
GT (miles)	5.930	16.467	22.397
<b>Huelva</b>			
Número	268	1.397	1.665
GT (miles)	3.064	18.222	21.286
<b>Málaga</b>			
Número	886	867	1.753
GT (miles)	7.192	20.695	27.887
<b>Motril</b>			
Número	192	327	519
GT (miles)	1.246	2.842	4.089
<b>Sevilla</b>			
Número	286	1.155	1.441
GT (miles)	1.947	3.432	5.379
<b>España</b>			
Número	62.335	58.068	120.403
GT (miles)	488.462	843.516	1.331.977

FUENTE: Puertos del Estado

\*Datos provisionales.

### 9.4.4.G. Evolución del tráfico total de pasajeros en cabotaje y exterior en los puertos dependientes del Estado. Años 1986-2005 (miles de pasajeros)

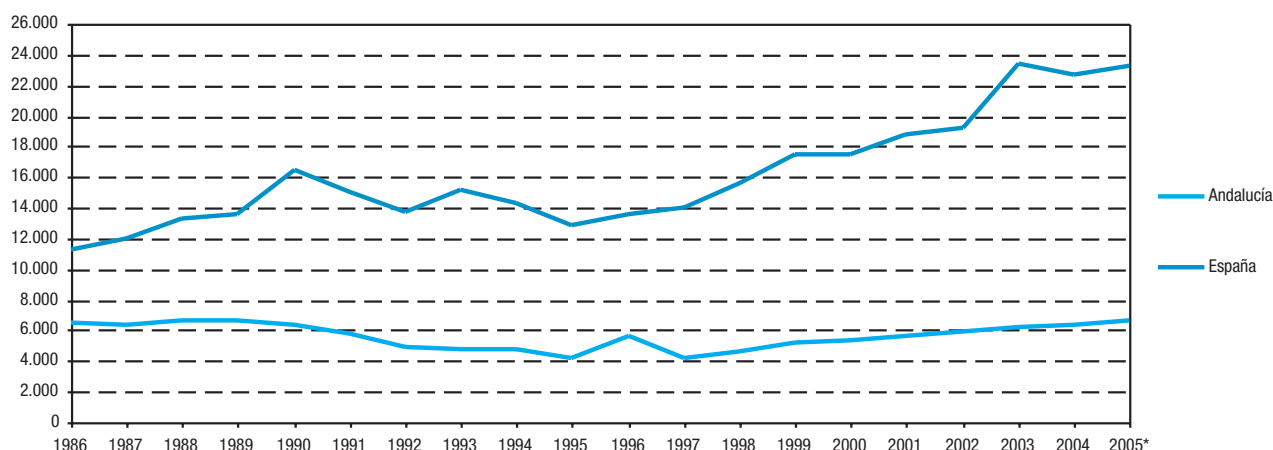

FUENTE: Puertos del Estado

\*Datos provisionales.

### 9.4.5. Movimiento de pasajeros en los puertos dependientes del Estado según tipo de navegación. Años 2004-2005

	Andalucía	Algeciras (Bahía de)	Almería <sup>a</sup>	Cádiz (Bahía de)	Huelva	Málaga	Motril	Sevilla	España
<b>Año 2004</b>									
<b>Navegación de cabotaje</b>	<b>2.538.147</b>	<b>2.142.818</b>	<b>113.644</b>	<b>25.681</b>	-	<b>255.870</b>	..	-	<b>14.964.374</b>
Embarcados	1.254.931	1.044.055	60.298	12.904	-	137.674	..	-	7.555.584
Desembarcados	1.283.216	1.098.763	53.346	12.911	-	118.196	..	-	7.408.790
<b>Navegación exterior</b>	<b>3.465.272</b>	<b>2.481.411</b>	<b>983.861</b>	-	-	-	..	-	<b>4.117.991</b>
Embarcados	1.805.807	1.304.383	501.424	-	-	-	..	-	2.112.685
Desembarcados	1.659.465	1.177.028	482.437	-	-	-	..	-	2.005.306
<b>Total</b>	<b>6.415.538</b>	<b>4.624.341</b>	<b>1.133.390</b>	<b>190.023</b>	<b>49</b>	<b>465.019</b>	..	<b>2.716</b>	<b>22.636.840</b>
<b>Embarcados</b>	<b>3.060.738</b>	<b>2.348.438</b>	<b>561.722</b>	<b>12.904</b>	-	<b>137.674</b>	..	-	<b>9.668.269</b>
<b>Desembarcados</b>	<b>2.942.681</b>	<b>2.275.791</b>	<b>535.783</b>	<b>12.911</b>	-	<b>118.196</b>	..	-	<b>9.414.096</b>
<b>De crucero</b>	<b>412.119</b>	<b>112</b>	<b>35.885</b>	<b>164.208</b>	<b>49</b>	<b>209.149</b>	..	<b>2.716</b>	<b>3.554.475</b>
<b>Año 2005<sup>b</sup></b>									
<b>Navegación de cabotaje</b>	<b>2.559.033</b>	<b>2.137.095</b>	<b>131.599</b>	<b>24.714</b>	-	<b>265.625</b>	-	-	<b>14.989.614</b>
Embarcados	1.260.775	1.054.126	72.125	12.564	-	121.960	-	-	7.568.328
Desembarcados	1.298.258	1.082.969	59.474	12.150	-	143.665	-	-	7.421.286
<b>Navegación exterior</b>	<b>3.637.183</b>	<b>2.690.450</b>	<b>946.733</b>	-	-	-	-	-	<b>4.320.667</b>
Embarcados	1.919.351	1.428.740	490.611	-	-	-	-	-	2.224.748
Desembarcados	1.717.832	1.261.710	456.122	-	-	-	-	-	2.095.918
<b>Total</b>	<b>6.600.420</b>	<b>4.827.545</b>	<b>1.121.956</b>	<b>153.394</b>	-	<b>470.160</b>	<b>15.577</b>	<b>11.788</b>	<b>23.263.856</b>
<b>Embarcados</b>	<b>3.180.126</b>	<b>2.482.866</b>	<b>562.736</b>	<b>12.564</b>	-	<b>121.960</b>	-	-	<b>9.793.076</b>
<b>Desembarcados</b>	<b>3.016.090</b>	<b>2.344.679</b>	<b>515.596</b>	<b>12.150</b>	-	<b>143.665</b>	-	-	<b>9.517.205</b>
<b>De crucero</b>	<b>404.204</b>	-	<b>43.624</b>	<b>128.680</b>	-	<b>204.535</b>	<b>15.577</b>	<b>11.788</b>	<b>3.953.575</b>

FUENTE: Puertos del Estado

<sup>a</sup>En el año 2004 se contabilizaban juntos los puertos de Almería y Motril.

<sup>b</sup>Datos provisionales.



## 9. Transportes y comunicaciones

### 9.4.6.G. Evolución del tráfico de mercancías en cabotaje y exterior en los puertos dependientes del Estado. Años 1986-2005 (miles de t)

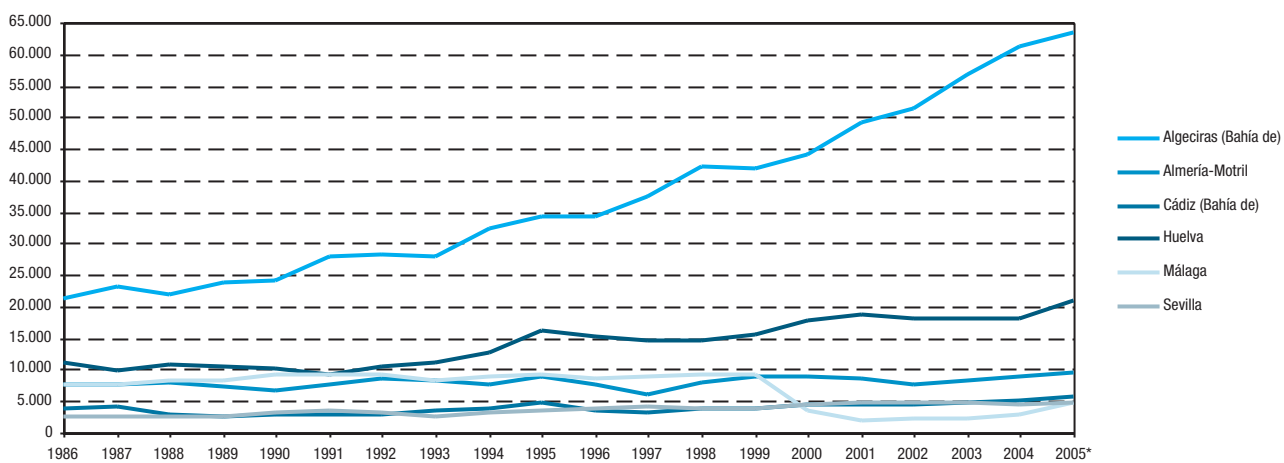

FUENTE: Puertos del Estado

\*Datos provisionales.

### 9.4.7. Movimiento de mercancías en los puertos dependientes del Estado según clase y tipo de navegación. Años 2004-2005 <sup>(t)</sup>

	Andalucía	Algeciras (Bahía de)	Almería <sup>a</sup>	Cádiz (Bahía de)	Huelva	Málaga	Motril	Sevilla	España
<b>Año 2004</b>									
<b>Navegación de cabotaje</b>	<b>20.933.855</b>	<b>8.634.738</b>	<b>2.654.262</b>	<b>1.723.881</b>	<b>6.236.522</b>	<b>469.016</b>	..	<b>1.215.436</b>	<b>86.242.012</b>
Mercancía general	6.285.771	2.891.025	196.237	1.648.124	245.065	368.152	..	937.168	40.371.553
Cargadas	3.774.193	1.415.070	149.133	1.002.561	198.909	276.891	..	731.629	20.034.661
Descargadas	2.511.578	1.475.955	47.104	645.563	46.156	91.261	..	205.539	20.336.892
Graneles sólidos	3.973.986	598.991	1.478.407	75.757	1.560.521	100.864	..	159.446	16.996.874
Cargados	1.783.117	10.855	1.278.654	25.505	422.014	18.961	..	27.128	6.584.840
Descargados	2.190.869	588.136	199.753	50.252	1.138.507	81.903	..	132.318	10.412.034
Graneles líquidos	10.674.098	5.144.722	979.618	-	4.430.936	-	..	118.822	28.873.585
Cargados	5.940.047	4.258.345	3.228	-	1.678.474	-	..	-	14.555.508
Descargados	4.734.051	886.377	976.390	-	2.752.462	-	..	118.822	14.318.077
<b>Navegación exterior</b>	<b>79.774.513</b>	<b>52.659.376</b>	<b>6.261.927</b>	<b>3.457.304</b>	<b>11.836.845</b>	<b>2.270.524</b>	..	<b>3.288.537</b>	<b>310.325.911</b>
Mercancía general	36.867.112	33.691.168	537.305	1.240.366	192.209	479.856	..	726.208	112.274.694
Cargadas	18.277.621	16.970.289	120.759	817.932	151.757	200.010	..	16.874	54.782.139
Descargadas	18.589.491	16.720.879	416.546	422.434	40.452	279.846	..	709.334	57.942.555
Graneles sólidos	18.417.037	2.173.512	5.340.187	2.147.165	4.780.431	1.683.183	..	2.292.559	88.491.443
Cargados	2.293.664	21.713	842.173	376.988	266.139	244.275	..	542.376	7.316.794
Descargados	16.123.373	2.151.799	4.498.014	1.770.177	4.514.292	1.438.908	..	1.750.183	81.174.649
Graneles líquidos	24.490.364	16.794.696	384.435	69.773	6.864.205	107.485	..	269.770	109.559.774
Cargados	4.319.152	3.411.472	102.711	-	669.105	93.082	..	42.782	12.477.441
Descargados	20.171.212	13.383.224	281.724	69.773	6.195.100	14.403	..	226.988	97.082.333
<b>Total</b>	<b>100.708.368</b>	<b>61.294.114</b>	<b>8.916.189</b>	<b>5.181.185</b>	<b>18.073.367</b>	<b>2.739.540</b>	..	<b>4.503.973</b>	<b>396.567.923</b>
<b>Mercancías transbordadas</b>	<b>10.121</b>	10.121	-	-	-	-	..	-	<b>154.359</b>
<b>Tráfico local o de ría</b>	<b>1.791.537</b>	1.785.525	1	-	6.011	-	..	-	<b>3.037.325</b>
<b>Avituallamiento</b>	<b>3.193.590</b>	2.650.244	174.144	87.071	123.217	121.898	..	37.016	<b>10.023.575</b>
<b>Pesca capturada</b>	<b>42.925</b>	2.509	5.130	28.821	5.268	1.197	..	-	<b>236.024</b>
<b>Año 2005<sup>b</sup></b>									
<b>Navegación de cabotaje</b>	<b>14.320.065</b>	<b>8.206.036</b>	<b>1.665.411</b>	<b>1.634.196</b>	-	<b>497.309</b>	<b>1.050.837</b>	<b>1.266.276</b>	<b>82.601.026</b>
Mercancía general	6.426.217	3.260.347	204.555	1.523.956	-	418.690	464	1.018.205	42.550.674
Cargadas	3.872.199	1.695.760	162.562	915.615	-	316.683	464	781.115	20.940.561
Descargadas	2.554.018	1.564.587	41.993	608.341	-	102.007	-	237.090	21.610.113
Graneles sólidos	2.672.218	624.438	1.460.856	110.240	-	78.619	236.572	161.493	15.760.341
Cargados	1.568.613	28.188	1.439.714	50.886	-	44.338	-	5.487	6.429.915
Descargados	1.103.605	596.250	21.142	59.354	-	34.281	236.572	156.006	9.330.426
Graneles líquidos	5.221.630	4.321.251	-	-	-	-	813.801	86.578	24.290.011
Cargados	3.545.318	3.543.553	-	-	-	-	1.760	5	12.900.141
Descargados	1.676.312	777.698	-	-	-	-	812.041	86.573	11.389.870
<b>Navegación exterior</b>	<b>94.822.036</b>	<b>55.325.666</b>	<b>5.186.642</b>	<b>4.068.174</b>	<b>20.773.826</b>	<b>4.165.677</b>	<b>1.710.975</b>	<b>3.591.076</b>	<b>344.505.123</b>
Mercancía general	41.414.491	36.171.472	331.263	1.512.987	450.350	2.067.895	194.533	685.991	124.109.574
Cargadas	20.559.091	18.160.154	99.953	948.984	381.147	947.245	193	21.415	60.002.763
Descargadas	20.855.400	18.011.318	231.310	564.003	69.203	1.120.650	194.340	664.576	64.106.811
Graneles sólidos	22.503.884	2.023.825	4.845.900	2.447.202	7.527.586	2.021.854	1.010.125	2.627.392	98.180.107
Cargados	2.877.888	102.099	489.092	291.262	919.316	189.457	473.987	412.675	7.519.783
Descargados	19.625.996	1.921.726	4.356.808	2.155.940	6.608.270	1.832.397	536.138	2.214.717	90.660.324
Graneles líquidos	30.903.661	17.130.369	9.479	107.985	12.795.890	75.928	506.317	277.693	122.215.442
Cargados	6.024.625	3.589.891	-	6.781	2.281.757	57.454	60.474	28.268	14.816.692
Descargados	24.879.036	13.540.478	9.479	101.204	10.514.133	18.474	445.843	249.425	107.398.750
<b>Total</b>	<b>109.142.101</b>	<b>63.531.702</b>	<b>6.852.053</b>	<b>5.702.370</b>	<b>20.773.826</b>	<b>4.662.986</b>	<b>2.761.812</b>	<b>4.857.352</b>	<b>427.106.149</b>
<b>Mercancías transbordadas</b>	<b>6.467</b>	5.669	-	798	-	-	-	-	<b>247.465</b>
<b>Tráfico local o de ría</b>	<b>2.121.795</b>	1.963.522	-	-	156.616	1.657	-	-	<b>3.285.010</b>
<b>Avituallamiento</b>	<b>3.250.339</b>	2.814.928	141.937	84.164	98.053	94.184	17.073	-	<b>10.146.111</b>
<b>Pesca capturada</b>	<b>37.494</b>	1.120	4.335	26.209	1.768	1.371	2.691	-	<b>232.450</b>

FUENTE: Puertos del Estado

<sup>a</sup>En el año 2004 se contabilizaban juntos los puertos de Almería y Motril.

<sup>b</sup>Datos provisionales.

## 9. Transportes y comunicaciones

### 9.4.8. Infraestructura portuaria básica en los puertos andaluces de gestión autonómica. Año 2005

(m<sup>2</sup>)

	Zona de servicio			Total
	Agua abrigada	Agua no abrigada	Tierra	
<b>Almería</b>	<b>388.458</b>	<b>144.567</b>	<b>395.089</b>	<b>928.114</b>
Adra	150.822	10.695	135.129	<b>296.646</b>
Carboneras	56.249	39.204	79.933	<b>175.386</b>
Garrucha	118.079	73.535	105.619	<b>297.233</b>
Roquetas de Mar	54.927	14.756	57.214	<b>126.897</b>
Villaricos (La Esperanza)	5.371	3.951	8.551	<b>17.873</b>
Villaricos (La Balsa)	3.010	2.426	8.643	<b>14.079</b>
<b>Cádiz</b>	<b>917.204</b>	<b>193.422</b>	<b>885.435</b>	<b>1.996.061</b>
Barbate	326.780	83.829	249.186	<b>659.795</b>
Bonanza (Sanlúcar de Barrameda)	57.361	-	34.283	<b>91.644</b>
Chipiona	83.296	32.028	164.563	<b>279.887</b>
Conil	51.372	47.506	84.662	<b>183.540</b>
La Atunara (La Línea de la Concepción)	55.137	16.772	59.994	<b>131.903</b>
Puerto América (Cádiz)	50.135	-	57.378	<b>107.513</b>
Gallineras (San Fernando)	68.518	-	59.843	<b>128.361</b>
Sancti-Petri (Chiclana)	117.891	-	30.253	<b>148.144</b>
Rota	106.714	13.287	145.273	<b>265.274</b>
<b>Huelva</b>	<b>4.274.464</b>	<b>69.676</b>	<b>699.481</b>	<b>5.043.621</b>
Ayamonte	2.211.124	-	133.048	<b>2.344.172</b>
El Rompido (Cartaya)	51.946	-	11.774	<b>63.720</b>
El Terrón (Lepe)	46.884	-	24.520	<b>71.404</b>
Isla Cristina	1.173.113	-	282.015	<b>1.455.128</b>
Mazagón (Palos de la Frontera)	127.755	69.676	220.679	<b>418.110</b>
Punta Umbría	656.162	-	25.101	<b>681.263</b>
S. de Guadiana	7.480	-	2.344	<b>9.824</b>
<b>Málaga</b>	<b>363.317</b>	<b>161.423</b>	<b>445.076</b>	<b>969.816</b>
Caleta de Vélez	89.880	42.973	108.416	<b>241.269</b>
Estepona	99.147	60.325	139.082	<b>298.554</b>
Fuengirola	106.486	39.721	121.797	<b>268.004</b>
Marbella	67.804	18.404	75.781	<b>161.989</b>
<b>Total</b>	<b>5.943.443</b>	<b>569.088</b>	<b>2.425.081</b>	<b>8.937.612</b>

FUENTE: Consejería de Obras Públicas y Transportes. Empresa Pública de Puertos de Andalucía

### 9.4.9. Infraestructura portuaria para actividades complementarias en los puertos andaluces de gestión autonómica. Año 2005

	Lonja	Cámaras conservación	Fabricación de hielo			Grúa	Travellift
	m <sup>2</sup>	m <sup>3</sup>	Capacidad de producción (t/día)	Capacidad de almacenamiento (t)	Suministro de producción real año (t/año)	Número	Número
<b>Almería</b>	<b>3.899,1</b>	<b>899,7</b>	<b>67,5</b>	<b>191,0</b>	<b>5.566,0</b>	-	<b>3</b>
Adra	1.173,0	297,0	20,0	100,0	2.379,0	-	1
Carboneras	1.481,0	231,1	20,0	40,0	1.519,0	-	1
Garrucha	956,1	321,1	24,0	45,0	1.113,0	-	-
Roquetas de Mar	289,0	50,5	3,5	6,0	555,0	-	1
Villaricos (La Esperanza)	-	-	-	-	-	-	-
Villaricos (La Balsa)	-	-	-	-	-	-	-
<b>Cádiz</b>	<b>8.032,0</b>	<b>1.400,5</b>	<b>117,6</b>	<b>386,5</b>	<b>6.015,0</b>	<b>2</b>	<b>4</b>
Barbate	2.457,0	990,0	50,0	200,0	1.804,0	-	1
Bonanza (Sanlúcar de Barrameda)	2.054,0	-	50,0	150,0	3.820,0	1	-
Chipiona	1.423,0	237,9	2,5	7,5	-	-	1
Conil	1.355,0	59,9	8,5	14,0	348,0	-	1
La Atunara (La Línea de la Concepción)	383,0	91,0	3,3	7,5	43,0	-	-
Puerto América (Cádiz)	-	-	-	-	-	1	-
Gallineras (San Fernando)	-	-	-	-	-	-	-
Sancti-Petri (Chiclana)	-	-	-	-	-	-	-
Rota	360,0	21,7	3,3	7,5	-	-	1
<b>Huelva</b>	<b>3.622,7</b>	<b>251,2</b>	<b>150,0</b>	<b>420,0</b>	<b>9.008,0</b>	<b>3</b>	<b>2</b>
Ayamonte	688,7	57,1	15,0	50,0	973,0	1	-
El Rompido (Cartaya)	-	-	-	-	-	-	-
El Terrón (Lepe)	-	-	-	-	-	-	-
Isla Cristina	1.380,0	119,0	90,0	300,0	8.035,0	1	1
Mazagón (Palos de la Frontera)	-	-	-	-	-	-	1
Punta Umbría	1.554,0	75,1	45,0	70,0	-	1	-
S. de Guadiana	-	-	-	-	-	-	-
<b>Málaga</b>	<b>2.491,0</b>	<b>431,6</b>	<b>81,5</b>	<b>193,0</b>	<b>8.890,0</b>	-	<b>4</b>
Caleta de Vélez	932,0	204,6	32,0	90,0	3.094,0	-	1
Estepona	603,0	120,0	20,0	60,0	1.988,0	-	1
Fuengirola	404,0	50,0	8,0	25,0	2.422,0	-	1
Marbella	552,0	57,0	21,5	18,0	1.386,0	-	1
<b>Total</b>	<b>18.044,8</b>	<b>2.983,0</b>	<b>416,6</b>	<b>1.190,5</b>	<b>29.479,0</b>	<b>5</b>	<b>13</b>

FUENTE: Consejería de Obras Públicas y Transportes. Empresa Pública de Puertos de Andalucía

## 9. Transportes y comunicaciones

### 9.4.10. Salida de buques mercantes con arqueo bruto\* y embarcaciones de pesca con base en los puertos andaluces de gestión autonómica. Año 2005

	Buques mercantes				Embarcaciones de pesca	
	Cabotaje		Exterior		Número	GT
	Número	GT	Número	GT		
<b>Almería</b>	<b>143</b>	<b>774.438</b>	<b>195</b>	<b>2.067.520</b>	<b>202</b>	<b>6.581</b>
Adra	-	-	-	-	40	717
Carboneras	-	-	-	-	73	3.753
Garrucha	143	774.438	195	2.067.520	63	1.860
Roquetas de Mar	-	-	-	-	26	251
<b>Cádiz</b>	<b>106</b>	<b>45.135</b>	<b>9</b>	<b>6.554</b>	<b>542</b>	<b>7.103</b>
Barbate	106	45.135	9	6.554	148	4.255
Bonanza (Sanlúcar de Barrameda)	-	-	-	-	111	1.559
Chipiona	-	-	-	-	49	224
Conil	-	-	-	-	81	458
San Fernando	-	-	-	-	17	53
La Atunara (La Línea de la Concepción)	-	-	-	-	102	267
Rota	-	-	-	-	34	287
<b>Huelva</b>	<b>20</b>	<b>875</b>	-	-	<b>386</b>	<b>10.493</b>
Ayamonte	-	-	-	-	58	1.773
El Terrón (Lepe)	-	-	-	-	64	1.458
Isla Cristina	18	718	-	-	167	4.541
Punta Umbría	2	157	-	-	97	2.721
<b>Málaga</b>	-	-	-	-	<b>285</b>	<b>3.134</b>
Caleta de Vélez	-	-	-	-	89	1.426
Estepona	-	-	-	-	88	726
Fuengirola	-	-	-	-	62	550
Marbella	-	-	-	-	46	432
<b>Total</b>	<b>269</b>	<b>820.448</b>	<b>204</b>	<b>2.074.074</b>	<b>1.415</b>	<b>27.311</b>

FUENTE: Consejería de Obras Públicas y Transportes. Empresa Pública de Puertos de Andalucía

\*Arqueo bruto: capacidad del buque en GT.

### 9.4.11. Movimiento de mercancías en los puertos andaluces de gestión autonómica. Año 2005

	Movimiento de mercancías (t)		Pesca desembarcada* (kg)	Avituallamiento	
	Cabotaje	Exterior		Hielo (t)	Combustible (L)
<b>Almería</b>	<b>1.851.545</b>	<b>2.079.177</b>	<b>5.123.949</b>	<b>7.269</b>	<b>8.041.224</b>
Adra	-	-	4.012.474	2.840	970.605
Carboneras	-	-	472.208	2.609	3.445.741
Garrucha	1.851.545	2.079.177	630.942	1.360	3.147.061
Roquetas de Mar	-	-	8.325	460	477.817
<b>Cádiz</b>	<b>31.530</b>	<b>681</b>	<b>8.149.551</b>	<b>3.808</b>	<b>11.707.414</b>
Barbate	31.530	681	2.101.091	952	1.207.613
Bonanza (Sanlúcar de Barrameda)	-	-	2.817.553	2.190	7.614.849
Chipiona	-	-	491.853	-	1.266.074
Conil	-	-	723.037	606	503.605
La Atunara (La Línea de la Concepción)	-	-	1.874.897	60	310.752
Puerto América	-	-	-	-	110.721
Rota	-	-	141.120	-	693.800
<b>Huelva</b>	<b>-</b>	<b>-</b>	<b>16.105.397</b>	<b>8.326</b>	<b>29.753.787</b>
Ayamonte	-	-	647.280	1.003	6.676.011
El Terrón (Lepe)	-	-	87.411	-	-
El Rompido (Cartaya)	-	-	239.140	-	728.654
Isla Cristina	-	-	7.301.723	7.323	14.346.788
Punta Umbría	-	-	7.829.843	-	7.537.511
Mazagón	-	-	-	-	464.823
<b>Málaga</b>	<b>-</b>	<b>-</b>	<b>12.055.502</b>	<b>10.421</b>	<b>6.718.938</b>
Caleta de Vélez	-	-	6.101.381	5.282	3.049.373
Estepona	-	-	2.967.246	1.797	1.144.619
Fuengirola	-	-	1.275.259	1.517	1.720.452
Marbella	-	-	1.711.616	1.825	804.494
<b>Total</b>	<b>1.883.075</b>	<b>2.079.858</b>	<b>41.434.399</b>	<b>29.824</b>	<b>56.221.3630</b>

FUENTE: Consejería de Obras Públicas y Transportes. Empresa Pública de Puertos de Andalucía

\*Se refiere a pesca fresca.

## 9. Transportes y comunicaciones

### 9.5. Comunicaciones

#### 9.5.1. Tráfico de correspondencia postal por provincia. Año 2004<sup>a</sup>

	Andalucía	Almería	Cádiz	Córdoba	Granada	Huelva	Jaén	Málaga	Sevilla	España
<b>Correspondencia nacida</b>										
Línea básica	349.982.635	19.575.055	23.947.710	32.527.008	27.558.264	15.889.618	20.101.829	72.440.994	137.942.157	4.187.201.921
Línea económica	35.094.981	1.949.557	1.106.311	2.241.506	4.851.138	1.001.519	2.020.467	6.726.190	15.198.293	1.189.236.958
Línea urgente	3.222.081	181.576	418.633	214.570	276.770	166.792	212.542	636.114	1.115.084	23.327.698
<b>Total</b>	<b>388.299.697</b>	<b>21.706.188</b>	<b>25.472.654</b>	<b>34.983.084</b>	<b>32.686.172</b>	<b>17.057.929</b>	<b>22.334.838</b>	<b>79.803.298</b>	<b>154.255.534</b>	<b>5.399.766.577</b>
<b>Correspondencia distribuida</b>										
Línea básica <sup>b</sup>	781.716.997	59.177.864	101.887.868	74.073.517	83.205.809	49.448.965	60.482.900	152.951.589	200.488.485	5.030.060.435
Línea económica <sup>c</sup>	157.694.258	13.837.301	23.764.013	13.855.129	16.708.750	9.694.644	13.604.491	33.970.345	32.259.585	1.189.828.357
Línea urgente <sup>d</sup>	4.586.931	252.867	587.555	368.893	454.297	266.124	384.962	818.987	1.453.246	27.061.428
<b>Total</b>	<b>943.998.186</b>	<b>73.268.032</b>	<b>126.239.436</b>	<b>88.297.539</b>	<b>100.368.856</b>	<b>59.409.733</b>	<b>74.472.353</b>	<b>187.740.921</b>	<b>234.201.316</b>	<b>6.246.950.220</b>

FUENTE: Sociedad Estatal Correos y Telégrafos, SA

<sup>a</sup>No está incluido el tráfico internacional.

<sup>b</sup>Carta/tarjeta postal y carta certificada.

<sup>c</sup>Impresos, pequeños paquetes y paquetería (paquetes postales interiores, paquete azul, sacas M. libros, periódicos y CEN).

<sup>d</sup>Carta urgente, postal exprés y valijas.

#### 9.5.2. Número e importe de los giros por provincia. Año 2005

(importe en euros)

	Andalucía	Almería	Cádiz	Córdoba	Granada	Huelva	Jaén	Málaga	Sevilla	España
<b>Giros impuestos</b>										
<b>Nacional</b>										
Ordinarios										
Número	2.547.797	226.132	365.640	273.905	311.467	196.454	262.472	415.072	496.655	14.613.103
Importe	162.948.658	14.180.953	22.792.076	17.698.325	19.415.276	11.516.101	15.776.221	28.489.548	33.080.157	903.527.195
Urgentes										
Número	217.713	13.684	42.736	18.376	20.082	12.098	16.743	55.289	38.705	912.230
Importe	32.143.912	2.217.544	5.680.901	2.831.834	3.059.570	1.918.545	2.577.550	7.995.057	5.862.911	155.111.327
<b>Internacional</b>										
Número	49.090	6.858	5.063	4.082	5.198	8.105	2.370	10.413	7.001	339.229
Importe	13.563.250	2.109.648	1.234.570	1.163.083	1.442.350	2.356.850	535.412	2.921.401	1.799.936	77.758.357
<b>Giros pagados</b>										
<b>Nacional</b>										
Ordinarios										
Número	908.879	52.943	116.701	113.920	108.186	67.307	90.116	141.518	218.188	5.688.588
Importe	103.289.877	6.468.957	13.654.139	14.714.485	11.678.785	6.929.952	9.876.988	18.106.828	21.859.743	606.914.438
Urgentes										
Número	213.442	12.247	42.570	28.253	27.182	16.549	18.131	35.247	33.263	913.708
Importe	32.028.855	2.169.622	5.675.727	3.559.311	3.804.415	2.209.506	2.543.330	6.509.682	5.557.262	155.367.242
<b>Internacional</b>										
Número	25.952	2.789	3.600	1.628	3.942	866	1.310	8.128	3.689	293.194
Importe	8.572.888	864.040	1.029.027	549.522	1.550.310	235.250	439.508	2.837.173	1.068.058	84.997.388

FUENTE: Sociedad Estatal Correos y Telégrafos, S.A.

### 9.5.3. Tráfico telegráfico por provincia. Año 2004

	Andalucía	Almería	Cádiz	Córdoba	Granada	Huelva	Jaén	Málaga	Sevilla	España
<b>Servicio telegráfico expedido</b>										
<b>Nacional</b>										
Telegramas	138.149	14.409	16.945	14.222	6.363	2.579	3.222	9.985	70.424	1.981.045
Radiotelegramas	1	1	-	-	-	-	-	-	-	56
Oficiales	1.036	512	94	27	246	-	151	6	-	991.876
Servicio	105.213	8.024	9.907	12.873	31.079	4.758	22.926	10.698	4.948	791.498
Avisos	790.771	63.533	105.618	59.021	50.657	32.235	23.992	157.184	298.531	6.805.499
<b>Total</b>	<b>1.035.170</b>	<b>86.479</b>	<b>132.564</b>	<b>86.143</b>	<b>88.345</b>	<b>39.572</b>	<b>50.291</b>	<b>177.873</b>	<b>373.903</b>	<b>10.569.974</b>
<b>Internacional</b>										
Telegramas	1.362	120	166	67	136	49	32	628	164	12.006
Radiotelegramas	3	-	-	-	-	-	-	-	3	41
<b>Total</b>	<b>1.365</b>	<b>120</b>	<b>166</b>	<b>67</b>	<b>136</b>	<b>49</b>	<b>32</b>	<b>628</b>	<b>167</b>	<b>12.047</b>
<b>Servicio telegráfico recibido</b>										
<b>Nacional</b>										
Telegramas	344.386	24.718	54.397	28.650	30.147	14.550	21.954	55.029	114.941	2.797.828
Radiotelegramas	24	4	3	-	2	-	-	8	7	83
Oficiales	12.025	167	597	2	6.570	-	4.453	231	5	422.239
Servicio	86.808	3.779	12.078	11.562	27.488	4.608	11.546	9.540	6.207	667.786
Avisos	744.783	68.244	99.452	56.532	46.419	25.080	15.762	152.841	280.453	5.605.283
<b>Total</b>	<b>1.188.026</b>	<b>96.912</b>	<b>166.527</b>	<b>96.746</b>	<b>110.626</b>	<b>44.238</b>	<b>53.715</b>	<b>217.649</b>	<b>401.613</b>	<b>9.493.219</b>
<b>Internacional</b>										
Telegramas	1.697	260	178	125	183	48	50	506	347	15.620
Radiotelegramas	7	2	-	-	1	-	-	4	-	27
<b>Total</b>	<b>1.704</b>	<b>262</b>	<b>178</b>	<b>125</b>	<b>184</b>	<b>48</b>	<b>50</b>	<b>510</b>	<b>347</b>	<b>15.647</b>

FUENTE: Sociedad Estatal Correos y Telégrafos, SA



## 9. Transportes y comunicaciones

### 9.5.4.G. Evolución del número de radioaficionados. Años 1988-2005

(radioaficionados/1.000 habitantes)

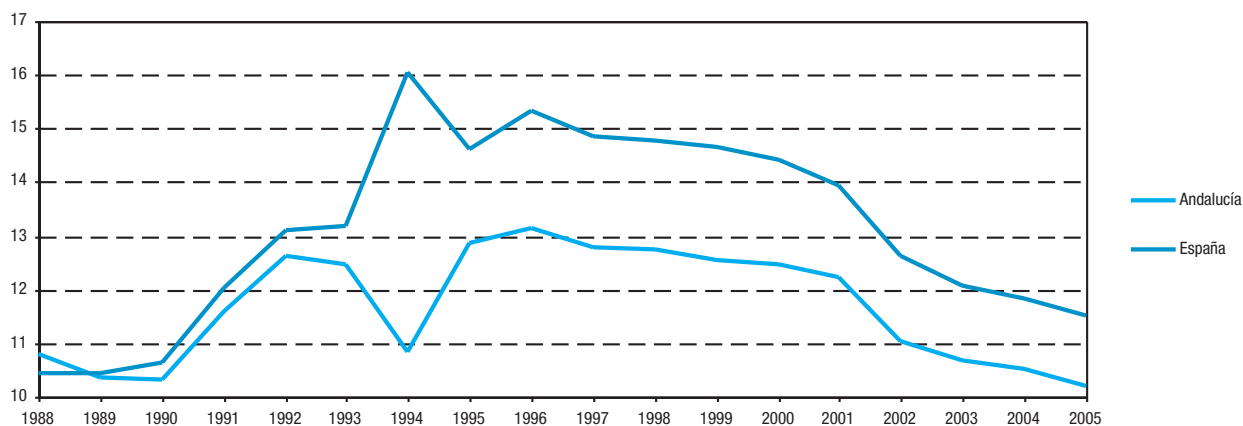

FUENTES: Años 1988-1999: Ministerio de Fomento. Secretaría General de Comunicaciones

Años 2000-2003: Ministerio de Ciencia y Tecnología. Secretaría de Estado de Telecomunicaciones y para la Sociedad de la Información

Años 2004-2005: Ministerio de Industria, Turismo y Comercio. Secretaría de Estado de Telecomunicaciones y para la Sociedad de la Información

### 9.5.5.G. Evolución de las líneas telefónicas RTB en servicio en Andalucía. Años 1988-2005

(datos a diciembre)

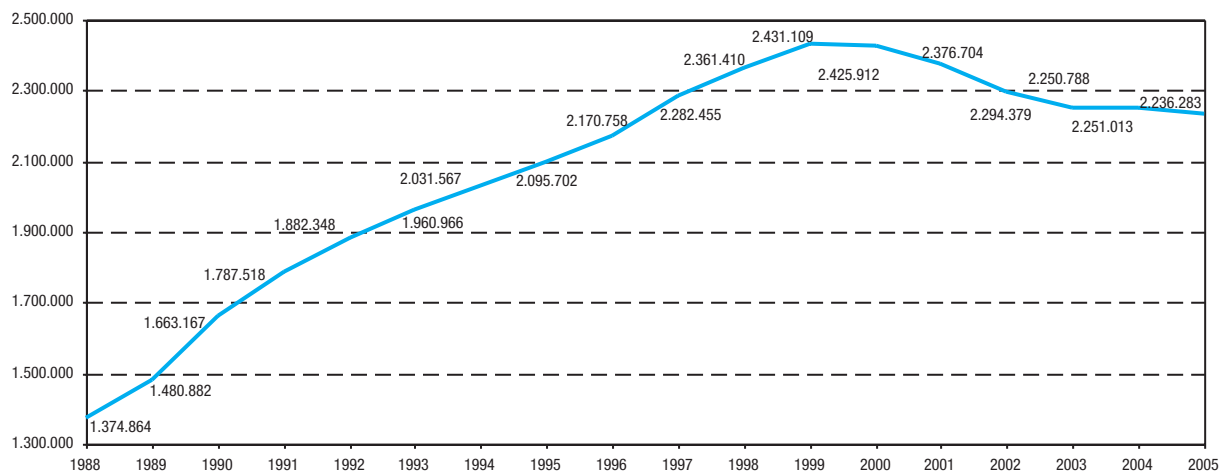

FUENTES: Años 1988-1994: Compañía Nacional de Telefónica (CTNE)

Años 1995-2005: Telefónica de España

### 9.5.6.G. Evolución de las líneas en servicio de la red IBERCOM en Andalucía. Años 1989-2004

(datos a 31 de diciembre)

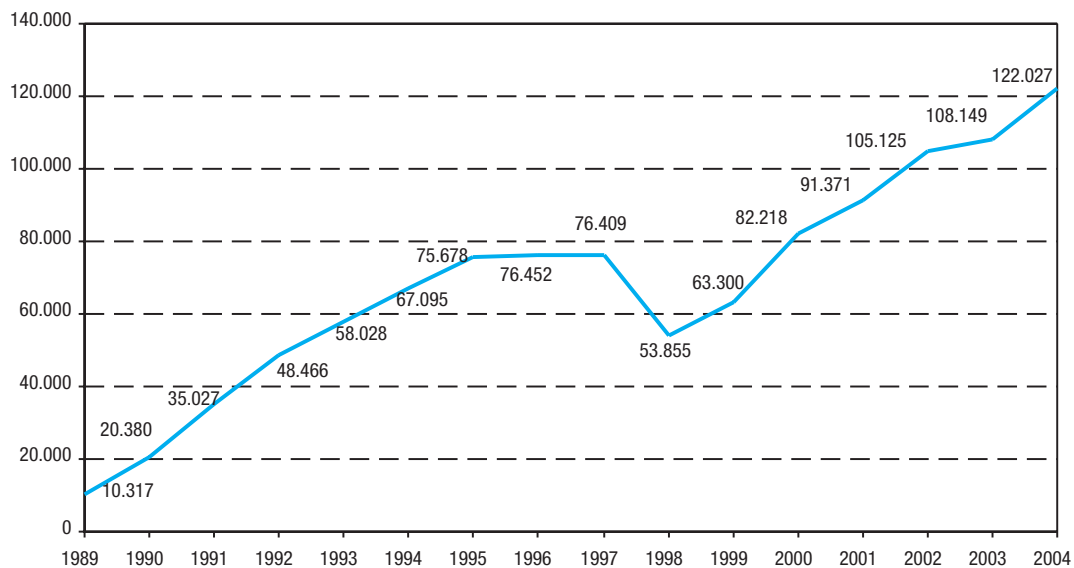

FUENTES: Años 1989-1994: Compañía Nacional de Telefónica (CTNE)  
Años 1995-2004: Telefónica de España

### 9.5.7.G. Líneas telefónicas en servicio por provincia. Año 2005

(nº de líneas /1.000 habitantes) (datos a diciembre)

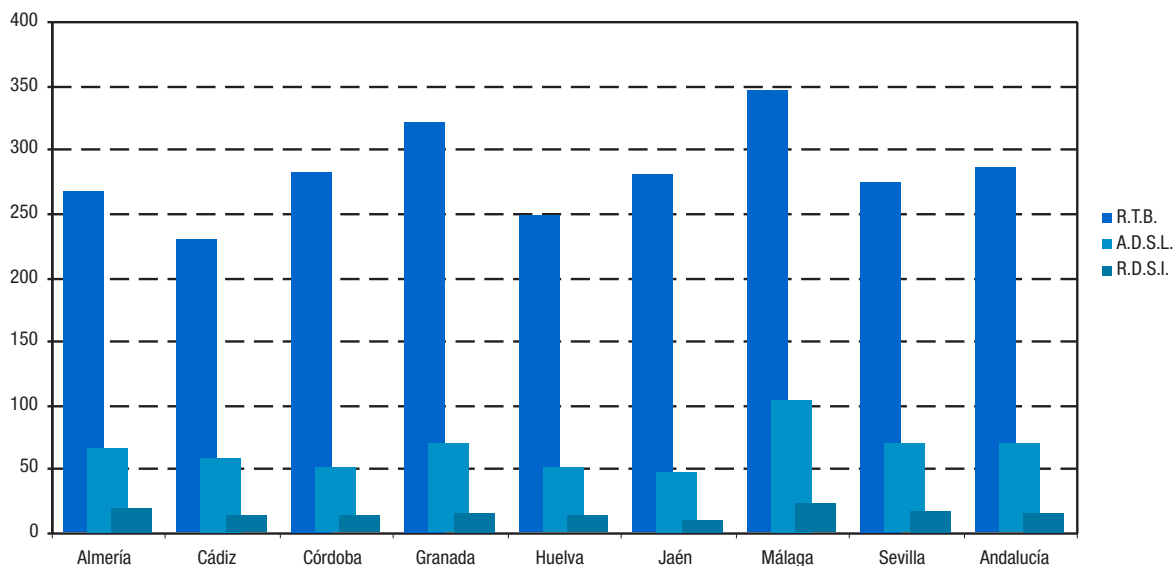

FUENTE: Telefónica de España

## 9. Transportes y comunicaciones

### 9.6. Anexo

#### 9.6.1.G. Distribución de la tipología de las infraestructuras viaria, ferroviaria, portuaria y aeropuertos en Andalucía. Año 2005

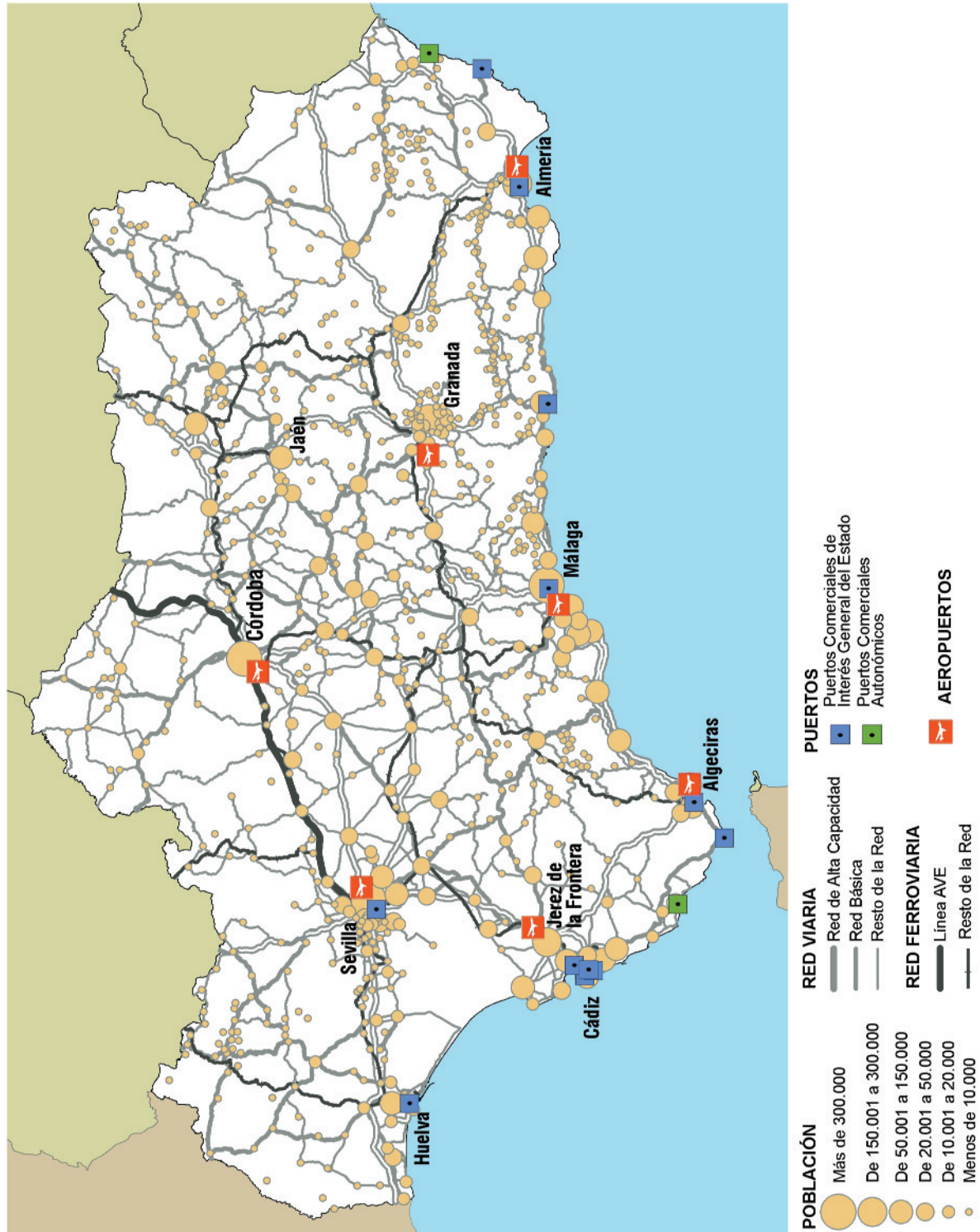

FUENTE: Consejería de Obras Públicas y Transportes

## 10. Comercio



# Índice del capítulo 10

Fuentes y metodología .....	405
Conceptos y definiciones .....	407
<b>10.1. Comercio interior .....</b>	<b>409</b>
10.1.1. Establecimientos con actividad principal de comercio al por mayor según estrato de empleo por provincia. Años 2004-2005 .....	409
10.1.2. Establecimientos con actividad principal de comercio al por menor según estrato de empleo por provincia. Años 2004-2005 .....	410
10.1.3.G. Evolución de las situaciones de alta en el impuesto de actividades económicas (IAE) en Andalucía. Años 1992-2004 .....	411
10.1.4.G. Evolución de las situaciones de alta en el impuesto de actividades económicas (IAE) según epígrafe en Andalucía. Años 1992-2004 .....	411
10.1.5. Situaciones de alta en el impuesto de actividades económicas (IAE) según epígrafe por provincia. Año 2004 ...	412
10.1.6. Tasa de variación del índice de ventas en grandes superficies de Andalucía. Año 2005 .....	412
10.1.7.G. Evolución del índice de ventas en grandes superficies de Andalucía. Años 1996-2005 .....	413
10.1.8.G. Evolución del índice deflactado de ventas en grandes superficies en Andalucía. Años 1996-2005 .....	413
<b>10.2. Comercio exterior .....</b>	<b>414</b>
10.2.1.G. Evolución de las exportaciones e importaciones por provincia. Años 1990-2005 .....	414
10.2.2. Exportaciones al extranjero según sección y capítulo por provincia. Años 2004-2005 .....	415
10.2.3. Importaciones del extranjero según sección y capítulo por provincia. Años 2004-2005 .....	419
10.2.4.G. Importaciones y exportaciones andaluzas según grandes grupos. Año 2005 .....	423
10.2.5. Importaciones según origen por provincia. Años 2004-2005 .....	424
10.2.6. Exportaciones según destino por provincia. Años 2004-2005 .....	426
10.2.7.G. Comercio exterior de Andalucía según origen y destino. Año 2005 .....	428



# Fuentes y metodología

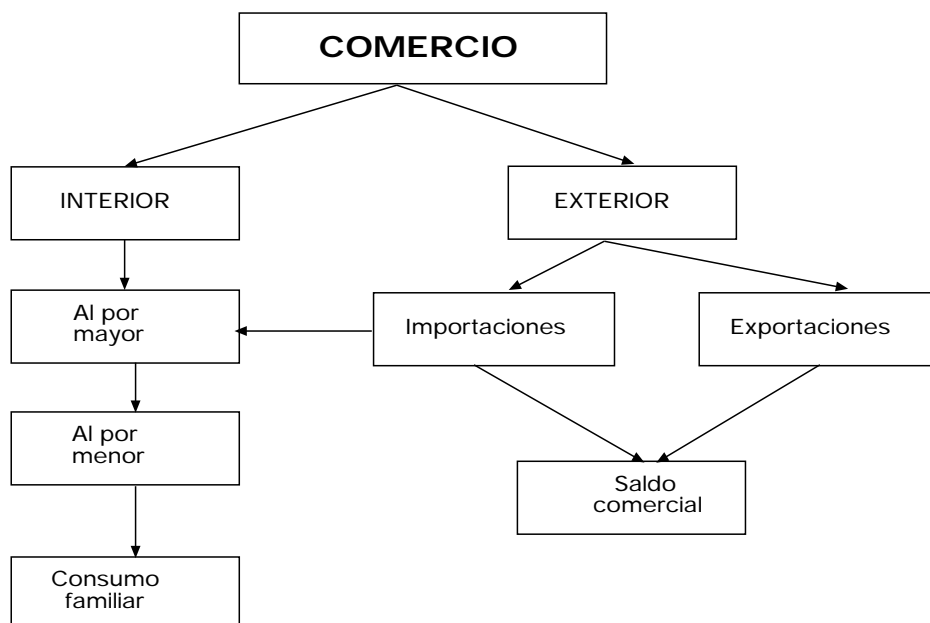

## Directorio de establecimientos con actividades económicas de Andalucía. IEA

El Directorio se elabora con el objeto de conocer la elaboración, gestión y actualización de un directorio en el que figuren los centros de producción de bienes y servicios existentes en cada momento en la Comunidad Autónoma de Andalucía, permitiendo conocer sus datos estructurales básicos. Constituye, por tanto, un marco de referencia para la realización de censos, encuestas por muestreo y elevación de datos, siempre que las unidades investigadas desarrollen una actividad económica.

Consiste en un conjunto organizado de información con datos de identificación, localización y estratificación según el número de personas ocupadas y actividad económica desarrollada (CNAE 93 Rev. 1), de los establecimientos. Su actualización es permanente y se realiza con diversas fuentes de información procedentes de registros administrativos, encuestas y ficheros sectoriales de distintas actividades.

Se incluye todas las actividades económicas que se desarrollan en Andalucía, con las siguientes salvedades:

- Sólo se ha tenido en cuenta los establecimientos productivos principales con actividad económica efectiva.
- Actividades agrarias.
- Actividades de la Administración Pública.

En los datos referidos a 2005 se ha realizado un cambio metodológico, al incluir diferentes actividades que no se estaban contemplando hasta ese momento. Estas actividades son:

- Las actividades realizadas en unidades móviles o sin instalación permanente (vendedores ambulantes, puestos de feria, etc.).
- Las que se llevan a cabo, aunque sea de forma permanente, en recintos que no son edificios (actividades al aire libre, en instalaciones efímeras o provisionales).
- Las que se realizan en el interior de las viviendas familiares sin posibilidad de identificación desde el exterior y



sin acceso fácil al público, o a la que no estén destinadas una o varias piezas de la vivienda familiar.

### **Índice de ventas en grandes superficies de Andalucía (IVGSA). IEA**

El objetivo de este índice, que elabora y publica el IEA, es la obtención de un indicador que mide la variación experimentada en las ventas de las grandes superficies comerciales de Andalucía con relación a un período de referencia que se toma como base. El IVGSA no pretende dar una medición exacta del volumen de ventas sino únicamente mostrar la dirección y la intensidad con que dicha variable se mueve a lo largo del tiempo.

La información que se publica se presenta en dos tablas distintas: por una parte, las series originales de los índices de ventas y sus correspondientes tasas mensuales e interanuales, y por otra, las series mensuales de los índices de ventas deflactados y sus tasas de variación sobre el mismo mes del año anterior y sobre los meses transcurridos del año en curso.

La unidad estadística objeto de investigación es todo establecimiento comercial que cumpla los tres requisitos básicos siguientes:

- que su actividad esté incluida en los epígrafes 52.111 ó 52.112 de la Clasificación Nacional de Actividades Económicas (CNAE 93),
- que su superficie de venta sea superior a tres mil metros cuadrados,
- que comercialice un grupo variado de productos. Esta restricción tiene por objeto excluir de la población investigada aquellas grandes superficies dedicadas a la venta de productos específicos (como pueden ser concesionarios de automóviles, viveros de plantas, etc.), cuya consideración podría producir oscilaciones no deseadas en el comportamiento del indicador.

Además, sólo son objeto de investigación los establecimientos que desarrollen su actividad comercial en el territorio de la Comunidad Autónoma de Andalucía.

La muestra seleccionada supone la práctica totalidad de los establecimientos incluidos en la población objeto de estudio, por lo que la fiabilidad del indicador queda garantizada.

El año base, es decir, el período de referencia temporal, se fija para el año 2001 y la periodicidad en la elaboración y publicación del IVGSA es mensual.

### **Estadística de intercambio de bienes entre Estados de la Unión Europea y comercio extracomunitario. Resultados de Andalucía. IEA**

El Plan Estadístico Nacional atribuye al Departamento de Aduanas e Impuestos Especiales, de la Agencia Estatal de Administración Tributaria, la competencia de la obtención de las estadísticas de los intercambios de bienes con el comercio entre los estados miembros de la Unión Europea y con países terceros, siguiendo la tradicional asignación de competencias reconocida en el Real Decreto 222/87, de 20 de febrero.

Este registro de operaciones se hacía partiendo del Documento Único Administrativo (DUA), de obligado cumplimiento por parte de los agentes que realizaban

operaciones con el exterior. Con la información que se obtenía de este documento, el Departamento de Aduanas e Impuestos Especiales realizaba una Estadística de los intercambios comerciales.

La entrada en vigor del Mercado Único el 1 de enero de 1993 implica la supresión de la mayor parte de los trámites, documentos y controles relacionados con los intercambios de bienes entre Estados de la Unión Europea. Esto ha dado lugar a una nueva forma de registrar las operaciones comerciales entre los países miembros: el sistema INTRASTAT, que fue aprobado por el Reglamento del Consejo nº 3330/91, de 7 de noviembre de 1991 (Diario Oficial nº L316, de 16 de noviembre de 1991).

El DUA queda exclusivamente para la recogida de datos en el ámbito del comercio con países terceros.

Tras la creación del Mercado Único, se hablará de comercio intracomunitario cuando se haga referencia a los intercambios comerciales entre los países miembros de la Unión Europea. Asimismo, las operaciones realizadas entre dichos países pasan a denominarse expediciones e introducciones en vez de exportaciones e importaciones.

Así pues, exportaciones y expediciones serán todas aquellas operaciones a través de las cuales un producto con origen en Andalucía es vendido al extranjero. Del mismo modo, importaciones e introducciones definen la compra de mercancías elaboradas u originarias del extranjero.

El método INTRASTAT ha determinado una nueva operativa para generar la información del comercio exterior como suma, por un lado, de las importaciones y exportaciones con procedencia o destino en países no comunitarios (países terceros), en los que subsiste la presentación de forma obligatoria de la declaración DUA ante la aduana, y, por otro lado, las introducciones y expediciones intracomunitarias realizadas entre los estados miembros cuyo volumen de operaciones superen un determinado valor establecido anualmente, denominado umbral de asimilación.

Con respecto a la información para las comunidades autónomas, la Estadística de intercambios comerciales ofrece información a este nivel, pero no con el mismo grado de desagregación que para el total nacional.

Para cubrir esta carencia, en nuestra comunidad autónoma se acometió la Estadística de intercambios de bienes entre Estados de la Unión Europea y comercio extracomunitario cuya difusión se realiza mensualmente.

Esta estadística mide exclusivamente los intercambios comerciales de bienes o mercancías entre Andalucía y el extranjero, al no existir ni aduanas regionales ni el consiguiente registro administrativo que permita recabar la información de las operaciones comerciales interregionales dentro de España.

La fuente básica para la realización de esta estadística es el Fichero territorial de operaciones que el IEA recibe mensualmente del Departamento de Aduanas e Impuestos Especiales y que registra la Provincia de origen/destino y la Provincia de domicilio fiscal, conceptos que permiten determinar el lugar geográfico desde donde parten o se reciben las mercancías analizadas.

# Conceptos y definiciones

## 10.1. Comercio interior

### Personas ocupadas en el establecimiento

Número medio de personas que en el período anual de referencia han participado en la actividad económica que se desarrolla en él a cambio de una remuneración en dinero, o en especie, o de una participación en los beneficios empresariales, no siendo necesario que dicha actividad se desarrolle dentro del local (caso de los instaladores, por ejemplo).

Incluye la mano de obra de cualquier tipo: propietarios, socios activos, ayudas familiares con participación continuada o no, personal asalariado fijo continuo o discontinuo y personal asalariado eventual, aun cuando se hayan producido ausencias temporales del trabajo por cualquier motivo que conlleve una permanencia de la relación laboral tal como enfermedad, permisos, vacaciones, huelga, ocupados si van a volver al trabajo una vez terminado el período de suspensión.

Para las actividades ejercidas a tiempo parcial, actividades de temporada, las ejercidas en periodos inferiores a un año por apertura o cierre del establecimiento dentro del mismo, las ejercidas por asalariados eventuales o fijos discontinuos, se computa como personal ocupado su equivalente en promedio anual, redondeando el valor resultante al entero más próximo.

### Establecimiento

Unidad productora de bienes y/o servicios que desarrolla una o más actividades de carácter económico o social, bajo la responsabilidad de un titular o empresa, en un local situado en un emplazamiento fijo y permanente.

### Mayoristas

Empresa de comercio que ejercita la actividad comercial al por mayor y que adquiere mercancías en nombre propio y por cuenta propia con habitualidad, para revenderlas a empresas industriales, a otras empresas de comercio o a profesionales.

### Minoristas

Empresa de comercio que ejercita la actividad comercial al por menor y que adquiere mercancías en nombre propio y por cuenta propia, y las revende directamente al consumidor final.

## 10.2. Comercio exterior

### TARIC

Clasificación normalizada que atiende a fines estadísticos y administrativos de utilización internacional.

### Exportaciones (Expediciones)

Operaciones a través de las cuales un producto con origen en Andalucía es vendido al extranjero (países de la Unión Europea).

### Importaciones (Introducciones)

Operaciones mediante las cuales se compran mercancías elaboradas u originarias del extranjero (países de la Unión Europea).



## 10. Comercio

### 10.1. Comercio interior

#### 10.1.1. Establecimientos con actividad principal de comercio al por mayor según estrato de empleo por provincia. Años 2004-2005\*

	Almería	Cádiz	Córdoba	Granada	Huelva	Jaén	Málaga	Sevilla	Andalucía
<b>Año 2004</b>									
Sin empleo conocido	266	343	348	293	173	151	724	703	<b>3.001</b>
De 0 a 2 trabajadores	1.145	1.850	1.673	1.573	871	1.094	2.444	2.962	<b>13.612</b>
De 3 a 5 trabajadores	404	679	514	459	299	351	974	1.168	<b>4.848</b>
De 6 a 19 trabajadores	385	487	406	404	202	288	831	1.004	<b>4.007</b>
De 20 a 49 trabajadores	90	50	57	76	39	35	96	160	<b>603</b>
De 50 a 99 trabajadores	44	7	7	9	10	5	18	22	<b>122</b>
De 100 y más trabajadores	43	1	-	10	2	-	5	7	<b>68</b>
<b>Total</b>	<b>2.377</b>	<b>3.417</b>	<b>3.005</b>	<b>2.824</b>	<b>1.596</b>	<b>1.924</b>	<b>5.092</b>	<b>6.026</b>	<b>26.261</b>
<b>Año 2005</b>									
Sin empleo conocido	329	345	389	363	213	179	882	840	<b>3.540</b>
De 0 a 2 trabajadores	1.067	1.639	1.490	1.482	801	988	2.343	2.708	<b>12.518</b>
De 3 a 5 trabajadores	325	549	464	436	281	283	818	1.060	<b>4.216</b>
De 6 a 19 trabajadores	416	535	453	440	233	340	877	1.060	<b>4.354</b>
De 20 a 49 trabajadores	99	55	69	64	33	31	113	168	<b>632</b>
De 50 a 99 trabajadores	48	8	7	22	3	4	21	30	<b>143</b>
De 100 y más trabajadores	39	1	-	7	2	-	5	9	<b>63</b>
<b>Total</b>	<b>2.323</b>	<b>3.132</b>	<b>2.872</b>	<b>2.814</b>	<b>1.566</b>	<b>1.825</b>	<b>5.059</b>	<b>5.875</b>	<b>25.466</b>

FUENTE: IEA. Directorio de establecimientos con actividades económicas de Andalucía

\*No se han incluido en esta tabla los siguientes grupos de la CNAE, al no poder discernirse entre comercio al por mayor y comercio al por menor: Venta de vehículos de motor (50.1), venta, mantenimiento y reparación de motocicletas y ciclomotores y de sus repuestos y accesorios (50.4).

## 10. Comercio

### 10.1.2. Establecimientos con actividad principal de comercio al por menor según estrato de empleo por provincia. Años 2004-2005\*

	Almería	Cádiz	Córdoba	Granada	Huelva	Jaén	Málaga	Sevilla	Andalucía
<b>Año 2004</b>									
Sin empleo conocido	456	731	691	601	352	449	1.447	1.340	<b>6.067</b>
De 0 a 2 trabajadores	7.895	16.165	11.034	10.817	7.140	9.230	18.513	22.856	<b>103.650</b>
De 3 a 5 trabajadores	962	2.107	1.216	1.132	756	913	2.763	3.128	<b>12.977</b>
De 6 a 19 trabajadores	500	921	613	565	410	432	1.554	1.619	<b>6.614</b>
De 20 a 49 trabajadores	39	63	37	45	22	24	134	102	<b>466</b>
De 50 a 99 trabajadores	22	33	36	28	7	15	88	30	<b>259</b>
De 100 y más trabajadores	4	17	6	7	3	8	16	21	<b>82</b>
<b>Total</b>	<b>9.878</b>	<b>20.037</b>	<b>13.633</b>	<b>13.195</b>	<b>8.690</b>	<b>11.071</b>	<b>24.515</b>	<b>29.096</b>	<b>130.115</b>
<b>Año 2005</b>									
Sin empleo conocido	505	699	689	734	380	450	1.686	1.449	<b>6.592</b>
De 0 a 2 trabajadores	8.591	16.104	11.516	12.001	6.941	9.699	19.772	23.637	<b>108.261</b>
De 3 a 5 trabajadores	970	1.803	1.030	1.115	742	832	2.619	2.912	<b>12.023</b>
De 6 a 19 trabajadores	471	933	630	585	406	450	1.528	1.573	<b>6.576</b>
De 20 a 49 trabajadores	46	85	41	45	24	22	168	140	<b>571</b>
De 50 a 99 trabajadores	30	47	39	38	18	24	116	59	<b>371</b>
De 100 y más trabajadores	6	22	7	7	3	10	25	22	<b>102</b>
<b>Total</b>	<b>10.619</b>	<b>19.693</b>	<b>13.952</b>	<b>14.525</b>	<b>8.514</b>	<b>11.487</b>	<b>25.914</b>	<b>29.792</b>	<b>134.496</b>

FUENTE: IEA. Directorio de establecimientos con actividades económicas de Andalucía

\*No se han incluido en esta tabla los siguientes grupos de la CNAE, al no poder discernirse entre comercio al por mayor y comercio al por menor: Venta de vehículos de motor (50.1), venta, mantenimiento y reparación de motocicletas y ciclomotores y de sus repuestos y accesorios (50.4).

### 10.1.3.G. Evolución de las situaciones de alta en el impuesto de actividades económicas (IAE) en Andalucía<sup>a</sup>. Años 1992-2004

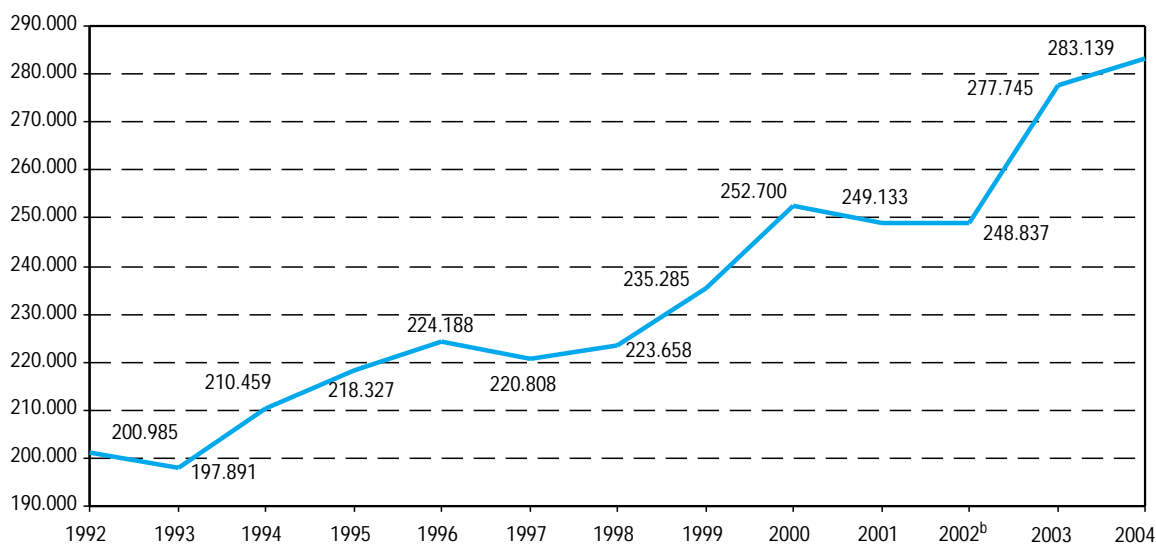

FUENTE: IEA - Consejería de Economía y Hacienda

<sup>a</sup>Se refiere a las actividades empresariales y, dentro de éstas, a la división: Comercio, restaurante, hospedaje y reparaciones.

<sup>b</sup>Las cifras relativas a la provincia de Granada no recogen el número de altas en el IAE producidas en Granada capital, ya que no se dispone de esta información. Como consecuencia, las cifras totales ofrecidas para Andalucía también resultan afectadas por este subregistro.

### 10.1.4.G. Evolución de las situaciones de alta en el impuesto de actividades económicas (IAE) según epígrafe en Andalucía<sup>a</sup>. Años 1992-2004

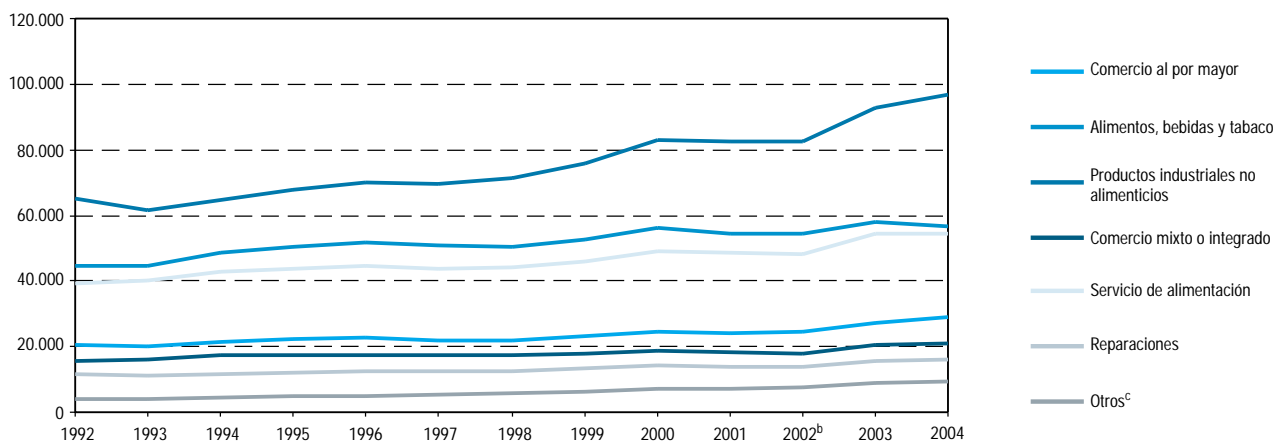

FUENTE: IEA - Consejería de Economía y Hacienda

<sup>a</sup>Se refiere a las actividades empresariales y, dentro de éstas, a la división: Comercio, restaurante, hospedaje y reparaciones.

<sup>b</sup>Las cifras relativas a la provincia de Granada no recogen el número de altas en el IAE producidas en Granada capital, ya que no se dispone de esta información. Como consecuencia, las cifras totales ofrecidas para Andalucía también resultan afectadas por este subregistro.

<sup>c</sup>Otros: Recuperación de productos, intermediarios del comercio y servicios de hospedaje.

## 10. Comercio

### 10.1.5. Situaciones de alta en el impuesto de actividades económicas (IAE) según epígrafe por provincia. Año 2004<sup>a</sup>

	Almería	Cádiz	Córdoba	Granada	Huelva	Jaén	Málaga	Sevilla	Andalucía
Comercio al por mayor	2.523	3.484	3.305	3.187	1.880	2.182	5.818	6.508	<b>28.887</b>
Alimentos, bebida y tabaco	4.973	8.818	6.594	5.275	4.507	6.093	8.881	11.612	<b>56.753</b>
Productos industriales no alimenticios	7.869	12.618	10.102	10.740	5.790	8.514	19.615	21.402	<b>96.650</b>
Comercio mixto	1.789	2.613	2.264	2.837	1.377	2.000	4.161	3.976	<b>21.017</b>
Servicio de alimentación	4.397	7.884	4.847	6.325	3.431	3.966	12.949	10.513	<b>54.312</b>
Reparaciones	1.319	2.016	1.745	1.859	912	1.483	3.097	3.563	<b>15.994</b>
Otros <sup>b</sup>	916	1.219	774	1.194	450	614	2.566	1.793	<b>9.526</b>
<b>Total</b>	<b>23.786</b>	<b>38.652</b>	<b>29.631</b>	<b>31.417</b>	<b>18.347</b>	<b>24.852</b>	<b>57.087</b>	<b>59.367</b>	<b>283.139</b>

FUENTE: IEA-Consejería de Economía y Hacienda

<sup>a</sup>Se refiere a las actividades empresariales y, dentro de éstas, a la división: Comercio, restaurante, hospedaje y reparaciones.

<sup>b</sup>Otros: Recuperación de productos, intermediarios del comercio y servicio de hospedaje.

### 10.1.6. Tasa de variación del índice de ventas en grandes superficies de Andalucía. Año 2005

(base 2001)

	Ventas alimentación			Ventas no alimentación			Ventas totales		
	Índice	% variación sobre el mes anterior	% variación sobre mismo mes del año anterior	Índice	% variación mes del año anterior	% variación sobre mismo mes del año anterior	Índice	% variación sobre el mes anterior	% variación sobre mismo mes del año anterior
Enero	86,74	-47,91	0,36	151,74	-18,12	6,77	<b>128,47</b>	<b>-28,06</b>	<b>5,15</b>
Febrero	79,59	-8,24	5,70	90,72	-40,21	8,88	<b>86,73</b>	<b>-32,49</b>	<b>7,81</b>
Marzo	97,50	22,50	4,88	103,60	14,20	7,34	<b>101,42</b>	<b>16,94</b>	<b>6,49</b>
Abril	95,19	-2,37	3,19	111,48	7,61	9,46	<b>105,65</b>	<b>4,17</b>	<b>7,35</b>
Mayo	88,23	-7,31	-0,52	107,62	-3,46	4,51	<b>100,68</b>	<b>-4,70</b>	<b>2,88</b>
Junio	93,04	5,45	-0,27	115,13	6,98	1,73	<b>107,22</b>	<b>6,50</b>	<b>1,10</b>
Julio	107,28	15,31	-2,47	138,10	19,95	1,69	<b>127,07</b>	<b>18,51</b>	<b>0,40</b>
Agosto	107,92	0,60	3,70	111,51	-19,25	3,43	<b>110,22</b>	<b>-13,26</b>	<b>3,52</b>
Septiembre	96,34	-10,70	2,37	110,41	-0,99	3,12	<b>105,37</b>	<b>-4,40</b>	<b>2,87</b>
Octubre	104,95	8,94	2,79	115,39	4,51	3,25	<b>111,65</b>	<b>5,96</b>	<b>3,09</b>
Noviembre	96,33	-8,21	-1,96	116,44	0,91	-1,24	<b>109,24</b>	<b>-2,16</b>	<b>-1,47</b>
Diciembre	168,73	75,16	1,34	193,05	65,79	4,17	<b>184,34</b>	<b>68,75</b>	<b>3,22</b>

FUENTE: IEA. Índice de ventas en grandes superficies de Andalucía (IVGSA)

### 10.1.7.G. Evolución del índice de ventas en grandes superficies de Andalucía. Años 1996-2005

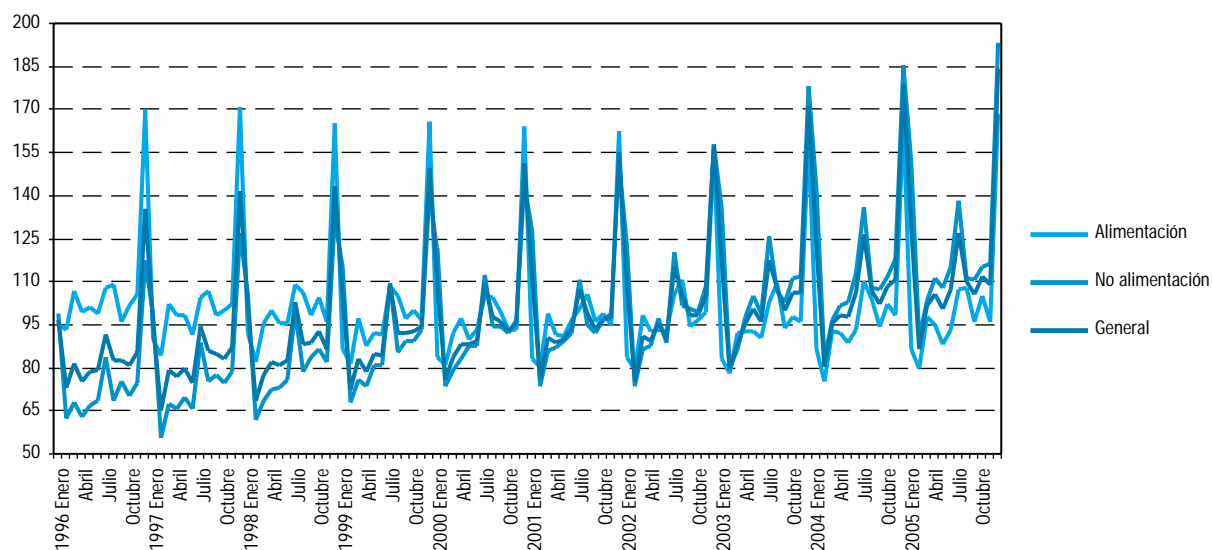

FUENTE: IEA. Índice de Ventas en Grandes Superficies de Andalucía (IVGSA)

### 10.1.8.G. Evolución del índice deflactado\* de ventas en grandes superficies en Andalucía. Años 1996-2005

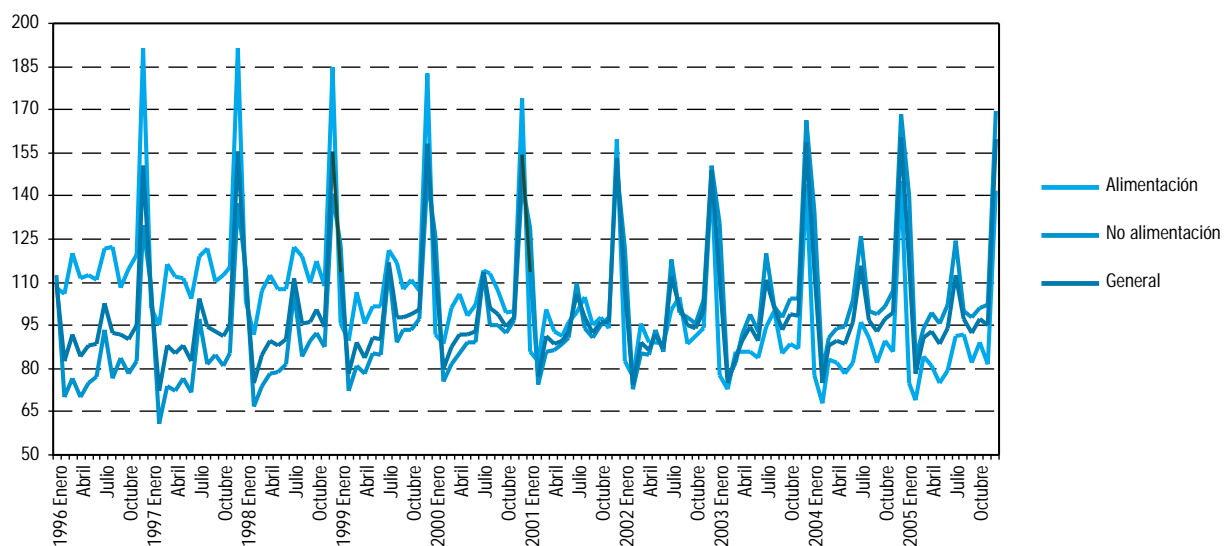

FUENTE: IEA. Índice de Ventas en Grandes Superficies de Andalucía (IVGSA)

\*Para la obtención de las series deflactadas se ha utilizado el IPC de Andalucía: Índice general, Alimentación, bebidas y tabaco y Resto de productos.



# 10. Comercio

## 10.2. Comercio exterior

### 10.2.1.G. Evolución de las exportaciones e importaciones por provincia. Años 1990-2005

(miles de euros)

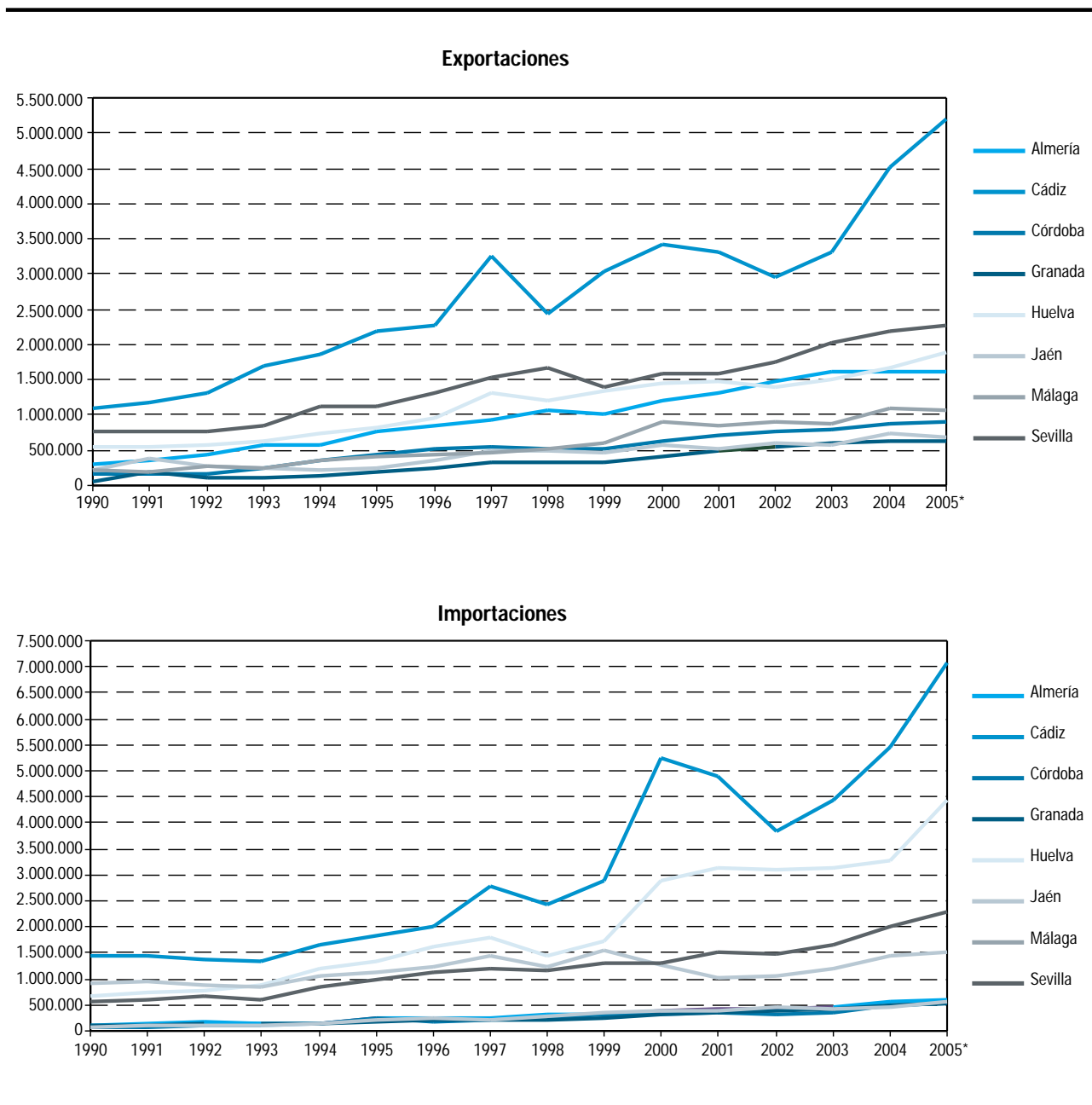

FUENTE: IEA. Estadística de intercambio de bienes entre Estados de la Unión Europea y comercio extracomunitario. Resultados de Andalucía

\*Datos provisionales.

## 10.2.2. Exportaciones al extranjero según sección y capítulo por provincia. Años 2004-2005<sup>a</sup>

(miles de euros)

	Almería	Cádiz	Córdoba	Granada	Huelva	Jaén	Málaga	Sevilla	Andalucía
<b>Año 2004</b>									
<b>Animales vivos y productos del reino animal</b>	<b>15.214,31</b>	<b>81.562,06</b>	<b>16.057,44</b>	<b>5.889,25</b>	<b>18.881,46</b>	<b>18.550,46</b>	<b>72.931,88</b>	<b>44.310,24</b>	<b>273.397,10</b>
Animales vivos	287,02	608,95	168,50	582,56	133,18	13,62	437,02	3.782,85	6.013,69
Carnes y despojos comestibles	202,24	4.037,29	8.023,49	674,06	5.898,83	8.804,10	59.283,51	7.412,31	94.335,84
Pescados y crustáceos; moluscos y otros invertebrados acuáticos	7.218,57	75.872,84	4.391,00	27,47	12.820,30	19,76	5.998,88	14.495,62	120.844,45
Leche y productos lácteos	7.506,48	1.023,94	3.472,96	4.603,66	27,72	3.468,00	6.872,38	18.617,33	45.592,47
Otros productos de origen animal	-	19,04	1,50	1,50	1,43	6.244,98	340,08	2,13	6.610,66
<b>Productos del reino vegetal</b>	<b>1.363.621,24</b>	<b>203.217,47</b>	<b>91.976,32</b>	<b>201.001,20</b>	<b>449.527,90</b>	<b>6.275,06</b>	<b>134.630,22</b>	<b>373.009,77</b>	<b>2.823.259,16</b>
Plantas vivas y productos de la floricultura	8.264,60	51.186,67	1.379,00	3.494,96	2.292,66	90,16	2.857,38	5.406,74	74.972,18
Hortalizas; plantas; raíces y tubérculos	1.163.328,58	77.402,20	26.516,39	180.020,38	3.212,15	3.724,78	28.271,40	54.395,99	1.536.871,87
Frutos comestibles; cortezas de agríos o de melones	187.452,47	9.754,02	43.309,31	15.071,29	443.774,60	1.785,76	81.509,91	161.374,52	944.031,88
Café, té, yerba mate y especias	247,92	1.925,80	170,47	0,01	16,52	4,96	151,07	583,15	3.099,89
Cereales	5,72	13.709,82	11.350,33	2.156,09	3,58	0,20	14.837,55	136.994,35	179.057,65
Productos de la molinería	-	48.746,72	6.238,77	51,55	7,08	-	1.475,14	1.084,32	57.603,59
Semillas y frutos oleaginosos	4.246,20	182,93	2.549,27	199,81	219,89	653,95	5.415,70	12.705,99	26.173,75
Gomas, resinas y jugos vegetales	0,21	306,94	77,43	2,44	-	14,35	95,41	179,43	676,21
Materias para trenzar	75,52	2,36	385,33	4,67	1,41	0,90	16,66	285,28	772,13
<b>Grasas, aceites (animales, vegetales)</b>	<b>4.841,61</b>	<b>1.787,40</b>	<b>269.206,29</b>	<b>158.468,07</b>	<b>110,49</b>	<b>236.116,57</b>	<b>167.819,15</b>	<b>402.091,44</b>	<b>1.240.441,02</b>
<b>Productos de las industrias alimentarias</b>	<b>7.530,16</b>	<b>274.881,71</b>	<b>72.864,02</b>	<b>38.644,78</b>	<b>7.764,54</b>	<b>11.235,41</b>	<b>53.513,83</b>	<b>348.637,11</b>	<b>815.071,55</b>
Preparación de carnes, pescados, crustáceos	0,78	1.630,87	1.002,73	5,15	3.260,84	832,35	2.764,45	5.864,97	15.362,15
Azúcares y artículos de confitería	52,14	7.437,04	3.397,59	-	76,77	1.779,61	46,00	241,95	13.031,11
Cacao y sus preparados	4,13	4.110,89	189,84	1,04	32,85	2.621,98	124,08	379,56	7.464,39
Preparados a base de cereales	5,27	12.286,55	2.131,98	24.429,54	1.483,14	1.882,25	3.471,96	8.461,82	54.152,52
Preparados de hortalizas	6.482,50	2.023,31	35.990,68	499,22	1.461,25	345,85	2.901,21	312.444,24	362.148,27
Preparados alimenticios diversos	88,14	5.848,87	1.046,32	2.328,68	143,72	10,33	1.936,38	7.602,32	19.004,76
Bebidas, líquidos alcohólicos y vinagre	896,95	221.291,69	27.432,38	5.001,35	701,36	343,44	41.335,41	6.178,43	303.181,02
Residuos de las industrias alimentarias	-	5.107,71	1.672,49	6.370,47	604,61	3.419,59	647,40	6.761,01	24.583,27
Tabaco	0,24	15.144,76	-	9,32	-	-	286,94	702,81	16.144,07
<b>Productos minerales</b>	<b>39.711,15</b>	<b>1.087.781,87</b>	<b>1.793,26</b>	<b>9.101,39</b>	<b>349.958,43</b>	<b>33,86</b>	<b>60.467,58</b>	<b>11.155,93</b>	<b>1.560.003,48</b>
Sal, azufre, tierras, piedras, yesos	29.840,90	8.624,54	1.722,37	7.472,80	5.057,43	24,06	3.597,84	2.213,71	58.553,66
Minerales metalíferos, escorias, cenizas	-	176,91	-	9,24	104.816,33	-	-	-	105.002,48
Combustibles y aceites minerales	9.870,25	1.078.980,42	70,89	1.619,35	240.084,67	9,80	56.869,74	8.942,22	1.396.447,34
<b>Productos de las industrias químicas</b>	<b>10.304,30</b>	<b>186.655,77</b>	<b>1.745,27</b>	<b>39.286,62</b>	<b>476.766,18</b>	<b>879,02</b>	<b>21.564,32</b>	<b>54.333,76</b>	<b>791.535,25</b>
Productos químicos inorgánicos	173,10	899,15	9,81	20,27	31.520,48	0,33	1.331,05	2.378,93	36.333,13
Productos químicos orgánicos	7.779,62	157.215,08	3,84	14.504,00	344.032,11	140,41	22,65	12.367,02	536.064,73
Productos farmacéuticos	2,42	437,83	8,34	10.454,56	6,93	23,92	8.104,59	42,76	19.081,34
Abonos	912,95	27,10	605,29	317,33	11.282,60	-	313,10	2.599,32	16.057,69
Extractos curtientes y tintoreros	89,57	6.285,61	382,39	76,30	87.401,65	125,28	4.636,65	1.371,48	100.368,92
Aceites esenciales y resinoides	1.067,91	6.231,39	11,65	12.415,04	1.717,72	0,15	5.472,95	7.998,80	34.915,61
Jabones, productos orgánicos tensoactivos	3,89	12.229,91	39,52	102,99	248,66	13,19	1.322,77	22.861,92	36.822,85
Materias albuminoideas, colas, encimas	0,12	50,36	33,13	23,80	6,04	4,45	156,26	182,68	456,83
Pólvora y explosivos	-	8,60	0,08	102,51	4,60	-	0,40	3,25	119,45
Productos fotográficos y cinematográficos	0,18	62,50	42,91	35,80	0,95	-	50,39	397,79	590,52
Productos varios de industrias químicas	274,54	3.208,25	608,31	1.234,02	544,45	571,29	153,51	4.129,80	10.724,17
<b>Materias plásticas y manufacturas</b>	<b>23.658,43</b>	<b>69.139,15</b>	<b>5.562,58</b>	<b>12.243,13</b>	<b>7.154,28</b>	<b>37.732,78</b>	<b>22.353,10</b>	<b>25.667,15</b>	<b>203.510,59</b>
Materias plásticas artificiales	23.653,77	68.680,70	5.390,90	12.184,01	7.039,69	35.411,65	4.508,20	25.176,39	182.045,31
Caucho y manufacturas del caucho	4,66	458,45	171,67	59,12	114,60	2.321,13	17.844,90	490,76	21.465,28
<b>Pieles, cueros y peletería</b>	<b>350,85</b>	<b>34.322,65</b>	<b>1.007,99</b>	<b>5.604,76</b>	<b>67,02</b>	<b>2.657,08</b>	<b>9.152,48</b>	<b>5.221,29</b>	<b>58.384,13</b>
Pieles y cueros	-	1.066,36	1,62	3.247,83	-	18,96	6.614,24	16,62	10.965,61
Manufacturas del cuero	238,87	32.653,99	1.006,37	2.356,93	67,02	2.638,12	2.513,02	5.204,68	46.679,00
Peletería y confecciones de piel	111,98	602,31	-	-	-	-	25,22	-	739,52
<b>Madera, carbón vegetal, manufacturas de madera</b>	<b>922,08</b>	<b>26.473,67</b>	<b>2.133,35</b>	<b>5.678,34</b>	<b>8.949,85</b>	<b>6.314,71</b>	<b>867,47</b>	<b>21.318,09</b>	<b>72.657,57</b>
Madera, carbón vegetal, manufacturas de madera	880,36	10.586,89	2.132,89	5.676,88	3.860,40	4.863,60	670,93	3.540,00	32.211,96
Corcho y sus manufacturas	12,99	15.835,21	0,33	-	5.083,03	-	153,36	17.777,62	38.862,56
Manufacturas de espartería y cestería	28,73	51,57	0,13	1,46	6,42	1.451,11	43,18	0,46	1.583,05
<b>Pastas de madera y otras materias fibrosas</b>	<b>1.812,69</b>	<b>12.214,91</b>	<b>2.919,73</b>	<b>48.674,44</b>	<b>99.615,68</b>	<b>17.435,68</b>	<b>2.329,02</b>	<b>6.620,86</b>	<b>191.623,01</b>
Pastas de madera o de otras fibras	-	350,00	-	9.222,43	97.727,35	-	9,52	305,98	107.615,28
Papel y cartón, manufacturas de pasta celulosa	1.806,48	9.968,46	1.650,58	39.292,03	1.834,81	17.434,69	670,13	4.602,36	77.259,53
Productos editoriales, de prensa	6,20	1.896,46	1.269,16	159,98	53,52	0,98	1.649,38	1.712,53	6.748,20

CONTINUA →

### 10.2.2. Exportaciones al extranjero según sección y capítulo por provincia. Años 2004-2005<sup>a</sup>

(miles de euros)

CONTINUACIÓN

	Almería	Cádiz	Córdoba	Granada	Huelva	Jaén	Málaga	Sevilla	Andalucía
<b>Materias textiles y manufacturas</b>	<b>677,78</b>	<b>6.510,88</b>	<b>17.318,69</b>	<b>5.208,07</b>	<b>482,05</b>	<b>15.663,17</b>	<b>105.464,80</b>	<b>95.988,38</b>	<b>247.313,82</b>
Seda	-	-	34,68	-	-	-	281,64	67,67	<b>383,99</b>
Lana y pelo hilados y tejidos de crin	-	30,34	1.537,70	235,64	-	23,92	2.539,15	3.216,00	<b>7.582,74</b>
Algodón	25,02	429,19	7.265,07	41,20	1,98	1.338,12	25.440,88	66.922,49	<b>101.463,95</b>
Las demás fibras textiles	-	4,01	15,83	15,05	-	17,89	1.129,65	2.297,38	<b>3.479,81</b>
Filamentos sintéticos o artificiales	233,89	1.445,59	1.373,80	51,11	37,02	606,79	1.716,05	7.021,81	<b>12.486,06</b>
Fibras sintéticas o artificiales	-	472,28	3.080,92	163,58	0,45	167,53	4.348,86	3.685,23	<b>11.918,85</b>
Guata, fieltro y telas sin tejer	95,41	140,05	2,54	74,69	195,07	580,68	64,22	2.470,80	<b>3.623,47</b>
Alfombras y demás revestimientos de suelos	0,36	55,35	0,19	256,50	33,12	0,55	82,73	5,17	<b>433,98</b>
Tejidos especiales	1,29	45,45	119,53	242,70	9,62	213,67	3.867,30	135,07	<b>4.634,63</b>
Tejidos impregnados, recubiertos	32,95	153,90	236,42	125,01	5,75	18,49	2.378,94	291,07	<b>3.242,53</b>
Tejidos de punto	51,02	20,15	117,07	0,39	3,09	0,61	2.516,47	1.123,22	<b>3.832,02</b>
Prendas y complementos de vestir, punto	103,46	864,94	1.797,41	2.736,66	17,53	393,59	24.556,99	2.202,32	<b>32.672,91</b>
Prendas y complementos vestir, no punto	58,37	1.392,65	1.668,17	855,85	47,61	1.649,82	36.098,20	6.063,03	<b>47.833,71</b>
Demás artículos textiles confección	76,00	1.456,98	69,35	409,69	130,81	10.651,52	443,69	487,11	<b>13.725,17</b>
<b>Calzado, sombreros y plumas preparadas</b>	<b>194,38</b>	<b>602,12</b>	<b>4,26</b>	<b>170,40</b>	<b>1.572,43</b>	<b>135,58</b>	<b>2.901,56</b>	<b>8.896,36</b>	<b>14.477,08</b>
Calzados, artículos análogos y sus partes	43,17	433,79	0,68	124,23	1.571,49	133,38	2.755,23	8.585,78	<b>13.647,75</b>
Artículos sombrerería y sus partes	129,07	32,06	1,53	5,29	0,94	1,37	108,64	297,63	<b>576,53</b>
Paraguas, quitasoles, bastones, etc.	22,14	108,56	2,04	10,27	-	0,84	29,37	11,18	<b>184,40</b>
Plumas y plumón preparados	-	27,71	-	30,61	-	-	8,32	1,77	<b>68,41</b>
<b>Manufacturas de la piedra, yeso, cemento, etc.</b>	<b>94.924,45</b>	<b>4.067,23</b>	<b>7.388,27</b>	<b>1.480,69</b>	<b>6.160,19</b>	<b>3.045,42</b>	<b>2.585,39</b>	<b>14.534,65</b>	<b>134.186,30</b>
Manufacturas de la piedra, yeso, cemento y mica	86.390,73	1.609,99	1.058,73	670,73	409,71	42,12	441,98	2.005,91	<b>92.629,91</b>
Productos cerámicos	8.516,47	1.064,13	2.151,59	475,35	5.542,13	2.933,83	1.522,76	9.804,70	<b>32.010,94</b>
Vidrio y manufacturas de vidrio	17,25	1.393,11	4.177,95	334,61	208,35	69,47	620,65	2.724,05	<b>9.545,44</b>
<b>Perlas, piedras y metales preciosos</b>	<b>10,95</b>	<b>189,37</b>	<b>50.240,52</b>	<b>491,77</b>	<b>24,60</b>	<b>42,54</b>	<b>1.531,29</b>	<b>409,19</b>	<b>52.940,23</b>
<b>Metales comunes y sus manufacturas</b>	<b>12.229,44</b>	<b>928.948,03</b>	<b>209.239,65</b>	<b>36.934,32</b>	<b>115.637,01</b>	<b>12.492,52</b>	<b>8.141,11</b>	<b>83.409,58</b>	<b>1.407.031,66</b>
Fundición de hierro y acero	4.306,58	893.578,04	5.595,27	288,48	625,85	573,00	385,98	48.612,85	<b>953.966,05</b>
Manufacturas de la fundición, hierro o acero	4.704,32	18.802,06	4.258,08	34.243,46	4.161,06	1.280,14	4.983,49	8.904,94	<b>81.337,53</b>
Cobre y manufactura del cobre	2.358,35	8.464,63	198.200,66	260,74	110.162,73	26,28	61,72	3.289,31	<b>322.824,41</b>
Níquel y manufactura del níquel	1,13	35,89	-	-	-	-	-	-	<b>37,02</b>
Aluminio y manufactura del aluminio	226,64	1.513,97	956,99	681,92	75,42	10.383,83	1.247,52	8.915,91	<b>24.002,19</b>
Plomo y manufactura del plomo	-	16,23	-	6,35	-	-	3,29	128,53	<b>154,40</b>
Cinc y manufactura del cinc	-	13,18	-	0,03	-	-	0,76	0,31	<b>14,28</b>
Estañó y manufactura del estañó	-	6,19	86,85	0,80	-	-	36,04	-	<b>129,87</b>
Otros metales comunes (cermets)	-	45,60	-	426,81	-	0,32	3,17	-	<b>475,90</b>
Herramientas y cubiertos de mesa	546,60	531,02	58,01	583,06	321,54	99,67	835,42	7.217,38	<b>10.192,70</b>
Manufacturas diversas de metales comunes	85,82	5.941,23	83,79	442,68	290,41	129,29	583,74	6.340,35	<b>13.897,31</b>
<b>Máquinas, aparatos, material eléctrico</b>	<b>5.470,15</b>	<b>197.042,23</b>	<b>45.234,31</b>	<b>39.523,72</b>	<b>2.233,48</b>	<b>205.510,17</b>	<b>345.547,43</b>	<b>118.323,78</b>	<b>958.885,26</b>
Reactor nuclear, calderas, aparatos mecánicos	4.792,56	26.587,48	40.153,74	34.711,87	1.725,91	16.237,20	67.824,87	72.979,51	<b>265.013,15</b>
Máquinas y aparatos eléctricos	677,59	170.454,74	5.080,57	4.811,84	507,57	189.272,97	277.722,55	45.344,26	<b>693.872,10</b>
<b>Material de transporte</b>	<b>10.985,78</b>	<b>862.452,12</b>	<b>8.010,71</b>	<b>10.601,33</b>	<b>32.498,88</b>	<b>125.397,03</b>	<b>38.222,06</b>	<b>514.310,26</b>	<b>1.602.478,17</b>
Vehículos y materiales para vías férreas	-	195,45	-	298,95	-	41,77	267,52	82,28	<b>885,97</b>
Automóviles, tractores y velocipedos	2.166,14	163.896,53	7.598,28	10.302,38	11.686,58	125.349,26	32.957,37	178.283,83	<b>532.240,37</b>
Navegación aérea o espacial	-	96.692,44	412,43	-	-	-	825,28	270.117,77	<b>368.047,92</b>
Navegación marítima y fluvial	8.819,64	601.667,70	-	-	20.812,30	6,00	4.171,89	65.826,38	<b>701.303,92</b>
<b>Óptica, fotografía y cinematografía</b>	<b>784,85</b>	<b>147.437,80</b>	<b>202,69</b>	<b>633,47</b>	<b>210,62</b>	<b>732,13</b>	<b>28.827,22</b>	<b>14.936,68</b>	<b>193.765,46</b>
Instrumentos y aparatos de óptica, foto, etc.	734,94	147.384,83	77,25	474,71	132,06	631,82	28.334,14	14.789,14	<b>192.558,90</b>
Relojería	44,86	35,79	110,23	-	78,56	-	426,83	43,78	<b>740,06</b>
Instrumentos de música	5,05	17,18	15,21	158,76	-	100,31	66,25	103,76	<b>466,51</b>
<b>Armas y municiones</b>	<b>-</b>	<b>1.117,08</b>	<b>-</b>	<b>2.844,23</b>	<b>27,34</b>	<b>0,12</b>	<b>-</b>	<b>2,16</b>	<b>3.990,93</b>
<b>Mercancías y productos diversos</b>	<b>9.837,31</b>	<b>10.212,79</b>	<b>59.962,37</b>	<b>2.224,38</b>	<b>996,77</b>	<b>39.699,90</b>	<b>17.979,04</b>	<b>37.322,26</b>	<b>178.234,82</b>
Muebles	9.700,02	8.136,21	29.225,36	1.735,91	888,67	39.649,02	7.333,49	35.559,15	<b>132.227,83</b>
Juquetes, juegos y artículos de recreo	14,52	1.799,00	27,06	358,97	35,12	13,46	10.194,44	572,32	<b>13.014,88</b>
Manufacturas diversas	122,78	277,58	30.709,94	129,50	72,98	37,42	451,11	1.190,80	<b>32.992,11</b>
<b>Objetos de arte, colección, antigüedades</b>	<b>-</b>	<b>30,25</b>	<b>0,25</b>	<b>20,70</b>	<b>-</b>	<b>3,05</b>	<b>145,76</b>	<b>25,75</b>	<b>225,76</b>
<b>Sin codificación asignada</b>	<b>8.067,04</b>	<b>374.248,61</b>	<b>157,02</b>	<b>327,60</b>	<b>80.988,51</b>	<b>28,06</b>	<b>5.350,90</b>	<b>3.705,21</b>	<b>472.872,94</b>
<b>Total</b>	<b>1.611.148,93</b>	<b>4.510.895,19</b>	<b>863.024,99</b>	<b>625.052,63</b>	<b>1.659.627,72</b>	<b>739.980,33</b>	<b>1.102.325,632</b>	<b>184.229,88</b>	<b>13.296.285,30</b>

CONTINUA →

## 10.2.2. Exportaciones al extranjero según sección y capítulo por provincia. Años 2004-2005<sup>a</sup>

(miles de euros)

CONTINUACIÓN

	Almería	Cádiz	Córdoba	Granada	Huelva	Jaén	Málaga	Sevilla	Andalucía
<b>Año 2005<sup>b</sup></b>									
<b>Animales vivos y productos del reino animal</b>	<b>18.310,69</b>	<b>94.442,84</b>	<b>15.876,16</b>	<b>4.872,29</b>	<b>21.886,31</b>	<b>19.151,43</b>	<b>94.886,96</b>	<b>45.347,48</b>	<b>314.774,16</b>
Animales vivos	545,01	706,89	22,16	6,68	36,08	-	497,80	6.262,79	8.077,40
Carnes y despojos comestibles	220,25	3.564,93	8.997,18	1.443,28	8.819,04	5.025,10	67.688,20	12.927,80	108.685,78
Pescados y crustáceos; moluscos y otros invertebrados acuáticos	10.939,49	89.481,08	3.509,35	232,25	12.849,10	649,34	11.963,18	14.479,08	144.102,87
Leche y productos lácteos	6.605,95	689,89	3.347,47	3.189,48	182,07	7.473,46	14.421,90	11.677,48	47.587,69
Otros productos de origen animal	-	0,05	0,01	0,60	0,03	6.003,53	315,87	0,32	6.320,41
<b>Productos del reino vegetal</b>	<b>1.405.990,64</b>	<b>152.671,06</b>	<b>80.626,80</b>	<b>193.973,02</b>	<b>422.449,33</b>	<b>4.186,09</b>	<b>113.917,87</b>	<b>303.888,84</b>	<b>2.677.703,66</b>
Plantas vivas y productos de la floricultura	7.983,38	39.340,45	1.295,90	2.812,69	2.361,86	10,26	3.792,55	3.873,96	61.471,07
Hortalizas; plantas; raíces y tubérculos	1.215.008,79	68.146,53	21.526,15	177.251,75	2.510,26	2.299,68	32.887,48	39.692,96	1.559.323,61
Frutos comestibles; cortezas de agrios o de melones	177.344,13	10.195,68	43.840,08	12.134,82	417.435,78	1.654,17	70.596,05	166.202,15	899.402,87
Café, té, yerba mate y especias	85,25	2.824,29	178,91	0,44	8,30	-	544,22	490,79	4.132,19
Cereales	-	6.838,07	2.088,91	1.248,06	108,97	-	563,17	82.285,21	93.132,40
Productos de la molinería	-	24.791,37	8.170,83	48,18	6,01	-	825,06	699,87	34.541,32
Semillas y frutos oleaginosos	5.553,76	234,28	3.166,08	458,99	16,40	221,97	4.695,37	10.018,56	24.365,41
Gomas, resinas y jugos vegetales	-	299,78	204,91	15,24	-	-	13,60	214,35	747,89
Materias para trenzar	15,33	0,61	155,02	2,84	1,74	-	0,36	410,99	586,90
<b>Grasas, aceites (animales, vegetales)</b>	<b>671,14</b>	<b>2.241,81</b>	<b>317.873,97</b>	<b>160.044,98</b>	<b>45,38</b>	<b>170.882,67</b>	<b>106.169,27</b>	<b>457.026,25</b>	<b>1.214.955,47</b>
<b>Productos de las industrias alimentarias</b>	<b>4.376,02</b>	<b>257.710,85</b>	<b>93.052,99</b>	<b>38.484,32</b>	<b>12.676,24</b>	<b>10.603,23</b>	<b>75.542,71</b>	<b>363.816,33</b>	<b>856.262,69</b>
Preparación de carnes, pescados, crustáceos	8,74	709,18	1.021,25	77,80	4.175,56	879,89	3.139,85	9.492,99	19.505,25
Azúcares y artículos de confitería	4,74	4.700,25	2.740,77	0,00	75,33	5.856,08	64,57	264,27	13.706,00
Cacao y sus preparados	253,13	3.548,90	137,67	2,67	31,70	2.012,90	67,54	280,27	6.334,79
Preparados a base de cereales	2,06	10.831,94	2.322,56	24.299,11	1.233,83	1.597,41	3.088,10	3.243,07	46.618,07
Preparados de hortalizas	3.752,89	2.734,98	49.549,34	530,08	4.415,77	79,86	3.063,80	328.573,72	392.700,44
Preparados alimenticios diversos	23,02	7.622,44	1.404,68	2.435,48	183,73	13,31	2.146,64	7.395,01	21.224,30
Bebidas, líquidos alcohólicos y vinagre	330,82	207.362,30	32.658,41	5.128,26	499,58	145,72	63.139,61	4.021,62	313.286,32
Residuos de las industrias alimenticias	-	656,37	3.218,31	6.010,92	2.060,38	18,05	286,17	10.455,84	22.706,04
Tabaco	0,63	19.544,49	-	-	0,38	-	546,45	89,53	20.181,48
<b>Productos minerales</b>	<b>38.333,09</b>	<b>1.484.537,09</b>	<b>2.340,05</b>	<b>18.438,29</b>	<b>482.344,70</b>	<b>330,42</b>	<b>82.804,14</b>	<b>31.900,51</b>	<b>2.141.028,30</b>
Sal, azufre, tierras, piedras, yesos	31.671,82	5.039,89	2.157,91	10.961,98	2.923,55	24,96	4.154,88	2.951,48	59.886,47
Minerales metalíferos, escorias, cenizas	-	1.335,78	117,90	-	216.117,07	-	-	80,03	217.650,78
Combustibles y aceites minerales	6.661,28	1.478.161,43	64,24	7.476,31	263.304,08	305,46	78.649,26	28.869,00	1.863.491,05
<b>Productos de las industrias químicas</b>	<b>11.781,73</b>	<b>185.515,95</b>	<b>2.350,03</b>	<b>37.598,11</b>	<b>453.229,82</b>	<b>1.053,53</b>	<b>22.061,16</b>	<b>92.886,28</b>	<b>806.476,61</b>
Productos químicos inorgánicos	104,84	914,81	18,41	119,85	18.856,92	8,14	1.052,93	3.275,30	24.351,19
Productos químicos orgánicos	8.773,16	151.304,01	175,36	16.540,87	324.364,21	47,72	57,71	13.130,01	514.393,05
Productos farmacéuticos	11,12	161,11	13,91	6.597,42	0,11	349,13	10.452,61	32.575,03	50.160,44
Abonos	1.643,59	15,31	547,83	745,94	22.662,07	38,63	553,49	4.074,40	30.281,27
Extractos curtientes y tintoreros	120,47	7.894,35	447,76	358,89	84.897,33	86,45	1.803,91	952,64	96.561,80
Aceites esenciales y resinoides	1.039,64	6.135,04	291,00	11.425,38	2.051,62	8,89	6.199,24	9.214,67	36.365,48
Jabones, productos orgánicos tensoactivos	11,24	12.967,05	50,86	333,61	79,16	11,02	1.307,94	23.975,66	38.736,52
Materias albuminoideas, colas, encimas	33,33	354,72	11,84	7,16	4,25	3,87	266,68	199,86	881,71
Pólvora y explosivos	0,01	17,14	0,02	32,42	2,91	0,01	0,95	23,03	76,49
Productos fotográficos y cinematográficos	0,05	67,34	0,17	49,41	-	-	178,74	239,43	535,15
Productos varios de industrias químicas	44,28	5.685,06	792,87	1.387,15	311,24	499,68	186,96	5.226,24	14.133,49
<b>Materias plásticas y manufacturas</b>	<b>27.061,44</b>	<b>94.957,81</b>	<b>6.199,38</b>	<b>18.259,45</b>	<b>8.089,68</b>	<b>39.454,58</b>	<b>20.864,24</b>	<b>30.860,19</b>	<b>245.746,79</b>
Materias plásticas artificiales	27.057,85	94.368,77	5.906,83	18.140,39	7.962,09	37.784,41	9.278,58	30.580,89	231.079,80
Caucho y manufacturas del caucho	3,59	589,04	292,55	119,07	127,59	1.670,18	11.585,67	279,30	14.666,99
<b>Pieles, cueros y peletería</b>	<b>393,30</b>	<b>25.041,32</b>	<b>270,00</b>	<b>6.076,61</b>	<b>77,33</b>	<b>2.353,81</b>	<b>2.683,10</b>	<b>7.723,02</b>	<b>44.618,48</b>
Pieles y cueros	-	1.511,87	-	1.974,40	-	-	813,70	29,59	4.329,57
Manufacturas del cuero	222,58	23.100,57	270,00	4.102,20	77,33	2.353,81	1.835,23	7.684,03	39.645,75
Peletería y confecciones de piel	170,72	428,88	-	-	-	-	34,17	9,40	643,16
<b>Madera, carbón vegetal, manufacturas de madera</b>	<b>1.469,40</b>	<b>32.704,36</b>	<b>1.784,16</b>	<b>5.395,16</b>	<b>12.528,52</b>	<b>3.696,54</b>	<b>1.439,61</b>	<b>17.355,41</b>	<b>76.373,16</b>
Madera, carbón vegetal, manufacturas de madera	1.445,83	9.136,01	1.784,16	5.395,16	5.600,01	2.302,73	520,73	1.859,63	29.030,94
Corcho y sus manufacturas	3,20	23.564,44	-	-	6.924,32	-	900,09	14.508,95	45.901,00
Manufacturas de espartería y cestería	20,37	3,91	-	-	4,19	1.393,81	18,79	0,15	1.441,22
<b>Pastas de madera y otras materias fibrosas</b>	<b>1.304,05</b>	<b>9.768,35</b>	<b>2.049,33</b>	<b>56.265,36</b>	<b>105.073,54</b>	<b>11.224,62</b>	<b>7.146,56</b>	<b>8.089,09</b>	<b>200.920,89</b>
Pastas de madera o de otras fibras	-	1.308,40	9,01	9.756,89	103.303,39	-	41,64	1.859,63	116.278,96
Papel y cartón, manufacturas de pasta celulosa	1.286,30	7.658,66	1.751,81	46.226,92	1.768,37	11.217,51	3.157,91	5.457,54	78.525,02
Productos editoriales, de prensa	17,76	801,28	288,50	281,55	1,78	7,11	3.947,01	771,92	6.116,92

CONTINUA →

10.2.2. Exportaciones al extranjero según sección y capítulo por provincia. Años 2004-2005<sup>a</sup>  
(miles de euros)

CONTINUACIÓN

	Almería	Cádiz	Córdoba	Granada	Huelva	Jaén	Málaga	Sevilla	Andalucía
<b>Materias textiles y manufacturas</b>	<b>659,26</b>	<b>9.412,82</b>	<b>17.729,45</b>	<b>6.914,01</b>	<b>895,56</b>	<b>15.782,70</b>	<b>101.094,00</b>	<b>65.294,92</b>	<b>217.782,73</b>
Seda	-	109,31	24,20	-	-	-	453,49	147,05	734,05
Lana y pelo hilados y tejidos de crin	-	26,35	1.019,70	115,89	-	705,31	2.850,64	1.714,26	6.432,15
Algodón	45,73	4.464,48	7.779,31	117,02	27,01	873,26	23.238,90	39.624,12	76.169,82
Las demás fibras textiles	-	50,98	10,86	3,35	-	4,77	1.022,32	1.769,56	2.861,84
Filamentos sintéticos o artificiales	153,48	250,73	682,08	133,27	140,48	2.186,93	1.151,63	6.650,78	11.349,37
Fibras sintéticas o artificiales	15,82	90,18	3.989,25	166,01	206,50	285,42	3.967,25	3.271,41	11.991,85
Guata, fieltro y telas sin tejer	116,99	227,47	3,49	140,38	421,72	570,31	29,50	3.210,91	4.720,76
Alfombras y demás revestimientos de suelos	5,46	120,68	-	198,04	-	0,16	285,44	3,13	612,91
Tejidos especiales	7,90	69,11	111,36	239,31	-	102,23	3.442,37	119,35	4.091,63
Tejidos impregnados, recubiertos	2,10	160,44	246,05	38,93	0,66	40,87	2.162,28	353,70	3.005,04
Tejidos de punto	9,10	7,17	68,16	0,88	-	3,69	1.035,42	982,15	2.106,57
Prendas y complementos de vestir, punto	83,06	1.189,91	1.582,41	3.971,99	31,53	295,71	28.647,92	2.634,49	38.437,02
Prendas y complementos vestir, no punto	108,43	1.601,79	2.101,83	889,33	32,48	1.678,51	32.407,18	4.489,55	43.309,09
Demás artículos textiles confección	111,20	1.044,22	110,75	899,60	35,19	9.035,53	399,66	324,49	11.960,63
<b>Calzado, sombreros y plumas preparadas</b>	<b>243,03</b>	<b>517,12</b>	<b>15,59</b>	<b>162,21</b>	<b>2.081,98</b>	<b>116,95</b>	<b>3.206,61</b>	<b>14.765,18</b>	<b>21.108,66</b>
Calzados, artículos análogos y sus partes	97,67	424,78	0,89	120,26	2.079,34	114,43	3.007,06	14.579,13	20.423,57
Artículos sombrerería y sus partes	108,67	44,56	4,24	17,02	1,65	0,61	136,95	161,30	475,00
Paraguas, quitasoles, bastones, etc.	36,69	22,44	10,46	24,92	0,99	1,91	44,04	9,91	151,36
Plumas y plumón preparados	-	25,33	-	-	-	-	18,56	14,84	58,73
<b>Manufacturas de la piedra, yeso, cemento, etc.</b>	<b>77.964,75</b>	<b>9.191,99</b>	<b>7.865,97</b>	<b>895,65</b>	<b>5.654,16</b>	<b>2.776,76</b>	<b>3.042,15</b>	<b>16.086,67</b>	<b>123.478,10</b>
Manufacturas de la piedra, yeso, cemento y mica	77.066,64	6.713,92	1.890,50	380,65	160,36	305,83	484,49	1.223,11	88.225,50
Productos cerámicos	871,77	1.462,86	2.355,78	224,15	5.317,27	2.466,29	1.475,43	12.390,40	26.563,95
Vidrio y manufacturas de vidrio	26,34	1.015,21	3.619,70	290,85	176,53	4,64	1.082,23	2.473,16	8.688,65
<b>Perlas, piedras y metales preciosos</b>	<b>1,09</b>	<b>116,04</b>	<b>45.057,97</b>	<b>136,42</b>	<b>16,24</b>	<b>52,45</b>	<b>1.640,21</b>	<b>314,27</b>	<b>47.334,68</b>
<b>Metales comunes y sus manufacturas</b>	<b>3.023,23</b>	<b>1.004.866,63</b>	<b>207.640,98</b>	<b>37.679,01</b>	<b>241.708,60</b>	<b>13.304,87</b>	<b>12.727,71</b>	<b>70.869,12</b>	<b>1.591.820,15</b>
Fundición de hierro y acero	2.335,06	975.160,89	6.798,81	1.009,04	432,72	342,17	253,97	38.498,93	1.024.831,59
Manufacturas de la fundición, hierro o acero	423,91	20.824,29	18.219,22	33.557,05	1.999,60	1.795,33	6.180,89	14.746,66	97.746,96
Cobre y manufactura del cobre	4,78	103,91	181.876,79	85,47	238.669,40	12,18	114,47	463,78	421.330,78
Níquel y manufactura del níquel	-	2,84	1,86	-	-	-	-	0,94	5,64
Aluminio y manufactura del aluminio	99,71	1.336,26	564,54	919,84	60,71	10.968,96	4.433,71	8.729,42	27.113,16
Plomo y manufactura del plomo	11,80	8,16	-	8,52	-	-	9,75	127,31	165,54
Cinc y manufactura del cinc	-	4,60	-	0,02	54,90	-	0,15	97,02	156,69
Estaño y manufactura del estaño	-	5,69	-	0,10	-	0,01	55,88	0,80	62,49
Otros metales comunes (cermets)	-	20,69	7,00	1.002,76	-	-	4,07	-	1.034,52
Herramientas y cubiertos de mesa	138,96	1.053,25	91,18	399,58	347,80	71,13	972,38	538,61	3.612,89
Manufacturas diversas de metales comunes	8,99	6.346,06	81,58	696,64	143,47	115,09	702,43	7.665,64	15.759,90
<b>Máquinas, aparatos, material eléctrico</b>	<b>5.142,41</b>	<b>177.076,24</b>	<b>41.333,56</b>	<b>29.571,92</b>	<b>2.878,97</b>	<b>242.779,22</b>	<b>336.416,77</b>	<b>105.995,82</b>	<b>941.194,92</b>
Reactor nuclear, calderas, aparatos mecánicos	4.461,63	42.657,52	36.248,07	26.718,32	2.133,76	15.015,82	54.534,34	78.168,65	259.938,12
Máquinas y aparatos eléctricos	680,78	134.418,72	5.085,49	2.853,60	745,21	227.763,41	281.882,43	27.827,17	681.256,80
<b>Material de transporte</b>	<b>14.348,25</b>	<b>1.140.444,38</b>	<b>10.156,65</b>	<b>14.256,89</b>	<b>34.394,80</b>	<b>95.671,43</b>	<b>34.922,45</b>	<b>594.477,78</b>	<b>1.938.672,63</b>
Vehículos y materiales para vías férreas	3,60	187,41	0,07	28,01	4,11	1,63	-	2.439,27	2.664,11
Automóviles, tractores y velocípedos	3.950,36	153.916,28	9.236,34	11.798,53	2.927,14	95.669,80	25.276,81	214.738,44	517.513,71
Navegación aérea o espacial	0,42	167.675,99	920,23	0,35	10,93	-	564,68	311.488,56	480.661,16
Navegación marítima y fluvial	10.393,87	818.664,69	-	2.430,00	31.452,63	-	9.080,96	65.811,51	937.833,65
<b>Óptica, fotografía y cinematografía</b>	<b>167,25</b>	<b>103.418,80</b>	<b>1.125,97</b>	<b>337,50</b>	<b>130,14</b>	<b>283,65</b>	<b>36.676,77</b>	<b>6.162,89</b>	<b>148.302,98</b>
Instrumentos y aparatos de óptica, foto, etc.	148,17	103.325,63	309,30	120,93	123,98	192,01	36.187,62	6.029,71	146.437,35
Relojería	17,72	77,51	811,73	0,25	3,67	0,38	409,47	7,90	1.328,62
Instrumentos de música	1,36	15,65	4,94	216,33	2,50	91,27	79,68	125,28	537,01
<b>Armas y municiones</b>	<b>-</b>	<b>2.508,47</b>	<b>-</b>	<b>-</b>	<b>-</b>	<b>-</b>	<b>1,50</b>	<b>2,33</b>	<b>2.512,30</b>
<b>Mercancías y productos diversos</b>	<b>8.609,18</b>	<b>9.382,63</b>	<b>42.474,71</b>	<b>1.520,04</b>	<b>1.702,88</b>	<b>40.850,67</b>	<b>11.774,79</b>	<b>44.782,35</b>	<b>161.097,25</b>
Muebles	8.423,13	7.591,32	28.027,32	1.070,32	1.647,34	40.816,64	7.691,46	42.688,58	137.956,11
Juguetes, juegos y artículos de recreo	53,23	1.469,57	3,55	272,33	26,82	10,41	3.517,89	610,69	5.964,49
Manufacturas diversas	132,81	321,73	14.443,84	177,40	28,71	23,63	565,44	1.483,08	17.176,64
<b>Objetos de arte, colección, antigüedades</b>	<b>0,05</b>	<b>30,09</b>	<b>-</b>	<b>7,00</b>	<b>-</b>	<b>3,29</b>	<b>175,06</b>	<b>16,10</b>	<b>231,59</b>
<b>Sin codificación asignada</b>	<b>4.202,27</b>	<b>389.615,15</b>	<b>25,16</b>	<b>2.371,11</b>	<b>85.245,71</b>	<b>2,49</b>	<b>4.640,56</b>	<b>2.710,69</b>	<b>488.813,13</b>
<b>Total</b>	<b>1.624.052,27</b>	<b>5.186.171,80</b>	<b>895.848,87</b>	<b>633.259,34</b>	<b>1.893.109,90</b>	<b>674.561,41</b>	<b>1.073.834,20</b>	<b>2.280.371,54</b>	<b>14.261.209,33</b>

FUENTE: IEA. Estadística de intercambio de bienes entre Estados de la Unión Europea y comercio extracomunitario. Resultados de Andalucía

<sup>a</sup>Los productos se han clasificado según el arancel integrado comunitario (TARIC).<sup>b</sup>Datos provisionales.

### 10.2.3. Importaciones del extranjero según sección y capítulo por provincia. Años 2004-2005<sup>a</sup>

(miles de euros)

	Almería	Cádiz	Córdoba	Granada	Huelva	Jaén	Málaga	Sevilla	Andalucía
<b>Año 2004</b>									
<b>Animales vivos y productos del reino animal</b>	<b>20.094,84</b>	<b>112.433,10</b>	<b>17.602,99</b>	<b>13.640,11</b>	<b>134.151,11</b>	<b>19.957,99</b>	<b>59.905,52</b>	<b>55.720,93</b>	<b>433.506,59</b>
Animales vivos	2.036,77	1.185,02	155,75	1.305,04	5.565,61	192,12	1.019,69	6.143,15	17.603,15
Carnes y despojos comestibles	33,78	1.945,55	7.019,56	1.183,85	82,97	3.287,84	11.616,90	4.296,76	29.467,21
Pescados y crustáceos; moluscos y otros invertebrados acuáticos	17.791,44	106.740,56	5.407,63	7.311,73	128.392,86	8.386,20	38.364,20	34.974,40	347.369,04
Leche y productos lácteos	69,66	2.433,87	4.885,86	3.293,04	101,41	5.014,95	7.435,43	10.228,14	33.462,37
Otros productos de origen animal	163,18	128,09	134,18	546,45	8,27	3.076,88	1.469,30	78,47	5.604,82
<b>Productos del reino vegetal</b>	<b>68.891,36</b>	<b>88.144,17</b>	<b>64.958,01</b>	<b>26.096,06</b>	<b>69.423,56</b>	<b>20.020,38</b>	<b>40.847,35</b>	<b>177.397,41</b>	<b>555.778,31</b>
Plantas vivas y productos de la floricultura	3.572,68	12.558,29	381,85	1.458,53	1.171,39	117,82	8.044,49	2.606,34	29.911,38
Hortalizas; plantas; raíces y tubérculos	9.476,39	18.597,87	6.481,33	10.891,34	10.572,27	386,57	5.402,11	31.321,57	93.129,44
Frutos comestibles; cortezas de agrios o de melones	2.670,11	1.308,27	29.085,57	1.897,54	13.672,88	79,90	7.655,10	18.375,21	74.744,58
Café, té, yerba mate y especias	32,40	3.007,05	306,69	77,04	86,40	-	3.125,76	13.517,96	20.153,30
Cereales	414,80	43.498,29	24.401,75	8.241,03	31.117,10	39,46	12.503,52	72.652,35	192.868,29
Productos de la molinería	50,64	46,36	2.031,82	6,18	0,16	-	140,81	1.255,66	3.531,63
Semillas y frutos oleaginosos	52.645,95	8.917,17	2.122,78	550,07	12.799,35	17.808,27	3.423,19	36.911,37	135.178,15
Gomas, resinas y jugos vegetales	-	195,07	27,23	17,69	0,12	1.577,41	371,35	515,54	2.704,41
Materias para trenzar	28,39	15,80	118,99	2.956,65	3,89	10,95	181,02	241,42	3.557,12
<b>Grasas, aceites (animales, vegetales)</b>	<b>13,17</b>	<b>27,39</b>	<b>13.812,74</b>	<b>755,88</b>	<b>48,45</b>	<b>8.743,22</b>	<b>16.959,32</b>	<b>110.061,60</b>	<b>150.421,76</b>
<b>Productos de las industrias alimentarias</b>	<b>2.258,42</b>	<b>224.125,53</b>	<b>15.903,54</b>	<b>13.430,91</b>	<b>108.805,16</b>	<b>47.644,08</b>	<b>234.340,82</b>	<b>241.408,36</b>	<b>887.916,83</b>
Preparación de carnes, pescados, crustáceos	160,15	6.525,72	2.655,03	109,40	3,13	39,74	11.028,09	3.583,69	24.104,95
Azúcares y artículos de confitería	517,64	1.441,76	1.816,36	7.625,50	0,21	8.987,96	276,94	627,10	21.293,47
Cacao y sus preparados	31,82	79,86	278,38	457,70	-	611,42	610,23	780,57	2.849,98
Preparados a base de cereales	59,80	3.424,33	4.295,28	1.184,98	782,38	543,18	6.159,82	5.544,68	21.994,45
Preparados de hortalizas	122,03	3.331,67	1.913,12	1.566,43	874,48	46,90	4.528,02	11.890,62	24.273,28
Preparados alimenticios diversos	253,36	159,44	4.584,33	1.511,01	3,61	83,62	23.085,04	107.880,02	137.560,43
Bebidas, líquidos alcohólicos y vinagre	1.096,89	117.333,98	263,55	975,06	7,28	27,17	188.369,97	46.837,32	354.911,22
Residuos de las industrias alimenticias	16,74	31.696,02	97,47	0,84	107.134,07	1.854,61	282,34	3.591,40	144.673,50
Tabaco	-	60.132,76	-	-	-	35.449,48	0,37	60.672,94	156.255,55
<b>Productos minerales</b>	<b>147.191,88</b>	<b>2.961.712,74</b>	<b>3.608,02</b>	<b>69.220,75</b>	<b>2.427.169,25</b>	<b>1.384,16</b>	<b>32.579,63</b>	<b>35.766,23</b>	<b>5.678.632,66</b>
Sal, azufre, tierras, piedras, yesos	18.446,27	21.420,99	3.180,85	13.616,27	83.618,08	855,98	27.708,60	29.219,62	198.066,66
Minerales metalíferos, escorias, cenizas	899,88	26.558,63	0,80	-	478.344,83	65,40	0,49	3.135,50	509.005,54
Combustibles y aceites minerales	127.845,74	2.913.733,12	426,36	55.604,48	1.865.206,34	462,78	4.870,53	3.411,11	4.971.560,47
<b>Productos de las industrias químicas</b>	<b>51.456,06</b>	<b>330.965,90</b>	<b>12.650,52</b>	<b>39.316,13</b>	<b>199.683,44</b>	<b>20.107,83</b>	<b>58.404,24</b>	<b>125.874,31</b>	<b>838.458,43</b>
Productos químicos inorgánicos	6.108,95	2.097,21	300,34	1.480,38	11.277,04	242,59	3.549,59	9.253,95	34.310,06
Productos químicos orgánicos	14.441,33	293.274,32	2.285,10	6.869,83	143.206,98	1.057,38	900,93	18.592,47	480.628,35
Productos farmacéuticos	895,17	725,33	1.671,36	254,36	144,29	162,36	1.063,35	812,04	5.728,25
Abonos	17.451,02	1.011,75	2.989,09	23.904,10	15.575,49	800,79	5.540,93	40.505,87	107.779,05
Extractos curtientes y tintoreros	2.375,12	4.897,69	365,22	2.230,88	13.618,00	3.812,19	5.886,05	6.588,30	39.773,46
Aceites esenciales y resinoides	298,72	1.928,71	1.231,33	2.219,76	33,11	8,69	8.097,48	12.243,43	26.061,24
Jabones, productos orgánicos tensoactivos	187,69	2.434,54	62,62	460,88	101,63	176,67	1.391,60	7.276,72	12.092,36
Materias albuminoideas, colas, encimas	96,83	135,85	1.002,40	354,99	1.867,32	673,84	62,20	5.735,10	9.928,52
Pólvora y explosivos	2,33	0,68	0,22	214,16	10,23	0,09	15,44	164,44	407,59
Productos fotográficos y cinematográficos	0,50	8,60	215,19	25,41	4,86	0,17	33,22	782,23	1.070,19
Productos varios de industrias químicas	9.598,37	24.451,22	2.527,64	1.301,39	13.844,49	13.173,07	31.863,45	23.919,75	120.679,37
<b>Materias plásticas y manufacturas</b>	<b>34.457,22</b>	<b>21.222,80</b>	<b>25.850,56</b>	<b>29.250,32</b>	<b>10.940,04</b>	<b>52.944,46</b>	<b>57.013,82</b>	<b>77.584,57</b>	<b>309.263,79</b>
Materias plásticas artificiales	33.488,43	17.797,60	15.638,45	20.618,41	9.998,78	51.245,56	43.265,66	60.219,42	252.272,31
Caucho y manufacturas del caucho	968,79	3.425,20	10.212,11	8.631,91	941,26	1.698,91	13.748,16	17.365,15	56.991,48
<b>Pieles, cueros y peletería</b>	<b>789,23</b>	<b>5.303,14</b>	<b>1.178,08</b>	<b>6.152,08</b>	<b>254,59</b>	<b>802,46</b>	<b>18.527,63</b>	<b>9.949,25</b>	<b>42.956,46</b>
Pieles y cueros	1,17	2.903,42	327,44	2.265,72	105,32	374,75	4.113,37	1.580,72	11.671,91
Manufacturas del cuero	785,93	2.110,47	850,45	3.839,41	149,00	425,05	13.968,32	8.278,99	30.407,61
Peletería y confecciones de piel	2,13	289,24	0,19	46,95	0,28	2,66	445,94	89,55	876,94
<b>Madera, carbón vegetal, manufacturas de madera</b>	<b>17.807,58</b>	<b>30.062,69</b>	<b>22.541,20</b>	<b>11.394,20</b>	<b>41.938,02</b>	<b>16.764,12</b>	<b>15.334,39</b>	<b>31.986,52</b>	<b>187.828,73</b>
Madera, carbón vegetal, manufacturas de madera	17.706,50	28.356,15	22.437,34	11.180,83	41.287,13	16.380,34	13.980,28	25.154,49	176.483,05
Corcho y sus manufacturas	1,14	1.538,73	4,11	0,11	522,05	7,00	483,08	6.644,36	9.200,58
Manufacturas de espartería y cestería	99,95	167,81	99,74	213,27	128,84	376,79	871,04	187,66	2.145,10
<b>Pastas de madera y otras materias fibrosas</b>	<b>27.473,77</b>	<b>12.685,67</b>	<b>11.706,51</b>	<b>48.126,51</b>	<b>11.811,78</b>	<b>8.443,27</b>	<b>11.706,59</b>	<b>31.615,31</b>	<b>163.569,40</b>
Pastas de madera o de otras fibras	447,56	539,11	543,11	40.538,55	-	776,73	90,78	8,86	42.944,71
Papel y cartón, manufacturas de pasta celulosa	26.487,45	10.110,78	10.487,67	5.835,30	11.777,79	7.195,78	7.041,75	29.018,13	107.954,66
Productos editoriales, de prensa	538,75	2.035,78	675,73	1.752,66	33,98	470,75	4.574,06	2.588,31	12.670,04

CONTINUA →

### 10.2.3. Importaciones del extranjero según sección y capítulo por provincia. Años 2004-2005<sup>a</sup>

(miles de euros)

CONTINUACIÓN

	Almería	Cádiz	Córdoba	Granada	Huelva	Jaén	Málaga	Sevilla	Andalucía
<b>Materias textiles y manufacturas</b>	<b>7.920,40</b>	<b>20.019,45</b>	<b>9.212,22</b>	<b>16.453,11</b>	<b>3.819,73</b>	<b>9.232,93</b>	<b>209.316,96</b>	<b>56.521,94</b>	<b>332.496,75</b>
Seda	2,84	11,68	36,08	16,94	357,14	0,80	37,14	499,47	962,09
Lana y pelo hilados y tejidos de crín	81,95	36,83	56,59	248,62	-	6,54	335,61	372,04	1.138,18
Algodón	10,02	704,96	1.087,97	1.043,45	-	341,04	3.038,07	6.309,75	12.535,27
Las demás fibras textiles	100,41	38,09	59,59	16,31	1,44	339,89	197,37	107,24	860,34
Filamentos sintéticos o artificiales	269,95	4.035,76	1.591,18	372,87	91,34	732,49	1.036,84	1.083,28	9.213,72
Fibras sintéticas o artificiales	228,16	430,44	466,23	90,41	251,08	249,20	1.874,24	2.694,04	6.283,80
Guata, fieltro y telas sin tejer	578,63	644,17	429,92	169,15	856,49	888,52	1.073,25	1.529,42	6.169,53
Alfombras y demás revestimientos de suelos	95,27	76,80	205,54	74,26	32,37	93,70	2.455,57	227,83	3.261,34
Tejidos especiales	27,77	187,11	883,95	206,79	1,18	916,67	1.546,23	1.276,14	5.045,83
Tejidos impregnados, recubiertos	23,06	1.195,51	1.010,81	370,28	28,33	393,79	460,73	938,75	4.421,25
Tejidos de punto	138,04	169,97	557,37	140,44	-	71,56	2.059,31	197,95	3.334,64
Prendas y complementos de vestir, punto	2.558,56	5.793,29	1.342,53	6.464,54	1.076,70	1.480,64	85.263,74	11.746,46	115.726,47
Prendas y complementos vestir, no punto	3.273,50	3.617,15	1.286,64	5.062,30	934,70	1.505,43	100.842,65	27.111,29	143.633,66
Demás artículos textiles confección	532,22	3.077,68	197,84	2.176,75	188,98	2.212,67	9.096,21	2.428,27	19.910,63
<b>Calzado, sombreros y plumas preparadas</b>	<b>3.165,49</b>	<b>8.028,89</b>	<b>2.653,31</b>	<b>2.743,36</b>	<b>1.409,97</b>	<b>1.464,95</b>	<b>19.874,54</b>	<b>15.210,56</b>	<b>54.551,07</b>
Calzados, artículos análogos y sus partes	2.055,79	7.223,71	1.975,25	2.637,31	1.351,53	686,14	16.906,80	13.241,29	46.077,81
Artículos sombrerería y sus partes	822,01	292,58	102,98	62,39	40,33	13,74	1.311,20	1.282,39	3.927,63
Paraguas, quitasoles, bastones, etc.	265,32	113,51	19,99	14,43	10,51	1,00	620,68	395,05	1.440,48
Plumas y plumón preparados	22,36	399,09	555,10	29,23	7,60	764,07	1.035,86	291,83	3.105,15
<b>Manufacturas de la piedra, yeso, cemento, etc.</b>	<b>10.256,92</b>	<b>14.917,42</b>	<b>10.467,74</b>	<b>8.207,16</b>	<b>1.830,14</b>	<b>7.992,22</b>	<b>17.604,94</b>	<b>45.948,38</b>	<b>117.224,92</b>
Manufacturas de la piedra, yeso, cemento y mica	8.001,49	2.530,31	1.241,26	2.201,94	251,42	3.436,65	3.042,27	2.850,58	23.555,91
Productos cerámicos	540,17	8.447,58	4.062,32	2.803,40	1.251,13	255,33	4.609,83	23.702,18	45.671,94
Vidrio y manufacturas de vidrio	1.715,25	3.939,53	5.164,17	3.201,83	327,59	4.300,24	9.952,84	19.395,62	47.997,06
<b>Perlas, piedras y metales preciosos</b>	<b>158,08</b>	<b>712,28</b>	<b>30.554,55</b>	<b>1.727,29</b>	<b>54,56</b>	<b>2.018,34</b>	<b>53.769,42</b>	<b>4.523,22</b>	<b>93.517,75</b>
<b>Metales comunes y sus manufacturas</b>	<b>42.778,32</b>	<b>996.585,92</b>	<b>85.676,61</b>	<b>65.339,26</b>	<b>53.357,51</b>	<b>24.688,82</b>	<b>46.028,12</b>	<b>503.612,37</b>	<b>1.818.066,94</b>
Fundición de hierro y acero	12.062,00	755.079,02	43.761,17	43.464,99	10.904,79	2.773,77	5.743,97	346.591,24	1.220.380,96
Manufacturas de la fundición, hierro o acero	8.768,00	34.273,28	16.656,31	13.183,70	7.656,64	11.335,66	17.082,68	58.002,84	166.959,12
Cobre y manufactura del cobre	17.265,87	210,17	19.104,85	1.007,53	30.961,34	863,71	3.232,76	1.202,09	73.848,32
Níquel y manufactura del níquel	36,62	160.601,20	-	-	2,23	-	30,47	50,56	160.721,07
Aluminio y manufactura del aluminio	656,34	39.670,66	2.348,49	2.360,44	3.236,90	6.444,90	1.917,26	78.369,71	135.004,71
Plomo y manufactura del plomo	0,17	3,51	5,02	13,63	140,31	185,91	1,12	26,73	376,41
Cinc y manufactura del cinc	3,89	339,94	799,84	248,02	1,39	268,30	232,79	265,59	2.159,76
Estano y manufactura del estano	0,78	-	0,28	0,53	0,55	-	1.165,66	6,72	1.174,51
Otros metales comunes (cermets)	38,14	2.968,22	852,60	76,86	30,86	13,09	7,09	5.509,60	9.496,48
Herramientas y cubiertos de mesa	3.157,53	396,50	804,46	3.140,46	178,56	916,79	4.589,16	4.971,91	18.155,38
Manufacturas diversas de metales comunes	788,97	3.043,42	1.343,58	1.843,10	243,95	1.886,69	12.025,15	8.615,38	29.790,24
<b>Máquinas, aparatos, material eléctrico</b>	<b>51.943,32</b>	<b>411.479,73</b>	<b>121.315,77</b>	<b>50.971,39</b>	<b>178.998,03</b>	<b>141.515,28</b>	<b>402.679,96</b>	<b>289.161,35</b>	<b>1.648.064,82</b>
Reactor nuclear, calderas, aparatos mecánicos	44.187,26	249.930,38	95.664,39	37.102,04	173.421,53	94.299,69	90.987,35	191.047,54	976.640,17
Máquinas y aparatos eléctricos	7.756,06	161.549,35	25.651,38	13.869,35	5.576,50	47.215,59	311.692,61	98.113,82	671.424,65
<b>Material de transporte</b>	<b>61.332,36</b>	<b>96.601,60</b>	<b>29.680,19</b>	<b>47.642,71</b>	<b>4.069,99</b>	<b>63.756,54</b>	<b>88.078,36</b>	<b>114.525,64</b>	<b>505.687,40</b>
Vehículos y materiales para vías férreas	190,13	777,89	30,55	34,63	-	8,12	859,81	12.944,32	14.845,44
Automóviles, tractores y velocipedos	59.148,91	78.656,40	21.449,69	47.486,23	2.386,71	63.740,68	58.224,75	66.205,66	397.299,04
Navegación aérea o espacial	-	9.569,76	7.992,93	76,47	1,52	6,00	4.256,70	34.060,80	55.964,17
Navegación marítima y fluvial	1.993,32	7.597,55	207,02	45,38	1.681,76	1,74	24.737,11	1.314,86	37.578,74
<b>Óptica, fotografía y cinematografía</b>	<b>6.694,60</b>	<b>24.400,61</b>	<b>3.731,24</b>	<b>9.317,16</b>	<b>2.015,09</b>	<b>3.185,15</b>	<b>17.007,37</b>	<b>47.609,96</b>	<b>113.961,18</b>
Instrumentos y aparatos de óptica, foto, etc.	6.400,16	24.264,88	2.799,57	9.190,80	1.561,68	1.611,84	14.534,94	45.608,16	105.972,03
Relojería	272,22	97,52	882,75	82,32	438,99	1.516,18	1.896,82	1.787,08	6.973,88
Instrumentos de música	22,22	38,20	48,92	44,04	14,42	57,13	575,61	214,73	1.015,27
<b>Armas y municiones</b>	<b>0,93</b>	<b>10.580,46</b>	<b>0,46</b>	<b>104,61</b>	<b>-</b>	<b>0,65</b>	<b>14,02</b>	<b>99,87</b>	<b>10.800,99</b>
<b>Mercancías y productos diversos</b>	<b>7.129,26</b>	<b>15.537,82</b>	<b>10.745,06</b>	<b>15.474,92</b>	<b>1.015,49</b>	<b>5.795,24</b>	<b>56.818,97</b>	<b>23.957,49</b>	<b>136.474,25</b>
Muebles	5.346,01	8.327,73	5.929,63	12.984,78	884,00	5.484,79	41.550,00	17.397,36	97.904,29
Juguetes, juegos y artículos de recreo	659,34	4.845,92	841,49	1.319,97	92,14	193,31	10.373,41	4.757,77	23.083,35
Manufacturas diversas	1.123,91	2.364,17	3.973,95	1.170,17	39,34	117,15	4.895,56	1.802,36	15.486,62
<b>Objetos de arte, colección, antigüedades</b>	<b>33,80</b>	<b>63,87</b>	<b>3,00</b>	<b>33,05</b>	<b>2,83</b>	<b>14,70</b>	<b>838,13</b>	<b>424,99</b>	<b>1.414,38</b>
<b>Sin codificación asignada</b>	<b>525,89</b>	<b>58.443,61</b>	<b>79,06</b>	<b>304,76</b>	<b>12.053,61</b>	<b>3.194,39</b>	<b>83,88</b>	<b>24.811,01</b>	<b>99.496,21</b>
<b>Total</b>	<b>562.372,89</b>	<b>5.444.054,78</b>	<b>493.931,39</b>	<b>475.701,73</b>	<b>3.262.852,35</b>	<b>459.671,21</b>	<b>1.457.734,00</b>	<b>2.023.771,26</b>	<b>14.180.089,62</b>

CONTINUA →

### 10.2.3. Importaciones del extranjero según sección y capítulo por provincia. Años 2004-2005<sup>a</sup>

(miles de euros)

CONTINUACIÓN

	Almería	Cádiz	Córdoba	Granada	Huelva	Jaén	Málaga	Sevilla	Andalucía
<b>Año 2005<sup>b</sup></b>									
<b>Animales vivos y productos del reino animal</b>	<b>18.249,68</b>	<b>132.655,21</b>	<b>19.818,71</b>	<b>12.727,92</b>	<b>145.820,96</b>	<b>19.560,92</b>	<b>73.309,26</b>	<b>68.715,02</b>	<b>490.857,68</b>
Animales vivos	2.058,41	1.271,38	157,43	504,24	4.516,92	36,89	389,15	5.817,25	14.751,67
Carnes y despojos comestibles	47,97	2.411,61	5.762,20	1.134,74	484,79	2.581,29	12.044,55	9.399,36	33.866,51
Pescados y crustáceos; moluscos y otros invertebrados acuáticos	15.992,34	127.700,43	4.578,74	9.491,28	140.769,13	11.239,87	47.791,43	41.723,70	399.286,92
Leche y productos lácteos	140,44	574,09	9.108,60	1.054,90	0,88	2.324,47	11.702,33	11.639,40	36.545,12
Otros productos de origen animal	10,52	697,70	211,75	542,76	49,24	3.378,39	1.381,80	135,31	6.407,46
<b>Productos del reino vegetal</b>	<b>75.466,14</b>	<b>87.964,96</b>	<b>51.659,19</b>	<b>28.700,19</b>	<b>125.969,78</b>	<b>20.228,55</b>	<b>59.320,72</b>	<b>237.413,28</b>	<b>686.722,80</b>
Plantas vivas y productos de la floricultura	4.032,30	12.483,83	287,39	1.706,11	1.478,47	13,37	9.553,56	2.562,14	32.117,17
Hortalizas; plantas; raíces y tubérculos	12.276,85	15.076,81	4.580,06	9.022,90	17.682,00	455,38	4.409,74	33.057,60	96.561,34
Frutos comestibles; cortezas de agrios o de melones	4.718,15	3.765,42	23.862,87	2.939,57	8.810,28	169,36	13.590,07	19.195,88	77.051,61
Café, té, yerba mate y especias	804,76	4.631,66	935,56	165,66	0,54	-	1.447,36	14.570,39	22.555,92
Cereales	389,25	41.793,39	17.486,91	9.598,27	87.966,04	47,06	24.955,25	83.548,10	265.784,27
Productos de la molinería	91,60	47,52	1.736,62	1,47	99,06	-	567,05	1.484,53	4.027,85
Semillas y frutos oleaginosos	53.112,79	9.980,83	2.591,10	1.077,86	9.933,19	19.515,47	4.021,84	81.901,76	182.134,84
Gomas, resinas y jugos vegetales	0,01	138,42	94,61	631,47	-	19,26	703,76	516,91	2.104,44
Materias para trenzar	40,43	47,08	84,08	3.556,87	0,21	8,66	72,08	575,96	4.385,37
<b>Grasas, aceites (animales, vegetales)</b>	<b>15,21</b>	<b>421,43</b>	<b>44.926,39</b>	<b>3.457,37</b>	<b>68,56</b>	<b>25.063,58</b>	<b>13.629,17</b>	<b>188.826,07</b>	<b>276.407,78</b>
<b>Productos de las industrias alimentarias</b>	<b>2.585,68</b>	<b>215.132,13</b>	<b>21.405,80</b>	<b>15.591,72</b>	<b>105.879,73</b>	<b>114.913,81</b>	<b>255.207,45</b>	<b>277.298,00</b>	<b>1.008.014,33</b>
Preparación de carnes, pescados, crustáceos	243,56	2.323,97	3.355,83	197,04	220,42	125,30	19.005,07	5.283,44	30.754,62
Azúcares y artículos de confitería	327,61	4.604,25	1.956,08	8.709,05	-	12.845,23	251,82	4.532,14	33.226,18
Cacao y sus preparados	26,18	351,90	325,51	288,60	-	335,94	453,85	1.166,78	2.948,76
Preparados a base de cereales	156,72	3.568,16	5.154,12	2.438,78	755,88	682,15	6.594,64	6.102,35	25.452,80
Preparados de hortalizas	385,17	2.366,79	2.475,28	1.883,09	903,67	118,42	5.033,44	11.676,06	24.841,92
Preparados alimenticios diversos	415,00	78,05	7.317,66	1.156,62	1,53	110,24	24.695,86	115.782,92	149.557,88
Bebidas, líquidos alcohólicos y vinagre	1.007,16	89.352,95	516,76	473,60	5,20	24,87	198.304,22	46.781,86	336.466,63
Residuos de las industrias alimenticias	24,27	42.866,07	304,57	444,95	103.993,03	1.164,02	868,14	12.172,28	161.837,33
Tabaco	-	69.619,98	-	-	-	99.507,65	0,41	73.800,17	242.928,21
<b>Productos minerales</b>	<b>177.775,59</b>	<b>4.039.841,72</b>	<b>3.888,05</b>	<b>115.171,21</b>	<b>3.663.984,07</b>	<b>1.904,79</b>	<b>44.546,46</b>	<b>40.967,07</b>	<b>8.088.078,97</b>
Sal, azufre, tierras, piedras, yesos	29.397,88	26.169,20	3.420,88	18.942,32	85.632,85	1.096,63	39.976,13	29.137,22	233.773,10
Minerales metalíferos, escorias, cenizas	0,39	55.920,23	27,52	-	866.210,17	62,94	0,37	1.100,00	923.321,61
Combustibles y aceites minerales	148.377,32	3.957.752,30	439,65	96.228,89	2.712.141,06	745,22	4.569,96	10.729,86	6.930.984,26
<b>Productos de las industrias químicas</b>	<b>62.444,14</b>	<b>383.549,55</b>	<b>12.459,83</b>	<b>32.803,88</b>	<b>241.863,39</b>	<b>21.204,57</b>	<b>58.795,98</b>	<b>126.500,30</b>	<b>939.621,64</b>
Productos químicos inorgánicos	5.769,24	797,72	305,11	868,29	7.293,21	198,72	1.464,74	15.571,66	32.268,68
Productos químicos orgánicos	24.925,83	347.616,47	2.818,26	4.318,16	164.910,91	1.407,15	1.408,83	19.689,01	567.094,62
Productos farmacéuticos	1.166,96	183,24	1.793,78	267,68	147,02	941,14	4.639,94	994,26	10.134,02
Abonos	17.580,65	1.490,36	2.384,99	19.419,23	17.752,43	449,34	2.953,25	33.599,62	95.629,87
Extractos curtientes y tintoreros	1.463,96	2.475,52	612,51	2.693,80	36.534,12	4.361,28	2.008,40	6.684,77	56.834,37
Aceites esenciales y resinoides	205,09	1.362,99	880,55	2.032,80	273,01	2,99	7.789,89	13.565,63	26.112,95
Jabones, productos orgánicos tensoactivos	266,21	2.050,49	232,07	561,12	179,27	88,38	2.292,88	8.334,18	14.004,61
Materias albuminoideas, colas, encimas	557,72	507,73	588,95	519,74	11,15	487,44	141,88	4.726,49	7.541,11
Pólvora y explosivos	2,76	41,54	23,10	244,25	0,77	0,06	26,19	112,98	451,65
Productos fotográficos y cinematográficos	0,69	18,08	169,46	16,49	1,40	0,16	48,00	658,14	912,42
Productos varios de industrias químicas	10.505,03	27.005,41	2.651,05	1.862,31	14.760,09	13.267,91	36.021,97	22.563,56	128.637,33
<b>Materias plásticas y manufacturas</b>	<b>34.410,22</b>	<b>24.460,76</b>	<b>29.937,18</b>	<b>39.278,80</b>	<b>14.589,63</b>	<b>62.915,70</b>	<b>53.855,01</b>	<b>79.409,07</b>	<b>338.856,37</b>
Materias plásticas artificiales	33.776,72	21.530,86	19.813,16	30.891,46	14.001,40	61.557,83	42.109,95	66.829,34	290.510,71
Caucho y manufacturas del caucho	633,50	2.929,90	10.124,02	8.387,35	588,23	1.357,87	11.745,06	12.579,73	48.345,67
<b>Pieles, cueros y peletería</b>	<b>2.053,02</b>	<b>6.023,24</b>	<b>1.570,87</b>	<b>6.705,54</b>	<b>604,37</b>	<b>1.086,74</b>	<b>16.293,60</b>	<b>12.002,21</b>	<b>46.339,60</b>
Pieles y cueros	0,22	2.454,47	318,56	2.107,80	275,91	257,21	242,70	2.463,58	8.120,46
Manufacturas del cuero	2.035,76	3.033,55	1.247,24	4.524,99	327,31	826,32	15.527,80	9.469,94	36.992,91
Peletería y confecciones de piel	17,05	535,23	5,06	72,75	1,15	3,21	523,10	68,69	1.226,23
<b>Madera, carbón vegetal, manufacturas de madera</b>	<b>17.839,88</b>	<b>32.273,05</b>	<b>24.319,76</b>	<b>11.792,00</b>	<b>45.784,27</b>	<b>19.325,99</b>	<b>15.530,98</b>	<b>26.280,84</b>	<b>193.146,76</b>
Madera, carbón vegetal, manufacturas de madera	17.616,09	30.800,36	23.716,86	11.637,10	45.130,25	18.575,79	14.399,61	22.395,17	184.271,23
Corcho y sus manufacturas	1,24	1.427,12	17,13	0,15	582,04	7,48	261,16	3.632,06	5.928,38
Manufacturas de espartería y cestería	222,55	45,57	585,77	154,75	71,98	742,71	870,20	253,62	2.947,15
<b>Pastas de madera y otras materias fibrosas</b>	<b>25.264,43</b>	<b>8.185,69</b>	<b>11.451,68</b>	<b>54.028,12</b>	<b>12.064,61</b>	<b>7.975,38</b>	<b>14.995,03</b>	<b>32.133,36</b>	<b>166.098,31</b>
Pastas de madera o de otras fibras	404,98	715,19	1.399,08	50.218,28	-	1.121,29	87,45	0,06	53.946,33
Papel y cartón, manufacturas de pasta celulosa	24.048,63	6.659,66	9.389,30	3.269,52	11.930,48	6.455,72	8.806,98	30.669,01	101.229,31
Productos editoriales, de prensa	810,82	810,85	663,31	540,32	134,12	398,37	6.100,60	1.464,29	10.922,68

CONTINUA →



### 10.2.3. Importaciones del extranjero según sección y capítulo por provincia. Años 2004-2005<sup>a</sup>

(miles de euros)

CONTINUACIÓN

	Almería	Cádiz	Córdoba	Granada	Huelva	Jaén	Málaga	Sevilla	Andalucía
<b>Materias textiles y manufacturas</b>	<b>11.672,81</b>	<b>21.826,33</b>	<b>10.614,13</b>	<b>18.611,46</b>	<b>4.828,43</b>	<b>10.591,18</b>	<b>221.687,50</b>	<b>67.941,20</b>	<b>367.773,04</b>
Seda	-	29,72	49,25	1,27	-	16,73	230,23	667,18	<b>994,38</b>
Lana y pelo hilados y tejidos de crin	126,57	37,83	67,85	294,29	-	3,94	118,43	276,75	<b>925,67</b>
Algodón	13,12	1.264,68	649,16	952,30	27,47	119,55	1.061,75	6.135,62	<b>10.223,65</b>
Las demás fibras textiles	39,82	43,39	74,75	45,08	1,14	372,18	183,84	120,56	<b>880,76</b>
Filamentos sintéticos o artificiales	193,32	1.663,38	1.724,62	300,73	172,49	504,36	668,35	1.396,28	<b>6.623,52</b>
Fibras sintéticas o artificiales	253,10	231,12	425,02	175,89	204,41	304,98	1.006,95	3.276,16	<b>5.877,63</b>
Guata, fieltro y telas sin tejer	797,62	664,89	244,90	159,43	1.479,09	743,62	1.081,79	1.128,99	<b>6.300,33</b>
Alfombras y demás revestimientos de suelos	65,04	279,40	387,22	263,54	1,41	87,09	2.372,11	395,17	<b>3.850,99</b>
Tejidos especiales	4,55	256,61	1.353,49	321,85	0,51	914,39	699,72	1.494,42	<b>5.045,53</b>
Tejidos impregnados, recubiertos	61,14	1.005,52	1.084,68	476,33	10,45	342,35	582,51	812,69	<b>4.375,68</b>
Tejidos de punto	188,20	46,21	325,05	90,88	-	84,23	938,03	291,47	<b>1.964,09</b>
Prendas y complementos de vestir, punto	4.787,69	5.942,45	1.829,46	6.889,68	1.356,03	1.944,46	82.112,43	14.158,11	<b>119.020,31</b>
Prendas y complementos vestir, no punto	4.039,60	4.801,40	2.250,26	6.484,56	1.248,30	2.767,28	121.017,89	34.372,25	<b>176.981,55</b>
Demás artículos textiles confección	1.103,03	5.559,73	148,42	2.155,63	327,12	2.386,01	9.613,48	3.415,54	<b>24.708,96</b>
<b>Calzado, sombreros y plumas preparadas</b>	<b>3.771,70</b>	<b>7.467,57</b>	<b>3.067,58</b>	<b>4.228,38</b>	<b>1.818,97</b>	<b>1.426,19</b>	<b>20.672,91</b>	<b>22.105,81</b>	<b>64.559,12</b>
Calzados, artículos análogos y sus partes	2.463,91	6.680,78	1.996,24	4.116,51	1.692,91	548,09	16.303,83	19.930,05	<b>53.732,32</b>
Artículos sombrerería y sus partes	862,40	385,06	211,56	67,62	96,56	17,47	1.580,44	1.406,05	<b>4.627,16</b>
Paraguas, quitasoles, bastones, etc.	406,77	235,34	59,51	37,67	21,01	56,98	854,20	433,39	<b>2.104,88</b>
Plumas y plumón preparados	38,62	166,40	800,28	6,58	8,48	803,64	1.934,44	336,32	<b>4.094,76</b>
<b>Manufacturas de la piedra, yeso, cemento, etc.</b>	<b>11.222,79</b>	<b>13.877,49</b>	<b>12.240,94</b>	<b>9.460,15</b>	<b>2.930,29</b>	<b>8.296,02</b>	<b>18.926,28</b>	<b>54.758,21</b>	<b>131.712,18</b>
Manufacturas de la piedra, yeso, cemento y mica	9.375,39	2.234,54	1.754,40	3.280,25	670,68	2.951,78	3.749,67	3.219,55	<b>27.236,26</b>
Productos cerámicos	687,65	6.981,27	5.329,23	3.637,73	1.396,58	619,48	4.684,79	29.816,29	<b>53.153,03</b>
Vidrio y manufacturas de vidrio	1.159,75	4.661,67	5.157,31	2.542,17	863,03	4.724,76	10.491,83	21.722,37	<b>51.322,88</b>
<b>Perlas, piedras y metales preciosos</b>	<b>191,26</b>	<b>755,46</b>	<b>38.875,60</b>	<b>1.627,55</b>	<b>196,14</b>	<b>2.314,77</b>	<b>48.827,17</b>	<b>6.188,53</b>	<b>98.976,49</b>
<b>Metales comunes y sus manufacturas</b>	<b>25.975,50</b>	<b>1.027.982,33</b>	<b>107.218,26</b>	<b>53.379,34</b>	<b>19.045,84</b>	<b>26.511,45</b>	<b>44.517,81</b>	<b>469.886,60</b>	<b>1.774.517,14</b>
Fundición de hierro y acero	9.445,19	820.853,11	37.793,98	30.503,51	8.521,04	4.524,00	4.301,18	313.130,81	<b>1.229.072,82</b>
Manufacturas de la fundición, hierro o acero	10.155,73	19.862,34	22.178,57	12.705,58	8.008,72	13.540,00	18.888,29	54.659,19	<b>159.998,42</b>
Cobre y manufactura del cobre	1.292,21	241,11	36.623,26	1.373,85	592,61	954,89	773,90	2.522,45	<b>44.374,28</b>
Níquel y manufactura del níquel	1,25	172.008,85	54,83	-	0,29	-	25,95	45,56	<b>172.136,73</b>
Aluminio y manufactura del aluminio	1.223,66	6.579,31	4.310,28	2.175,59	1.008,97	3.824,81	1.841,01	78.144,38	<b>99.108,02</b>
Plomo y manufactura del plomo	-	6,62	4,95	28,44	3,27	62,69	9,20	17,21	<b>132,39</b>
Cinc y manufactura del cinc	3,75	578,26	2.125,94	40,49	4,14	438,80	362,12	532,65	<b>4.086,14</b>
Estaño y manufactura del estaño	0,52	-	-	7,93	0,01	-	741,36	9,98	<b>759,81</b>
Otros metales comunes (cermets)	11,75	4.899,42	10,76	81,02	62,46	35,69	7,79	3.955,27	<b>9.064,16</b>
Herramientas y cubiertos de mesa	3.034,48	761,87	1.931,08	4.537,08	122,98	1.033,62	5.269,81	4.662,04	<b>21.352,96</b>
Manufacturas diversas de metales comunes	806,97	2.191,45	2.184,63	1.925,82	721,35	2.096,95	12.297,21	12.207,06	<b>34.431,43</b>
<b>Máquinas, aparatos, material eléctrico</b>	<b>64.267,86</b>	<b>282.046,38</b>	<b>96.157,50</b>	<b>55.641,72</b>	<b>22.592,83</b>	<b>133.751,32</b>	<b>361.917,61</b>	<b>311.728,45</b>	<b>1.328.103,66</b>
Reactor nuclear, calderas, aparatos mecánicos	57.269,87	148.411,37	75.597,28	41.151,47	21.182,63	77.178,45	87.477,73	196.622,51	<b>704.891,32</b>
Máquinas y aparatos eléctricos	6.997,99	133.635,00	20.560,21	14.490,25	1.410,21	56.572,87	274.439,87	115.105,94	<b>623.212,34</b>
<b>Material de transporte</b>	<b>47.692,94</b>	<b>677.136,45</b>	<b>31.443,71</b>	<b>54.061,60</b>	<b>4.656,46</b>	<b>55.462,23</b>	<b>92.569,20</b>	<b>134.589,05</b>	<b>1.097.611,65</b>
Vehículos y materiales para vías férreas	12,40	1.704,56	309,50	261,08	6,86	3,26	741,89	2.030,65	<b>5.070,19</b>
Automóviles, tractores y velocípedos	45.252,28	121.341,81	23.880,66	53.761,66	3.421,26	55.444,39	54.307,41	70.271,19	<b>427.680,66</b>
Navegación aérea o espacial	0,66	14.689,11	7.045,60	24,21	1,18	12,40	1.746,33	60.945,58	<b>84.465,07</b>
Navegación marítima y fluvial	2.427,60	539.400,97	207,95	14,66	1.227,16	2,17	35.773,58	1.341,63	<b>580.395,73</b>
<b>Óptica, fotografía y cinematografía</b>	<b>6.447,00</b>	<b>15.683,74</b>	<b>4.661,23</b>	<b>7.338,78</b>	<b>1.768,84</b>	<b>3.098,68</b>	<b>20.851,78</b>	<b>30.736,65</b>	<b>90.586,70</b>
Instrumentos y aparatos de óptica, foto, etc.	5.981,02	15.513,20	2.863,40	7.227,50	1.600,40	2.963,34	17.715,76	29.651,23	<b>83.515,85</b>
Relojería	450,59	143,10	1.775,94	74,64	166,11	22,76	2.442,27	859,90	<b>5.935,29</b>
Instrumentos de música	15,39	27,45	21,89	36,64	2,33	112,58	693,75	225,53	<b>1.135,56</b>
<b>Armas y municiones</b>	<b>2,35</b>	<b>5.391,33</b>	<b>0,35</b>	<b>53,55</b>	<b>-</b>	<b>116,00</b>	<b>12,38</b>	<b>236,71</b>	<b>5.812,66</b>
<b>Mercancías y productos diversos</b>	<b>7.868,34</b>	<b>20.275,61</b>	<b>17.091,37</b>	<b>12.117,76</b>	<b>1.273,54</b>	<b>10.534,84</b>	<b>65.224,36</b>	<b>31.935,12</b>	<b>166.320,93</b>
Muebles	5.343,57	14.061,66	8.139,63	9.936,50	1.053,37	10.191,79	48.196,76	23.709,13	<b>120.632,40</b>
Juguetes, juegos y artículos de recreo	1.088,60	5.884,92	1.978,19	1.283,98	196,88	234,81	12.997,58	5.994,68	<b>29.659,63</b>
Manufacturas diversas	1.436,16	329,03	6.973,55	897,29	23,28	108,25	4.030,02	2.231,31	<b>16.028,89</b>
<b>Objetos de arte, colección, antigüedades</b>	<b>81,15</b>	<b>455,08</b>	<b>56,44</b>	<b>99,41</b>	<b>21,71</b>	<b>28,80</b>	<b>2.964,21</b>	<b>1.010,75</b>	<b>4.717,53</b>
<b>Sin codificación asignada</b>	<b>807,20</b>	<b>65.614,39</b>	<b>115,54</b>	<b>797,12</b>	<b>19.692,04</b>	<b>3.137,63</b>	<b>200,87</b>	<b>80.697,59</b>	<b>171.062,37</b>
<b>Total</b>	<b>596.104,89</b>	<b>7.069.019,93</b>	<b>542.980,11</b>	<b>537.673,56</b>	<b>4.435.454,45</b>	<b>549.449,13</b>	<b>1.503.855,73</b>	<b>2.301.359,88</b>	<b>17.535.897,70</b>

FUENTE: IEA. Estadística de intercambio de bienes entre Estados de la Unión Europea y comercio extracomunitario. Resultados de Andalucía

<sup>a</sup>Los productos se han clasificado según el arancel integrado comunitario (TARIC).<sup>b</sup>Datos provisionales.

### 10.2.4.G. Importaciones y exportaciones andaluzas según grandes grupos. Año 2005

(miles de euros)

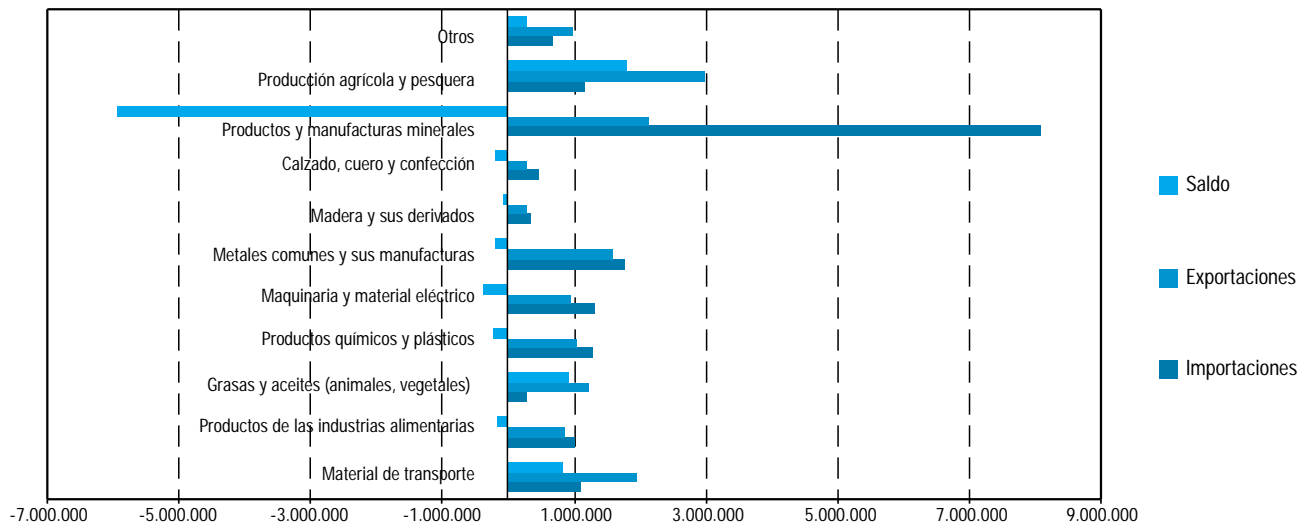

FUENTE: IEA. Estadística de intercambio de bienes entre Estados de la Unión Europea y comercio extracomunitario. Resultados de Andalucía

\*Datos provisionales.

## 10.2.5. Importaciones según origen por provincia. Años 2004-2005

(miles de euros)

	Almería	Cádiz	Córdoba	Granada	Huelva	Jaén	Málaga	Sevilla	Andalucía
<b>Año 2004</b>									
<b>Organización para la Cooperación y Desarrollo Económico (OCDE)</b>									
Alemania	39.589,21	181.757,42	55.578,21	41.344,74	142.139,25	83.467,68	109.453,43	216.320,53	869.650,47
Austria	2.301,92	26.080,61	16.021,74	1.191,98	1.005,23	3.429,54	4.201,61	13.778,37	68.010,99
Bélgica	47.332,13	37.578,64	16.423,28	44.995,37	46.504,37	29.873,73	24.087,76	65.158,35	311.953,63
Dinamarca	1.434,04	6.649,65	1.761,24	6.448,75	8.183,26	717,92	81.807,29	14.542,06	121.544,22
Finlandia	5.172,63	5.155,24	1.995,02	13.059,81	1.400,84	406,65	3.824,75	15.844,53	46.859,48
Francia	38.290,86	193.154,72	47.619,53	53.499,15	77.044,56	81.603,84	130.954,59	174.890,81	797.058,05
Grecia	2.521,91	35.213,42	1.548,37	986,62	5.627,73	946,58	3.004,72	41.457,91	91.307,26
Irlanda	277,00	4.625,32	85,72	506,42	49.560,27	2.507,41	46.391,32	113.223,37	217.176,84
Italia	66.385,36	136.271,99	101.902,65	94.233,51	160.239,73	52.456,85	107.411,84	182.339,51	901.241,46
Luxemburgo	4.047,90	292,20	393,39	659,37	575,97	873,65	3.368,90	3.617,04	13.828,42
Países Bajos	69.269,37	397.111,63	10.791,92	24.495,58	57.883,23	28.111,08	37.432,73	90.544,06	715.639,60
Portugal	28.741,74	78.953,91	47.559,43	28.419,41	159.468,80	42.597,43	51.548,11	158.829,47	596.118,32
Reino Unido	9.048,24	276.527,87	24.139,71	16.069,18	87.142,96	7.049,02	176.306,74	179.630,72	775.914,42
Suecia	17.150,71	44.011,28	17.325,17	10.231,58	54.017,23	4.051,57	16.056,95	19.618,23	182.462,72
Operaciones no asignadas con países de la Unión Europea	-	-	-	-	-	-	-	-	-
Europa no Unión Europea	19.130,32	133.639,53	27.389,74	15.624,09	24.123,67	16.970,90	79.504,82	142.240,12	458.623,18
América	12.162,98	303.779,32	39.438,87	20.219,35	186.836,10	6.534,73	58.852,64	151.218,13	779.042,12
Asia	1.967,68	26.333,31	5.532,43	2.266,36	69.040,91	46.563,90	75.603,60	11.721,03	239.029,23
Oceania	237,84	126.276,13	4.521,86	188,47	14.683,28	2.119,71	810,86	1.024,81	149.862,96
<b>Organización de Países Exportadores de Petróleo (OPEP)</b>									
Arabia Saudita	-	859.700,81	-	1,50	4.465,88	-	86,95	108,28	864.363,42
Argelia	2.164,15	151.913,30	-	3.210,46	117.086,00	-	9,72	7.095,36	281.482,00
Emiratos Árabes Unidos	0,42	292,99	18,34	70,29	0,76	0,54	699,13	123,69	1.206,16
Indonesia	2.548,11	3.739,61	1.859,04	3.117,10	189.923,12	593,95	8.728,38	12.188,53	222.697,83
Irán	95,54	191.077,40	2.221,53	2.409,97	7.136,02	369,04	3.433,00	5.737,54	212.480,04
Iraq	-	390.234,19	-	-	246.807,75	-	-	-	637.041,94
Kuwait	-	60.843,34	-	-	-	-	13,28	3,44	60.860,07
Libia	-	156.533,33	-	-	9.682,24	-	0,32	2.217,42	168.433,32
Nigeria	0,91	378.760,29	0,15	423,29	785.770,17	-	3.413,71	176,74	1.168.545,27
Qatar	-	0,45	-	802,38	36.580,12	-	1,08	0,40	37.384,43
Venezuela	1.938,96	25.816,73	0,36	47,44	4.375,24	149,67	3.827,82	2.067,93	38.224,15
<b>Nuevos países industrializados</b>									
Hong-Kong	202,76	2.084,92	2.492,92	202,99	275,42	91,28	2.550,22	770,27	8.670,79
Singapur	280,27	2.484,71	22,06	64,12	121,42	66,88	1.192,71	452,33	4.684,51
Taiwan	927,00	10.441,70	4.334,06	2.225,07	98,24	5.168,95	20.467,83	4.784,77	48.447,60
<b>Resto de países</b>									
Europa	29.752,02	485.630,37	6.968,34	12.361,29	165.082,69	16.814,47	36.975,21	107.197,77	860.782,15
América	15.712,34	163.154,03	12.277,11	35.036,53	355.197,75	9.758,06	108.559,67	33.442,14	733.137,63
Asia	26.343,37	110.426,57	28.944,68	33.872,72	31.279,04	14.482,52	182.271,90	110.773,87	538.394,65
África	117.339,21	366.354,00	14.303,07	7.416,84	163.493,09	1.893,68	74.801,13	140.602,89	886.203,90
Oceania	6,00	70.839,63	461,45	-	-	-	79,27	25,80	71.412,14
Diversos	-	314,24	-	-	-	-	-	-	314,24
<b>Total</b>	<b>562.372,89</b>	<b>5.444.054,78</b>	<b>493.931,39</b>	<b>475.701,73</b>	<b>3.262.852,35</b>	<b>459.671,21</b>	<b>1.457.734,00</b>	<b>2.023.771,26</b>	<b>14.180.089,62</b>

CONTINUA →

## 10.2.5. Importaciones según origen por provincia. Años 2004-2005

(miles de euros)

CONTINUACIÓN

	Almería	Cádiz	Córdoba	Granada	Huelva	Jaén	Málaga	Sevilla	Andalucía
<b>Año 2005*</b>									
<b>Organización para la Cooperación y Desarrollo Económico (OCDE)</b>									
Alemania	356.336,61	2.117.684,88	446.887,52	382.116,05	932.295,63	477.305,22	1.042.932,83	1.761.528,03	7.517.086,77
Austria	4.718,03	27.860,13	10.779,99	2.817,51	1.377,32	3.797,93	6.401,02	16.555,70	74.307,64
Bélgica	38.362,30	38.136,12	18.914,94	37.723,28	10.542,16	26.656,69	25.140,07	63.004,03	258.479,61
Dinamarca	3.904,12	9.408,34	1.908,91	4.611,74	6.047,43	758,43	113.565,47	16.872,07	157.076,51
Finlandia	4.937,45	4.129,51	1.238,92	5.976,12	1.222,07	810,90	5.365,41	14.725,90	38.406,28
Francia	37.915,65	158.301,08	46.182,27	37.577,53	66.117,69	76.274,71	117.529,61	195.172,89	735.071,44
Grecia	4.007,46	39.734,47	10.864,92	481,43	571,00	802,65	1.223,57	22.153,52	79.839,00
Irlanda	142,07	5.103,09	229,70	537,09	1.049,62	3.260,09	51.694,17	122.389,69	184.405,53
Italia	61.944,98	177.852,20	97.880,14	123.714,59	188.787,19	72.979,11	103.051,58	210.121,79	1.036.331,58
Luxemburgo	6.283,29	757,67	257,09	270,09	182,00	7,72	2.557,18	1.182,83	11.497,88
Países Bajos	78.582,59	432.443,77	11.320,84	29.047,29	38.539,60	41.332,10	36.608,06	100.390,78	768.265,02
Portugal	14.157,57	115.252,70	86.567,73	31.653,91	170.508,56	41.530,34	47.018,74	197.446,20	704.135,74
Reino Unido	8.720,12	134.310,29	17.825,64	11.603,74	86.471,04	4.544,77	201.192,08	169.802,91	634.470,58
Suecia	14.595,97	26.981,82	19.877,21	7.364,60	23.851,43	3.448,21	13.154,06	12.801,11	122.074,42
Operaciones no asignadas con países de la Unión Europea	-	-	-	-	-	-	-	-	-
Europa no Unión Europea	20.478,37	250.034,24	25.714,87	17.694,04	56.196,87	17.361,04	71.140,65	169.755,48	628.375,58
América	13.594,58	361.878,27	35.231,81	28.867,75	238.499,83	5.571,39	60.068,66	146.361,10	890.073,38
Asia	1.360,17	13.531,19	5.030,30	7.398,77	2.113,98	35.548,26	87.573,68	9.680,79	162.237,13
Oceanía	89,73	128.837,50	4.469,13	303,24	10.046,21	608,92	1.168,75	1.528,63	147.052,11
<b>Organización de Países Exportadores de Petróleo (OPEP)</b>									
Arabia Saudita	108,35	1.158.045,46	31,46	6.908,93	2.764,10	109,22	452,14	1.694,51	1.170.114,17
Argelia	1.150,72	126.862,90	-	3.736,94	300.681,45	74,48	43,73	8.761,27	441.311,50
Emiratos Árabes Unidos	-	33,95	106,09	64,40	17.964,37	19,47	650,12	49,88	18.888,27
Indonesia	24.328,55	6.274,90	1.960,25	2.770,80	522.988,26	354,39	7.539,43	9.736,13	575.952,71
Irán	140,81	242.623,67	2.217,24	740,30	16.421,66	597,88	1.339,62	10.216,89	274.298,07
Iraq	-	439.241,62	-	-	330.789,22	-	-	-	770.030,84
Kuwait	-	-	0,28	-	-	-	3,65	-	3,93
Libia	-	82.664,05	-	-	111.142,89	-	-	1.552,14	195.359,08
Nigeria	13,63	749.414,95	0,08	644,64	1.105.867,35	330,68	219,39	2,22	1.856.492,93
Qatar	-	-	2,19	5.724,05	30.029,24	-	12,02	23,94	35.791,44
Venezuela	6.350,78	68.025,98	5,65	7,37	27.943,29	345,90	3.035,20	207,86	105.922,03
<b>Nuevos países industrializados</b>									
Hong-Kong	291,26	1.194,37	4.039,39	470,01	136,98	320,46	3.129,73	2.519,24	12.101,44
Singapur	104,48	10.658,15	350,14	451,35	26,85	135,87	1.596,75	370,24	13.693,82
Taiwan	1.434,45	13.649,78	2.503,59	2.146,33	153,77	6.863,34	18.690,57	6.203,54	51.645,37
<b>Resto de países</b>									
Europa	21.870,66	798.968,81	4.850,74	36.695,18	247.744,82	16.968,82	44.787,94	133.848,12	1.305.735,09
América	42.849,33	424.520,49	21.661,67	46.990,21	419.471,74	20.163,45	94.012,95	96.383,70	1.166.053,54
Asia	32.701,61	116.247,93	45.616,49	40.408,60	49.184,00	23.251,24	206.064,82	147.059,72	660.534,42
África	108.421,38	593.290,64	12.397,76	7.798,18	319.839,07	2.607,66	79.341,70	121.202,06	1.244.898,46
Oceanía	2,29	118.377,19	349,58	0,22	9,78	1,04	3,11	0,39	118.743,61
Diversos	-	1.240,21	-	-	-	-	-	-	1.240,21
<b>Total</b>	<b>596.104,89</b>	<b>7.069.019,93</b>	<b>542.980,11</b>	<b>537.673,56</b>	<b>4.435.454,45</b>	<b>549.449,13</b>	<b>1.503.855,73</b>	<b>2.301.359,88</b>	<b>17.535.897,70</b>

FUENTE: IEA. Estadística de intercambio de bienes entre Estados de la Unión Europea y comercio extracomunitario. Resultados de Andalucía

\*Datos provisionales.

## 10.2.6. Exportaciones según destino por provincia. Años 2004-2005

(miles de euros)

	Almería	Cádiz	Córdoba	Granada	Huelva	Jaén	Málaga	Sevilla	Andalucía
<b>Año 2004</b>									
<b>Organización para la Cooperación y Desarrollo Económico (OCDE)</b>	<b>1.543.940,22</b>	<b>2.897.556,15</b>	<b>795.608,34</b>	<b>557.673,69</b>	<b>1.325.021,61</b>	<b>690.692,57</b>	<b>925.912,67</b>	<b>1.755.442,22</b>	<b>10.491.847,48</b>
Alemania	398.214,06	378.721,05	61.050,51	75.404,42	140.421,92	93.479,71	144.213,44	116.232,28	1.407.737,38
Austria	21.169,26	8.151,83	3.743,96	4.636,30	10.590,97	7.335,78	7.320,09	5.554,31	68.502,50
Bélgica	42.122,52	85.311,68	14.754,36	11.779,68	156.194,21	16.085,73	9.431,00	72.627,89	408.307,07
Dinamarca	19.325,65	4.969,44	8.009,93	6.790,51	6.105,53	1.930,29	18.578,66	8.951,06	74.661,07
Finlandia	12.887,19	5.770,43	969,67	2.042,62	493,89	848,00	3.027,82	6.074,45	32.114,07
Francia	263.174,87	367.620,87	118.389,20	123.650,38	218.945,68	163.002,07	112.461,11	316.025,22	1.683.269,41
Grecia	1.034,67	44.653,95	5.197,64	8.049,18	6.693,34	12.800,05	9.713,20	19.833,21	107.975,23
Irlanda	5.075,53	2.379,27	1.744,49	1.421,84	1.805,91	647,62	4.947,21	8.042,03	26.063,89
Italia	92.459,93	336.453,00	218.222,10	117.788,68	84.924,85	208.535,97	186.147,73	155.881,07	1.400.413,33
Luxemburgo	42,22	164,97	152,04	46,24	264,21	8,36	13.165,27	836,06	14.679,36
Países Bajos	215.723,45	147.337,77	16.397,97	37.058,75	165.949,64	14.583,38	29.110,38	51.494,98	677.656,31
Portugal	53.819,58	237.178,27	190.432,47	25.918,98	130.290,84	48.760,13	143.268,34	314.820,34	1.144.488,94
Reino Unido	194.340,94	330.752,65	59.866,51	93.536,87	159.385,19	35.433,50	90.844,67	131.378,95	1.095.539,27
Suecia	48.067,83	115.078,25	4.231,39	12.940,57	5.415,17	3.552,30	13.948,15	14.477,30	217.710,95
Operaciones no asignadas con países de la Unión Europea	1.555,72	128.605,52	14,49	198,25	11.019,77	0,47	48.984,78	5.925,68	196.304,69
Europa no Unión Europea	70.420,28	297.372,89	17.715,70	14.527,65	54.878,10	55.994,57	42.616,48	149.303,47	702.829,14
América	99.116,29	353.732,63	49.680,62	18.918,98	88.778,64	23.671,02	34.826,85	327.173,85	995.898,88
Asia	888,95	22.298,30	16.166,07	1.030,93	80.545,02	2.960,04	12.876,57	21.127,69	157.893,57
Oceania	4.501,30	31.003,39	8.869,23	1.932,86	2.318,73	1.063,58	430,92	29.682,38	79.802,38
<b>Organización de Países Exportadores de Petróleo (OPEP)</b>	<b>9.418,54</b>	<b>413.281,30</b>	<b>19.473,44</b>	<b>13.959,84</b>	<b>42.757,10</b>	<b>4.650,07</b>	<b>16.525,84</b>	<b>143.757,11</b>	<b>663.823,24</b>
Arabia Saudita	818,75	1.102,95	3.844,00	2.364,77	7.638,32	1.631,01	5.125,98	13.729,10	36.254,89
Argelia	1.048,89	22.496,70	6.937,56	1.102,32	5.977,91	491,36	1.468,62	91.235,67	131.040,73
Emiratos Árabes Unidos	1.057,15	2.660,52	4.711,21	2.913,93	1.582,75	1.347,33	6.924,59	7.396,01	28.593,49
Indonesia	122,04	9.543,25	232,23	1.764,88	2.630,81	0,00	120,59	2.239,27	16.653,09
Irán	1.256,85	5.829,16	120,69	1.178,20	784,24	217,62	258,89	1.792,93	11.438,58
Iraq	-	-	-	422,90	-	-	58,48	29,84	87,24
Kuwait	61,19	73,45	502,20	1.774,80	-	276,49	571,47	1.642,02	4.901,62
Libia	1,69	40.325,61	84,97	-	-	120,13	59,04	2.292,54	42.883,98
Nigeria	405,90	45.036,06	765,45	102,23	23.298,69	249,93	615,49	1.964,62	72.438,36
Qatar	81,47	274.038,22	291,52	127,91	45,05	67,23	87,39	638,02	275.376,81
Venezuela	4.564,61	12.175,38	1.983,61	2.207,91	799,34	190,48	1.263,93	20.457,97	43.643,23
<b>Nuevos países industrializados</b>	<b>680,15</b>	<b>34.300,45</b>	<b>722,11</b>	<b>7.336,03</b>	<b>11.025,42</b>	<b>754,40</b>	<b>10.846,90</b>	<b>9.469,86</b>	<b>75.135,33</b>
Hong-Kong	440,02	17.061,75	281,55	2.512,86	2.006,39	284,04	8.209,98	2.969,51	33.766,10
Singapur	232,25	12.911,44	152,01	1.737,65	3.292,29	354,81	2.340,84	1.977,70	22.999,00
Taiwan	7,89	4.327,25	288,56	3.085,51	5.726,74	115,55	296,08	4.522,65	18.370,23
<b>Resto de países</b>	<b>57.110,01</b>	<b>1.165.757,29</b>	<b>47.221,09</b>	<b>46.083,06</b>	<b>280.823,59</b>	<b>43.883,29</b>	<b>149.040,23</b>	<b>275.560,68</b>	<b>2.065.479,24</b>
Europa	13.739,26	316.375,53	15.003,53	5.604,08	17.073,37	9.020,15	23.121,26	80.364,60	480.301,77
América	4.845,74	105.555,66	13.403,49	12.223,47	13.622,25	15.857,55	10.465,87	68.314,83	244.288,86
Asia	7.734,15	212.019,20	5.777,37	14.797,54	108.573,09	8.644,71	6.443,73	55.243,79	419.233,59
África	21.403,85	343.677,71	12.483,19	12.030,14	112.512,42	9.917,01	95.573,11	68.889,01	676.486,44
Oceania	117,69	37,03	534,12	0,77	-	418,37	59,19	682,98	1.850,14
Diversos	9.269,32	188.092,15	19,38	1.427,06	29.042,46	25,50	13.377,08	2.065,48	243.318,44
<b>Total</b>	<b>1.611.148,93</b>	<b>4.510.895,19</b>	<b>863.024,99</b>	<b>625.052,63</b>	<b>1.659.627,72</b>	<b>739.980,33</b>	<b>1.102.325,63</b>	<b>2.184.229,88</b>	<b>13.296.285,30</b>

CONTINUA →

## 10.2.6. Exportaciones según destino por provincia. Años 2004-2005

(miles de euros)

CONTINUACIÓN

	Almería	Cádiz	Córdoba	Granada	Huelva	Jaén	Málaga	Sevilla	Andalucía
<b>Año 2005*</b>									
<b>Organización para la Cooperación y Desarrollo Económico (OCDE)</b>	<b>1.551.634,25</b>	<b>3.494.735,33</b>	<b>819.228,01</b>	<b>551.875,51</b>	<b>1.550.481,35</b>	<b>624.862,31</b>	<b>825.040,80</b>	<b>1.743.989,45</b>	<b>11.161.847,01</b>
Alemania	379.004,59	396.349,99	64.058,73	71.796,58	138.260,52	143.433,89	106.754,28	128.589,82	1.428.248,40
Austria	18.735,76	7.886,79	3.141,70	2.883,55	15.405,14	4.757,71	6.378,33	5.890,46	65.079,44
Bélgica	47.634,81	103.443,52	15.920,65	11.081,61	173.543,07	13.799,30	20.695,40	59.535,69	445.654,04
Dinamarca	22.946,57	7.682,37	5.513,43	6.123,50	4.710,27	785,47	42.582,65	14.303,78	104.648,03
Finlandia	12.289,75	4.641,55	1.891,82	3.092,26	672,44	775,14	2.173,33	6.493,59	32.029,88
Francia	272.464,55	385.381,80	122.322,84	116.986,54	193.029,27	140.543,65	109.590,67	353.669,78	1.693.989,09
Grecia	2.447,36	41.780,15	6.117,38	6.422,82	5.106,31	6.635,06	12.722,74	6.542,02	87.773,84
Irlanda	6.796,17	3.312,82	1.623,87	5.210,03	1.315,96	912,22	3.050,81	11.811,81	34.033,68
Italia	110.655,76	337.434,03	234.645,65	115.399,36	90.031,40	152.979,74	111.469,32	131.765,52	1.284.380,78
Luxemburgo	74,36	151,04	164,06	84,74	5,50	33,85	398,93	668,06	1.580,54
Países Bajos	225.418,77	131.529,29	17.922,66	44.748,89	229.093,19	14.807,69	19.014,55	51.029,38	733.564,41
Portugal	50.949,12	226.279,49	158.092,20	31.323,11	170.428,54	29.447,07	126.655,42	353.711,88	1.146.886,84
Reino Unido	187.478,86	318.162,04	60.667,03	80.262,64	181.451,67	21.667,56	83.063,93	149.846,24	1.082.599,97
Suecia	48.995,87	155.059,02	6.209,23	11.944,14	4.606,99	3.823,63	11.385,82	20.815,43	262.840,12
Operaciones no asignadas con países de la Unión Europea	1.838,71	214.295,17	26,54	2.322,59	18.081,90	-	64.783,65	10.906,44	312.255,01
Europa no Unión Europea	82.626,61	709.523,67	37.265,83	21.273,27	99.349,71	51.981,41	48.043,33	95.327,32	1.145.391,14
América	73.886,26	396.739,40	53.502,63	18.398,63	96.586,52	27.495,31	44.074,39	305.543,35	1.016.226,48
Asia	4.537,02	37.259,31	18.589,67	2.287,91	127.082,17	7.262,54	11.629,42	17.740,40	226.388,44
Oceanía	2.853,35	17.823,89	11.552,10	233,33	1.720,77	3.721,09	573,84	19.798,49	58.276,88
<b>Organización de Países Exportadores de Petróleo (OPEP)</b>	<b>9.975,60</b>	<b>86.039,63</b>	<b>17.052,37</b>	<b>15.092,34</b>	<b>27.707,85</b>	<b>5.535,69</b>	<b>37.765,56</b>	<b>249.615,24</b>	<b>448.784,29</b>
Arabia Saudita	886,51	415,65	5.799,27	2.836,69	1.438,44	2.465,75	5.495,78	16.681,71	36.019,79
Argelia	3.148,14	16.513,38	706,57	3.283,22	7.799,45	798,98	609,59	206.268,33	239.127,66
Emiratos Árabes Unidos	1.108,37	3.948,65	3.820,37	1.942,91	1.961,99	1.022,98	7.464,79	11.810,17	33.080,23
Indonesia	41,61	9.178,06	2,30	1.557,95	597,35	31,09	8,06	1.481,16	12.897,60
Irán	1.028,22	7.486,10	332,75	722,05	27,62	242,42	329,31	2.512,63	12.681,11
Iraq	1,00	-	-	247,06	-	-	962,86	50,67	1.261,60
Kuwait	232,97	339,12	511,62	1.826,82	-	90,69	808,90	1.319,98	5.130,09
Libia	6,09	20.422,29	81,45	-	-	-	30,58	1.568,71	22.109,12
Nigeria	1.002,63	18.856,70	441,99	16,55	15.789,77	2,17	128,17	1.053,53	37.291,51
Qatar	13,64	10,07	292,77	66,76	0,91	1,92	65,52	930,37	1.381,95
Venezuela	2.506,42	8.869,62	5.063,28	2.592,33	92,32	879,68	21.861,99	5.937,99	47.803,64
<b>Nuevos países industrializados</b>	<b>205,16</b>	<b>32.869,46</b>	<b>797,80</b>	<b>9.662,03</b>	<b>4.520,32</b>	<b>1.045,44</b>	<b>7.662,77</b>	<b>5.759,13</b>	<b>62.522,12</b>
Hong-Kong	12,74	11.585,47	360,16	3.110,86	947,00	332,05	3.980,08	2.239,05	22.567,41
Singapur	190,37	16.274,36	248,64	1.449,15	2.482,80	161,16	3.233,43	2.050,33	26.090,25
Taiwan	2,04	5.009,63	189,00	5.102,02	1.090,52	552,23	449,27	1.469,75	13.864,46
<b>Resto de países</b>	<b>62.237,26</b>	<b>1.572.527,39</b>	<b>58.770,69</b>	<b>56.629,45</b>	<b>310.400,39</b>	<b>43.117,96</b>	<b>203.365,07</b>	<b>281.007,71</b>	<b>2.588.055,91</b>
Europa	15.046,86	495.220,25	19.153,09	7.219,91	10.115,08	9.756,19	27.040,71	101.213,25	684.765,33
América	7.629,53	267.884,78	16.269,16	8.470,98	28.793,85	13.925,59	54.293,08	69.431,21	466.698,18
Asia	6.296,74	222.258,49	8.669,52	20.222,63	118.323,09	5.789,94	10.921,79	32.499,13	424.981,34
África	27.848,94	276.108,38	14.402,05	15.527,67	109.752,07	12.854,20	95.305,86	73.872,58	625.671,75
Oceanía	186,58	40.944,12	253,30	17,17	19,61	495,45	72,40	1.127,41	43.116,04
Diversos	5.228,62	270.111,37	23,57	5.171,09	43.396,69	296,58	15.731,23	2.864,13	342.823,28
<b>Total</b>	<b>1.624.052,27</b>	<b>5.186.171,80</b>	<b>895.848,87</b>	<b>633.259,34</b>	<b>1.893.109,90</b>	<b>674.561,41</b>	<b>1.073.834,20</b>	<b>2.280.371,54</b>	<b>14.261.209,33</b>

FUENTE: IEA. Estadística de intercambio de bienes entre Estados de la Unión Europea y comercio extracomunitario. Resultados de Andalucía

\*Datos provisionales.

# 10. Comercio

## 10.2.7.G. Comercio exterior de Andalucía según origen y destino. Año 2005<sup>a</sup> (miles de euros)

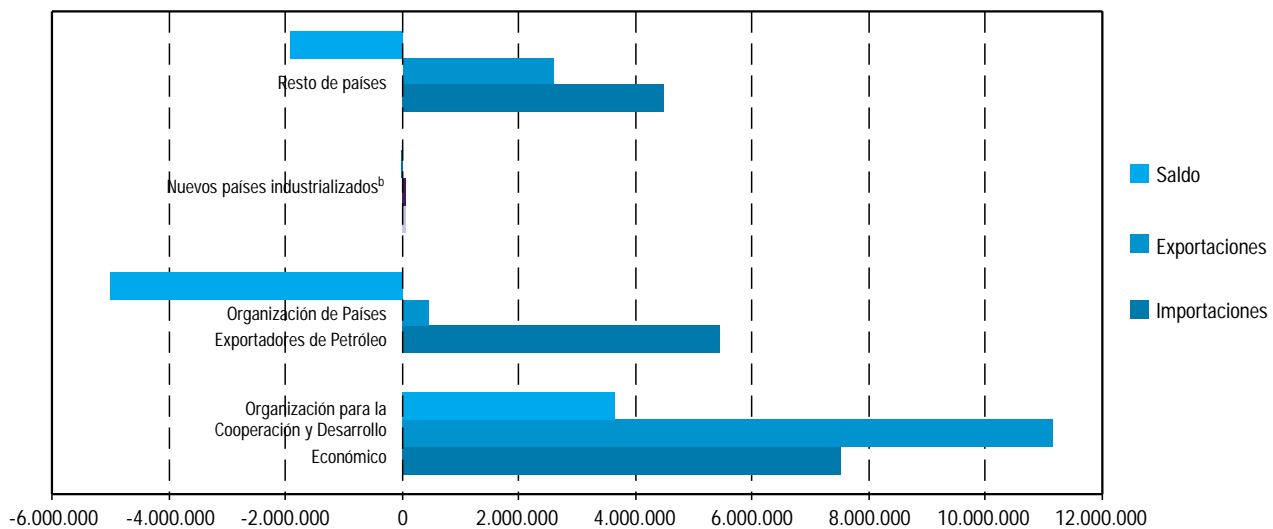

FUENTE: IEA. Estadística de intercambio de bienes entre Estados de la Unión Europea y comercio extracomunitario. Resultados de Andalucía

<sup>a</sup>Datos provisionales.

<sup>b</sup>Singapur, Taiwan, Hong-Kong.

## 11. Turismo





# Índice del capítulo 11

Fuentes y metodología .....	433
Conceptos y definiciones .....	437
<b>11.1. Oferta turística .....</b>	<b>439</b>
11.1.1.G. Evolución de la oferta turística según tipo de establecimiento en Andalucía. Años 1988-2005 .....	439
11.1.2.G. Evolución del número de plazas de establecimientos hoteleros según tipo en Andalucía. Años 1988-2005 .....	439
11.1.3. Número de hoteles según categoría y plazas de los mismos por provincia. Año 2005 .....	440
11.1.4. Número de pensiones según categoría y plazas de las mismas por provincia. Año 2005 .....	440
11.1.5. Campamentos de turismo según categoría y plazas de los mismos por provincia. Año 2005 .....	441
11.1.6. Apartamentos turísticos según categoría y plazas de los mismos por provincia. Año 2005 .....	441
11.1.7. Restaurantes según categoría y plazas de los mismos por provincia. Año 2005 .....	442
11.1.8. Cafeterías según categoría y plazas de las mismas por provincia. Año 2005 .....	442
11.1.9. Agencias de viajes con título concedido en Andalucía según modalidad de contratación por provincia. Años 2002-2005 .....	443
11.1.10. Establecimientos turísticos rurales y plazas de los mismos por provincia. Año 2005 .....	443
11.1.11. Índice de precios de consumo de los principales países competidores del área mediterránea para Andalucía. Años 2004-2005 .....	444
11.1.12. Tipo de cambio nominal de los principales países competidores del área mediterránea para Andalucía. Años 2004-2005 .....	444
<b>11.2. Demanda turística .....</b>	<b>445</b>
11.2.1.G. Evolución de la cuota de participación de Andalucía en el movimiento hotelero español. Años 1999-2005 ..	445
11.2.2. Cuota de participación de Andalucía en el movimiento hotelero español según distribución por país de residencia. Año 2004 .....	445
11.2.3. Viajeros entrados en establecimientos hoteleros según país de procedencia por provincia de alojamiento. Año 2005 .....	446
11.2.4. Pernoctaciones en establecimientos hoteleros según país de procedencia por provincia de alojamiento. Año 2005 .....	447
11.2.5. Número de viajeros entrados y pernoctaciones realizadas en establecimientos hoteleros según categoría de los mismos por provincia de alojamiento. Año 2005 .....	448
11.2.6. Grado de ocupación por plazas en establecimientos hoteleros según mes por provincia de alojamiento. Año 2005 .....	449
11.2.7.G. Grado de ocupación mensual de los establecimientos hoteleros de Andalucía. Año 2005 .....	449
11.2.8. Número de turistas en Andalucía según procedencia por provincia. Año 2005 .....	450
11.2.9. Estancia media de los turistas en Andalucía según procedencia por provincia. Año 2005 .....	450
11.2.10. Gasto medio diario ponderado de los turistas en Andalucía según procedencia por provincia. Año 2005 ...	450
11.2.11. Distribución de los turistas en Andalucía según responsable de la organización del viaje por provincia. Año 2005 .....	451

11.2.12.G.	Distribución de los turistas según el motivo del viaje en Andalucía. Año 2005 .....	451
11.2.13.	Calificación media del viaje de los turistas en Andalucía según concepto por provincia. Año 2005 .....	452
11.2.14.	Distribución de los turistas en Andalucía según tipo de alojamiento utilizado por provincia. Año 2005 .....	452
11.2.15.	Cuota de participación de cada provincia en el movimiento hotelero de Andalucía. Años 2004-2005 .....	453
11.2.16.G.	Personal empleado en establecimientos hoteleros por provincia. Año 2005 .....	454
11.2.17.G.	Personal empleado en establecimientos hoteleros por mes en Andalucía. Año 2005 .....	454

# Fuentes y metodología

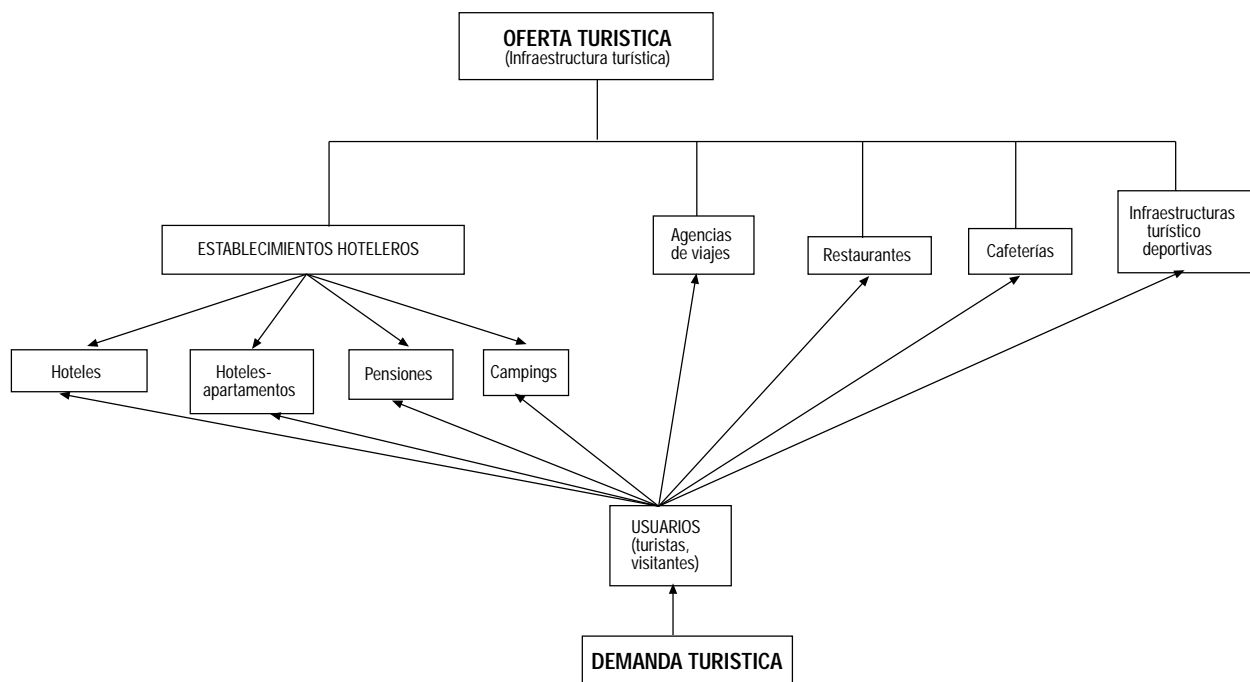

## Encuesta de Coyuntura Turística de Andalucía (ECTA). IEA

Dada la relevancia del turismo en la economía regional, la mejora de la información disponible sobre este sector en Andalucía reviste de una especial importancia.

Por otra parte, la existencia de lagunas de información sobre algunos aspectos del turismo en Andalucía pone de relieve la necesidad de contar con instrumentos que faciliten su conocimiento, particularmente en lo que se refiere a tres apartados:

- Conocimiento del número, distribución y características de los viajeros que se desplazan por Andalucía con fines turísticos.

- Cuantía y composición del gasto turístico en la región.
- Motivaciones de los turistas para viajar por el territorio andaluz y la opinión que manifiestan sobre la oferta turística y los servicios recibidos durante su estancia.

Para hacer frente a las necesidades y carencias expuestas, el Instituto de Estadística de Andalucía ha realizado la Encuesta de Coyuntura Turística de Andalucía (ECTA).

Transcurrido el periodo necesario para la evaluación de la operación estadística, así como a la depuración y verificación de la consistencia de los datos, se procedió a la publicación de los mismos con periodicidad trimestral.

### *Conceptos y objetivos*

La ECTA centra su investigación en el mercado turístico, pues se trata de una operación estadística que persigue el conocimiento de la demanda turística que se genera en la Comunidad Autónoma de Andalucía.

El objetivo de la ECTA es ofrecer información sobre la evolución y composición del gasto que realizan los turistas, así como la opinión que les merece su estancia en nuestra comunidad.

Como características generales hay que señalar:

- Encuesta continua de periodicidad trimestral (cuatro oleadas al año). El tipo de muestreo aplicado es un muestreo con doble estratificación (por zona y nacionalidad) y por cuotas.
- Indicador de coyuntura, que refleja los movimientos a corto plazo de las variables que investiga.
- La consulta se dirige al conocimiento del perfil del turista que visita Andalucía, gasto que realiza y valoración de su viaje.
- Se realiza mediante el establecimiento de puntos testigo (puntos de encuestación) para la recogida de información.

### *Ámbito de estudio de la encuesta*

El ámbito geográfico se circunscribe a todo el territorio de la Comunidad Autónoma de Andalucía. En cuanto al ámbito poblacional, está formado por el conjunto de viajeros que se desplazan por Andalucía con fines turísticos.

De acuerdo con la definición establecida por la Organización Mundial del Turismo (OMT), a efectos estadísticos, turismo es "el conjunto de actividades que realizan las personas durante sus viajes y estancias en lugares distintos al de su entorno habitual, por un periodo de tiempo consecutivo inferior a un año, con fines de ocio, por negocios y otros motivos" (definición aprobada por la OMT en la Conferencia de Ottawa, junio 1991).

Para poder determinar qué desplazamientos van a considerarse dentro del entorno habitual y cuáles no, se ha procedido a dividir Andalucía en distintas zonas. Así pues, se han delimitado 24 zonas que cubren todo el territorio andaluz. De esta forma, a efecto de esta operación estadística, se considera turista:

- Todas aquellas personas que, siendo residentes fuera de Andalucía, visitan la Comunidad Autónoma por motivo distinto al de ejercer una actividad que se remunere en el lugar visitado.
- Todas aquellas personas que, siendo residentes en Andalucía, se desplazan a una zona distinta de la de residencia por un motivo distinto al de ejercer una actividad que se remunere en el lugar visitado.

De acuerdo con el Sistema Europeo de Cuentas (SEC) es población residente de un país o territorio "el conjunto de personas nacionales o extranjeras, establecidas en el país de forma permanente, aunque dichas personas se encuentren temporalmente ausentes". Por persona establecida de manera permanente se entiende a "toda persona que permanece o que tiene la intención de hacerlo en el territorio económico del país por un periodo superior a un año".

Se excluye de la definición de turistas a los excursionistas, que son "aquellas personas que, si bien responden a la definición de turistas, no pernoctan en el lugar visitado".

Las variables objeto de estudio de la ECTA se pueden clasificar en tres bloques:

- Composición del turismo: variables dirigidas a obtener el perfil del turista que visita Andalucía. Son las siguientes: residencia, pernoctaciones y tipo de alojamiento.

- Volumen y composición del gasto: se entiende por gasto del turista todo gasto de consumo efectuado por una persona calificada como turista o por cuenta de él, durante su desplazamiento y su estancia en el lugar de destino. Para el cálculo del gasto medio diario se investigan dos tipos de gasto: gasto total de estancia y gasto diario.

- Opinión y grado de satisfacción: se busca conocer los motivos que atraen al turista a Andalucía, así como el grado de satisfacción por los servicios recibidos.

### **Encuesta de ocupación en alojamientos hoteleros. Resultados de Andalucía. IEA**

EL Instituto Nacional de Estadística realiza, con periodicidad mensual, la operación estadística Encuesta de ocupación hotelera, la cual recoge información sobre la oferta y la demanda hotelera.

Dada la importancia del sector turístico en nuestra Comunidad Autónoma, el Instituto de Estadística de Andalucía estableció un cauce de colaboración con el INE en esta operación, para así obtener información sobre la actividad hotelera en Andalucía. De esta forma, se descentralizó la elaboración de la actividad, sin desmedro de la posterior integración de los resultados al nivel de comunidad autónoma y nacional.

El objetivo general de la encuesta es la obtención de índices sintéticos que evalúen la actividad del sector turístico y permitan realizar previsiones de la misma a corto plazo. Dicho objetivo, restringido a la Comunidad Autónoma andaluza, es el que se pretendió obtener al asumir la descentralización.

Los objetivos específicos de la encuesta son:

- Conocer los flujos de actividad de los establecimientos que proporcionan alojamiento a los turistas.
- Medir el movimiento estacional de los clientes en estos establecimientos.
- Analizar el grado de utilización de los establecimientos hoteleros.
- Calcular la duración media de las estancias en dichos establecimientos.
- Conocer las perspectivas a corto plazo del sector.
- Estudiar el origen de la demanda turística, clasificando los no residentes en España por países y los residentes por comunidades autónomas.

### *Metodología*

El Instituto Nacional de Estadística envía cada mes al Instituto de Estadística de Andalucía los resultados provisionales que ofrece la encuesta durante el mes anterior en las ocho provincias andaluzas. Es importante destacar que la encuesta es exhaustiva, es decir, investiga todos los establecimientos hoteleros, excepto para la categoría de una estrella de plata en todas las provincias, y las categorías dos y tres de plata y tres de oro en la provincia de Málaga, donde se establece una muestra.

Las estimaciones se publican desagregadas por categorías hasta el nivel que permite el mantenimiento del secreto estadístico. La máxima categoría que pueda publicarse acumulará las estimaciones de ella y las superiores categorías no publicables.

El ámbito de la encuesta se define respecto a la población investigada, el tiempo y el espacio.

El periodo de referencia de la encuesta es mensual.

La población objeto del estudio está formada por establecimientos hoteleros, considerados aquellos dedicados a prestar alojamiento de forma profesional y habitual mediante precio, con o sin otros servicios. Se clasifican en hoteles y hoteles-apartamentos de cinco, cuatro, tres, dos y una estrella de oro, y pensiones de dos y una estrella de plata.

El marco utilizado para la encuesta es el definido por los alojamientos hoteleros inscritos en el directorio de la Consejería de Turismo, Comercio y Deporte.

#### **Otras fuentes**

- Consejería de Turismo, Comercio y Deporte.
- IEA. Encuesta de Ocupación en Acampamentos Turísticos. Resultados de Andalucía. (EOAT)
- INE. Encuesta de ocupación hotelera.



# Conceptos y definiciones

## 11.1. Oferta turística

### Agencias de viajes

Son aquellas empresas que, en posesión del título-licencia correspondiente, se dedican profesionalmente en exclusividad al ejercicio de actividades de mediación y/o organización de servicios turísticos, pudiendo utilizar medios propios en la prestación de los mismos (Real Decreto 271/1988). Dependiendo del servicio que realicen pueden presentarse las siguientes categorías:

- Mayoristas: aquéllas que proyectan, elaboran y organizan toda clase de servicios y paquetes turísticos para su ofrecimiento a las agencias minoristas, no pudiendo ofrecer sus productos directamente al usuario o consumidor.

- Minoristas: aquéllas que, o bien comercializan el producto de las agencias mayoristas proporcionándolo directamente al usuario o consumidor, o bien proyectan, elaboran y organizan toda clase de servicios y paquetes turísticos directamente al usuario, no pudiendo ofrecer sus productos a otras agencias.

- Mayoristas-minoristas: aquéllas que pueden simultanear las actividades mencionadas en los dos apartados anteriores.

### Establecimientos hoteleros

Incluye los hoteles, hoteles-apartamento y pensiones. Se clasifican en estrellas de oro (cinco, cuatro, tres, dos y una) y estrellas de plata (dos y una) siguiendo la normativa de la Secretaría General de Turismo. El número de plazas equivale al número de personas que pueden pernoctar en las camas instaladas permanentemente en el mismo. Se excluyen las camas supletorias que se pueden instalar a petición del huésped; las camas de matrimonio dan lugar a dos plazas.

- Hotel: establecimiento que, ofreciendo alojamiento con o sin otros servicios, ocupa la totalidad de un edificio o parte independizada del mismo, o un conjunto de edificios con unidad de explotación, constituyendo sus dependencias un todo homogéneo, con entradas, ascensores y escaleras de uso exclusivo, y reuniendo los requisitos técnicos mínimos que establece su reglamentación.

- Hotel-apartamento: ofrece los servicios comunes propios de los hoteles, y además las instalaciones adecuadas para la conservación, elaboración y consumo de alimentos dentro de cada unidad de alojamiento.

- Pensión: establecimiento que no reúne las condiciones del grupo de hoteles –unidad homogénea de explotación–, tal y como establecen las prescripciones del Decreto 110/86 de 18 de junio, sobre ordenación y clasificación de los establecimientos hoteleros de Andalucía, pudiendo utilizar la denominación hostel incorporada al rótulo o al nombre comercial, pero sin que ello les excuse del empleo del distintivo correspondiente a las pensiones en los términos dispuestos en los artículos 51 y 52 del citado Decreto.

### Apartamentos turístico

Los bloques o conjuntos de apartamentos, y los conjuntos de villas, chalés, bungalows y similares, que sean ofrecidos empresarialmente en alquiler, de modo habitual, debidamente dotados de mobiliario, instalaciones, servicios y equipo para su inmediata ocupación, por motivos vacacionales o turísticos.

### Casas rurales

Se entiende por casas rurales aquéllas en las que concurren las siguientes circunstancias:

- Que estén ubicadas en el medio rural, entendiéndose éste como el espacio donde se desarrollan las actividades típicamente agrícolas, forestales, extractivas, pesqueras y ganaderas, y que sus características tipológicas sean, preferentemente, las de la zona geográfica donde se ubica la casa rural.

- Que ofrezcan un máximo de 15 plazas para el alojamiento de huéspedes.

Asimismo, tendrán la consideración de alojamientos en casas rurales las estancias en instalaciones ubicadas en el medio rural que, complementariamente al alojamiento, oferten actividades relacionadas con la naturaleza: medioambientales, cinegéticas, etc., siempre que dichos establecimientos cumplan los requisitos contemplados en el Decreto 94/1995, de 4 de abril, sobre ordenación de los alojamientos en casas rurales andaluzas (BOJA núm. 70 de 13 de mayo de 1995).



### **Campamentos de turismo (camping)**

Campamentos públicos de turismo radicados en territorio andaluz, definidos como aquellos espacios de terreno debidamente delimitados, dotados y acondicionados, destinados a facilitar a las personas, de modo habitual y mediante precio, un lugar para hacer vida al aire libre durante tiempo limitado con fines vacacionales o turísticos y utilizando, como residencia, albergues móviles, tiendas de campaña, caravanas u otros elementos similares fácilmente transportables. (Decreto 154/1987, de 3 de junio, sobre ordenación y clasificación de los campamentos de turismo de Andalucía. BOJA núm. 64, de 21 de julio de 1987).

### **Restaurantes**

Establecimientos, cualquiera que sea su denominación, que sirvan al público, mediante pago, comidas y bebidas, para ser consumidas en el mismo local. Se excluyen las cafeterías, comedores universitarios, cantinas escolares, los comedores para trabajadores de una empresa, así como todo establecimiento dedicado únicamente a servir comidas y bebidas a contingentes particulares (Orden de 17 de marzo de 1965, BOE núm. 75, de 29 de marzo de 1965).

### **Cafeterías**

Aquellos establecimientos, cualquiera que sea su denominación que, además de helados, batidos, refrescos, infusiones y bebidas en general, sirvan al público, mediante pago, principalmente en la barra o mostrador, y a cualquier hora, dentro de las que permanezca abierto el establecimiento, platos fríos y calientes, simples y combinados, confeccionados de ordinario a la plancha para refrigerio rápido. (Orden de 18 de marzo de 1965, por la que se aprueba la ordenación turística de cafeterías, modificada por Orden de 29 de julio de 1978 y Orden de 6 abril de 1987).

### **Atraques**

Los atraques son espacios de agua especialmente diseñados y dotados para la estancia de embarcaciones deportivas amarradas por los mismos. Se clasifican según la longitud en metros de eslora.

### **Índice de Precios de Consumo (IPC)**

Ver capítulo 14.

### **Tipo de cambio nominal**

En general, el tipo de cambio mide la relación de valor nominal entre dos divisas.

## **11.2. Demanda turística**

### **Estancia media**

Número de días que como promedio permanecen los turistas en el destino turístico elegido. Se obtiene con el cociente entre el número de pernотaciones y de viajeros alojados en establecimientos hoteleros durante el periodo considerado.

### **Grado de ocupación**

Esta variable relaciona la capacidad de alojamiento disponible cada mes y su utilización efectiva en el mismo periodo. Se define respecto a las plazas y a las habitaciones.

- Grado de ocupación por plazas: el grado de ocupación mensual por plazas es la relación entre el total de las pernотaciones y el producto de las plazas, incluyendo las camas supletorias, por los días a que se refieren las pernотaciones. Los resultados se expresan en porcentajes. Este cociente se obtiene para cada categoría de establecimiento y nivel geográfico. Por su parte, el grado de ocupación anual por plazas se calcularía como el cociente de la suma de las estimaciones de las pernотaciones en los doce meses entre la suma de las plazas disponibles estimadas de los doce meses, multiplicado por cien.

- Grado de ocupación por habitaciones: el grado de ocupación mensual por habitaciones es el cociente de la media diaria de habitaciones ocupadas en el mes entre el total de habitaciones disponibles en los hoteles de la muestra en ese periodo. Por su parte, el grado de ocupación anual por habitaciones se calcularía como el cociente de la suma de las estimaciones del total de habitaciones ocupadas en los doce meses y la suma de las habitaciones disponibles en ese mismo periodo. Los resultados se expresan en porcentaje.

### **Pernотación (plaza ocupada)**

Es la ocupación por una persona de una o más plazas o de una cama supletoria dentro de una jornada hotelera y en un mismo establecimiento. Así, si una persona ocupa en el mismo día plazas en alojamientos distintos, producirá más de una pernотación.

### **Viajeros entrados (viajeros alojados)**

Es el número de personas que se registran en el establecimiento durante el periodo de referencia. Para el conjunto de la Comunidad Autónoma el número de viajeros alojados en los establecimientos no es, igual al número de viajeros, ya que una misma persona se registra cada vez que llega a un establecimiento distinto aún dentro del mismo viaje.

## 11. Turismo

### 11.1. Oferta turística

#### 11.1.1.G. Evolución de la oferta turística según tipo de establecimiento<sup>a</sup> en Andalucía. Años 1988-2005

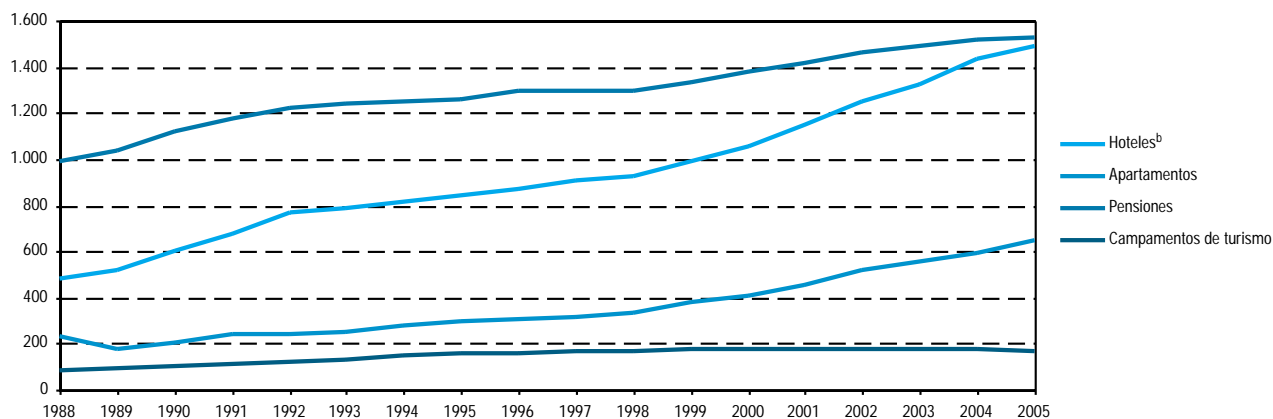

FUENTE: Consejería de Turismo, Comercio y Deporte

<sup>a</sup>Se consideran los establecimientos dados de alta en el Registro de Alojamientos Turísticos a 31 de diciembre.

<sup>b</sup>Se incluyen los hoteles y los hoteles-apartamentos.

#### 11.1.2.G. Evolución del número de plazas de establecimientos<sup>a</sup> hoteleros según tipo en Andalucía. Años 1988-2005

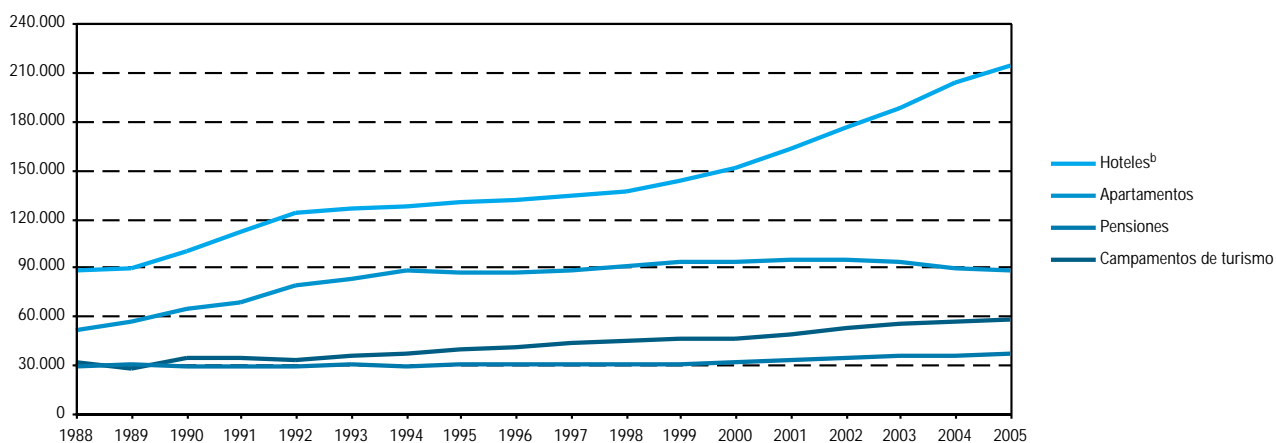

FUENTE: Consejería de Turismo, Comercio y Deporte

<sup>a</sup>Se consideran los establecimientos dados de alta en el Registro de Alojamientos Turísticos a 31 de diciembre.

<sup>b</sup>Se incluyen los hoteles y los hoteles-apartamentos.

## 11. Turismo

### 11.1.3. Número de hoteles según categoría y plazas de los mismos por provincia. Año 2005<sup>a</sup>

	Almería	Cádiz	Córdoba	Granada	Huelva	Jaén	Málaga	Sevilla	Andalucía
<b>Número de hoteles<sup>b</sup></b>									
Una estrella	19	52	15	42	12	26	45	31	<b>242</b>
Dos estrellas	32	71	29	69	30	47	96	43	<b>417</b>
Tres estrellas	32	62	17	77	17	41	147	43	<b>436</b>
Cuatro estrellas	44	63	14	38	23	12	113	48	<b>355</b>
Cinco estrellas	2	7	-	3	3	-	20	5	<b>40</b>
<b>Total</b>	<b>129</b>	<b>255</b>	<b>75</b>	<b>229</b>	<b>85</b>	<b>126</b>	<b>421</b>	<b>170</b>	<b>1.490</b>
<b>Plazas</b>									
Una estrella	561	1.792	785	1.861	513	731	1.523	1.236	<b>9.002</b>
Dos estrellas	1.240	2.994	1.357	3.674	1.702	1.723	4.428	2.567	<b>19.685</b>
Tres estrellas	6.599	5.793	1.640	7.403	4.062	3.056	27.452	4.484	<b>60.489</b>
Cuatro estrellas	17.129	18.490	2.450	8.904	11.188	1.246	40.575	12.776	<b>112.758</b>
Cinco estrellas	960	1.502	-	363	840	-	6.586	1.443	<b>11.694</b>
<b>Total</b>	<b>26.489</b>	<b>30.571</b>	<b>6.232</b>	<b>22.205</b>	<b>18.305</b>	<b>6.756</b>	<b>80.564</b>	<b>22.506</b>	<b>213.628</b>

FUENTE: Consejería de Turismo, Comercio y Deporte

<sup>a</sup>Se consideran los establecimientos dados de alta en el Registro de Alojamientos Turísticos de Andalucía a 31 de diciembre.

<sup>b</sup>Se incluyen los hoteles y hoteles-apartamentos.

### 11.1.4. Número de pensiones según categoría y plazas de las mismas por provincia. Año 2005\*

	Almería	Cádiz	Córdoba	Granada	Huelva	Jaén	Málaga	Sevilla	Andalucía
<b>Número de pensiones</b>									
Una estrella	108	206	78	181	61	68	156	136	<b>994</b>
Dos estrellas	44	87	36	96	27	24	150	71	<b>535</b>
<b>Total</b>	<b>152</b>	<b>293</b>	<b>114</b>	<b>277</b>	<b>88</b>	<b>92</b>	<b>306</b>	<b>207</b>	<b>1.529</b>
<b>Plazas</b>									
Una estrella	2.374	5.103	1.444	3.386	1.427	1.189	3.219	2.619	<b>20.761</b>
Dos estrellas	1.528	2.705	1.052	3.028	672	583	3.886	2.116	<b>15.570</b>
<b>Total</b>	<b>3.902</b>	<b>7.808</b>	<b>2.496</b>	<b>6.414</b>	<b>2.099</b>	<b>1.772</b>	<b>7.105</b>	<b>4.735</b>	<b>36.331</b>

FUENTE: Consejería de Turismo, Comercio y Deporte

\*Se consideran los establecimientos dados de alta en el Registro de Alojamientos Turísticos de Andalucía a 31 de diciembre.

### 11.1.5. Campamentos de turismo según categoría y plazas de los mismos por provincia. Año 2005\*

	Almería	Cádiz	Córdoba	Granada	Huelva	Jaén	Málaga	Sevilla	Andalucía
<b>Primera</b>									
Establecimientos	2	6	1	4	4	2	6	1	<b>26</b>
Plazas	872	4.140	300	1.788	7.416	1.089	3.791	180	<b>19.576</b>
<b>Segunda</b>									
Establecimientos	13	28	6	17	9	3	18	7	<b>101</b>
Plazas	7.953	13.340	2.489	5.092	10.860	651	11.300	3.057	<b>54.742</b>
<b>Tercera</b>									
Establecimientos	4	2	-	4	-	8	8	-	<b>26</b>
Plazas	390	309	-	739	-	3.571	1.339	-	<b>6.348</b>
<b>Área de acampada</b>									
Establecimientos	2	1	1	-	-	-	-	4	<b>8</b>
Plazas	240	201	600	-	-	36	-	621	<b>1.698</b>
<b>Cortijo</b>									
Establecimientos	3	2	1	1	1	1	-	1	<b>10</b>
Plazas	150	120	18	60	60	54	-	60	<b>522</b>
<b>Bungalow</b>									
Plazas	807	1.539	619	408	832	151	-	650	<b>5.006</b>
<b>Total</b>									
Establecimientos	<b>24</b>	<b>39</b>	<b>9</b>	<b>26</b>	<b>14</b>	<b>14</b>	<b>32</b>	<b>13</b>	<b>171</b>
Plazas	<b>10.412</b>	<b>19.649</b>	<b>4.026</b>	<b>8.087</b>	<b>19.168</b>	<b>5.552</b>	<b>16.430</b>	<b>4.568</b>	<b>87.892</b>

FUENTE: Consejería de Turismo, Comercio y Deporte

\*Se consideran los establecimientos dados de alta en el Registro de Alojamientos Turísticos de Andalucía a 31 de diciembre.

### 11.1.6. Apartamentos turísticos según categoría y plazas de los mismos por provincia. Año 2005<sup>ab</sup>

	Almería	Cádiz	Córdoba	Granada	Huelva	Jaén	Málaga	Sevilla	Andalucía
<b>Una llave</b>									
Establecimientos	28	49	5	47	5	25	156	4	<b>319</b>
Plazas	4.092	2.363	235	1.494	224	777	7.521	229	<b>16.935</b>
<b>Dos llaves</b>									
Establecimientos	10	19	4	48	21	14	87	11	<b>214</b>
Plazas	1.602	898	125	1.531	1.900	375	9.950	345	<b>16.726</b>
<b>Tres llaves</b>									
Establecimientos	3	4	-	28	3	1	67	5	<b>111</b>
Plazas	3.252	1.688	-	1.238	805	106	14.329	1.106	<b>22.524</b>
<b>Cuatro llaves</b>									
Establecimientos	-	2	-	-	-	-	5	-	<b>7</b>
Plazas	-	122	-	-	-	-	1.703	-	<b>1.825</b>
<b>Total</b>									
Establecimientos	<b>41</b>	<b>74</b>	<b>9</b>	<b>123</b>	<b>29</b>	<b>40</b>	<b>315</b>	<b>20</b>	<b>651</b>
Plazas	<b>8.946</b>	<b>5.071</b>	<b>360</b>	<b>4.263</b>	<b>2.929</b>	<b>1.258</b>	<b>33.503</b>	<b>1.680</b>	<b>58.010</b>

FUENTE: Consejería de Turismo, Comercio y Deporte

<sup>a</sup>Se consideran los establecimientos dados de alta en el Registro de Alojamientos Turísticos de Andalucía a 31 de diciembre.

<sup>b</sup>Se contabilizan tanto bloques de apartamentos como apartamentos individuales.

## 11. Turismo

### 11.1.7. Restaurantes según categoría y plazas de los mismos por provincia. Año 2005\*

	Almería	Cádiz	Córdoba	Granada	Huelva	Jaén	Málaga	Sevilla	Andalucía
<b>Un tenedor</b>									
Establecimientos	421	663	407	765	508	273	1.304	287	<b>4.628</b>
Plazas	34.157	38.631	22.650	41.917	33.417	19.464	84.094	19.009	<b>293.339</b>
<b>Dos tenedores</b>									
Establecimientos	125	428	89	325	210	238	1.015	356	<b>2.786</b>
Plazas	13.936	36.012	7.889	27.082	24.109	19.916	77.571	28.731	<b>235.246</b>
<b>Tres tenedores</b>									
Establecimientos	14	48	1	4	2	18	212	31	<b>330</b>
Plazas	2.256	6.727	153	356	160	1.624	15.778	3.948	<b>31.002</b>
<b>Cuatro tenedores</b>									
Establecimientos	-	11	-	1	-	15	26	7	<b>60</b>
Plazas	-	906	-	111	-	1.424	3.037	789	<b>6.267</b>
<b>Cinco tenedores</b>									
Establecimientos	-	2	-	1	-	-	2	1	<b>6</b>
Plazas	-	416	-	70	-	-	183	100	<b>769</b>
<b>Total</b>									
Establecimientos	<b>560</b>	<b>1.152</b>	<b>497</b>	<b>1.096</b>	<b>720</b>	<b>544</b>	<b>2.559</b>	<b>682</b>	<b>7.810</b>
Plazas	<b>50.349</b>	<b>82.692</b>	<b>30.692</b>	<b>69.536</b>	<b>57.686</b>	<b>42.428</b>	<b>180.663</b>	<b>52.577</b>	<b>566.623</b>

FUENTE: Consejería de Turismo, Comercio y Deporte

\*Se consideran los establecimientos dados de alta en el Registro de Alojamientos Turísticos de Andalucía a 31 de diciembre.

### 11.1.8. Cafeterías según categoría y plazas de las mismas por provincia. Año 2005\*

	Almería	Cádiz	Córdoba	Granada	Huelva	Jaén	Málaga	Sevilla	Andalucía
<b>Una taza</b>									
Establecimientos	92	195	61	129	60	91	488	83	<b>1.199</b>
Plazas	5.364	10.766	2.976	7.166	3.329	3.914	22.062	5.054	<b>60.631</b>
<b>Dos tazas</b>									
Establecimientos	6	29	1	16	2	12	43	19	<b>128</b>
Plazas	520	3.383	128	1.421	84	811	2.582	1.503	<b>10.432</b>
<b>Tres tazas</b>									
Establecimientos	-	4	1	1	-	1	4	7	<b>18</b>
Plazas	-	166	68	332	-	40	416	1.104	<b>2.126</b>
<b>Total</b>									
Establecimientos	<b>98</b>	<b>228</b>	<b>63</b>	<b>146</b>	<b>62</b>	<b>104</b>	<b>535</b>	<b>109</b>	<b>1.345</b>
Plazas	<b>5.884</b>	<b>14.315</b>	<b>3.172</b>	<b>8.919</b>	<b>3.413</b>	<b>4.765</b>	<b>25.060</b>	<b>7.661</b>	<b>73.189</b>

FUENTE: Consejería de Turismo, Comercio y Deporte

\*Se consideran los establecimientos dados de alta en el Registro de Alojamientos Turísticos de Andalucía a 31 de diciembre.

### 11.1.9. Agencias de viajes con título concedido en Andalucía según modalidad de contratación por provincia. Años 2002-2005\*

	Almería	Cádiz	Córdoba	Granada	Huelva	Jaén	Málaga	Sevilla	Andalucía
<b>Año 2002</b>									
Mayorista	-	-	-	-	-	1	1	-	2
Minorista	2	3	4	6	3	2	11	6	37
Mayorista-minorista	-	-	-	1	-	-	-	1	2
<b>Total</b>	<b>2</b>	<b>3</b>	<b>4</b>	<b>7</b>	<b>3</b>	<b>3</b>	<b>12</b>	<b>7</b>	<b>41</b>
<b>Año 2003</b>									
Mayorista	-	-	-	-	-	-	-	1	1
Minorista	6	3	3	12	4	2	16	18	64
Mayorista-minorista	-	-	-	1	-	-	3	1	5
<b>Total</b>	<b>6</b>	<b>3</b>	<b>3</b>	<b>13</b>	<b>4</b>	<b>2</b>	<b>19</b>	<b>20</b>	<b>70</b>
<b>Año 2004</b>									
Mayorista	-	-	-	-	-	-	-	-	-
Minorista	8	9	7	13	2	4	16	26	85
Mayorista-minorista	-	-	-	2	2	-	3	1	8
<b>Total</b>	<b>8</b>	<b>9</b>	<b>7</b>	<b>15</b>	<b>4</b>	<b>4</b>	<b>19</b>	<b>27</b>	<b>93</b>
<b>Año 2005</b>									
Mayorista	-	-	1	-	-	-	2	-	3
Minorista	14	17	11	10	5	12	41	32	142
Mayorista-minorista	-	2	1	4	1	-	8	-	16
<b>Total</b>	<b>14</b>	<b>19</b>	<b>13</b>	<b>14</b>	<b>6</b>	<b>12</b>	<b>51</b>	<b>32</b>	<b>161</b>

FUENTE: Consejería de Turismo, Comercio y Deporte

\*Se consideran los establecimientos dados de alta en el Registro de Alojamientos Turísticos a 31 de diciembre.

### 11.1.10. Establecimientos turísticos rurales y plazas de los mismos por provincia. Año 2005\*

	Almería	Cádiz	Córdoba	Granada	Huelva	Jaén	Málaga	Sevilla	Andalucía
Establecimientos	61	73	106	91	118	125	154	50	778
Plazas	490	582	906	824	614	853	1.049	610	5.928

FUENTE: Consejería de Turismo, Comercio y Deporte

\*Se consideran los establecimientos dados de alta en el Registro de Alojamientos Turísticos de Andalucía a 31 de diciembre.

## 11. Turismo

### 11.1.11. Índice de precios de consumo de los principales países competidores del área mediterránea para Andalucía. Años 2004-2005 (Base 2001)

	Enero	Febrero	Marzo	Abril	Mayo	Junio	Julio	Agosto	Septiembre	Octubre	Noviembre	Diciembre
<b>Año 2004</b>												
Andalucía	107,0	107,1	108,0	109,6	110,3	110,5	109,4	109,9	110,1	111,1	111,5	111,3
Resto de España	107,5	107,6	108,2	109,7	110,4	110,5	109,8	110,3	110,5	111,6	111,9	111,8
Egipto	112,9	115,2	117,2	119,0	119,1	119,20	120,1	119,9	121,6	123,2	123,0	123,3
Francia	104,7	105,2	105,8	106,1	106,4	106,4	106,3	106,5	106,6	106,9	106,9	107,1
Grecia	108,2	107,9	110,6	110,9	111,4	111,0	109,0	108,8	110,9	111,8	111,9	112,4
Italia	106,3	106,6	106,9	107,2	107,5	107,6	107,7	108,0	108,0	108,0	108,1	108,3
Marruecos	104,5	104,9	105,1	105,3	105,6	105,1	104,9	106,0	106,4	106,7	106,5	105,6
Portugal	108,2	107,9	108,2	109,1	109,9	110,1	109,9	109,4	109,4	110,1	110,7	110,8
Reino Unido	105,6	106,0	106,5	107,2	107,6	107,7	107,7	108,1	108,5	108,8	109,0	109,5
Túnez	108,6	108,2	108,5	109,0	109,5	109,0	109,8	109,7	109,7	109,8	109,7	109,7
Turquía	190,4	191,4	193,2	194,2	195,0	194,7	195,7	197,1	199,0	203,5	206,2	210,7
<b>Año 2005</b>												
Andalucía	110,2	110,6	111,6	113,5	113,7	113,9	112,9	113,4	114,1	115,0	115,1	115,3
Resto de España	110,8	111,1	112,0	113,5	113,7	114,0	113,4	113,9	114,6	115,5	115,7	116,0
Egipto	123,6	123,2	123,8	124,6	125,1	124,8	125,3	125,6	126,1	126,9	127,1	127,2
Francia	106,6	107,1	107,8	108,0	108,1	108,3	108,1	108,5	109,0	108,9	108,7	108,8
Grecia	112,6	111,2	113,7	114,6	114,9	114,7	113,3	112,8	115,2	116,1	115,8	116,4
Italia	108,3	108,7	109,1	109,2	109,5	109,5	109,9	110,1	110,1	110,4	110,5	110,5
Marruecos	105,8	106,2	106,5	106,4	106,5	105,6	105,4	106,2	106,8	107,8	108,2	107,8
Portugal	110,3	110,3	110,6	111,4	111,8	111,8	112,2	112,3	112,5	113,1	113,6	113,7
Reino Unido	109,0	109,4	109,9	110,5	110,8	110,9	110,9	111,1	111,4	111,5	111,7	112,0
Túnez	109,8	110,0	110,0	110,9	110,8	111,2	111,4	111,8	112,3	113,0	113,4	114,0
Turquía	208,0	208,0	208,5	210,0	211,9	212,2	211,0	212,7	214,9	218,8	221,8	222,8

FUENTES: INE, FMI, OCDE y SAETA (para Resto de España)

### 11.1.12. Tipo de cambio nominal de los principales países competidores del área mediterránea para Andalucía. Años 2004-2005\* (euro/moneda extranjera)

	Enero	Febrero	Marzo	Abril	Mayo	Junio	Julio	Agosto	Septiembre	Octubre	Noviembre	Diciembre
<b>Año 2004</b>												
Egipto	0,128	0,128	0,133	0,134	0,134	0,133	0,132	0,132	0,131	0,129	0,123	0,122
Marruecos	0,090	0,090	0,092	0,091	0,091	0,091	0,091	0,091	0,091	0,091	0,090	0,089
Reino Unido	1,450	1,480	1,490	1,510	1,490	1,500	1,500	1,490	1,470	1,450	1,430	1,440
Túnez	0,653	0,653	0,656	0,654	0,654	0,651	0,647	0,651	0,644	0,641	0,625	0,616
Turquía	0,000	0,000	0,000	0,000	0,000	0,000	0,000	0,000	0,000	0,000	0,000	0,000
<b>Año 2005</b>												
Egipto	0,129	0,133	0,131	0,133	0,136	0,142	0,144	0,141	0,143	0,144	0,148	0,147
Marruecos	0,088	0,090	0,090	0,090	0,091	0,091	0,091	0,091	0,091	0,091	0,092	0,091
Reino Unido	1,434	1,449	1,446	1,467	1,461	1,496	1,454	1,460	1,477	1,466	1,472	1,471
Túnez	0,610	0,621	0,618	0,616	0,622	0,626	0,624	0,618	0,621	0,619	0,620	0,618
Turquía	0,000	0,000	0,000	0,000	0,000	0,000	0,000	0,000	0,000	0,000	0,000	0,000

FUENTE: Elaboración SAETA a partir de FMI y OCDE

\*Francia, Grecia, Italia y Portugal pertenecen a la Unión Monetaria y no existe por tanto, tipo de cambio respecto al euro.

## 11.2. Demanda turística

### 11.2.1.G. Evolución de la cuota de participación de Andalucía en el movimiento hotelero español. Años 1999-2005

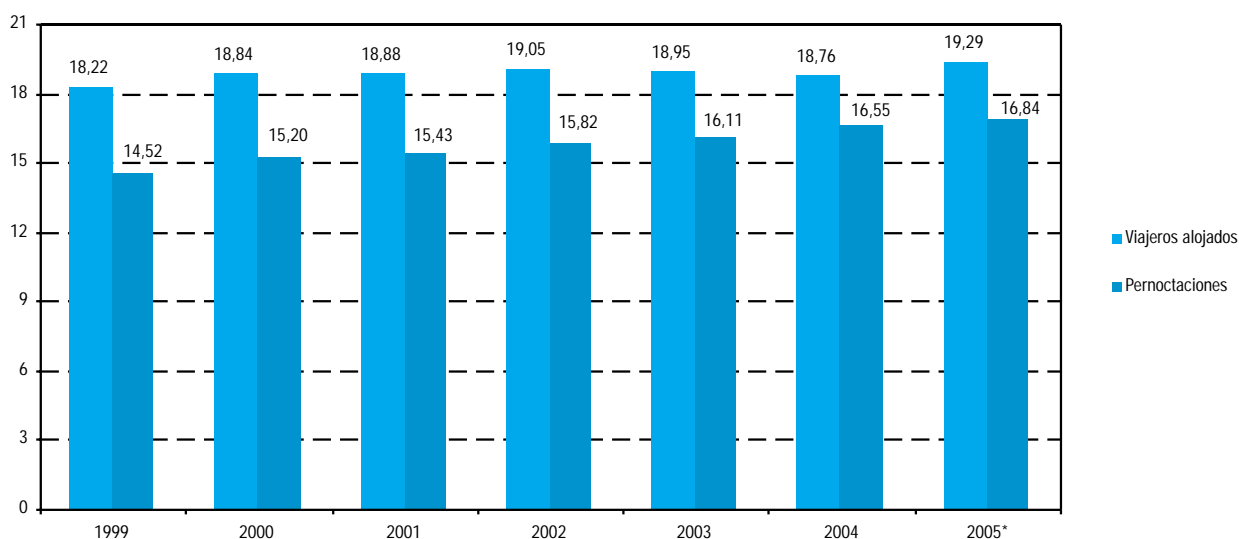

FUENTE: INE. Encuesta de Ocupación Hotelera

\*Datos provisionales.

### 11.2.2. Cuota de participación de Andalucía en el movimiento hotelero español según distribución por país de residencia. Año 2004 (pernoctaciones)

	Enero	Febrero	Marzo	Abril	Mayo	Junio	Julio	Agosto	Septiembre	Octubre	Noviembre	Diciembre
Alemania	8,36	11,38	14,33	13,41	12,30	10,33	8,19	7,90	9,83	11,85	10,42	8,33
Bélgica	17,46	20,06	18,33	20,34	24,98	19,17	12,38	14,40	16,02	19,43	18,03	12,74
Francia	17,55	16,97	20,68	20,94	19,96	16,09	10,16	11,08	15,56	16,86	12,90	16,72
Holanda	24,92	25,92	18,60	28,66	19,91	17,96	14,10	12,66	15,05	16,16	21,12	13,66
Italia	12,35	17,14	12,44	14,03	14,79	8,74	7,40	9,30	9,56	11,86	9,63	11,80
Reino Unido	18,79	19,00	19,84	18,89	13,23	11,87	10,55	9,93	12,25	14,43	18,71	18,11
Resto Europa	10,63	15,04	15,47	18,10	14,67	13,62	11,87	12,06	13,33	14,60	9,78	11,17
EE.UU.	34,11	34,88	30,68	32,57	27,21	23,47	24,36	25,98	26,73	26,13	23,71	26,13
Japón	24,86	28,54	23,30	30,34	31,63	27,63	21,27	23,18	28,30	29,51	25,92	27,85
Otros países	19,47	19,92	21,83	21,07	16,86	16,69	17,10	21,32	18,30	19,10	17,26	18,12
<b>Total</b>	<b>14,68</b>	<b>16,54</b>	<b>17,59</b>	<b>17,91</b>	<b>14,84</b>	<b>12,53</b>	<b>10,45</b>	<b>10,38</b>	<b>12,44</b>	<b>14,50</b>	<b>14,40</b>	<b>14,06</b>

FUENTE: INE. Encuesta de Ocupación Hotelera



## 11. Turismo

### 11.2.3. Viajeros entrados en establecimientos hoteleros según país de procedencia por provincia de alojamiento. Año 2005\*

	Almería	Cádiz	Córdoba	Granada	Huelva	Jaén	Málaga	Sevilla	Andalucía
<b>España</b>	<b>859.021</b>	<b>1.300.853</b>	<b>636.478</b>	<b>1.310.481</b>	<b>673.785</b>	<b>464.997</b>	<b>1.859.795</b>	<b>1.294.151</b>	<b>8.399.561</b>
Alemania	43.432	214.769	44.664	103.171	29.275	8.056	262.304	84.426	<b>790.097</b>
Austria	810	5.932	2.514	5.983	731	429	11.887	5.380	<b>33.666</b>
Bélgica	19.045	20.032	9.955	19.418	3.798	2.357	70.464	19.947	<b>165.016</b>
Dinamarca	944	5.593	2.335	7.004	493	575	19.063	4.912	<b>40.919</b>
Finlandia	315	1.579	572	2.073	367	298	18.963	2.542	<b>26.709</b>
Francia	14.896	66.739	56.973	133.783	3.983	15.538	155.378	126.868	<b>574.158</b>
Grecia	442	1.068	1.163	5.233	89	108	1.600	7.306	<b>17.009</b>
Holanda	3.776	18.736	9.947	29.671	5.736	5.108	82.999	29.586	<b>185.559</b>
Irlanda	8.581	5.838	2.750	9.290	2.640	1.007	73.106	10.098	<b>113.310</b>
Italia	7.046	32.066	26.626	69.254	2.274	3.886	100.884	92.866	<b>334.902</b>
Luxemburgo	230	1.425	554	853	404	88	4.293	462	<b>8.309</b>
Portugal	6.093	29.963	8.800	31.939	37.202	2.713	29.073	56.219	<b>202.002</b>
Reino Unido	85.958	90.798	27.030	111.969	35.175	9.828	794.194	109.381	<b>1.264.333</b>
Suecia	1.650	7.057	1.607	6.662	1.623	475	22.343	4.888	<b>46.305</b>
Eslovaquia	46	68	56	318	-	19	261	112	<b>880</b>
Hungría	370	573	346	836	30	18	3.321	1.025	<b>6.519</b>
Islandia	23	101	96	390	1.106	18	4.404	247	<b>6.385</b>
Noruega	1.027	6.143	1.994	6.383	507	473	17.871	4.303	<b>38.701</b>
Polonia	322	1.615	1.812	5.690	1.271	185	12.133	3.452	<b>26.480</b>
República Checa	513	1.171	432	2.874	195	62	5.228	1.196	<b>11.671</b>
Suiza y Liechtenstein	1.623	11.420	5.710	11.628	1.011	1.306	24.108	13.277	<b>70.083</b>
Turquía	126	122	682	1.652	-	76	1.417	1.030	<b>5.105</b>
Resto de Europa	7.739	9.709	4.417	16.619	6.193	2.258	38.252	15.676	<b>100.863</b>
Países africanos	7.361	19.192	2.178	11.845	3.033	2.393	31.622	7.289	<b>84.913</b>
Argentina	719	1.667	1.737	14.511	131	296	4.910	7.772	<b>31.743</b>
Canadá	693	2.009	1.803	7.590	129	440	9.938	5.468	<b>28.070</b>
EE.UU.	2.638	33.531	21.002	98.542	1.931	2.879	87.708	113.736	<b>361.967</b>
Méjico	428	1.394	1.698	4.803	105	207	2.549	9.733	<b>20.917</b>
Resto de América	3.163	7.753	8.097	25.630	7.580	1.773	24.550	32.909	<b>111.455</b>
Japón	523	2.211	13.686	97.212	139	880	19.932	61.546	<b>196.129</b>
Resto de Asia	464	1.816	1.964	22.707	673	495	15.312	23.564	<b>66.995</b>
Australia	355	1.008	1.001	3.916	133	102	4.770	5.106	<b>16.391</b>
Brasil	201	598	1.103	4.526	85	92	1.987	5.180	<b>13.772</b>
Rusia	2.807	1.818	1.231	4.214	329	947	14.602	3.465	<b>29.413</b>
Otros países	25.009	46.957	11.661	29.043	2.849	1.190	35.288	41.288	<b>193.285</b>
<b>Total extranjero</b>	<b>249.368</b>	<b>652.471</b>	<b>278.196</b>	<b>907.232</b>	<b>151.220</b>	<b>66.575</b>	<b>2.006.714</b>	<b>912.255</b>	<b>5.224.031</b>
<b>Total</b>	<b>1.108.389</b>	<b>1.953.324</b>	<b>914.674</b>	<b>2.217.713</b>	<b>825.005</b>	<b>531.572</b>	<b>3.866.509</b>	<b>2.206.406</b>	<b>13.623.592</b>

FUENTE: IEA. Encuesta de ocupación en alojamientos hoteleros. Resultados de Andalucía

\*Datos provisionales.

### 11.2.4. Pernoctaciones en establecimientos hoteleros según país de procedencia por provincia de alojamiento. Año 2005\*

	Almería	Cádiz	Córdoba	Granada	Huelva	Jaén	Málaga	Sevilla	Andalucía
<b>España</b>	<b>3.351.720</b>	<b>3.602.785</b>	<b>1.029.161</b>	<b>2.902.440</b>	<b>2.379.026</b>	<b>733.255</b>	<b>6.024.997</b>	<b>2.295.182</b>	<b>22.318.566</b>
Alemania	464.803	1.354.779	61.578	240.422	258.808	13.106	1.378.206	180.600	<b>3.952.302</b>
Austria	3.233	25.347	3.387	12.705	2.908	582	43.770	11.070	<b>103.002</b>
Bélgica	189.827	93.184	14.513	57.734	22.431	3.115	386.780	49.312	<b>816.896</b>
Dinamarca	1.714	11.791	3.255	16.428	1.125	881	68.472	9.371	<b>113.037</b>
Finlandia	1.142	3.172	973	4.670	2.129	726	95.820	5.297	<b>113.929</b>
Francia	52.151	265.684	78.451	238.694	10.940	19.390	576.451	272.774	<b>1.514.535</b>
Grecia	1.206	2.347	1.657	7.588	232	186	3.973	14.405	<b>31.594</b>
Holanda	16.698	53.161	14.987	61.139	39.038	8.246	388.157	63.335	<b>644.761</b>
Irlanda	59.421	18.525	4.487	16.006	19.776	1.575	427.848	23.130	<b>570.768</b>
Italia	18.460	68.323	38.767	122.004	6.006	6.568	351.191	199.273	<b>810.592</b>
Luxemburgo	472	7.220	918	1.673	2.690	134	32.749	962	<b>46.818</b>
Portugal	31.817	85.520	13.460	83.828	159.512	6.192	101.980	89.286	<b>571.595</b>
Reino Unido	558.763	292.168	44.121	260.227	250.853	13.809	4.688.277	253.884	<b>6.362.102</b>
Suecia	11.349	22.615	3.024	15.515	11.764	695	86.289	9.218	<b>160.469</b>
Eslovaquia	130	153	65	674	-	24	862	227	<b>2.135</b>
Hungría	584	1.441	634	1.635	100	18	18.219	1.584	<b>24.215</b>
Islandia	97	1.578	96	550	8.247	18	49.347	399	<b>60.332</b>
Noruega	2.944	16.532	2.481	11.302	2.681	549	74.361	8.635	<b>119.485</b>
Polonia	1.102	3.886	2.937	9.363	3.346	316	74.890	6.521	<b>102.361</b>
República Checa	1.015	2.540	1.487	7.383	394	62	24.151	2.110	<b>39.142</b>
Suiza y Liechtenstein	4.393	41.666	8.267	20.817	3.262	1.739	71.896	26.018	<b>178.058</b>
Turquía	270	304	826	2.415	5	147	3.949	2.431	<b>10.347</b>
Resto de Europa	26.033	24.500	5.838	29.061	17.905	3.390	142.859	28.770	<b>278.356</b>
Países africanos	10.834	33.071	3.666	20.569	4.589	3.099	81.427	12.967	<b>170.222</b>
Argentina	1.353	4.114	2.338	23.043	400	419	12.329	16.733	<b>60.729</b>
Canadá	1.238	3.522	2.556	10.874	385	645	67.197	10.810	<b>97.227</b>
EE.UU.	5.724	87.206	28.108	153.297	6.323	4.168	258.002	238.460	<b>781.288</b>
Méjico	959	3.467	2.305	7.932	148	320	7.014	21.101	<b>43.246</b>
Resto de América	5.576	26.500	12.499	44.202	10.831	2.146	82.348	59.022	<b>243.124</b>
Japón	997	4.987	14.571	112.694	305	1.556	30.762	69.895	<b>235.767</b>
Resto de Asia	1.018	3.885	2.197	26.132	806	656	34.173	30.081	<b>98.948</b>
Australia	733	2.098	1.417	6.676	627	246	12.299	11.203	<b>35.299</b>
Brasil	609	1.488	1.606	6.900	280	171	4.311	10.466	<b>25.831</b>
Rusia	5.211	4.085	1.566	8.689	1.668	1.183	89.848	6.008	<b>118.258</b>
Otros países	81.489	159.317	16.900	51.729	4.875	2.042	92.439	77.103	<b>485.894</b>
<b>Total extranjero</b>	<b>1.563.365</b>	<b>2.730.176</b>	<b>395.938</b>	<b>1.694.570</b>	<b>855.389</b>	<b>98.119</b>	<b>9.862.646</b>	<b>1.822.461</b>	<b>19.022.664</b>
<b>Total</b>	<b>4.915.085</b>	<b>6.332.961</b>	<b>1.425.099</b>	<b>4.597.010</b>	<b>3.234.415</b>	<b>831.374</b>	<b>15.887.643</b>	<b>4.117.643</b>	<b>41.341.230</b>

FUENTE: IEA. Encuesta de ocupación en alojamientos hoteleros. Resultados de Andalucía

\*Datos provisionales.

### 11.2.5. Número de viajeros entrados y pernoctaciones realizadas en establecimientos hoteleros según categoría de los mismos por provincia de alojamiento. Año 2005<sup>a</sup>

	Almería	Cádiz	Córdoba	Granada	Huelva	Jaén	Málaga	Sevilla	Andalucía
<b>Número de viajeros</b>									
<b>Estrellas de oro</b>									
Una	21.491	97.996	86.297	91.954	15.225	38.681	45.259	98.526	<b>495.429</b>
Dos	84.414	170.993	107.883	248.428	99.535	70.459	281.895	139.288	<b>1.202.895</b>
Tres	248.914	404.387	201.852	696.297	153.536	213.363	1.312.866	429.764	<b>3.660.979</b>
Cuatro	623.631	871.466	378.246	849.669	462.333	131.279	1.704.946	1.160.267	<b>6.181.837</b>
Cinco <sup>b</sup>	-	66.031	-	..	..	-	253.659	130.562	<b>450.252</b>
<b>Total</b>	<b>978.450</b>	<b>1.610.873</b>	<b>774.278</b>	<b>1.886.348</b>	<b>730.629</b>	<b>453.782</b>	<b>3.598.625</b>	<b>1.958.407</b>	<b>11.991.392</b>
<b>Estrellas de plata</b>									
Una	78.719	169.718	69.260	137.390	60.637	42.221	100.242	134.470	<b>792.657</b>
Dos	51.220	172.733	71.136	193.975	33.739	35.569	167.642	113.529	<b>839.543</b>
<b>Total</b>	<b>129.939</b>	<b>342.451</b>	<b>140.396</b>	<b>331.365</b>	<b>94.376</b>	<b>77.790</b>	<b>267.884</b>	<b>247.999</b>	<b>1.632.200</b>
<b>Pernoctaciones</b>									
<b>Estrellas de oro</b>									
Una	53.982	221.698	139.040	194.601	36.822	60.033	99.225	182.161	<b>987.562</b>
Dos	179.149	501.148	170.718	585.459	227.662	101.130	1.115.972	263.804	<b>3.145.042</b>
Tres	1.384.972	1.007.024	304.445	1.401.097	648.982	347.608	6.001.042	805.140	<b>11.900.310</b>
Cuatro	2.992.809	3.483.853	567.803	1.693.624	2.137.089	192.215	6.999.362	2.160.452	<b>20.227.207</b>
Cinco <sup>b</sup>	-	240.143	-	..	..	-	882.318	275.389	<b>1.397.850</b>
<b>Total</b>	<b>4.610.912</b>	<b>5.453.866</b>	<b>1.182.006</b>	<b>3.874.781</b>	<b>3.050.555</b>	<b>700.986</b>	<b>15.097.919</b>	<b>3.686.946</b>	<b>37.657.971</b>
<b>Estrellas de plata</b>									
Una	171.462	506.490	113.496	325.459	112.324	72.815	349.456	222.100	<b>1.873.602</b>
Dos	132.710	372.605	129.598	396.770	71.536	57.573	440.269	208.597	<b>1.809.658</b>
<b>Total</b>	<b>304.172</b>	<b>879.095</b>	<b>243.094</b>	<b>722.229</b>	<b>183.860</b>	<b>130.388</b>	<b>789.725</b>	<b>430.697</b>	<b>3.683.260</b>

FUENTE: IEA. Encuesta de ocupación en alojamientos hoteleros. Resultados de Andalucía

<sup>a</sup>Datos provisionales.

<sup>b</sup>Granada y Huelva acumulan en la categoría de cuatro estrellas de oro los datos correspondientes a la categoría de cinco estrellas de oro.

### 11.2.6. Grado de ocupación por plazas en establecimientos hoteleros según mes por provincia de alojamiento. Año 2005\*

	Almería	Cádiz	Córdoba	Granada	Huelva	Jaén	Málaga	Sevilla	Andalucía
Enero	36,52	22,71	27,14	39,90	35,49	19,22	40,47	29,26	<b>34,38</b>
Febrero	46,25	33,56	36,59	48,12	41,12	25,70	46,29	39,22	<b>42,22</b>
Marzo	45,57	41,26	47,12	56,78	43,10	32,91	52,26	47,54	<b>48,04</b>
Abril	37,66	39,03	48,11	49,65	37,83	32,69	51,65	57,86	<b>46,37</b>
Mayo	41,33	47,95	55,38	53,40	43,16	32,27	58,01	57,00	<b>51,49</b>
Junio	51,14	51,85	41,54	45,81	53,13	32,18	65,49	43,56	<b>53,97</b>
Julio	72,32	70,94	36,56	47,78	73,36	29,02	70,88	37,36	<b>62,86</b>
Agosto	81,77	77,38	46,02	61,72	78,32	39,12	78,49	44,44	<b>71,21</b>
Septiembre	61,46	63,98	50,77	56,53	63,43	33,73	69,24	52,56	<b>62,06</b>
Octubre	44,64	47,08	49,94	54,00	40,22	33,40	55,70	55,64	<b>50,52</b>
Noviembre	42,76	30,61	38,09	41,18	33,78	27,37	42,91	42,90	<b>39,43</b>
Diciembre	35,10	29,95	38,91	44,66	27,17	26,96	36,14	39,69	<b>36,03</b>

FUENTE: IEA. Encuesta de ocupación en alojamientos hoteleros. Resultados de Andalucía

\*Datos provisionales.

### 11.2.7.G. Grado de ocupación mensual de los establecimientos hoteleros de Andalucía. Año 2005<sup>ab</sup>

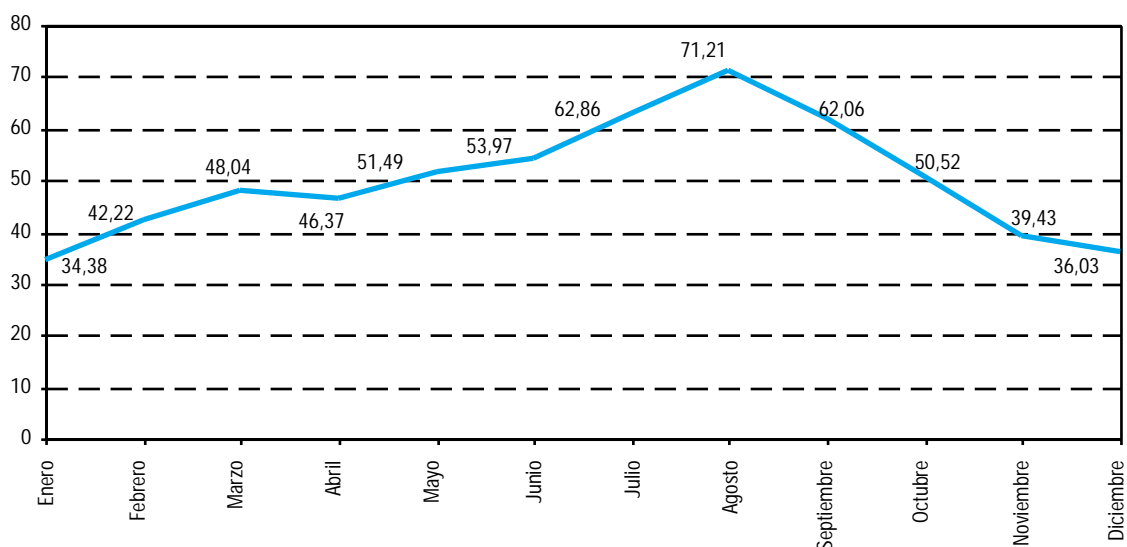

FUENTE: IEA. Encuesta de ocupación en alojamientos hoteleros. Resultados de Andalucía

<sup>a</sup>El grado de ocupación es por plazas.

<sup>b</sup>Datos provisionales.

## 11. Turismo

### 11.2.8. Número de turistas en Andalucía según procedencia por provincia. Año 2005

	Almería	Cádiz	Córdoba	Granada	Huelva	Jaén	Málaga	Sevilla	Andalucía
Andalucía	986.644	1.107.154	330.571	1.016.034	836.996	326.928	1.542.900	355.073	<b>6.502.300</b>
Resto de España	941.022	1.136.515	505.283	1.239.019	755.008	509.123	1.657.867	947.668	<b>7.691.505</b>
Unión Europea (25)*	807.312	988.969	166.150	643.027	179.620	49.695	4.373.238	506.590	<b>7.714.601</b>
Resto del mundo	66.045	240.986	60.792	290.712	27.052	19.585	727.113	288.496	<b>1.720.781</b>
<b>Total</b>	<b>2.801.023</b>	<b>3.473.624</b>	<b>1.062.796</b>	<b>3.188.792</b>	<b>1.798.676</b>	<b>905.331</b>	<b>8.301.118</b>	<b>2.097.827</b>	<b>23.629.187</b>

FUENTE: IEA. Encuesta de Coyuntura Turística de Andalucía

\*No incorpora España.

### 11.2.9. Estancia media de los turistas en Andalucía según procedencia por provincia. Año 2005

	Almería	Cádiz	Córdoba	Granada	Huelva	Jaén	Málaga	Sevilla	Andalucía
Andalucía	7,7	6,3	1,8	4,4	11,1	2,9	8,5	2,3	<b>6,4</b>
Resto de España	9,0	7,6	2,8	5,1	11,1	4,3	8,8	3,2	<b>6,7</b>
Unión Europea (25)*	8,9	8,0	3,4	6,3	9,2	6,1	13,0	4,9	<b>9,0</b>
Resto del mundo	6,9	9,4	2,8	5,7	9,1	8,7	19,8	6,2	<b>9,9</b>
<b>Total</b>	<b>8,4</b>	<b>7,3</b>	<b>2,7</b>	<b>5,4</b>	<b>10,9</b>	<b>4,4</b>	<b>12,2</b>	<b>4,3</b>	<b>7,5</b>

FUENTE: IEA. Encuesta de Coyuntura Turística de Andalucía

\*No incorpora España.

### 11.2.10. Gasto medio diario ponderado de los turistas en Andalucía según procedencia por provincia. Año 2005 (euros)

	Almería	Cádiz	Córdoba	Granada	Huelva	Jaén	Málaga	Sevilla	Andalucía
Andalucía	51,88	49,75	37,93	59,56	39,29	61,30	38,63	48,96	<b>48,14</b>
Resto de España	54,17	60,33	41,80	62,86	41,42	63,24	40,58	60,25	<b>54,27</b>
Unión Europea (25)*	45,60	53,82	45,45	73,84	46,90	..	41,40	59,94	<b>53,82</b>
Resto del mundo	30,97	45,19	52,45	..	36,09	53,32	37,54	67,37	<b>61,52</b>
<b>Total</b>	<b>51,24</b>	<b>54,73</b>	<b>42,48</b>	<b>68,89</b>	<b>40,82</b>	<b>63,55</b>	<b>40,35</b>	<b>59,66</b>	<b>52,90</b>

FUENTE: IEA. Encuesta de Coyuntura Turística de Andalucía

\*No incorpora España.

**11.2.11. Distribución de los turistas en Andalucía según responsable de la organización del viaje por provincia. Año 2005 (porcentaje)**

	Almería	Cádiz	Córdoba	Granada	Huelva	Jaén	Málaga	Sevilla	Andalucía
Particular	86,20	81,33	82,25	67,78	87,61	81,80	78,69	77,39	<b>79,06</b>
Club, asociación, empresa, etc	8,45	12,27	3,75	30,84	7,27	3,41	14,94	2,96	<b>7,97</b>
Agencia de viaje y otros	5,35	6,40	14,00	1,38	5,12	14,79	6,37	19,65	<b>12,97</b>
<b>Total</b>	<b>100,00</b>	<b>100,00</b>	<b>100,00</b>	<b>100,00</b>	<b>100,00</b>	<b>100,00</b>	<b>100,00</b>	<b>100,00</b>	<b>100,00</b>

FUENTE: IEA. Encuesta de Coyuntura Turística de Andalucía

**11.2.12.G. Distribución de los turistas según el motivo del viaje en Andalucía. Año 2005 (porcentaje)**

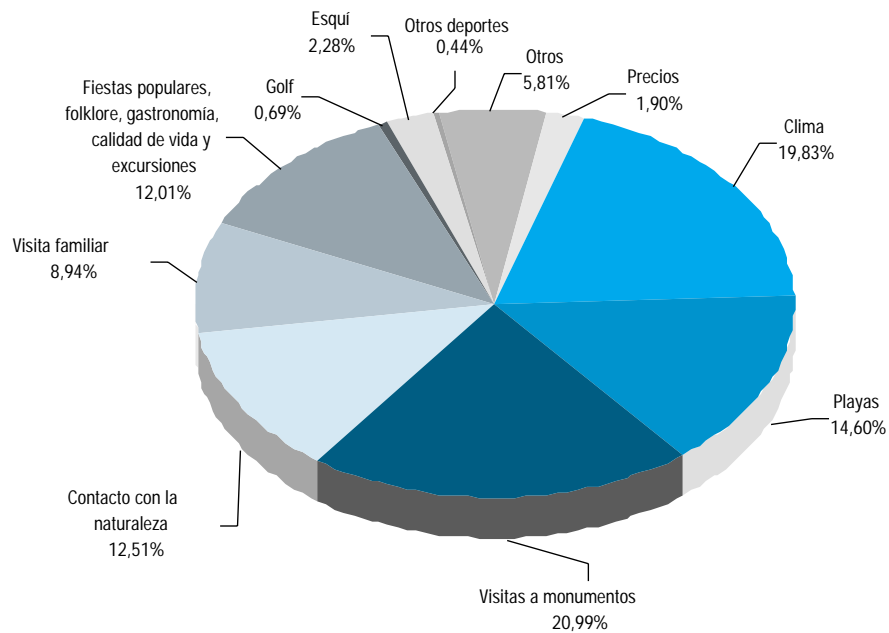

FUENTE: IEA. Encuesta de Coyuntura Turística de Andalucía

## 11.2.13. Calificación media del viaje de los turistas en Andalucía según concepto por provincia. Año 2005\*

	Almería	Cádiz	Córdoba	Granada	Huelva	Jaén	Málaga	Sevilla	Andalucía
Alojamiento	8,2	8,0	7,9	8,6	7,5	9,6	8,5	8,2	<b>8,3</b>
Restauración	8,0	7,8	8,1	8,7	7,5	9,8	8,3	8,2	<b>8,2</b>
Ocio	7,5	7,6	7,4	8,7	6,8	9,7	8,2	8,7	<b>8,0</b>
Transportes públicos									
Autobuses	5,9	7,2	7,4	6,8	6,0	9,8	7,8	7,9	<b>7,3</b>
Trenes	-	7,2	8,3	7,7	6,2	-	7,9	8,4	<b>7,9</b>
Taxis	5,6	7,2	7,5	7,3	5,6	9,6	7,8	7,2	<b>7,3</b>
Alquileres de coches	7,1	7,2	8,5	7,7	6,5	9,4	7,8	7,9	<b>7,7</b>
Calidad de la oferta turística									
Playas	7,8	7,9	-	7,8	7,7	-	8,0	-	<b>7,9</b>
Paisajes	7,2	8,0	8,8	8,5	8,1	10,0	8,0	9,2	<b>8,2</b>
Parques naturales	7,3	7,7	8,4	7,7	8,2	10,0	7,7	9,1	<b>7,8</b>
Entornos urbanos	7,0	7,1	7,6	6,9	6,3	8,5	7,5	7,2	<b>7,2</b>
Seguridad ciudadana	7,1	7,2	6,5	6,9	5,6	9,4	7,7	7,9	<b>7,4</b>
Asistencia sanitaria	6,4	6,7	-	7,3	6,0	9,6	7,8	8,2	<b>7,3</b>
Atención y trato	7,4	7,8	8,3	7,9	7,5	9,8	8,1	8,4	<b>8,0</b>
Relación precio/servicio	7,4	7,5	7,7	7,8	6,8	9,0	7,8	8,0	<b>7,6</b>
<b>Índice sintético de percepción</b>	<b>7,1</b>	<b>7,5</b>	<b>7,9</b>	<b>7,7</b>	<b>6,8</b>	<b>9,5</b>	<b>7,9</b>	<b>8,2</b>	<b>7,7</b>

FUENTE: IEA. Encuesta de Coyuntura Turística de Andalucía

\*Las calificaciones varían de 1 a 10 puntos.

## 11.2.14. Distribución de los turistas en Andalucía según tipo de alojamiento utilizado por provincia. Año 2005

	Almería	Cádiz	Córdoba	Granada	Huelva	Jaén	Málaga	Sevilla	Andalucía
Alojamiento hotelero	46,06	60,58	72,37	50,84	27,72	51,20	46,16	78,70	<b>55,83</b>
Pensión	7,87	4,67	2,87	15,52	0,65	0,50	2,11	3,40	<b>5,74</b>
Apartamento, chalet o casa									
Alquilada	5,40	10,65	0,93	5,64	14,23	2,41	8,91	3,36	<b>7,01</b>
Propiedad	4,90	10,96	3,44	2,35	20,51	5,17	13,90	0,38	<b>7,61</b>
Multipropiedad	-	0,16	-	0,18	0,42	0,89	3,73	-	<b>0,77</b>
Amigos o familiares	8,03	7,37	4,17	7,09	20,97	30,75	16,90	6,55	<b>10,69</b>
Camping	16,08	3,38	2,32	0,40	8,42	4,79	2,36	0,47	<b>3,63</b>
Albergue	2,32	0,79	4,73	2,77	0,31	0,06	2,55	5,83	<b>2,57</b>
Otros	9,34	1,44	9,17	15,21	6,77	4,23	3,38	1,31	<b>6,20</b>
<b>Total</b>	<b>100,00</b>	<b>100,00</b>	<b>100,00</b>	<b>100,00</b>	<b>100,00</b>	<b>100,00</b>	<b>100,00</b>	<b>100,00</b>	<b>100,00</b>

FUENTE: IEA. Encuesta de Coyuntura Turística de Andalucía

### 11.2.15. Cuota de participación de cada provincia en el movimiento hotelero de Andalucía. Años 2004-2005

(pernoctaciones) (porcentaje sobre el total de Andalucía)

	Almería	Cádiz	Córdoba	Granada	Huelva	Jaén	Málaga	Sevilla	Andalucía
<b>Año 2004</b>									
Enero	12,18	8,86	3,79	16,01	4,04	2,38	40,86	11,87	<b>100,00</b>
Febrero	12,29	11,24	3,70	14,64	4,50	2,30	38,64	12,69	<b>100,00</b>
Marzo	11,77	12,44	4,20	12,91	5,33	2,31	39,08	11,96	<b>100,00</b>
Abril	11,97	13,92	4,43	12,50	6,33	2,42	36,53	11,91	<b>100,00</b>
Mayo	10,74	15,76	4,34	10,08	5,71	2,09	39,69	11,60	<b>100,00</b>
Junio	13,27	16,54	2,83	8,24	8,19	1,95	40,81	8,17	<b>100,00</b>
Julio	16,65	19,21	2,22	7,11	8,90	1,61	38,65	5,65	<b>100,00</b>
Agosto	15,69	19,41	2,21	7,97	9,71	1,88	37,92	5,20	<b>100,00</b>
Septiembre	13,59	16,40	3,03	8,97	8,79	2,00	38,83	8,39	<b>100,00</b>
Octubre	10,32	14,76	3,81	10,74	6,54	2,49	40,39	10,94	<b>100,00</b>
Noviembre	11,70	10,87	4,65	11,16	7,76	2,76	37,85	13,26	<b>100,00</b>
Diciembre	10,65	11,57	4,68	15,42	5,18	2,79	35,28	14,43	<b>100,00</b>
<b>Año 2005*</b>									
Enero	13,70	8,67	3,63	15,18	5,80	2,15	39,90	10,97	<b>100,00</b>
Febrero	13,41	11,79	3,84	14,17	6,18	2,25	36,87	11,49	<b>100,00</b>
Marzo	11,13	13,92	4,26	14,36	6,98	2,44	35,31	11,60	<b>100,00</b>
Abril	9,57	14,09	4,15	12,67	6,85	2,30	36,81	13,56	<b>100,00</b>
Mayo	9,71	15,72	4,19	11,11	7,20	1,95	38,50	11,62	<b>100,00</b>
Junio	11,63	16,26	2,96	9,02	8,37	1,86	41,58	8,34	<b>100,00</b>
Julio	13,78	18,93	2,11	7,87	9,95	1,34	40,20	5,83	<b>100,00</b>
Agosto	13,99	18,41	2,34	8,80	9,90	1,63	39,10	5,83	<b>100,00</b>
Septiembre	11,84	16,50	3,07	9,40	9,41	1,68	39,45	8,64	<b>100,00</b>
Octubre	9,92	15,43	3,92	11,18	6,98	2,16	38,58	11,83	<b>100,00</b>
Noviembre	12,58	11,40	4,52	12,46	5,56	2,79	36,26	14,44	<b>100,00</b>
Diciembre	10,26	11,47	5,15	16,81	4,20	3,16	33,86	15,09	<b>100,00</b>

FUENTE: INE. Encuesta de Ocupación Hotelera

\*Datos provisionales.



# 11. Turismo

## 11.2.16.G. Personal empleado en establecimientos hoteleros por provincia. Año 2005<sup>ab</sup>

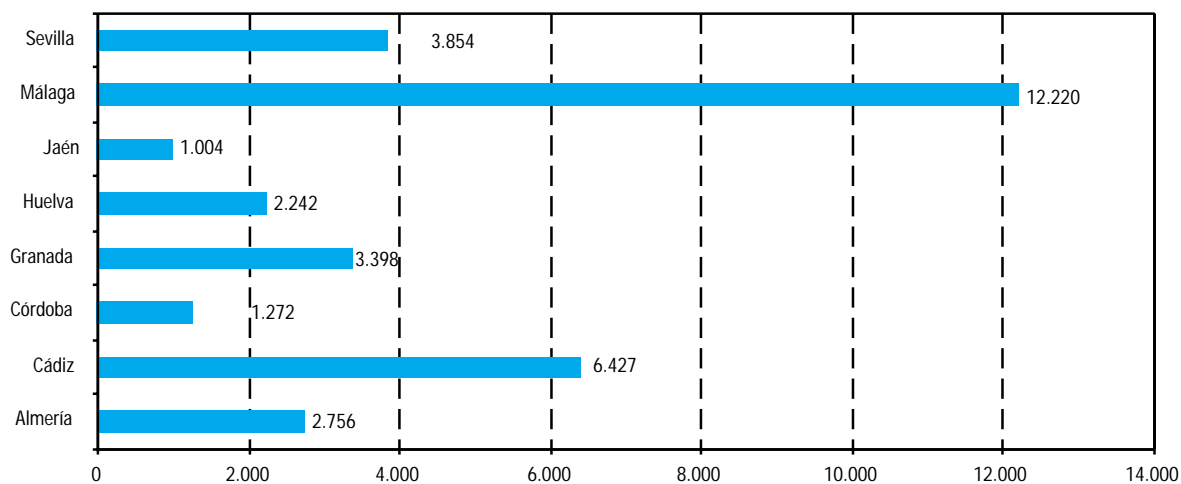

FUENTE: Encuesta de ocupación en alojamientos hoteleros. Resultados de Andalucía

<sup>a</sup>Media aritmética del personal empleado cada mes del año.

<sup>b</sup>Datos provisionales.

## 11.2.17.G. Personal empleado en establecimientos hoteleros por mes en Andalucía. Año 2005\*

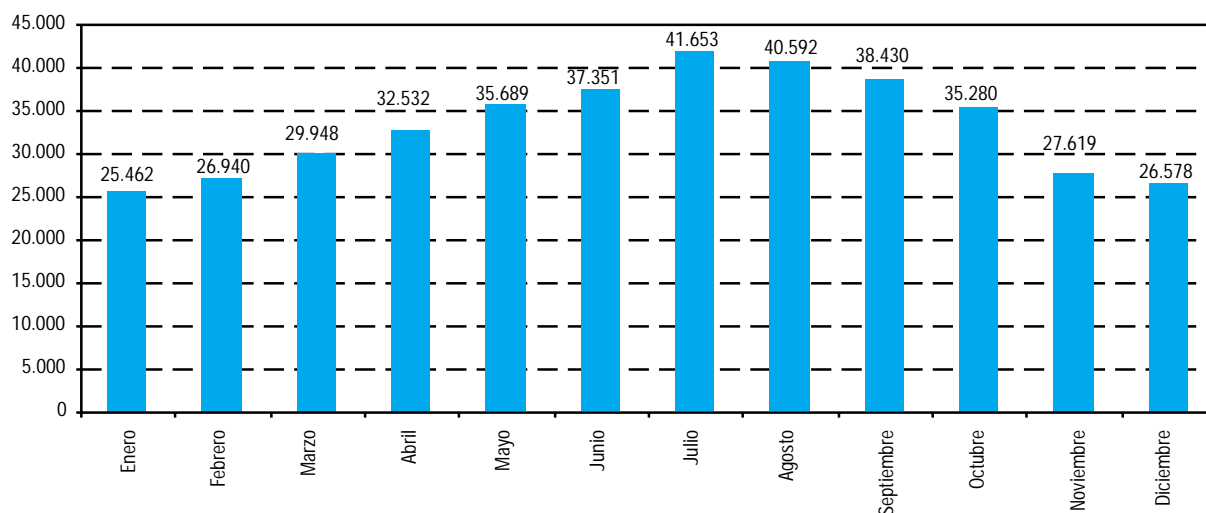

FUENTE: IEA. Encuesta de ocupación en establecimientos hoteleros. Resultados de Andalucía

\*Datos provisionales.

## 12. Actividad financiera y empresarial

# Índice del capítulo 12

Fuentes y metodología .....	459
Conceptos y definiciones .....	463
<b>12.1. Sistema financiero .....</b>	<b>469</b>
12.1.1. Oficinas según entidad de crédito por provincia. Año 2005 .....	469
12.1.2. Depósitos del sector público y privado en el sistema bancario según entidad y clase de depósito por provincia. Año 2005 .....	469
12.1.3.G. Evolución de los depósitos en el sistema bancario según entidad en Andalucía. Años 1988-2005 .....	470
12.1.4. Créditos del sistema bancario al sector público y privado según entidad por provincia. Año 2005 .....	470
12.1.5.G. Evolución de los créditos del sistema bancario según entidad en Andalucía. Años 1988-2005 .....	471
12.1.6. Cuenta de resultados derivados de la actividad de las entidades de depósito por provincia. Año 2004 .....	471
12.1.7. Hipotecas inmobiliarias según tipo por provincia. Años 2004-2005 .....	472
12.1.8.G. Evolución del importe medio de las hipotecas inmobiliarias. Años 1992-2005 .....	473
12.1.9. Hipotecas inmobiliarias según la entidad financiera por provincia. Años 2004-2005 .....	474
12.1.10.G. Evolución de los tipos de intereses legales y del mercado hipotecario. Años 1991-2005 .....	475
<b>12.2. Actividad empresarial .....</b>	<b>476</b>
12.2.1. Sociedades mercantiles creadas según tipo por provincia. Año 2005 .....	476
12.2.2. Sociedades mercantiles que amplían su capital y sociedades disueltas según tipo por provincia. Año 2005 .....	476
12.2.3.G. Evolución del número de sociedades mercantiles creadas y que amplían su capital en Andalucía. Años 1987-2005 .....	477
12.2.4. Balance de situación de las empresas de Andalucía por provincia. Año 2003 .....	477
12.2.5. Cuenta de pérdidas y ganancias de las empresas de Andalucía por provincia. Año 2003 .....	478
12.2.6. Balance de situación de las empresas públicas locales por provincia. Año 2003 .....	478
12.2.7. Cuenta de pérdidas y ganancias de las empresas públicas locales por provincia. Año 2003 .....	479
12.2.8. Empresas según condición jurídica por provincia. Año 2005 .....	479
12.2.9. Establecimientos con actividad económica según estrato de empleo por provincia. Años 2004-2005 .....	480
12.2.10. Establecimientos con actividad económica según actividad principal por provincia. Años 2004-2005 .....	481
12.2.11. Evolución de las suspensiones de pago y declaraciones de quiebra. Años 1998-2004 .....	482
12.2.12.G. Evolución de las suspensiones de pago y declaraciones de quiebra. Años 1986-2004 .....	482
12.2.13. Efectos de comercio vencidos e impagados por provincia. Año 2005 .....	483
12.2.14. Cooperativas creadas de primer grado según tipo por provincia. Año 2005 .....	484
12.2.15. Sociedades laborales y socios que las constituyen por provincia. Año 2005 .....	484
12.2.16.G. Evolución de las sociedades laborales en Andalucía. Años 1990-2005 .....	485
12.2.17. Sociedades laborales según actividad económica por provincia. Año 2005 .....	485
12.2.18. Gasto interno en I+D del sector privado. Años 2003-2004 .....	486
12.2.19. Personal de I+D del sector privado. Años 2003-2004 .....	487
12.2.20. Evolución de las solicitudes de las principales modalidades de propiedad industrial. Años 1998-2004 .....	488
12.2.21. Gasto total en innovación de las empresas según rama de actividad por tamaño de la empresa. Años 2003-2004 .....	489
12.2.22. Principales indicadores de I+D en empresas de alta tecnología por tipo de empresa. Año 2004 .....	490

# Fuentes y metodología

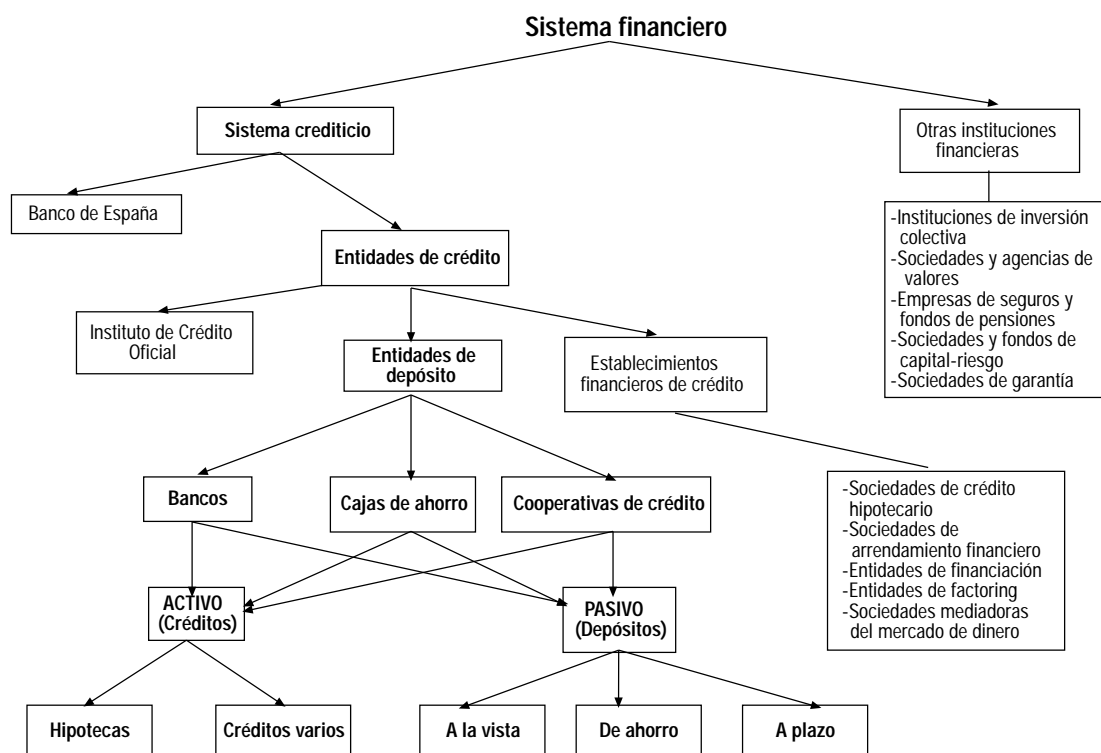

## Central de balances de actividades empresariales en Andalucía. IEA

Desde 1990, las empresas españolas están obligadas a depositar sus cuentas anuales en los registros mercantiles de la provincia de su domicilio social, con el objeto de hacerlas públicas. El origen de esta obligación se encuentra en la Ley 19/1989 de Adaptación de la Legislación Mercantil a las Directivas de la UE en materia de Sociedades.

Los datos suministrados por las empresas obligadas a presentar sus cuentas anuales en los registros mercantiles permiten distintos usos estadísticos. Por una parte, sirven de base informativa para la estimación de las macromagnitudes de la economía andaluza; por otra, los datos de localización y denominación de las empresas que presentan sus cuentas se utilizan para alimentar y actualizar el directorio de

establecimientos y empresas y, asimismo, la Central de balances de actividades empresariales de Andalucía es de utilidad para la realización de estudios de carácter microeconómico o empresarial.

Con este trabajo se pone a disposición de la sociedad andaluza y de los distintos usuarios, analistas e investigadores de la realidad económica, información contable desglosada por ámbitos territoriales, tamaño empresarial y actividad económica a partir de las cuentas depositadas por un gran número, aunque no la totalidad, de empresas andaluzas en los registros mercantiles de Andalucía. Esta actividad estadística tiene carácter anual y, partiendo de los datos correspondientes a los ejercicios 1995 y 1996, ofrece series que muestran la evolución en el tiempo del tejido empresarial de la Comunidad Autónoma de Andalucía.

## Actividad empresarial

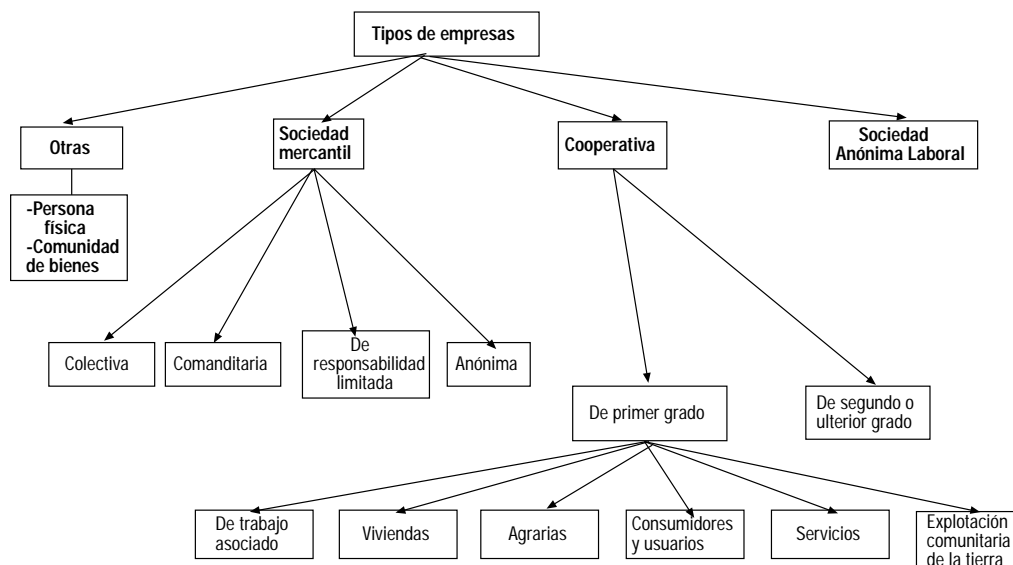

### Registro de cooperativas andaluzas. Consejería de Innovación, Ciencia y Empresa

La Ley 2/1999, de 31 de marzo, de Sociedades Cooperativas Andaluzas (modificada por la Ley 3/2002, de 16 de diciembre), confiere un carácter integral al Registro de Cooperativas Andaluzas, atribuyéndole las funciones de calificación, inscripción y certificación de los actos registrales, las de diligenciación de libros sociales, depósitos de cuentas anuales y recepción de determinada información socioeconómica de las cooperativas. Esta norma define cuáles son los actos inscribibles en el Registro, diferenciándolos de otros asientos registrales y sistematizando la forma que han de revestir, al tiempo que le dota de la técnica del tracto sucesivo, imprescindible para su correcto funcionamiento. Este Registro, reglamentado por el Decreto 267/2001 de 11 de Diciembre, está informatizado y se estructura en:

- Una unidad central, con competencia respecto de las cooperativas de crédito, las de seguros, las de segundo o ulterior grado, las de integración, federaciones y sus asociaciones.
- Ocho unidades provinciales, con competencia respecto de las de primer grado, cuyo domicilio social radique en la respectiva provincia.

### Directorio de establecimientos con actividades económicas de Andalucía. IEA

Ver capítulo 10.

### Directorio central de empresas (DIRCE). INE

Elaborado por el INE, este directorio reúne en un sistema de información único, a todas las empresas españolas y a sus unidades locales ubicadas en el territorio nacional. Su objetivo básico es hacer posible la realización de encuestas económicas por muestreo. Para satisfacer este requisito el sistema debe estar debidamente actualizado y las unidades deben figurar con datos fiables de identificación, localización y clasificación por actividad y tamaño. Se trata por tanto de la herramienta de infraestructura clave que permite el desarrollo y la coordinación del conjunto de investigaciones dirigidas a las unidades estadísticas de producción.

Tiene además otros objetivos:

- Proporcionar datos estructurales del número de empresas y locales existentes en España clasificados según su actividad económica principal, intervalos de asalariados, condición jurídica e implantación geográfica.
- Ofrecer datos sobre evolución temporal de las empresas en lo que se refiere a altas, permanencias y bajas, detectadas en el año de actualización del Directorio y su clasificación por las variables habituales.
- Satisfacer las demandas de información requeridas por los organismos internacionales, en particular, por la Oficina de Estadística de la Unión Europea (EUROSTAT).
- Establecer un control para racionalizar y minimizar en lo posible la colaboración en el suministro de información estadística primaria por parte de las empresas. Colaboración que ha de ser creciente, por imperativos de asumir cotas necesarias de mayor desarrollo estadístico.

### Estadística de efectos de comercio impagados. INE

Es una estadística de periodicidad mensual que realiza el INE, en la cual se determina el número y el importe de los efectos comerciales de las entidades de crédito, en cartera y recibidos en gestión de cobro de clientes, que hayan vencido durante el mes de referencia y de éstos, los que hayan resultado impagados. Se obtienen datos sobre número y cuantía de los diferentes efectos, desagregados por clase de entidad: bancos, cajas de ahorros y cooperativas de crédito y territorialmente a escala nacional por comunidades autónomas y provincias.

### Estadística de hipotecas. INE

Es una estadística de periodicidad mensual, elaborada por el INE, que recoge información solamente de las hipotecas constituidas, por tanto no se incluyen las subrogaciones, ni las cancelaciones de las mismas. La información que proporciona es sobre el número de bienes inmuebles hipotecados y el importe de las operaciones garantizadas correspondientes a los mismos, a partir de la información contenida en los Registros de la Propiedad de todo el territorio nacional, incluidas Ceuta y Melilla.

A partir de enero de 2004 es el Colegio de Registradores de la Propiedad y Mercantiles de España quien suministra de forma centralizada al INE dicha información. Esta información se refiere a hipotecas inmobiliarias distinguiendo: fincas rústicas y urbanas (viviendas, solares y otras). Los resultados se clasifican por provincias y comunidades autónomas, según tipo de interés del préstamo, extensión de las fincas, régimen de la vivienda y tipo de entidad que concede el préstamo.

#### **Estadística de sociedades mercantiles. INE**

Se creó por Orden de 30 de septiembre de 1938. Sin embargo, la Ley de Reforma y Adaptación de la Legislación Mercantil a las Directivas Comunitarias, el Real Decreto Legislativo de 22 de diciembre de 1989, sobre el texto refundido de la Ley de Sociedades Anónimas, y el posterior Reglamento del Registro Mercantil, afectaron a la parte operativa y conceptual de esta estadística a partir de enero de 1990.

Su objetivo es medir la demografía de las sociedades. Esta estadística ofrece información mensual de las sociedades creadas, de las sociedades disueltas, y de aquellas en las que se han producido modificaciones de capital. Se consideran las modificaciones siguientes: aumento de capital, emisión de obligaciones y reducción de capital.

Se obtienen datos por provincias, comunidades autónomas y para el total nacional a partir de los datos suministrados por el Registro Mercantil Central que recoge información de todo el territorio nacional, incluidas Ceuta y Melilla.

#### **Estadística de suspensiones de pago y declaraciones de quiebra. INE**

Hasta el año 2001 era una estadística de periodicidad mensual, a partir de junio de 2002 (con referencia al primer trimestre del año) la publicación de datos se realiza de forma trimestral. De esta forma se consigue incrementar la tasa de respuesta y la calidad de la información que se difunde con cifras provisionales. Realizada por el INE, recoge información sobre el número de expedientes de suspensiones de pago y declaraciones de quiebra que se inician en los juzgados de primera instancia e instrucción y juzgados de primera instancia en el territorio nacional, incluidas Ceuta y Melilla. El ámbito poblacional de la estadística lo constituyen todos los expedientes de suspensiones de pago y declaraciones de quiebra iniciados en los juzgados. Se obtienen datos por provincias y por comunidades del número de suspensiones y quiebra, así como del activo y pasivo de las empresas en estas situaciones.

#### **Encuesta sobre innovación tecnológica en las empresas. INE**

La Encuesta de innovación tecnológica facilita información sobre la estructura del proceso de innovación (I+D / otras actividades innovadoras), y muestra las relaciones entre dicho proceso y la estrategia tecnológica de las empresas, los factores que influyen (o dificultan) en su capacidad para innovar y el rendimiento económico de las empresas.

La encuesta va dirigida a las empresas industriales, cuya actividad económica principal se corresponde con las secciones C, D y E de la Clasificación nacional de actividades económicas de 1993, excluyéndose las empresas que no son

industriales, al ser todavía impreciso el marco metodológico en el contexto internacional para otras ramas de actividad.

Se investiga bianualmente una muestra de unas 10.000 empresas en todo el territorio nacional. El directorio es el de la Encuesta industrial de empresas. Se realiza un muestreo aleatorio estratificado donde, a efectos de afijación y estimación, el estrato viene definido por el cruce de las variables rama de actividad y tamaño (número de empleados). La subpoblación de empresas que pertenecen a la Estadística de I+D, así como las que tienen 200 o más ocupados se seleccionan con probabilidad uno.

Con carácter general, se solicita información de la actividad innovadora de la empresa durante el año de referencia, si bien para aquellas variables relacionadas con los productos y procesos innovadores se requiere información para un periodo de tres años con objeto de facilitar la comparabilidad internacional.

La información solicitada se refiere a adquisición de nuevas tecnologías, innovaciones tecnológicas, I+D, gastos en innovación, regionalización de los gastos de innovación, impacto económico de la innovación tecnológica, objetivos de la actividad innovadora, fuentes de ideas innovadoras, obstáculos a la innovación y otras innovaciones no tecnológicas.

#### **Estadística sobre las actividades de investigación científica y desarrollo tecnológico (I+D). INE**

Ver capítulo 3.

#### **Boletín estadístico. Banco de España**

Es una publicación que edita el Banco de España. Se elabora cada mes y se distribuye en los primeros días del mes siguiente. El Boletín estadístico recopila las estadísticas económicas elaboradas por el Banco de España –sistema crediticio, otras instituciones financieras, mercados financieros, administraciones públicas y balanza de pagos– y contiene un resumen de estadísticas económicas generales, elaboradas por el INE y otros organismos públicos, y de indicadores de otros países. Las series que contiene son de periodicidad mensual, trimestral y anual. Los cuadros que se incluyen en este boletín pueden consultarse en la sección Estadísticas del servidor [www.bde.es](http://www.bde.es) que se actualiza diariamente. También se pueden descargar ficheros con las series temporales correspondientes, que se actualizan al mismo tiempo que los cuadros y un fichero comprimido con la totalidad de las series del Boletín, que se actualiza a fin de mes.

#### **Estadísticas del sistema financiero de Andalucía. Bancos, cajas y cooperativas de créditos. IEA**

Esta operación constituye una actividad estadística cuyo objetivo es medir el volumen de actividad alcanzado por las entidades de depósito en esta Comunidad, ofreciendo información tanto de los créditos concedidos y de los depósitos captados por las mismas, como de las principales partidas de sus cuentas de resultados. Asimismo, se presentan una serie de ratios que ponen de manifiesto los niveles de productividad y eficiencia conseguidos por dichas instituciones en esta región.

La información para la elaboración de esta estadística procede del Boletín Estadístico del Banco de España, del

Anuario Estadístico de la Banca en España (Asociación Española de Banca), del Anuario Estadístico de las Cajas de Ahorros (Confederación Española de Cajas de Ahorros), del Anuario de las Cajas Rurales, Populares y Profesionales (Unión Nacional de Cooperativas de Crédito) y de las distintas entidades que operan en Andalucía que han proporcionado los datos sobre el número de empleados que poseen cada una de ellas en dicha comunidad, desglosados por provincias.

Los resultados se presentan para Andalucía y sus provincias y también a nivel nacional a efectos comparativos.

#### **Estadística de empresas públicas locales en Andalucía. IEA**

Esta actividad, que se realiza desde 1997, pretende tener conocimiento de la situación económica y financiera de las empresas públicas locales de Andalucía en las que participan las diputaciones provinciales, ayuntamientos y mancomunidades, mediante la agregación, por actividad económica y tamaño de la empresa, de la información contable contenida en sus balances y cuentas de pérdidas y ganancias.

Para su consecución ha sido necesaria la elaboración de un directorio de empresas, el cual ha utilizado las siguientes fuentes:

- Los Censos de los Entes del Sector Público Local, de la Dirección General de Coordinación con las Haciendas Territoriales del año 1996 y siguientes.

- El Directorio de establecimientos con actividades económicas de Andalucía del Instituto de Estadística de Andalucía.

- Esta información se ha completado con la suministrada por las encuestas realizadas a las diputaciones provinciales, ayuntamientos y mancomunidades por el IEA.

La información que se recoge es la siguiente: el número de empresas y su forma jurídica, las actividades que realizan, la distribución provincial y la adscripción orgánica, el empleo generado, la aportación del sector al Valor Añadido Bruto de la comunidad autónoma y la situación económica y financiera de las mismas agregada por ámbito territorial, tamaño y actividad económica.

#### **Otras fuentes**

- IEA. Estadísticas sobre actividades de I+D. Resultados de Andalucía.

# Conceptos y definiciones

## 12.1. Sistema financiero

### Sistema Financiero

Es el conjunto de instituciones, medios y mercados, cuyo fin primordial es canalizar el ahorro que generan las unidades de gasto con superávit hacia los prestatarios o unidades de gasto con déficit.

### Sistema bancario

Es el conjunto de instituciones, medios y mercados que componen los bancos, las cajas de ahorros y las cooperativas de crédito.

### Banco

Persona jurídica que, con habitualidad y ánimo de lucro, recibe del público, en forma de depósito irregular o en otras formas análogas, fondos que aplica por cuenta propia a operaciones activas de crédito y a otras inversiones, con arreglo a las leyes y usos mercantiles, prestando además por regla general a su clientela servicios de giro, transferencia, custodia, mediación y otros en relación con los anteriores, propios de la comisión mercantil.

Se trata, pues, de una institución financiera que puede clasificarse en industrial y comercial (no industrial). La reforma del sistema bancario tiende a borrar las diferencias, establecidas por ley, entre estos dos tipos de banco y así la especialización de cada uno queda confiada a su vocación y no a las normas legales.

### Cajas de ahorros

Se trata de entidades de crédito de naturaleza fundacional y de carácter social, sin ánimo de lucro, que orientan su actividad a la consecución de fines de interés público. Son propiedad de fundaciones, ayuntamientos, diputaciones provinciales o de comunidades autónomas.

### Cooperativas de crédito

Se trata de sociedades constituidas con arreglo a la ley de Cooperativas de Crédito Ley 13/89, de 26 de mayo de 1989 cuyo objeto social es servir a las necesidades financieras de sus socios y de terceros mediante el ejercicio de las

actividades propias de las entidades de crédito. Tienen personalidad jurídica propia, el número de sus socios es ilimitado y la responsabilidad de los mismos por las deudas sociales alcanza el valor de sus aportaciones.

Comprenden las cooperativas de crédito no agrarias y las cajas rurales.

### Depósito

Es un medio utilizado por las entidades bancarias para captar recursos. Sus principales modalidades son:

- Cuentas a la vista: son depósitos movilizables en cualquier momento por los clientes, y tanto sus incrementos como sus retiradas pueden ser realizados en efectivo o mediante cargos o abonos de cualquier otra naturaleza. Se instrumentan mediante talones y admiten la existencia de descubiertos en la cuenta.
- Cuentas de ahorro: realizan las mismas operaciones que las cuentas a la vista. Se instrumentan mediante cartillas de ahorro y no admiten la existencia de descubiertos en cuenta.
- Imposición a plazo: en esta modalidad el depositante se compromete a no retirar la cantidad depositada hasta el vencimiento del plazo pactado en el momento de realizar el depósito.

### Crédito

Es una operación en virtud de la cual una institución financiera entrega a un cliente una cantidad de dinero, comprometiéndose aquél a devolverla en un plazo y a cambio de una remuneración pactados. Suele distinguirse entre:

- Préstamo: es aquél en el que la entidad financiera entrega al cliente una cantidad de dinero, obligándose este último, al cabo de un plazo establecido, a restituir dicha cantidad más los intereses pactados.
- Crédito en cuenta corriente: es aquél en el que la entidad financiera se obliga a poner a disposición del cliente fondos hasta un límite determinado y por un plazo de tiempo prefijado. El cliente pagará intereses sobre la cantidad que permanezca retirada de la cuenta en cada momento.

### Margen de intermediación

Es la diferencia que existe entre los intereses que obtienen las entidades de depósito por los fondos que prestan y los



intereses que pagan a los ahorradores por las cantidades que éstos depositan.

### **Margen ordinario**

Se obtiene sumando al margen de intermediación las comisiones netas (cobradas menos pagadas) y los resultados de las operaciones financieras.

### **Margen de explotación**

Es la diferencia entre el margen ordinario y los costes de explotación, en los que se incluyen los gastos de personal, de administración, las amortizaciones y las restantes cargas de explotación.

### **Resultado antes de impuestos**

Se obtiene restando al margen de explotación las provisiones para insolvencias y para saneamiento de inmovilizaciones financieras, el fondo para riesgos bancarios y las pérdidas extraordinarias.

### **Resultado del ejercicio**

Resulta de deducir la cuantía de impuestos pagados al resultado antes de impuestos.

### **Hipoteca**

Derecho real, accesorio e indivisible, de realización de un valor dinerario, establecido mediante inscripción en el Registro de la Propiedad sobre un inmueble cuya posesión no se desplaza, y en cuya virtud el acreedor viene facultado para promover la enajenación forzosa de este inmueble, y cobrar de su valor en venta el importe de su crédito, con preferencia a todos los demás acreedores que no gocen de prioridad hipotecaria. Las inscripciones de hipotecas expresan el importe de la obligación asegurada y de los intereses, si se hubieran estipulado. El número se refiere a las fincas o bienes hipotecados y no al número de hipotecas. Las hipotecas podemos clasificarlas en varios tipos, inmobiliarias (fincas rústicas y fincas urbanas), mobiliarias (establecimientos mercantiles y otros) e hipotecas sobre buques (mercantes y pesqueros).

### **Tipos de interés legales y oficiales de referencia del mercado hipotecario**

- Tipo de interés legal del dinero: el interés legal es el que se aplica como indemnización de daños y perjuicios cuando el deudor incurriese en mora y no se haya pactado uno determinado. El interés legal se determinará en la Ley de Presupuestos Generales del Estado.

- Tipo de interés de operaciones principales de financiación (precio oficial del dinero): a partir del 1 de enero de 1999 este es el tipo de interés que se toma de referencia, el cual se fija semanalmente en Frankfurt por el Banco Central Europeo. Por tanto, el tipo de intervención decenal del Banco de España queda derogado a partir de esta fecha.

- Tipo interbancario (MIBOR) a un año: se define como la media simple de los tipos de interés diarios a los que se han cruzado operaciones a plazo de un año (354 a 376 días) en el mercado de depósitos interbancarios (no transferibles), durante los días hábiles del mes legal correspondiente. Los tipos de

interés diarios son, a su vez, los tipos medios ponderados por el importe de las operaciones realizadas a ese plazo durante el día.

Aunque se le denomina MIBOR (acrónimo de Madrid InterBank Offered Rate), no es exactamente un tipo referido a las operaciones de oferta, sino que recoge el cruce de las operaciones de oferta y demanda que efectivamente se han producido en el mercado.

La Orden Ministerial de 1 de diciembre de 1999 estableció una nueva fórmula de cálculo para dicho índice, al tiempo que le retiró su carácter de tipo de referencia oficial para los préstamos que se suscriban con posterioridad a la entrada en vigor de dicha Orden (1 de enero de 2000). La nueva fórmula establece que los días en que no se crucen operaciones a un año en el mercado español de depósitos interbancarios, se tomarán como tipos de interés de referencia los resultantes de las operaciones cruzadas al tipo EURIBOR.

- Tipo interbancario (EURIBOR) a un año: la Circular del Banco de España 7/1999, de 29 de junio, establece el EURIBOR como nueva referencia interbancaria. Se denomina EURIBOR al tipo de contado, publicado por la Federación Bancaria Europea, para las operaciones de depósitos en euros a plazo de un año, calculado a partir del ofertado por una muestra de bancos para operaciones entre entidades de similar calificación. El tipo mensual se obtiene como media aritmética simple de los valores diarios de los días con mercado de operaciones de depósitos en euros a plazo de un año.

- Tipo activo de referencia de las cajas de ahorros (Indicador CECA, tipo activo): es el tipo de interés de referencia de las cajas de ahorro para sus operaciones activas. El índice de tipo activo se define como el noventa por ciento redondeado a octavos de punto, de la media simple correspondiente a: 1) la media aritmética, de los préstamos personales formalizados mensualmente en operaciones a plazo de un año a menos de tres, y 2) a la media aritmética de los préstamos con garantía hipotecaria formalizados mensualmente por plazo de tres años o más eliminando en ambos casos los valores que se separen en  $\pm 2$  veces la desviación típica. Los tipos tomados para realizar el cálculo son los tipos TAE (Tasa Anual Equivalente) remitidos por las cajas de ahorro al Banco de España.

- Tipos medios de préstamos hipotecarios a más de tres años para adquisición de vivienda libre: se definen como la media aritmética simple de los tipos de interés medio ponderados por el saldo de las operaciones de préstamo en garantía hipotecaria a plazo igual o superior a tres años, para adquisición de vivienda libre que hayan sido iniciadas o renovadas durante el mes que se refieren los índices.

- Tipo de rendimiento interno en el mercado secundario de la deuda entre dos y seis años: se define como la media móvil semestral centrada, en el último mes, de los rendimientos internos medios ponderados diarios de los valores emitidos por el Estado, materializados en anotaciones en cuenta y negociados en operaciones simples al contado del mercado secundario entre titulares de cuentas, con vencimiento residual entre dos y seis años. Este índice refleja la evolución de los tipos de interés a medio plazo eliminando la influencia de las comisiones de intermediación.

## 12.2. Actividad empresarial

### Sociedad mercantil

Aquella sociedad en la cual el contrato de compañía, por el cual dos o más personas se obligan a poner en fondo común bienes, industria o alguna de estas cosas, para obtener lucro, será mercantil, cualquiera que fuese su clase. Una vez constituida la compañía mercantil, tendrá personalidad jurídica en todos sus actos y contratos. Por regla general las sociedades mercantiles se constituirán adoptando alguna de las formas siguientes:

- la regular colectiva,
- la comanditaria, simple o por acciones,
- la anónima,
- la de responsabilidad limitada.

### Sociedad colectiva

Sociedad de tipo familiar en la que los socios aportan dinero o trabajo. Responden de las deudas sociales subsidiariamente.

### Sociedad comanditaria

Es parecida a la sociedad colectiva, pero admite, además de los socios colectivos, socios capitalistas (comanditarios). Estos responden limitadamente a las deudas sociales, sólo con el importe que pusieron en la sociedad, mientras que los socios colectivos responden personal e ilimitadamente con su propio patrimonio a las deudas sociales. Para que una sociedad sea comanditaria deberá tener por lo menos un socio colectivo y otro comanditario.

### Sociedad anónima

Sociedad mercantil cuyo capital social, que debe ser mayor que 60.101 euros, está constituido por acciones. En estas sociedades los socios no responden de las deudas sociales con los bienes propios.

### Sociedad de responsabilidad limitada

Sociedad mercantil cuyo capital social, que debe ser mayor de 3.005 euros, está constituido por participaciones sociales. En estas sociedades los socios no responden de las deudas sociales con los bienes propios. Admiten la presencia de socios industriales (aportan su trabajo en lugar de dinero).

### Capital suscrito

Valor del conjunto de acciones compradas a una sociedad. Este capital es el que figura en la escritura de la sociedad mercantil.

### Capital desembolsado

Es el importe del capital suscrito efectivamente desembolsado.

### Aumento de capital

El aumento de capital social puede realizarse por emisión de nuevas acciones o por elevación del valor nominal de las ya existentes.

### Disolución de sociedades

La disolución de las sociedades puede tener su causa en los siguientes motivos: voluntaria, por fusión y otras. En la

clasificación de 'otras' se agregan las disoluciones judiciales, por escisión y otras causas de disolución.

### Activo

Es la parte del balance que refleja la totalidad de bienes (dinero efectivo en caja y bancos, maquinaria y mobiliario, efectos de comercio, etc.) y derechos de los que es titular la empresa o sociedad. Este valor material es el que permite pagar las deudas, en caso de producirse.

### Pasivo

Es la parte del balance que refleja la totalidad de fondos (capital social, reservas, etc.) y las deudas a terceros (proveedores, deudas con garantía hipotecaria, etc.)

### Sociedad cooperativa

Una sociedad cooperativa es aquella sociedad participativa que asocia a personas físicas o jurídicas que tienen intereses o necesidades socioeconómicas comunes, para cuya satisfacción y en interés de la comunidad realizan cualquier actividad empresarial, con arreglo a los principios y disposiciones de Ley 2/1999 de Sociedades Cooperativas Andaluzas. Hay distintas clases de cooperativas: de primer grado, de segundo o ulterior grado, de integración y federaciones de cooperativas y asociaciones de federaciones.

### Cooperativas de primer grado

Son cooperativas que responden a la definición ya expuesta y que se diferencian de las de segundo o ulterior grado en que éstas constituyen una unión de cooperativas de primer grado. Entre las cooperativas de primer grado se pueden distinguir:

- Cooperativas de trabajo asociado: son aquellas que agrupan a personas físicas que, mediante su trabajo, realizan cualquier actividad económica para terceros.
- Cooperativas de consumidores y usuarios: tienen por objeto procurar, en las mejores condiciones de calidad, información y precio, bienes y servicios para el consumo o uso de los socios y, en su caso, de quienes con ellos convivan habitualmente. Los mencionados bienes y servicios pueden adquirirlos la cooperativa a terceros o ser producidos por sí misma.
- Cooperativas de servicios: son aquellas que asocian a personas físicas o jurídicas, titulares de explotaciones industriales o de servicios y a profesionales y artistas que ejerzan su actividad por cuenta propia, y tengan por objeto la prestación de suministros y servicios y la realización de operaciones encaminadas al mejoramiento económico y técnico de las actividades profesionales o de las explotaciones de sus socios.

### Comunidad de bienes

Conjunto de personas con unos bienes en común de los que son titulares de forma indivisible, de forma que ninguno es dueño del bien separadamente de los demás, pudiendo disponer del mismo sólo en la parte proporcional a su derecho. No tiene personalidad jurídica.

### Sociedades anónimas laborales

Son aquellas en las que al menos el 51% del capital social

pertenece a los trabajadores que presten en ella sus servicios retribuidos en forma directa, personal, y cuya relación laboral lo sea por tiempo indefinido y en jornada completa.

### **Local**

Se considera local a todo recinto estructuralmente separado e independiente y en el que, no estando exclusivamente destinado a vivienda familiar, se llevan o se pueden llevar a cabo actividades económicas dependientes de una empresa. El recinto debe estar ubicado en un edificio.

### **Establecimiento**

Unidad productora de bienes y/o servicios que desarrolla una o más actividades de carácter económico o social, bajo la responsabilidad de un titular o empresa, en un local situado en un emplazamiento fijo y permanente.

### **Actividad principal**

Es aquella actividad por la que el establecimiento obtiene el mayor valor de producción, de venta o prestación de servicio.

En caso de que no pudiera aplicarse algunos de estos criterios, se considerará como actividad principal del establecimiento a la que ocupa a mayor número de personas. Las demás actividades productoras que tengan lugar (simultáneamente o no) en el local serán actividades secundarias, si pertenecen a un grupo de actividades distinto que la principal.

### **Personas ocupadas en el establecimiento**

Número medio de personas que en el período anual de referencia han participado en la actividad económica que se desarrolla en él a cambio de una remuneración en dinero o en especie o de una participación en los beneficios empresariales, no siendo necesario que dicha actividad se desarrolle dentro del local (caso de los instaladores, por ejemplo).

Incluye la mano de obra de cualquier tipo: propietarios, socios activos, ayudas familiares con participación continuada o no, personal asalariado fijo continuo o discontinuo y personal asalariado eventual, aun cuando se hayan producido ausencias temporales del trabajo por cualquier motivo que conlleve una permanencia de la relación laboral tal como enfermedad, permisos, vacaciones, huelga.

No se incluye entre el personal ocupado de un establecimiento a las siguientes personas:

- Los trabajadores a domicilio (la labor se realiza en el domicilio del trabajador, que depende de una empresa suministradora generalmente de los materiales utilizados y propietaria de la producción).
- Las personas en situación de excedencia o licencia limitada, jubiladas o que presten su servicio militar, excepto quienes realmente sigan trabajando en las actividades del establecimiento.
- Las personas que trabajan en el establecimiento dependiendo de otro titular o empresa a la que se remunera por ello (se contabilizan en el establecimiento de esta otra empresa al que están adscritos).
- Quienes realizan tareas de carácter benéfico social sin percibir salario o participación en beneficios empresariales.

Para las actividades ejercidas a tiempo parcial, actividades de temporada, las ejercidas en períodos inferiores

a un año por apertura o cierre del establecimiento dentro del mismo, las ejercidas por asalariados eventuales o fijos discontinuos, se computa como personal ocupado su equivalente en promedio anual, redondeando el valor resultante al entero más próximo.

### **Suspensión de pagos**

Puede presentar la solicitud de suspensión de pagos el comerciante o entidad mercantil que, poseyendo bienes suficientes para cubrir todas sus deudas, prevea la imposibilidad de hacerles frente en las fechas de sus respectivos vencimientos por falta de liquidez, escasa demanda de producción o servicios, baja productividad y otras. También pueden presentar propuesta de suspensión de pagos los acreedores. La proposición para el pago de los débitos del comerciante o entidad mercantil que solicita suspensión de pagos se clasifica en espera, quita porcentaje y otra proposición.

Las suspensiones de pagos se han transformado en un procedimiento preliminar al que pueden acudir todas las empresas en crisis económica, lo que puede evitar la quiebra, eliminando así los rigurosos efectos personales que la declaración de quiebra produce, en particular la liquidación del negocio del deudor. Las causas económicas por la que una empresa puede encontrarse en esta situación jurídica, se clasifican en cuatro rúbricas:

- Falta de liquidez.
- Escasa demanda.
- Baja productividad.
- Otras causas.

### **Declaración de quiebra**

Se considera en estado de quiebra a la empresa que se sobrepase en el pago corriente de sus obligaciones. La quiebra aparece como procedimiento de ejecución universal del patrimonio de una empresa insolvente. La quiebra, como estado legal, parte de una declaración judicial. Con ella, además de declarar el juez que la empresa es insolvente, se crea una situación jurídica nueva que produce determinados efectos tanto con relación a la persona del deudor como a las de los acreedores.

El procedimiento de la declaración de quiebra puede provenir de varias vías:

- Cuando la pida el mismo quebrado: se produce cuando la declaración de quiebra es solicitada al juez por el propio deudor.
- Por los acreedores legítimos: cuando la quiebra sea solicitada por los acreedores es necesario que estos prueben la situación de insolvencia del quebrado.

A efectos legales, se distinguen cinco clases de quiebras: suspensión de pagos, insolvencia fortuita, insolvencia culpable, insolvencia fraudulenta y alzamiento.

### **Efectos de comercio en cartera**

Se refieren a los efectos u otros documentos negociados a clientes que hayan sido creados para movilizar el precio de las operaciones de compraventa de bienes o prestación de servicios, librados o endosados a la orden de la entidad, y los efectos que hayan sido redescontados en firme a otras entidades.

### **Efectos de comercio recibidos en gestión de cobro de clientes**

Se refieren a los efectos recibidos de clientes (no se incluyen los recibidos de otras entidades) para la gestión de su cobro.

### **Efectos de comercio vencidos**

Recibos y otros documentos que vencen, tanto en cartera como en gestión de cobro de clientes, en el mes de referencia.

### **Efectos impagados de comercio**

Documentos que habiendo vencido, tanto en cartera como en gestión de cobro de clientes, se tiene conocimiento de su impago en el mes de referencia. No se incluyen en todo caso los recibos de servicios (luz, agua, gas, electricidad, colegios, etc.).

### **Socios de cooperativas**

Pueden ser socios de las cooperativas de primer grado tanto las personas físicas como las personas jurídicas. En las de segundo o ulterior grado, y salvo lo establecido para los socios de trabajo, sólo pueden serlo las cooperativas, los entes públicos y sociedades de desarrollo regional. Tipos de socios:

- Socio de trabajo.
- Socio inactivo.
- Socio colaborador.

### **Socios de las sociedades anónimas laborales**

Pueden distinguirse los siguientes tipos:

- Socio capitalista: persona que participa en el capital social de la sociedad anónima laboral.
- Socio persona jurídica: cualquier empresa privada que participa en el capital social de la sociedad anónima laboral.
- Socio trabajador: persona que aporta su trabajo y participa en el capital social de la sociedad anónima laboral.

### **Investigación científica y desarrollo tecnológico**

Se define como el conjunto de trabajos creativos que se emprenden de modo sistemático a fin de aumentar el volumen de conocimientos, incluidos el conocimiento del hombre, la cultura y la sociedad, así como la utilización de esa suma de conocimientos para concebir nuevas aplicaciones.

### **Gasto en actividades de I+D**

La medición de los gastos en I+D es uno de los procedimientos de obtención del input de la actividad investigadora. Se consideran gastos en actividades de I+D a todas las cantidades destinadas a actividades de I+D, realizadas dentro de la unidad o centro investigador (gastos internos) o fuera de

éstos (gastos externos), cualquiera que sea el origen de fondos. Los gastos llevados a cabo fuera del centro pero en apoyo de tareas internas de I+D (compra de suministros para I+D, por ejemplo) también se incluirán como gastos internos en I+D.

### **Personal empleado en actividades de I+D**

La medición del personal empleado en actividades de I+D es la otra forma de obtener el input en I+D. Se incluye como personal en I+D, a todo el personal empleado directamente en actividades de I+D, sin distinción de nivel de responsabilidad, así como a los que suministran servicios ligados directamente a los trabajos de I+D, como gerentes, administradores y personal de oficina. Se excluyen las personas que realizan servicios indirectos como el personal de cantina, seguridad, mantenimiento, etc., aunque sus salarios se deben contabilizar como otros gastos corrientes en I+D. Los datos de personal se pueden medir de dos formas, en número de personas físicas y en equivalencia a dedicación plena.

### **Personal empleado en actividades de I+D en equivalencia a jornada completa**

Se obtiene como suma del personal que trabaja en régimen de jornada completa más la equivalencia a dicha dedicación del personal que trabaja en régimen de jornada parcial.

### **Propiedad industrial**

Se entiende por Propiedad industrial un conjunto de derechos exclusivos que protegen tanto la actividad innovadora manifestada en nuevos productos, nuevos procedimientos o nuevos diseños, como la actividad mercantil, mediante la identificación en exclusiva de productos y servicios ofrecidos en el mercado.

### **Patente de invención**

Se considera protegible mediante patente toda aquella invención nueva que implique una actividad inventiva y sea susceptible de aplicación industrial.

### **Modelo de utilidad**

Se considera protegible mediante un modelo de utilidad a las invenciones que, siendo nuevas e implicando una actividad inventiva, consistan en dar a un objeto una configuración, estructura o constitución de la que resulte alguna ventaja apreciable para su uso o fabricación.

De forma especial, pues, el modelo de utilidad protege la forma en que se ejecuta o se da origen a un resultado industrial.

## 12. Actividad financiera y empresarial

### 12.1. Sistema financiero

#### 12.1.1. Oficinas según entidad de crédito por provincia. Año 2005

(datos a diciembre)

	Andalucía	Almería	Cádiz	Córdoba	Granada	Huelva	Jaén	Málaga	Sevilla	España
Bancos	1.780	142	221	166	160	88	116	435	452	14.553
Cajas de ahorros	3.380	293	393	366	441	218	353	574	742	22.410
Cooperativas de crédito	1.062	188	57	102	171	83	134	166	161	4.656
Establecimientos financieros de crédito	72	4	13	9	8	6	5	12	15	379
<b>Total</b>	<b>6.294</b>	<b>627</b>	<b>684</b>	<b>643</b>	<b>780</b>	<b>395</b>	<b>608</b>	<b>1.187</b>	<b>1.370</b>	<b>41.979</b>

FUENTE: Banco de España. Boletín estadístico

#### 12.1.2. Depósitos del sector público y privado en el sistema bancario según entidad y clase de depósito por provincia. Año 2005 (millones de euros) (datos a diciembre)

	Andalucía	Almería	Cádiz	Córdoba	Granada	Huelva	Jaén	Málaga	Sevilla	España
<b>Bancos</b>										
Sector público	2.989	62	153	66	114	35	34	339	2.186	28.451
Sector privado	22.314	1.170	2.979	1.926	1.949	919	1.471	5.754	6.146	364.213
Depósito vista	8.897	470	1.184	632	725	340	343	2.512	2.691	11.913
Depósito ahorro	6.638	315	955	673	641	346	600	1.438	1.670	53.586
Depósito a plazo	6.780	386	840	621	583	233	529	1.804	1.785	198.714
<b>Cajas de ahorros</b>										
Sector público	3.629	138	156	307	484	86	104	424	1.929	24.425
Sector privado	45.745	2.433	5.664	6.202	5.670	2.193	4.243	8.568	10.773	483.772
Depósito vista	11.256	688	1.335	1.623	1.048	611	732	2.107	3.112	103.664
Depósito ahorro	15.429	798	2.189	1.900	2.144	700	1.769	2.811	3.117	102.647
Depósito a plazo	19.060	947	2.139	2.679	2.478	882	1.742	3.650	4.543	277.461
<b>Cooperativas de crédito</b>										
Sector público	829	342	6	6	102	12	24	63	274	2.083
Sector privado	12.436	3.617	430	884	2.320	955	1.126	1.710	1.395	62.460
Depósito vista	2.788	1.004	105	149	355	139	191	519	324	11.001
Depósito ahorro	4.678	1.201	144	311	982	419	530	541	550	17.512
Depósito a plazo	4.971	1.412	181	424	983	396	405	650	520	33.947
<b>Total</b>										
Sector público	7.447	542	314	379	700	133	163	826	4.389	54.959
Sector privado	80.495	7.221	9.072	9.012	9.939	4.066	6.840	16.032	18.313	910.445
Depósito vista	22.941	2.161	2.625	2.405	2.128	1.089	1.266	5.139	6.127	226.578
Depósito ahorro	26.744	2.314	3.288	2.884	3.767	1.466	2.899	4.789	5.338	173.745
Depósito a plazo	30.810	2.745	3.160	3.723	4.043	1.511	2.675	6.104	6.848	510.121

FUENTE: Banco de España. Boletín estadístico

## 12. Actividad financiera y empresarial

### 12.1.3.G. Evolución de los depósitos en el sistema bancario según entidad en Andalucía. Años 1988-2005

(millones de euros) (datos a diciembre)

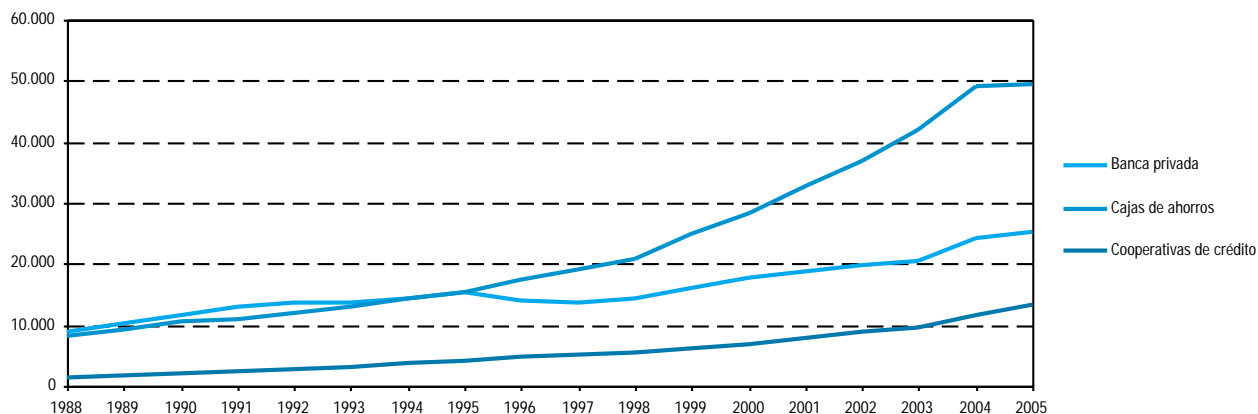

FUENTE: Banco de España. Boletín estadístico

### 12.1.4. Créditos del sistema bancario al sector público y privado según entidad por provincia. Año 2005

(millones de euros) (datos a diciembre)

	Andalucía	Almería	Cádiz	Córdoba	Granada	Huelva	Jaén	Málaga	Sevilla	España
<b>Bancos</b>	<b>69.053</b>	<b>4.964</b>	<b>9.681</b>	<b>6.306</b>	<b>6.335</b>	<b>2.960</b>	<b>3.120</b>	<b>16.442</b>	<b>19.245</b>	<b>551.989</b>
Sector público	3.640	168	391	393	246	188	186	554	1.514	23.136
Sector privado	65.413	4.796	9.290	5.913	6.090	2.772	2.934	15.888	17.731	528.853
<b>Cajas de ahorros</b>	<b>77.270</b>	<b>6.793</b>	<b>9.498</b>	<b>9.056</b>	<b>8.257</b>	<b>4.530</b>	<b>4.998</b>	<b>14.357</b>	<b>19.782</b>	<b>567.959</b>
Sector público	1.901	88	305	153	229	186	133	253	554	13.485
Sector privado	75.370	6.706	9.194	8.902	8.028	4.343	4.865	14.103	19.228	554.474
<b>Cooperativas de crédito</b>	<b>16.067</b>	<b>5.222</b>	<b>968</b>	<b>807</b>	<b>2.858</b>	<b>982</b>	<b>961</b>	<b>2.716</b>	<b>1.555</b>	<b>64.969</b>
Sector público	145	16	3	8	35	13	59	8	3	545
Sector privado	15.922	5.205	965	798	2.823	969	902	2.708	1.551	64.424
<b>Total</b>	<b>162.391</b>	<b>16.979</b>	<b>20.147</b>	<b>16.168</b>	<b>17.450</b>	<b>8.472</b>	<b>9.078</b>	<b>33.514</b>	<b>40.582</b>	<b>1.184.914</b>
Sector público	5.686	272	699	555	510	388	377	815	2.071	37.166
Sector privado	156.704	16.707	19.448	15.614	16.941	8.084	8.701	32.699	38.511	1.147.749

FUENTE: Banco de España. Boletín estadístico

### 12.1.5.G. Evolución de los créditos del sistema bancario según entidad en Andalucía. Años 1988-2005

(millones de euros) (datos a diciembre)

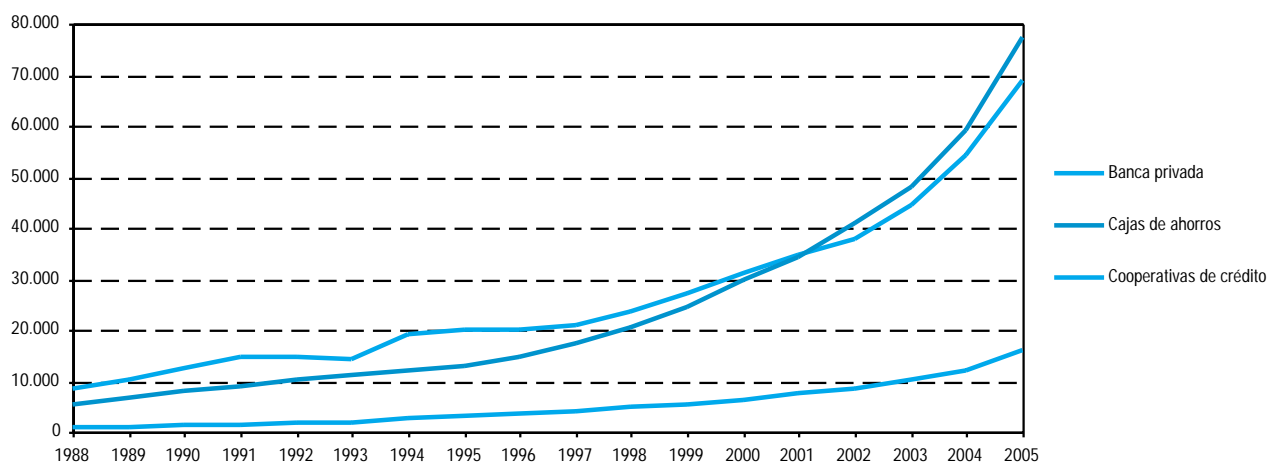

FUENTE: Banco de España. Boletín estadístico

### 12.1.6. Cuenta de resultados derivados de la actividad de las entidades de depósito por provincia. Año 2004

(miles de euros)

	Andalucía	Almería	Cádiz	Córdoba	Granada	Huelva	Jaén	Málaga	Sevilla	España
<b>Bancos</b>										
Margen de intermediación	1.543.224	96.946	210.566	131.730	131.483	67.300	78.263	364.732	462.203	14.821.727
Margen ordinario	2.224.150	139.797	303.465	189.911	189.268	97.227	112.699	525.013	666.770	21.714.729
Margen de explotación	1.333.964	64.269	172.971	126.619	135.560	48.857	65.476	314.527	405.685	11.080.833
Resultado antes de impuestos	956.063	46.276	124.568	90.817	97.153	35.102	47.100	225.417	289.630	7.281.777
Resultado del ejercicio	814.061	39.421	105.950	77.360	82.752	30.060	40.278	191.808	246.432	6.143.292
<b>Cajas de Ahorros</b>										
Margen de intermediación	1.661.583	112.217	202.052	219.675	187.049	85.402	131.732	301.669	421.786	13.374.000
Margen ordinario	2.174.568	147.579	265.887	287.999	245.319	113.031	173.942	392.566	548.245	17.566.000
Margen de explotación	1.017.623	74.109	110.570	133.225	109.957	59.865	73.396	214.376	242.124	7.312.000
Resultado antes de impuestos	646.201	45.729	68.802	83.215	68.301	36.397	45.231	140.774	157.751	4.818.000
Resultado del ejercicio	569.270	39.963	61.247	73.520	60.107	32.400	40.350	124.152	137.531	4.153.000
<b>Cooperativas de Crédito</b>										
Margen de intermediación	301.912	94.824	13.163	18.536	54.065	22.186	24.711	44.228	30.200	1.318.669
Margen ordinario	381.220	124.591	16.981	21.218	69.468	26.937	27.296	56.828	37.902	1.640.094
Margen de explotación	196.883	67.095	8.857	9.394	32.605	15.958	11.488	28.437	23.050	604.205
Resultado antes de impuestos	122.175	40.237	5.456	5.963	21.150	10.777	4.784	18.446	15.362	416.640
Resultado del ejercicio	104.610	35.120	4.705	4.893	18.412	8.929	3.947	16.058	12.547	362.462
<b>Sistema Bancario</b>										
Margen de intermediación	3.506.718	303.987	425.781	369.941	372.598	174.887	234.706	710.629	914.189	29.514.396
Margen ordinario	4.779.938	411.966	586.333	499.128	504.055	237.194	313.937	974.407	1.252.918	40.920.823
Margen de explotación	2.548.470	205.473	292.399	269.238	278.122	124.680	150.360	557.340	670.859	18.997.038
Resultado antes de impuestos	1.724.438	132.241	198.825	179.995	186.604	82.277	97.115	384.637	462.743	12.516.417
Resultado del ejercicio	1.487.941	114.503	171.901	155.772	161.272	71.389	84.575	332.018	396.510	10.658.754

FUENTE: IEA. Estadísticas del sistema financiero en Andalucía. Bancos, cajas y cooperativas de crédito

## 12. Actividad financiera y empresarial

### 12.1.7. Hipotecas inmobiliarias según tipo por provincia. Años 2004-2005

(importe en miles de euros)

	Andalucía	Almería	Cádiz	Córdoba	Granada	Huelva	Jaén	Málaga	Sevilla	España
<b>Año 2004</b>										
<b>Fincas urbanas</b>										
<b>Viviendas</b>										
Número	197.480	27.401	28.319	12.804	17.938	16.181	8.674	41.078	45.085	1.107.664
Importe	19.136.054	2.580.119	2.451.343	1.091.322	1.680.410	1.349.638	624.419	5.284.752	4.074.051	122.147.451
<b>Solares</b>										
Número	6.703	705	967	245	615	458	104	784	2.825	39.936
Importe	2.350.797	450.046	287.706	116.922	122.655	142.955	14.057	791.125	425.331	17.974.619
<b>Otros</b>										
Número	115.789	10.202	10.879	10.256	11.802	6.654	6.870	36.386	22.740	413.126
Importe	12.059.819	816.587	899.445	756.210	973.848	559.406	527.412	5.368.010	2.158.901	45.013.637
<b>Total</b>										
Número	319.970	38.309	40.161	23.306	30.358	23.291	15.648	78.247	70.650	1.560.732
Importe	33.546.943	3.846.768	3.638.582	1.964.453	2.777.086	2.051.997	1.165.888	11.443.886	6.658.283	185.136.340
<b>Fincas rústicas</b>										
Número	14.601	3.065	1.518	1.456	1.574	794	2.268	1.772	2.154	47.765
Importe	3.068.337	459.261	326.878	210.721	266.763	156.409	181.134	640.176	826.995	9.538.421
<b>Año 2005*</b>										
<b>Fincas urbanas</b>										
<b>Viviendas</b>										
Número	234.708	32.394	35.368	15.470	20.190	18.186	12.148	47.805	53.147	1.232.973
Importe	25.772.196	3.623.107	3.711.979	1.390.641	2.151.235	1.782.064	990.932	6.754.751	5.367.487	153.552.305
<b>Solares</b>										
Número	8.069	715	866	524	583	581	423	1.185	3.192	46.470
Importe	3.206.049	524.223	420.591	143.603	242.976	226.253	40.265	981.030	627.108	23.198.782
<b>Otros</b>										
Número	109.976	12.121	13.344	9.392	12.040	7.363	6.469	32.239	17.008	422.237
Importe	12.542.075	1.026.411	1.488.277	794.452	1.136.017	755.073	565.000	4.733.441	2.043.404	51.878.002
<b>Total</b>										
Número	352.783	45.238	49.577	25.390	32.817	26.132	19.037	81.235	73.357	1.701.751
Importe	41.520.675	5.173.757	5.621.090	2.328.731	3.530.282	2.763.405	1.596.208	12.469.233	8.037.969	228.629.941
<b>Fincas rústicas</b>										
Número	15.311	3.285	1.756	1.372	1.809	872	2.341	1.796	2.080	51.196
Importe	3.743.499	700.252	407.047	301.319	332.597	190.820	210.250	915.240	685.974	12.762.439

FUENTE: INE. Estadística de hipotecas. Base 2003

\*Datos provisionales.



### 12.1.8.G. Evolución del importe medio de las hipotecas inmobiliarias. Años 1992-2005<sup>a</sup>

(importe en miles de euros)

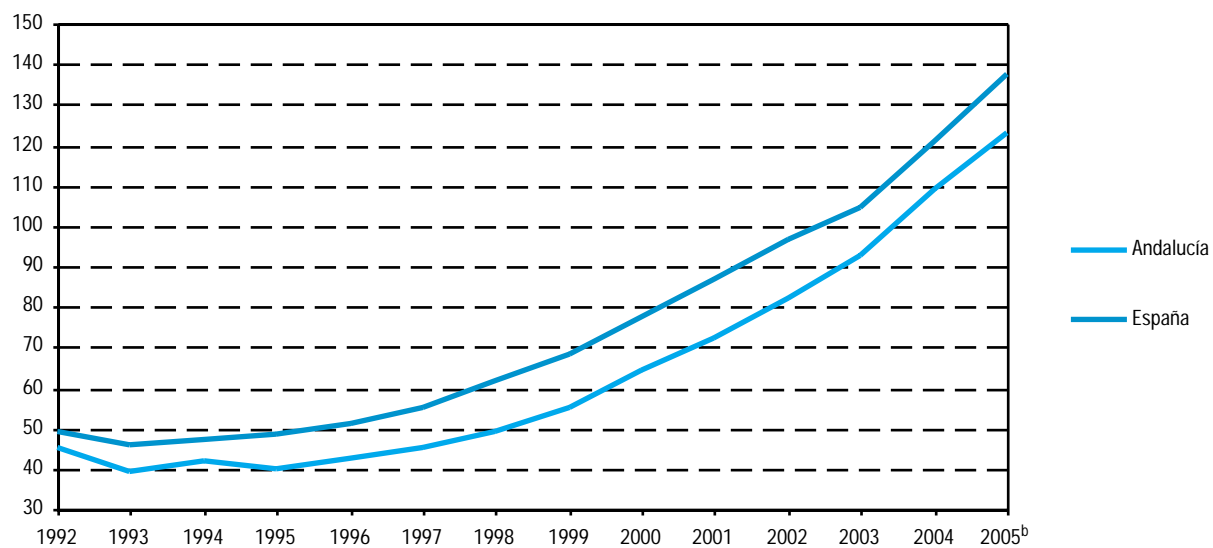

FUENTE: INE. Estadística de hipotecas

<sup>a</sup>A partir del año 2003 se considera la nueva base 2003.

<sup>b</sup>Datos provisionales.

## 12. Actividad financiera y empresarial

### 12.1.9. Hipotecas inmobiliarias según la entidad financiera por provincia. Años 2004-2005

(importe en miles de euros)

	Andalucía	Almería	Cádiz	Córdoba	Granada	Huelva	Jaén	Málaga	Sevilla	España
<b>Año 2004</b>										
<b>Bancos</b>										
Número	135.520	12.837	16.848	10.856	11.850	8.727	5.480	36.541	32.381	629.471
Importe	16.522.209	1.479.356	1.766.808	1.078.422	1.320.028	870.604	444.113	6.024.288	3.538.590	82.620.093
<b>Cajas de ahorro</b>										
Número	156.251	17.633	17.107	12.374	14.787	13.205	10.289	36.506	34.350	824.614
Importe	16.042.612	1.710.081	1.545.402	988.925	1.292.269	1.153.130	786.149	5.177.645	3.389.011	94.890.655
<b>Otras entidades</b>										
Número	42.777	10.892	7.726	1.528	5.287	2.154	2.147	6.970	6.073	154.340
Importe	4.050.244	1.116.577	653.236	107.813	431.378	184.669	116.760	882.134	557.677	17.163.864
<b>Total</b>										
Número	334.571	41.374	41.679	24.762	31.932	24.085	17.916	80.019	72.804	1.608.497
Importe	36.615.280	4.306.029	3.965.460	2.175.174	3.043.849	2.208.406	1.347.022	12.084.062	7.485.278	194.674.761
<b>Año 2005*</b>										
<b>Bancos</b>										
Número	131.675	12.641	19.777	9.543	12.468	8.437	5.792	34.927	28.090	631.186
Importe	17.944.248	1.780.445	2.465.822	1.140.469	1.517.607	985.644	551.806	6.009.867	3.492.588	93.943.377
<b>Cajas de ahorro</b>										
Número	190.623	24.951	22.596	15.345	16.848	15.579	13.523	40.449	41.332	939.430
Importe	22.203.805	2.850.571	2.638.369	1.339.111	1.821.962	1.681.972	1.115.949	6.200.393	4.555.478	124.499.514
<b>Otras entidades</b>										
Número	45.746	10.924	8.965	1.869	5.304	2.990	2.060	7.639	5.995	182.190
Importe	5.115.541	1.242.961	923.770	150.391	523.263	286.582	138.693	1.174.149	675.732	22.948.579
<b>Total</b>										
Número	368.094	48.523	51.333	26.762	34.626	27.004	21.378	83.031	75.437	1.752.947
Importe	45.264.174	5.874.009	6.028.137	2.630.050	3.862.879	2.954.225	1.806.458	13.384.473	8.723.943	241.392.380

FUENTE: INE. Estadística de hipotecas. Base 2003.

\*Datos provisionales.

## 12.1.10.G. Evolución de los tipos de intereses legales y del mercado hipotecario. Años 1991-2005

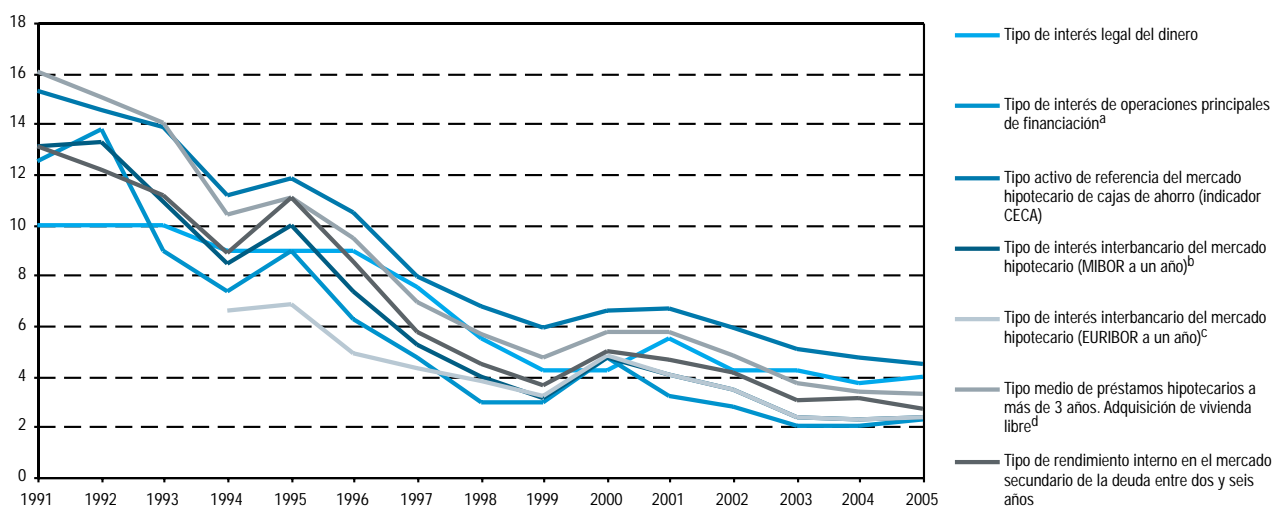

FUENTE: Banco de España. Boletín estadístico

<sup>a</sup>Hasta el año 1998 este interés se denominaba "Subasta decenal del Banco de España".

<sup>b</sup>Sólo se mantiene el carácter de tipo de referencia oficial para operaciones formalizadas con anterioridad al 1 de Enero de 2000.

<sup>c</sup>Hasta el año 1998 este tipo de interés se calcula como el producto del Tipo de interés nacional a un año y el Producto Interior Bruto (PIB). A partir del 10 de julio de 1999 este tipo puede ser considerado como referencia para préstamos hipotecarios.

<sup>d</sup>Referente al conjunto de entidades.

## 12. Actividad financiera y empresarial

### 12.2. Actividad empresarial

#### 12.2.1. Sociedades mercantiles creadas según tipo por provincia. Año 2005<sup>a</sup> (capital social en miles de euros)

	Andalucía	Almería	Cádiz	Córdoba	Granada	Huelva	Jaén	Málaga	Sevilla	España
<b>Sociedad anónima</b>										
Número	240	17	25	24	18	12	12	44	88	2.169
Capital										
Suscrito	119.915	2.572	10.684	10.214	5.020	1.869	4.949	28.312	56.295	2.586.729
Desembolsado	69.316	2.472	6.090	8.508	2.809	1.191	3.358	16.096	28.792	1.932.823
<b>Sociedad limitada</b>										
Número	22.883	2.337	2.549	1.652	2.489	1.128	956	6.999	4.773	135.643
Capital										
Suscrito	969.087	73.300	116.500	84.935	70.041	36.541	34.928	243.478	309.364	7.958.739
Desembolsado	963.087	73.300	110.500	84.935	70.041	36.541	34.928	243.478	309.364	7.952.739
<b>Total<sup>b</sup></b>										
Número	23.125	2.355	2.574	1.676	2.507	1.140	968	7.044	4.861	137.843
Capital										
Suscrito	1.089.148	75.875	127.184	95.152	75.060	38.410	39.879	271.925	365.663	10.548.978
Desembolsado	1.032.549	75.775	116.590	93.445	72.849	37.732	38.289	259.709	338.160	9.889.074

FUENTE: INE. Estadísticas de sociedades mercantiles

<sup>a</sup>Datos provisionales.

<sup>b</sup>El total general incluye las sociedades colectivas y las sociedades comanditarias.

#### 12.2.2. Sociedades mercantiles que amplían su capital y sociedades disueltas según tipo por provincia. Año 2005<sup>a</sup> (capital en miles de euros)

	Andalucía	Almería	Cádiz	Córdoba	Granada	Huelva	Jaén	Málaga	Sevilla	España
<b>Sociedades que amplían su capital</b>										
<b>Sociedad anónima</b>										
Número	509	32	50	49	35	43	23	121	156	5.059
Capital	751.742	33.909	81.152	112.674	33.598	30.349	10.256	143.513	306.291	11.506.810
<b>Sociedad limitada</b>										
Número	5.272	491	729	409	493	269	238	1.424	1.219	36.826
Capital	2.197.239	200.276	195.211	223.548	163.884	51.150	40.307	694.734	628.129	21.315.301
<b>Total<sup>b</sup></b>										
Número	5.782	523	779	458	528	312	261	1.546	1.375	41.901
Capital	2.948.982	234.186	276.365	336.222	197.483	81.497	50.562	838.248	934.419	33.098.096
<b>Sociedades disueltas</b>										
Voluntarias	1.348	81	186	142	77	71	88	388	315	7.967
Por fusión	135	23	11	4	7	5	8	29	48	1.201
Otras	54	2	7	5	28	2	3	5	2	491
Total	1.537	106	204	151	112	78	99	422	365	9.659

FUENTE: INE. Estadísticas de sociedades mercantiles

<sup>a</sup>Datos provisionales.

<sup>b</sup>El total general incluye las sociedades colectivas y las sociedades comanditarias.

### 12.2.3.G. Evolución del número de sociedades mercantiles creadas y que amplían su capital en Andalucía. Años 1987-2005<sup>a</sup>

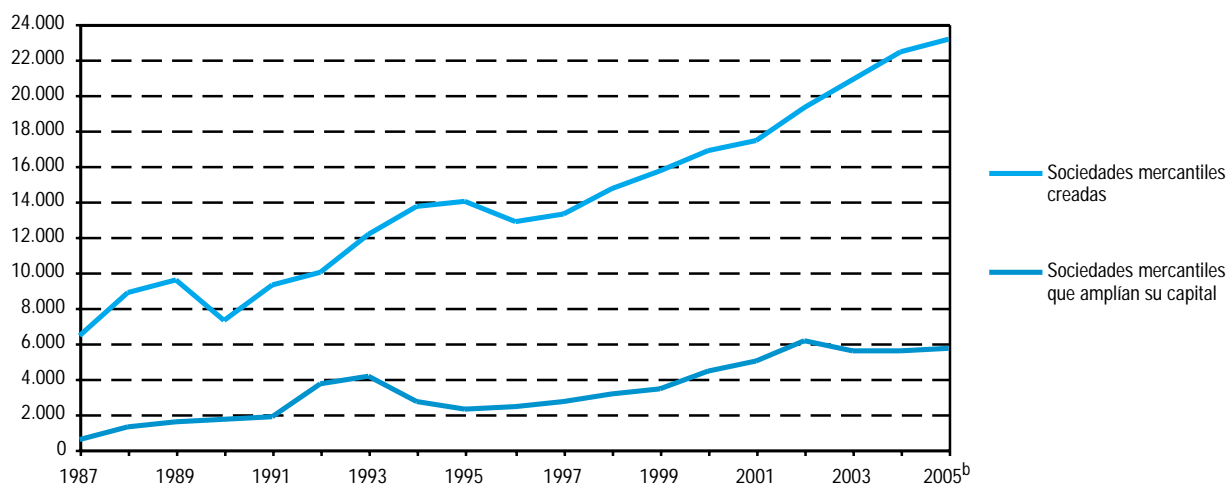

FUENTE: INE. Estadística de sociedades mercantiles

<sup>a</sup>El total general incluye las sociedades colectivas y las sociedades comanditarias.

<sup>b</sup>Datos provisionales.

### 12.2.4. Balance de situación de las empresas de Andalucía por provincia. Año 2003\*

(miles de euros)

	Almería	Cádiz	Córdoba	Granada	Huelva	Jaén	Málaga	Sevilla	Andalucía
<b>Activo</b>									
Activo fijo	612	815	577	518	876	543	753	1.872	<b>942</b>
Existencias	377	433	614	386	460	274	424	578	<b>465</b>
Cierto	464	566	484	381	508	377	501	890	<b>569</b>
Disponibile	90	93	113	90	86	74	119	131	<b>108</b>
<b>Total</b>	<b>1.542</b>	<b>1.906</b>	<b>1.788</b>	<b>1.376</b>	<b>1.931</b>	<b>1.267</b>	<b>1.797</b>	<b>3.472</b>	<b>2.083</b>
<b>Pasivo</b>									
Recursos propios	426	591	422	447	529	346	576	1.175	<b>648</b>
Recursos ajenos a largo plazo	356	459	488	285	462	219	396	1.031	<b>531</b>
Recursos ajenos a corto plazo	760	856	879	643	939	702	825	1.266	<b>904</b>
<b>Total</b>	<b>1.542</b>	<b>1.906</b>	<b>1.788</b>	<b>1.376</b>	<b>1.931</b>	<b>1.267</b>	<b>1.797</b>	<b>3.472</b>	<b>2.083</b>

FUENTE: IEA. Central de balances de actividad empresarial en Andalucía

\*Corresponde al ejercicio 2002-2003. Los valores representan valores medios.

## 12. Actividad financiera y empresarial

### 12.2.5. Cuenta de pérdidas y ganancias de las empresas de Andalucía por provincia. Año 2003\*

(miles de euros)

	Almería	Cádiz	Córdoba	Granada	Huelva	Jaén	Málaga	Sevilla	Andalucía
Ingresos de explotación	1.431	1.647	1.480	1.399	2.028	1.436	1.421	2.506	<b>2.506</b>
Consumos de explotación	931	965	993	897	1.367	953	856	1.541	<b>1.541</b>
Otros gastos de explotación	179	232	159	170	265	163	208	320	<b>320</b>
<b>Valor añadido bruto</b>	<b>321</b>	<b>450</b>	<b>328</b>	<b>332</b>	<b>395</b>	<b>320</b>	<b>356</b>	<b>645</b>	<b>645</b>
Gastos de personal	204	318	196	209	286	226	226	344	<b>344</b>
<b>Resultado bruto de explotación</b>	<b>117</b>	<b>133</b>	<b>132</b>	<b>123</b>	<b>109</b>	<b>94</b>	<b>130</b>	<b>301</b>	<b>301</b>
<b>Resultado neto de explotación</b>	<b>70</b>	<b>82</b>	<b>89</b>	<b>84</b>	<b>41</b>	<b>51</b>	<b>88</b>	<b>176</b>	<b>176</b>
<b>Resultado de actividades ordinarias</b>	<b>50</b>	<b>62</b>	<b>67</b>	<b>69</b>	<b>-0</b>	<b>36</b>	<b>84</b>	<b>151</b>	<b>151</b>
<b>Resultado antes impuestos</b>	<b>64</b>	<b>68</b>	<b>74</b>	<b>74</b>	<b>21</b>	<b>45</b>	<b>102</b>	<b>150</b>	<b>150</b>
<b>Resultado del ejercicio</b>	<b>44</b>	<b>46</b>	<b>49</b>	<b>49</b>	<b>2</b>	<b>31</b>	<b>71</b>	<b>95</b>	<b>95</b>

FUENTE: IEA. Central de balances de actividad empresarial en Andalucía

\*Corresponde al ejercicio 2002-2003. Los valores representan valores medios.

### 12.2.6. Balance de situación de las empresas públicas locales por provincia. Año 2003\*

(miles de euros)

	Almería	Cádiz	Córdoba	Granada	Huelva	Jaén	Málaga	Sevilla	Andalucía
<b>Activo</b>									
Activo fijo	28.308	489.705	216.159	113.850	156.140	27.067	392.426	701.894	<b>2.125.549</b>
Existencias	6.132	125.884	50.698	58.453	38.287	8.917	17.752	162.467	<b>468.589</b>
Cierto	42.019	199.933	77.332	42.878	51.587	28.818	125.278	237.096	<b>804.940</b>
Disponibles	1.867	33.412	23.823	8.590	13.334	5.304	49.036	37.512	<b>172.880</b>
<b>Total</b>	<b>78.326</b>	<b>848.934</b>	<b>368.013</b>	<b>223.771</b>	<b>259.348</b>	<b>70.106</b>	<b>584.492</b>	<b>1.138.969</b>	<b>3.571.958</b>
<b>Pasivo</b>									
Recursos propios	16.749	273.664	186.104	68.807	113.590	28.812	288.498	452.254	<b>1.428.478</b>
Recursos ajenos a largo plazo	16.355	208.309	67.213	68.728	39.426	13.841	134.515	276.500	<b>824.886</b>
Recursos ajenos a corto plazo	45.223	366.961	114.696	86.237	106.332	27.453	161.478	410.215	<b>1.318.594</b>
<b>Total</b>	<b>78.326</b>	<b>848.934</b>	<b>368.013</b>	<b>223.771</b>	<b>259.348</b>	<b>70.106</b>	<b>584.492</b>	<b>1.138.969</b>	<b>3.571.958</b>

FUENTE: IEA. Estadística de empresas públicas locales en Andalucía

\*Los valores representan valores totales.

### 12.2.7. Cuenta de pérdidas y ganancias de las empresas públicas locales por provincia. Año 2003\*

	Almería	Cádiz	Córdoba	Granada	Huelva	Jaén	Málaga	Sevilla	Andalucía
Ingresos de explotación	40.978	259.319	188.385	95.972	83.135	51.364	257.617	376.088	<b>1.352.858</b>
Consumos de explotación	22.287	120.000	75.213	45.038	37.645	20.003	54.765	147.932	<b>522.883</b>
Otros gastos de explotación	7.954	57.397	26.326	15.807	15.917	6.564	72.123	78.258	<b>280.346</b>
<b>Valor añadido bruto</b>	<b>10.737</b>	<b>81.922</b>	<b>86.846</b>	<b>35.127</b>	<b>29.573</b>	<b>24.797</b>	<b>130.729</b>	<b>149.898</b>	<b>549.629</b>
Gastos de personal	7.964	51.456	61.738	20.954	27.966	17.705	114.118	161.944	<b>463.846</b>
<b>Resultado bruto de explotación</b>	<b>2.773</b>	<b>30.466</b>	<b>25.108</b>	<b>14.172</b>	<b>1.607</b>	<b>7.092</b>	<b>16.611</b>	<b>-12.046</b>	<b>85.783</b>
<b>Resultado neto de explotación</b>	<b>1.099</b>	<b>14.181</b>	<b>10.220</b>	<b>4.741</b>	<b>-7.734</b>	<b>4.410</b>	<b>-8.596</b>	<b>-49.376</b>	<b>-31.056</b>
<b>Resultado de actividades ordinarias</b>	<b>865</b>	<b>5.252</b>	<b>8.956</b>	<b>3.997</b>	<b>-8.492</b>	<b>4.081</b>	<b>-11.652</b>	<b>-55.768</b>	<b>-52.762</b>
<b>Resultado antes impuestos</b>	<b>1.582</b>	<b>8.619</b>	<b>3.104</b>	<b>5.564</b>	<b>-1.151</b>	<b>4.215</b>	<b>-19.909</b>	<b>-39.453</b>	<b>-37.429</b>
<b>Resultado del ejercicio</b>	<b>1.352</b>	<b>4.560</b>	<b>2.671</b>	<b>3.092</b>	<b>-1.221</b>	<b>3.178</b>	<b>-21.615</b>	<b>-39.108</b>	<b>-47.091</b>

FUENTE: IEA. Estadística de empresas públicas locales en Andalucía

\*Los valores representan valores totales.

### 12.2.8. Empresas según condición jurídica por provincia. Año 2005

	Andalucía	Almería	Cádiz	Córdoba	Granada	Huelva	Jaén	Málaga	Sevilla	España
Sociedades anónimas	<b>10.660</b>	889	1.173	1.035	1.020	558	493	2.641	2.851	<b>121.441</b>
Sociedades de responsabilidad limitada	<b>132.017</b>	11.758	15.113	12.260	14.194	6.971	6.985	34.026	30.710	<b>918.449</b>
Sociedades colectivas	<b>52</b>	3	4	1	2	3	3	9	27	<b>406</b>
Sociedades comanditarias	<b>7</b>	2	-	-	-	-	-	5	-	<b>100</b>
Comunidades de bienes	<b>11.325</b>	1.197	1.543	1.972	2.577	669	1.888	802	677	<b>94.898</b>
Sociedades cooperativas	<b>5.915</b>	585	607	660	617	405	744	814	1.483	<b>25.801</b>
Asociación y otros tipos	<b>17.345</b>	761	1.332	1.255	828	700	442	5.441	6.586	<b>127.414</b>
Organismos autónomos y otros tipos	<b>1.240</b>	59	202	160	178	65	119	164	293	<b>8.355</b>
Personas físicas	<b>285.618</b>	23.512	39.012	28.062	34.925	15.406	24.001	58.480	62.220	<b>1.767.265</b>
<b>Total</b>	<b>464.179</b>	<b>38.766</b>	<b>58.986</b>	<b>45.405</b>	<b>54.341</b>	<b>24.777</b>	<b>34.675</b>	<b>102.382</b>	<b>104.847</b>	<b>3.064.129</b>

FUENTE: INE. Directorio Central de Empresas

## 12. Actividad financiera y empresarial

### 12.2.9. Establecimientos con actividad económica según estrato de empleo por provincia. Años 2004-2005

	Almería	Cádiz	Córdoba	Granada	Huelva	Jaén	Málaga	Sevilla	Andalucía
<b>Año 2004</b>									
Sin empleo asignado	2.976	4.125	3.447	3.677	2.003	2.115	10.080	8.312	<b>36.735</b>
De 0 a 2 trabajadores	23.315	39.233	29.399	31.691	17.315	23.895	55.306	58.091	<b>278.245</b>
De 3 a 5 trabajadores	4.939	8.260	5.441	5.744	3.307	4.415	12.717	13.350	<b>58.173</b>
De 6 a 19 trabajadores	3.458	5.456	4.128	3.995	2.191	2.814	9.293	9.988	<b>41.323</b>
De 20 a 49 trabajadores	677	1.051	723	719	395	518	1.742	2.038	<b>7.863</b>
De 50 a 99 trabajadores	183	292	177	197	116	114	492	523	<b>2.094</b>
De 100 y más trabajadores	98	155	80	101	56	49	221	307	<b>1.067</b>
<b>Total</b>	<b>35.646</b>	<b>58.572</b>	<b>43.395</b>	<b>46.124</b>	<b>25.383</b>	<b>33.920</b>	<b>89.851</b>	<b>92.609</b>	<b>425.500</b>
<b>Año 2005</b>									
Sin empleo asignado	4.192	4.913	4.095	5.361	2.452	2.703	14.087	10.593	<b>48.396</b>
De 0 a 2 trabajadores	31.600	51.168	38.821	46.157	21.698	30.945	79.848	85.164	<b>385.401</b>
De 3 a 5 trabajadores	5.059	7.686	5.181	5.923	3.224	4.254	12.710	12.969	<b>57.006</b>
De 6 a 19 trabajadores	3.938	6.230	4.628	4.645	2.594	3.267	10.283	11.124	<b>46.709</b>
De 20 a 49 trabajadores	770	1.269	832	822	463	546	1.928	2.325	<b>8.955</b>
De 50 a 99 trabajadores	219	403	202	259	137	152	575	614	<b>2.561</b>
De 100 y más trabajadores	103	181	83	100	66	51	256	360	<b>1.200</b>
<b>Total</b>	<b>45.881</b>	<b>71.850</b>	<b>53.842</b>	<b>63.267</b>	<b>30.634</b>	<b>41.918</b>	<b>119.687</b>	<b>123.149</b>	<b>550.228</b>

FUENTE: Directorio de establecimientos con actividades económicas de Andalucía



## 12.2.10. Establecimientos con actividad económica según actividad principal por provincia. Años 2004-2005

	Almería	Cádiz	Córdoba	Granada	Huelva	Jaén	Málaga	Sevilla	Andalucía
<b>Año 2004</b>									
Industrias extractivas	192	103	80	139	88	73	68	107	<b>850</b>
Industria manufacturera	2.803	4.453	6.597	4.607	2.097	4.611	5.982	8.631	<b>39.781</b>
Producción y distribución de energía eléctrica, gas y agua	68	94	73	84	39	86	92	136	<b>672</b>
Construcción	4.223	4.870	3.907	5.033	2.522	3.503	9.370	8.100	<b>41.528</b>
Comercio, reparación de vehículos de motor, motocicletas y ciclomotores y artículos personales y de uso doméstico	13.977	26.097	18.717	18.294	11.259	14.558	33.853	39.600	<b>176.355</b>
Hostelería	4.534	8.649	4.900	6.431	3.625	3.828	13.499	10.541	<b>56.007</b>
Transporte, almacenamiento y comunicaciones	2.132	2.515	1.401	1.786	954	1.277	3.246	4.043	<b>17.354</b>
Intermediación financiera	845	1.134	898	1.051	583	871	1.900	2.141	<b>9.423</b>
Actividades inmobiliarias y de alquiler, servicios empresariales	3.795	5.813	3.355	4.560	2.240	2.346	13.794	11.170	<b>47.073</b>
Educación	460	974	658	820	321	570	1.264	1.545	<b>6.612</b>
Actividades sanitarias y veterinarias, servicio social	491	766	568	624	286	373	1.355	1.672	<b>6.135</b>
Otras actividades sociales y de servicios prestados a la comunidad, servicios personales	2.126	3.104	2.241	2.695	1.369	1.824	5.428	4.923	<b>23.710</b>
<b>Total</b>	<b>35.646</b>	<b>58.572</b>	<b>43.395</b>	<b>46.124</b>	<b>25.383</b>	<b>33.920</b>	<b>89.851</b>	<b>92.609</b>	<b>425.500</b>
<b>Año 2005</b>									
Industrias extractivas	192	106	89	127	88	79	74	130	<b>885</b>
Industria manufacturera	2.791	4.233	6.339	4.629	2.065	4.424	5.811	8.632	<b>38.924</b>
Producción y distribución de energía eléctrica, gas y agua	69	90	70	81	41	84	100	171	<b>706</b>
Construcción	5.653	6.293	4.967	7.031	3.125	4.252	12.475	10.448	<b>54.244</b>
Comercio, reparación de vehículos de motor, motocicletas y ciclomotores y artículos personales y de uso doméstico	14.872	25.783	19.540	20.259	11.163	15.196	36.435	41.604	<b>184.852</b>
Hostelería	4.408	8.128	4.675	6.432	3.351	3.764	13.184	10.312	<b>54.254</b>
Transporte, almacenamiento y comunicaciones	3.480	4.717	3.322	4.121	1.791	2.504	7.317	8.859	<b>36.111</b>
Intermediación financiera	1.270	1.697	1.382	1.531	792	1.337	2.746	3.276	<b>14.031</b>
Actividades inmobiliarias y de alquiler, servicios empresariales	8.689	13.441	8.228	12.595	5.363	6.267	29.275	26.629	<b>110.487</b>
Educación	631	1.222	781	1.036	435	705	1.654	2.243	<b>8.707</b>
Actividades sanitarias y veterinarias, servicio social	1.458	2.597	1.857	2.188	921	1.271	4.138	4.682	<b>19.112</b>
Otras actividades sociales y de servicios prestados a la comunidad, servicios personales	2.368	3.542	2.592	3.237	1.499	2.035	6.478	6.163	<b>27.914</b>
<b>Total</b>	<b>45.881</b>	<b>71.850</b>	<b>53.842</b>	<b>63.267</b>	<b>30.634</b>	<b>41.918</b>	<b>119.687</b>	<b>123.149</b>	<b>550.228</b>

FUENTE: IEA. Directorio de establecimientos con actividades económicas de Andalucía

## 12. Actividad financiera y empresarial

### 12.2.11. Evolución de las suspensiones de pago y declaraciones de quiebra. Años 1998-2004

(importe activo y pasivo en miles de euros)

	1998	1999	2000	2001	2002	2003	2004
<b>Andalucía</b>							
<b>Suspensiones de pago</b>							
Número	21	26	31	32	36	29	17
Activo	193.862	80.211	361.262	211.828	188.641	137.387	205.321
Pasivo	150.331	64.585	269.085	203.255	178.891	122.082	178.348
<b>Declaraciones de quiebra</b>							
Número	31	28	22	17	38	31	28
Activo	56.201	17.736	8174	6.127	30.637	16.252	24.649
Pasivo	75.541	27.015	8.162	9.067	52.031	24.525	34.883
<b>España</b>							
<b>Suspensiones de pago</b>							
Número	348	290	306	314	408	367	262
Activo	1.333.351	1.422.926	1.833.604	1.314.142	2.349.382	1.489.440	1.366.082
Pasivo	1.043.044	1.094.930	1.382.015	1.116.193	1.779.808	1.244.600	1.266.791
<b>Declaraciones de quiebra</b>							
Número	548	484	522	445	629	645	561
Activo	276.195	389.642	312.857	240.369	1.037.848	525.351	393.973
Pasivo	515.554	623.009	702.824	481.391	1.745.385	749.138	634.874

FUENTE: INE. Estadística de suspensiones de pago y declaraciones de quiebra

### 12.2.12.G. Evolución de las suspensiones de pago y declaraciones de quiebra. Años 1986-2004

(suspensiones de pago/1.000.000 habitantes) (declaraciones de quiebra/1.000.000 habitantes)

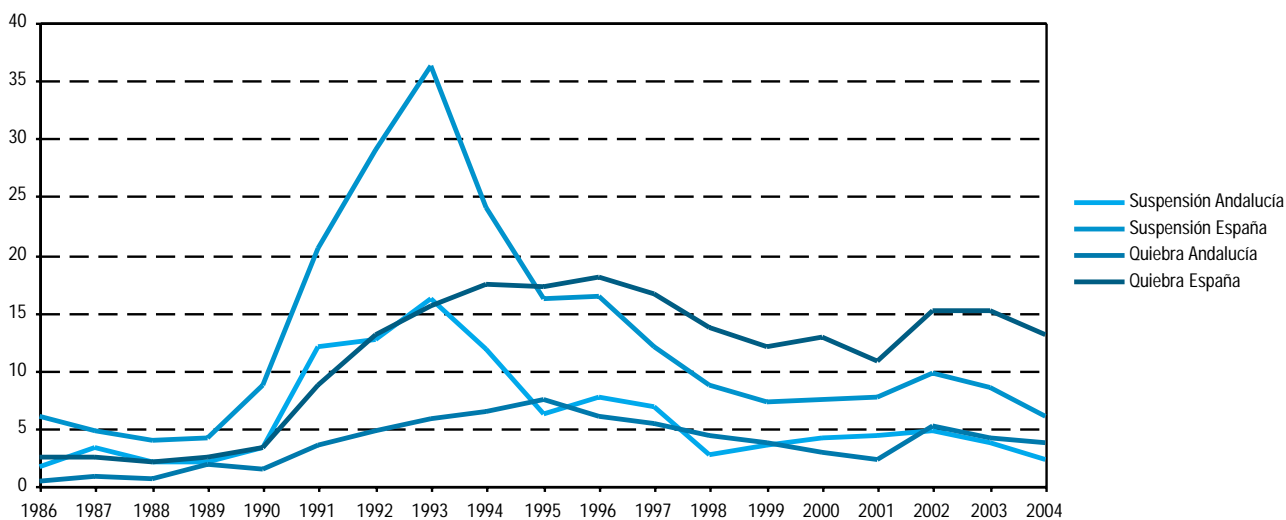

FUENTE: INE. Estadística de suspensiones de pago y declaraciones de quiebra

## 12.2.13. Efectos de comercio vencidos e impagados por provincia. Año 2005\*

	Andalucía	Almería	Cádiz	Córdoba	Granada	Huelva	Jaén	Málaga	Sevilla	España
<b>Efectos de comercio en cartera vencidos</b>										
Número	<b>9.960.489</b>	748.228	749.845	1.781.261	1.350.644	312.407	979.678	1.262.550	2.775.876	<b>119.018.936</b>
Importe (miles de euros)	<b>33.647.157,4</b>	3.403.158,6	3.848.735,9	4.497.731,7	3.960.551,3	1.414.545,7	2.236.740,0	5.292.787,9	8.992.906,5	<b>291.737.886,3</b>
<b>Efectos de comercio en cartera impagados</b>										
Número	<b>418.973</b>	29.602	30.269	82.230	54.527	15.357	48.109	53.751	105.128	<b>4.324.568</b>
Importe (miles de euros)	<b>1.060.234,3</b>	113.331,2	96.965,0	159.097,8	137.490,1	50.121,9	96.192,2	174.267,6	232.768,5	<b>7.406.775,4</b>
<b>Efectos de comercio recibidos en gestión de cobros de clientes vencidos</b>										
Número	<b>970.938</b>	49.284	92.357	105.431	85.248	34.907	34.858	102.987	465.866	<b>26.402.621</b>
Importe (miles de euros)	<b>2.060.137,0</b>	159.992,5	138.547,2	202.889,3	144.929,0	90.192,1	54.364,1	239.090,2	1.030.132,4	<b>56.700.477,1</b>
<b>Efectos de comercio recibidos en gestión de cobros de clientes impagados</b>										
Número	<b>29.797</b>	1.310	2.730	3.717	2.362	1.245	1.378	3.904	13.151	<b>777.280</b>
Importe (miles de euros)	<b>47.384,3</b>	3.949,3	4.135,1	4.772,4	2.848,9	2.745,7	1.595,6	10.115,6	17.221,8	<b>1.179.251,6</b>

FUENTE: INE. Estadísticas de efectos de comercio impagados

\*Datos provisionales.

## 12. Actividad financiera y empresarial

### 12.2.14. Cooperativas creadas de primer grado según tipo por provincia. Año 2005

	Almería	Cádiz	Córdoba	Granada	Huelva	Jaén	Málaga	Sevilla	Andalucía
<b>Trabajo asociado</b>	<b>35</b>	<b>20</b>	<b>34</b>	<b>36</b>	<b>25</b>	<b>39</b>	<b>68</b>	<b>70</b>	<b>327</b>
Trabajo asociado propiamente dicho	35	20	33	36	24	37	68	67	320
Integración social	-	-	-	-	-	-	-	-	-
Interés social	-	-	1	-	1	2	-	3	7
<b>Consumidores y usuarios</b>	<b>8</b>	<b>5</b>	<b>2</b>	<b>2</b>	<b>3</b>	<b>3</b>	<b>5</b>	<b>17</b>	<b>45</b>
Consumidores y usuarios propiamente dicho	-	-	-	-	1	-	1	-	2
Viviendas	8	5	2	2	2	3	4	17	43
<b>Servicios</b>	<b>12</b>	<b>1</b>	<b>3</b>	<b>6</b>	<b>8</b>	<b>4</b>	<b>2</b>	<b>6</b>	<b>42</b>
Servicios propiamente dicho	2	-	-	-	-	-	-	3	5
Agrarias	9	1	1	6	8	4	2	3	34
Explotación comunitaria de la tierra	1	-	2	-	-	-	-	-	3
<b>Total</b>	<b>55</b>	<b>26</b>	<b>39</b>	<b>44</b>	<b>36</b>	<b>46</b>	<b>75</b>	<b>93</b>	<b>414</b>

FUENTE: Consejería de Innovación, Ciencia y Empresa

### 12.2.15. Sociedades laborales y socios que las constituyen por provincia. Año 2005

	Almería	Cádiz	Córdoba	Granada	Huelva	Jaén	Málaga	Sevilla	Andalucía
<b>Sociedades laborales</b>	<b>133</b>	<b>141</b>	<b>105</b>	<b>90</b>	<b>124</b>	<b>84</b>	<b>208</b>	<b>213</b>	<b>1.098</b>
<b>Socios jurídicos (entidades)</b>	<b>2</b>	<b>-</b>	<b>5</b>	<b>-</b>	<b>1</b>	<b>-</b>	<b>6</b>	<b>2</b>	<b>16</b>
<b>Socios físicos</b>	<b>438</b>	<b>504</b>	<b>388</b>	<b>302</b>	<b>429</b>	<b>301</b>	<b>691</b>	<b>733</b>	<b>3.786</b>
Hombres	270	315	250	187	269	198	425	449	2.363
Mujeres	168	189	138	115	160	103	266	284	1.423

FUENTE: Consejería de Innovación, Ciencia y Empresa

## 12.2.16.G. Evolución de las sociedades laborales en Andalucía. Años 1990-2005\*

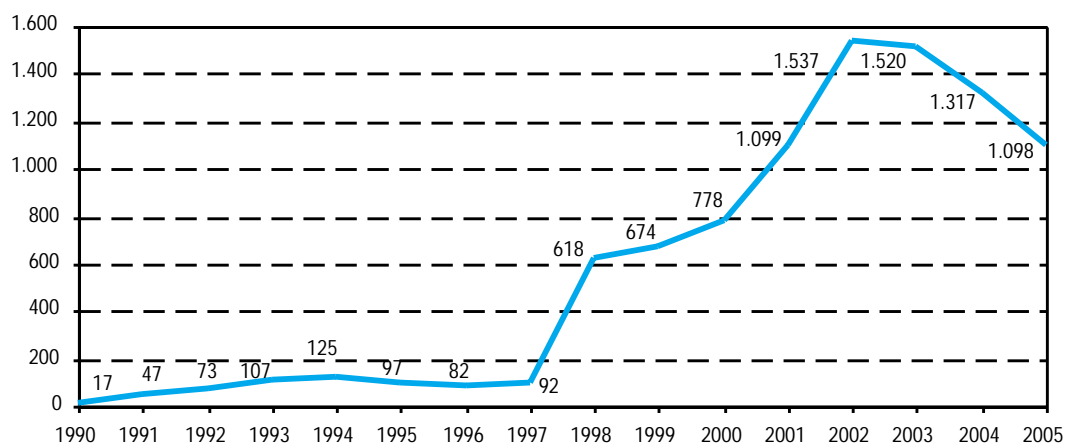

FUENTE: Consejería de Innovación, Ciencia y Empresa

\*A partir de la ley 4/1997 de 24 de marzo, de Sociedades Laborales, las sociedades anónimas laborales pasan a llamarse sociedades laborales.

## 12.2.17. Sociedades laborales según actividad económica por provincia. Año 2005

	Almería	Cádiz	Córdoba	Granada	Huelva	Jaén	Málaga	Sevilla	Andalucía
Agricultura	-	-	1	-	1	1	-	1	4
Industria	29	24	33	15	21	12	30	51	215
Construcción	22	39	12	19	32	18	43	28	213
Servicios	74	68	53	53	65	50	126	120	609
Comercio	8	10	6	3	5	3	9	13	57
<b>Total</b>	<b>133</b>	<b>141</b>	<b>105</b>	<b>90</b>	<b>124</b>	<b>84</b>	<b>208</b>	<b>213</b>	<b>1.098</b>

FUENTE: Consejería de Innovación, Ciencia y Empresa

## 12. Actividad financiera y empresarial

### 12.2.18. Gasto interno en I+D del sector privado. Años 2003-2004

(miles de euros)

	Andalucía	España	Porcentaje
<b>Año 2003</b>			
<b>Sector privado<sup>a</sup></b>			
Gasto interno	344.925	4.459.315	7,73
<b>Todos los sectores<sup>b</sup></b>			
Gasto interno	<b>903.153</b>	<b>8.213.036</b>	<b>10,99</b>
<b>Año 2004</b>			
<b>Sector privado<sup>a</sup></b>			
Gasto interno	312.927	4.876.604	6,42
<b>Todos los sectores<sup>b</sup></b>			
Gasto interno	<b>882.913</b>	<b>8.945.761</b>	<b>9,87</b>

FUENTE: IEA. Estadística sobre actividades de I+D. Resultados de Andalucía

<sup>a</sup>Incluye los siguientes sectores: empresas e instituciones privadas sin fines de lucro.

<sup>b</sup>Se refiere a los siguientes sectores: enseñanza superior, administración pública, empresas e instituciones privadas sin fines de lucro.

**12.2.19. Personal<sup>a</sup> de I+D del sector privado. Años 2003-2004**  
(miles de euros)

	Andalucía	España
<b>Año 2003</b>		
<b>Sector privado<sup>b</sup></b>		
Investigadores	1.735	27.838
Técnicos	..	25.454
Auxiliares	..	12.128
<b>Total</b>	<b>5.050</b>	<b>65.421</b>
<b>Todos los sectores<sup>c</sup></b>		
Investigadores	11.090	92.523
Técnicos	..	36.278
Auxiliares	..	22.687
<b>Total</b>	<b>16.661</b>	<b>151.487</b>
<b>Año 2004</b>		
<b>Sector privado<sup>b</sup></b>		
Investigadores	1.628	32.227
Técnicos	..	26.655
Auxiliares	..	12.554
<b>Total</b>	<b>4.369</b>	<b>71.436</b>
<b>Todos los sectores<sup>c</sup></b>		
Investigadores	11.998	100.994
Técnicos	..	37.871
Auxiliares	..	23.068
<b>Total</b>	<b>17.057</b>	<b>161.933</b>

FUENTES: IEA. Estadística sobre actividades de I+D. Resultados de Andalucía  
INE. Estadística sobre actividades en investigación científica y desarrollo tecnológico (I+D)

<sup>a</sup>Se refiere a personal con equivalencia a jornada completa (EJC).

<sup>b</sup>Incluye los siguientes sectores: empresas e instituciones privadas sin fines de lucro.

<sup>c</sup>Se refiere a los siguientes sectores: enseñanza superior, administración pública, empresas e instituciones privadas sin fines de lucro.

## 12. Actividad financiera y empresarial

### 12.2.20. Evolución de las solicitudes de las principales modalidades de propiedad industrial. Años 1998-2004

	1998	1999	2000	2001	2002	2003*	2004*
<b>Andalucía</b>							
Patentes nacionales	175	203	229	238	273	267	273
Modelos de utilidad	192	224	247	238	231	231	204
Modelos y dibujos industriales	144	140	174	199	188	156	165
Marcas de productos y servicios nacionales	5.737	6.224	7.331	7.078	6.831	5.524	5.769
Nombres comerciales y rótulos de establecimiento	685	691	698	712	675	542	545
<b>España</b>							
Patentes nacionales	2.270	2.438	2.709	2.523	2.763	2.804	2.864
Modelos de utilidad	3.082	3.094	3.062	2.981	2.928	2.853	2.784
Modelos y dibujos industriales	2.450	2.494	2.571	2.682	2.461	2.033	1.699
Marcas de productos y servicios nacionales	65.892	70.834	82.307	73.937	66.471	51.754	52.718
Nombres comerciales y rótulos de establecimiento	7.884	7.382	7.259	6.494	5.778	4.148	3.915

FUENTES: Años 1998-2002: Ministerio de Ciencia y Tecnología. Oficina Española de Patentes y Marcas. WEB

Años 2003-2004: Ministerio de Industria, Turismo y Comercio. Oficina Española de Patentes y Marcas. WEB

\*Datos provisionales.



**12.2.21. Gasto total en innovación de las empresas según rama de actividad por tamaño de la empresa. Años 2003-2004**  
(miles de euros)

	Andalucía			España		
	Menos de 250 empleados	De 250 y más empleados	Total	Menos de 250 empleados	De 250 y más empleados	Total
<b>Año 2003</b>						
Industrias extractivas y del petróleo	444	116	<b>560</b>	36.930	139.265	<b>176.195</b>
Alimentación, bebidas y tabaco	23.624	12.618	<b>36.242</b>	195.621	225.928	<b>421.549</b>
Textil, confección, cuero y calzado	5.728	245	<b>5.973</b>	428.576	38.151	<b>466.726</b>
Madera, papel, edición artes gráficas	22.797	504	<b>23.301</b>	158.414	78.098	<b>236.512</b>
Química	5.811	10.370	<b>16.180</b>	257.088	738.007	<b>995.096</b>
Caucho y materias plásticas	6.151	25.161	<b>31.312</b>	82.872	75.404	<b>158.276</b>
Productos minerales no metálicos diversos	5.363	3.599	<b>8.962</b>	84.169	65.865	<b>150.034</b>
Metalurgia	195	17.544	<b>17.740</b>	42.492	90.694	<b>133.187</b>
Manufacturas metálicas	65.025	807	<b>65.832</b>	310.932	34.211	<b>345.143</b>
Maquinaria y material de transporte	28.375	96.401	<b>124.777</b>	..	..	<b>2.956.922</b>
Industrias manufactureras diversas y reciclaje	1.615	-	<b>1.615</b>	63.118	15.422	<b>78.540</b>
Reciclaje	-	-	-	..	..	<b>8.557</b>
Energía y agua	252	-	<b>252</b>	19.719	66.080	<b>85.798</b>
Construcción	4.726	4.826	<b>9.553</b>	196.603	40.085	<b>236.687</b>
Comercio y hostelería	109.651	4.095	<b>113.747</b>	1.047.293	66.562	<b>1.113.855</b>
Transportes, almacenamiento	10.523	15.810	<b>26.333</b>	279.336	268.608	<b>547.944</b>
Comunicaciones	11.795	6.402	<b>18.198</b>	56.569	373.566	<b>430.135</b>
Intermediación financiera	1.697	18.059	<b>19.756</b>	62.726	333.064	<b>395.790</b>
Inmobiliarias, servicios a empresas	134.919	11.320	<b>146.239</b>	1.075.939	925.761	<b>2.001.700</b>
Servicios públicos, sociales y colectivos	29.096	5.462	<b>34.559</b>	209.026	50.833	<b>259.860</b>
<b>Total</b>	<b>467.790</b>	<b>233.340</b>	<b>701.129</b>	..	..	<b>11.198.506</b>
<b>Año 2004</b>						
Industrias extractivas y del petróleo	14.811	8.968	<b>23.778</b>	..	..	<b>160.156</b>
Alimentación, bebidas y tabaco	64.961	36.926	<b>101.887</b>	352.058	251.610	<b>603.668</b>
Textil, confección, cuero y calzado	6.981	36	<b>7.017</b>	..	..	<b>251.112</b>
Madera, papel, edición artes gráficas	21.665	965	<b>22.630</b>	301.616	126.687	<b>428.303</b>
Química	13.401	11.353	<b>24.754</b>	314.802	800.775	<b>1.115.577</b>
Caucho y materias plásticas	8.906	26.748	<b>35.654</b>	126.993	53.016	<b>180.009</b>
Productos minerales no metálicos diversos	34.267	3.097	<b>37.364</b>	158.043	59.575	<b>217.618</b>
Metalurgia	2.161	6.570	<b>8.731</b>	67.201	117.825	<b>185.026</b>
Manufacturas metálicas	10.435	1.578	<b>12.013</b>	343.231	41.111	<b>384.343</b>
Maquinaria y material de transporte	30.946	145.483	<b>176.429</b>	801.999	2.358.828	<b>3.160.827</b>
Industrias manufactureras diversas y reciclaje	3.600	-	<b>3.600</b>	101.875	21.384	<b>123.259</b>
Reciclaje	192	-	<b>192</b>	..	..	<b>19.569</b>
Energía y agua	785	-	<b>785</b>	31.563	58.666	<b>90.229</b>
Construcción	311.259	7.380	<b>318.639</b>	554.846	160.278	<b>715.123</b>
Comercio y hostelería	28.408	8.157	<b>36.565</b>	484.923	92.055	<b>576.978</b>
Transportes, almacenamiento	17.261	54.678	<b>71.939</b>	106.496	314.647	<b>421.144</b>
Comunicaciones	5.909	93.399	<b>99.308</b>	48.583	828.186	<b>876.769</b>
Intermediación financiera	3.106	20.147	<b>23.254</b>	52.015	324.584	<b>376.599</b>
Inmobiliarias, servicios a empresas	132.906	9.325	<b>142.232</b>	1.298.733	976.117	<b>2.274.851</b>
Servicios públicos, sociales y colectivos	25.820	10.186	<b>36.006</b>	160.065	169.589	<b>329.654</b>
<b>Total</b>	<b>737.781</b>	<b>444.995</b>	<b>1.182.776</b>	..	..	<b>12.490.814</b>

FUENTE: IEA. Encuesta sobre innovación tecnológica en las empresas. Resultados de Andalucía

## 12. Actividad financiera y empresarial

### 12.2.22. Principales indicadores de I+D en empresas de alta tecnología por tipo de empresa. Año 2004

(gasto en miles de euros)

	Andalucía			España		
	Nº de empresas	Gasto en I+D	Personal en EJC <sup>a</sup>	Nº de empresas	Gasto en I+D	Personal en EJC <sup>a</sup>
Industria manufacturera de alta <sup>b</sup> y media-alta <sup>c</sup> tecnología	152	118.997	1.538	2.674	2.060.035	26.358
Servicios de alta tecnología <sup>d</sup>	80	57.407	1.053	1.109	1.371.606	20.275
<b>Total</b>	<b>232</b>	<b>176.404</b>	<b>2.591</b>	<b>3.783</b>	<b>3.431.641</b>	<b>46.633</b>

FUENTE: INE. Estadística sobre actividades en investigación científica y desarrollo tecnológico (I+D)

<sup>a</sup>Se refiere a personal con equivalencia a jornada completa.

<sup>b</sup>Comprende los siguientes sectores industriales (CNAE-93): Industria farmacéutica; Maquinaria de oficina y material informático; Componentes electrónicos; Aparatos de radio, TV, y comunicaciones; Instrumentos médicos, de precisión, óptica y relojería; Construcción aeronáutica y espacial.

<sup>c</sup>Comprende los siguientes sectores industriales (CNAE-93): Industria química excepto farmacia; Maquinaria y equipo; Maquinaria y aparatos eléctricos; Industria del automóvil; Construcción naval; Otro equipo de transporte.

<sup>d</sup>Comprende los siguientes sectores de servicios (CNAE-93): Correos y telecomunicaciones; Actividades informáticas; Investigación y desarrollo.

## 13. Cuentas de las administraciones públicas



# Índice del capítulo 13

Fuentes y metodología .....	495
Conceptos y definiciones .....	499
<b>13.1. Presupuestos de la Comunidad Autónoma .....</b>	<b>503</b>
13.1.1. Presupuesto consolidado de gastos de la Comunidad Autónoma de Andalucía. Año 2006 .....	503
13.1.2.G. Evolución del presupuesto consolidado de gastos de la Comunidad Autónoma de Andalucía según capítulo. Años 1986-2006 .....	504
13.1.3. Presupuesto consolidado de gastos de la Comunidad Autónoma de Andalucía por capítulo. Año 2006 .....	505
13.1.4. Liquidación del presupuesto de gastos de la Junta de Andalucía según capítulo. Año 2005 .....	506
13.1.5. Liquidación del presupuesto de gastos de la Junta de Andalucía según sección. Año 2005 .....	507
13.1.6. Liquidación del presupuesto de gastos de los organismos autónomos de la Junta de Andalucía. Año 2005 ..	507
13.1.7. Presupuesto consolidado de gastos de la Comunidad Autónoma de Andalucía por grupo funcional. Año 2006 .....	508
13.1.8.G. Presupuesto de gastos de la Comunidad Autónoma de Andalucía según grupo funcional. Año 2006 .....	509
13.1.9.G. Evolución de las subvenciones de capital y explotación a las empresas públicas de la Junta de Andalucía. Años 1989-2006 .....	509
13.1.10. Subvenciones de capital y explotación a las empresas públicas de la Junta de Andalucía. Año 2006 .....	510
13.1.11.G. Evolución del presupuesto de ingresos de la Comunidad Autónoma de Andalucía según capítulo. Años 1988-2006 .....	510
13.1.12.G. Presupuesto de ingresos de la Comunidad Autónoma de Andalucía según capítulo. Año 2006 .....	511
13.1.13. Presupuesto de ingresos por organismo autónomo de la Junta de Andalucía. Año 2006 .....	511
13.1.14. Liquidación del presupuesto de ingresos de la Junta de Andalucía según capítulo. Año 2005 .....	512
13.1.15. Liquidación del presupuesto de ingresos de los organismos autónomos de la Junta de Andalucía. Año 2005 .....	512
13.1.16. Recaudación líquida en términos de caja de las distintas figuras tributarias de la Comunidad Autónoma de Andalucía. Años 2004-2005 .....	513
13.1.17.G. Evolución de la recaudación líquida en términos de caja según capítulo en Andalucía. Años 2001-2005 .....	515
13.1.18. Evolución de las principales magnitudes de las cuentas de la Comunidad Autónoma de Andalucía. Años 1996-2001 .....	515
13.1.19. Gasto interno en I+D de la administración pública. Años 2003-2004 .....	516
13.1.20. Personal de I+D en la administración pública según tipo. Años 2003-2004 .....	517
<b>13.2. Presupuestos de las corporaciones locales .....</b>	<b>518</b>
13.2.1. Presupuesto de gastos de las diputaciones provinciales según capítulo. Años 2003-2004 .....	518
13.2.2. Presupuesto de gastos de las diputaciones provinciales según grupo funcional. Años 2003-2004 .....	519
13.2.3. Presupuesto de ingresos de las diputaciones provinciales según capítulo. Años 2003-2004 .....	520
13.2.4. Agregación del presupuesto de los ayuntamientos y diputaciones provinciales de Andalucía según capítulo. Años 2003-2004 .....	521
13.2.5. Presupuestos municipales liquidados según capítulo por provincia. Año 2002 .....	523

13.2.6.	Presupuesto liquidado de las diputaciones provinciales según capítulo. Año 2002 .....	524
13.2.7.	Evolución de las principales magnitudes de las cuentas de las corporaciones locales de Andalucía. Años 1996-2001 .....	525
<b>13.3.</b>	<b>Contratación de la Junta de Andalucía</b> .....	<b>526</b>
13.3.1.	Contratos e importe de adjudicación en la administración de la Junta de Andalucía y sus empresas públicas. Año 2004 .....	526
13.3.2.	Contratos e importe de adjudicación en la administración de la Junta de Andalucía según tipo de contrato por sistema de adjudicación. Año 2004 .....	527
13.3.3.	Contratos e importe de adjudicación en las empresas públicas de la Junta de Andalucía por tipo de contrato. Año 2004 .....	528

# Fuentes y metodología

## Estructura del Presupuesto

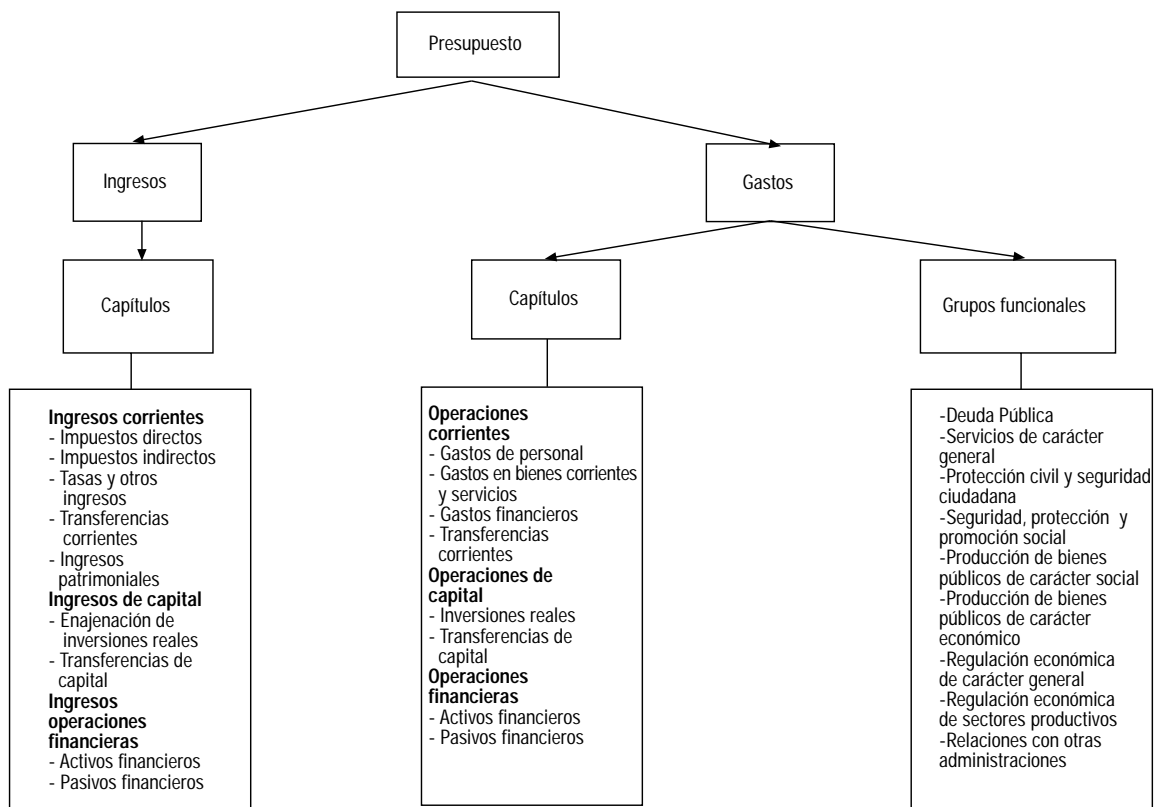

### Cuentas de las administraciones públicas de Andalucía. IEA

Las Cuentas de las administraciones públicas de Andalucía constituyen una actividad estadística cuyo objetivo es estimar las operaciones económicas y los saldos contables que de aquéllas se derivan, realizadas por las unidades que componen este sector institucional para la Comunidad Autónoma de Andalucía y las corporaciones locales de la región. Entre las magnitudes estimadas destacan el ahorro bruto y la capacidad o necesidad de financiación.

Esta actividad se enmarca en el Sistema de cuentas económicas de Andalucía y, en consecuencia, sigue las pautas metodológicas contenidas en el Sistema Europeo de Cuentas

nacionales y regionales (SEC-95), marco central de referencia para las estadísticas económicas de la Unión Europea.

Las administraciones públicas constituyen un sector institucional cuyas funciones principales consisten en producir servicios no de mercado (destinados al consumo individual o colectivo) y efectuar operaciones de redistribución de la renta y de la riqueza. Se financian, básicamente, mediante pagos obligatorios efectuados por otros sectores (impuestos y cotizaciones sociales).

En este proyecto se incluyen las operaciones económicas realizadas por la Comunidad Autónoma de Andalucía (distinguiendo entre las rúbricas correspondientes a la Junta de

Andalucía, sus organismos autónomos y empresas públicas, y las universidades de la región) y las corporaciones locales andaluzas (expresando por separado las magnitudes referentes a las diputaciones provinciales y a los municipios y otras entidades locales). Por tanto, queda excluida del estudio la actividad de la Administración central en el territorio de la región.

### **Presupuesto de la Comunidad Autónoma de Andalucía. Consejería de Economía y Hacienda**

La Consejería de Economía y Hacienda proporciona información detallada de todas las partidas de ingresos y gastos del Presupuesto de la Comunidad Autónoma de Andalucía, clasificadas de acuerdo con distintos criterios.

### **Presupuesto de las Entidades Locales. Ministerio de Economía y Hacienda**

El organismo responsable de elaborar esta actividad es la Dirección General de Coordinación Financiera con las Entidades Locales del Ministerio de Economía y Hacienda.

Tiene por objeto ofrecer a todos los agentes sociales datos presupuestarios de las entidades locales (Ayuntamientos, Diputaciones Provinciales, Consejos y Cabildos Insulares, y otras entidades locales), agregados por comunidades autónomas y provincias, e individualizados.

### **Estadística de los presupuestos liquidados de las corporaciones locales de Andalucía. Consejería de Gobernación**

La Estadística de los presupuestos liquidados de las corporaciones locales de Andalucía recoge la liquidación de los presupuestos de las diputaciones provinciales y los municipios de Andalucía, por capítulos de la clasificación económica. El objetivo de esta operación es conocer la actividad económica y financiera de las corporaciones locales de Andalucía, a través del resultado de la gestión de su presupuesto.

En esta publicación se recoge los capítulos presupuestarios correspondientes a los presupuestos de ingresos y gastos.

En lo que se refiere a los INGRESOS destaca en el capítulo 1, Impuestos directos, lo recaudado por el Impuesto de Actividades Económicas, Impuesto sobre Bienes Inmuebles e Impuesto sobre Vehículos de Tracción Mecánica. En ocasiones destaca también el Impuesto sobre el Incremento de Valor de los Terrenos de Naturaleza Urbana.

El capítulo 2, Impuestos indirectos, recoge el Impuesto sobre Construcciones, Instalaciones y Obras, así como un conjunto de impuestos indirectos extinguidos por la Ley 39/1988 de 28 de diciembre, Reguladora de las Haciendas Locales.

El capítulo 3, Tasas y otros ingresos, recoge, fundamentalmente, todos los ingresos asociados a la prestación de servicios concretos: tasas y precios públicos, contribuciones especiales, reintegros, multas, recargos, recursos eventuales y alcances.

El capítulo 4, Transferencias corrientes, reúne los ingresos de naturaleza no tributaria, percibidos por las entidades locales sin contraprestación directa por parte de las mismas, destinadas a financiar operaciones corrientes.

El capítulo 5, Ingresos patrimoniales, recoge los ingresos procedentes de rentas del patrimonio de la entidad local.

Recogiendo operaciones de capital, el capítulo 6, Enajenación de inversiones reales, comprende los ingresos procedentes de transacciones con salida o entrega de bienes de capital, propiedad de la entidad o de alguno de sus organismos autónomos.

El capítulo 7, Transferencias de capital, recoge los ingresos de naturaleza no tributaria percibidos por las entidades locales, sin contraprestación directa por parte de las mismas destinadas a financiar operaciones de capital.

El capítulo 8, Activos financieros, refleja los ingresos procedentes de la enajenación de deuda, acciones y obligaciones, así como el reintegro de préstamos concedidos y los reintegros de depósitos y fianzas constituidos.

El capítulo 9, Pasivos financieros, incluye los ingresos procedentes de la emisión de deuda pública y de préstamos recibidos cualquiera que sea su naturaleza y plazo de reembolso, para la financiación de las entidades locales y sus organismos autónomos.

En cuanto al presupuesto de GASTOS, el capítulo 1, Gastos de personal, recoge las retribuciones, cotizaciones, prestaciones, gastos de naturaleza social obligatorios e indemnizaciones a satisfacer por los entes locales y sus organismos autónomos al personal de todo orden por razón del trabajo realizado.

El capítulo 2, Gastos en bienes corrientes y servicios, comprende los gastos asociados al ejercicio de actividades de las entidades locales y sus organismos autónomos que no producen un incremento de capital o de patrimonio público. También gastos no susceptibles de amortización y que no estén directamente vinculados a la realización de las inversiones.

El capítulo 3, Gastos financieros, comprende los intereses y gastos que se derivan con ocasión de emisión o formalización, modificación y cancelación de operaciones financieras contraídas por las entidades locales o sus organismos autónomos.

El capítulo 4, Transferencias corrientes, recoge las aportaciones de las entidades locales o sus organismos autónomos, sin contrapartida directa de los agentes perceptores, y con destino a financiar operaciones corrientes.

El capítulo 6, Inversiones reales, detalla los gastos a realizar directamente por las entidades locales o sus organismos autónomos destinados a la creación de infraestructuras y a la creación o adquisición de bienes de naturaleza inventariable necesarios para el funcionamiento de los servicios y aquellos otros gastos que tengan carácter amortizable.

El capítulo 7, Transferencias de capital, reúne aportaciones realizadas por las entidades locales o sus organismos autónomos sin contrapartida directa de los agentes perceptores y destinadas a financiar operaciones de capital emprendidas por parte de éstos.

El capítulo 8, Activos financieros, recoge el gasto en la adquisición de activos financieros, tanto del interior como del exterior, cualquiera que sea la forma de instrumentación, con vencimiento a corto, a medio y a largo plazo.

El capítulo 9, Pasivos financieros, refleja los gastos destinados a la amortización tanto del interior como del



exterior, cualquiera que sea la forma en que se hubieran instrumentado y con independencia de que el vencimiento sea a largo, a medio o a corto plazo. No incluye los importes reembolsados por operaciones de tesorería.

Esta estadística ha sido elaborada desde 1998 hasta el año 2001 por el Instituto de Estadística de Andalucía de Andalucía (IEA), y a partir de 2002 es responsabilidad de la Consejería de Gobernación.

#### **Estadística del registro de contratos en Andalucía. Consejería de Economía y Hacienda**

La explotación estadística del registro de contratos se encuentra ubicada en el sistema integrado de gestión presupuestaria, contable y financiera de la Administración de la Junta de Andalucía. En este registro administrativo se inscriben en cada ejercicio presupuestario todos los contratos y sus incidencias que se adjudiquen o aprueben los órganos con facultades de contratación de la administración de la Junta de Andalucía y sus organismos autónomos de carácter administrativo, con el objetivo de poseer una información suficiente, fiable y comparable.

El organismo responsable del registro de contratos y de la ejecución de las actividades necesarias para el cumplimiento de este programa es la Dirección General de Patrimonio de la Consejería de Economía y Hacienda, bajo la responsabilidad funcional de la Sección de la Comisión Consultiva de

Contratación Administrativa, en el Servicio de Contratación Administrativa.

Esta actividad estadística tiene como objetivo conocer la estructura y las principales características de la contratación de la Administración de la Junta de Andalucía, mediante el tratamiento de datos administrativos referidos tanto al número de contratos como al gasto público que se haya efectuado durante los distintos ejercicios presupuestarios, según los diferentes tipos de contratos administrativos (obras, suministros, gestión de servicios, consultoría y asistencia, servicios y trabajos específicos) así como los privados de la Administración, fundamentalmente los patrimoniales (compraventas y arrendamientos).

#### **Estadística sobre las actividades de investigación científica y desarrollo tecnológico (I+D)**

Ver capítulo 3.

#### **Otras fuentes**

- IEA. Estadísticas sobre actividades de I+D. Resultados de Andalucía.
- Ministerio de Economía y Hacienda. Liquidación de presupuestos de las entidades locales.



# Conceptos y definiciones

## Presupuesto de gastos

### Clasificación funcional

- **Deuda pública.** Recoge las funciones de administración, gastos financieros y amortización de la deuda pública.

- **Servicios de carácter general.** Recoge las funciones de justicia, alta dirección de la Junta de Andalucía y administración general.

- **Protección civil y seguridad ciudadana.** Integrado por la función seguridad y protección civil.

- **Seguridad, protección y promoción social.** Se incluyen aquellos programas que ayudan a integrar en la sociedad colectivos con dificultades, así como todo lo relativo a ayuda a la familia.

- **Producción de bienes públicos de carácter social.** Forman parte del grupo las funciones sanidad, educación, vivienda y urbanismo, bienestar comunitario, cultura y deporte.

- **Producción de bienes públicos de carácter económico.** Formado, entre otras por las funciones de infraestructuras básicas y transportes e investigación, innovación y sociedad del conocimiento.

- **Regulación económica de carácter general.** Tiene como finalidad básica el desarrollo de las actuaciones económicas de carácter general.

- **Regulación económica de sectores productivos.** En este apartado se recogen los créditos destinados a financiar las acciones necesarias para llevar a cabo las políticas sectoriales.

- **Relaciones con otras administraciones.** Recoge principalmente el programa de cooperación económica y relaciones financieras con las corporaciones locales.

### Clasificación económica

- **Gastos de personal.** Recoge las retribuciones, cotizaciones y prestaciones sociales, si las hubiere, del personal de todo tipo, en virtud del trabajo realizado por el mismo.

- **Gastos en bienes corrientes y servicios.** Comprende los gastos en la adquisición de bienes y servicios necesarios para el ejercicio de las distintas actividades.

- **Gastos financieros.** Comprende los intereses y demás gastos que se derivan de todo tipo de operaciones financieras.

- **Transferencias corrientes.** Comprende los pagos sin contrapartida directa no vinculados a proyectos de inversión, pudiendo adoptar la naturaleza de transferencias o subvenciones.

- **Inversiones reales.** Comprende los gastos realizados en la adquisición de elementos patrimoniales en el ejercicio.

- **Transferencias de capital.** Comprende los pagos sin contrapartida directa vinculados a la financiación de proyectos de inversión.

- **Activos financieros.** Recoge el gasto en la adquisición de activos financieros así como los pagos realizados en la concesión de préstamos.

- **Pasivos financieros.** Refleja la amortización o devolución de los préstamos recibidos o de otros pasivos financieros.

## Presupuesto de ingresos

### Clasificación económica

- **Impuestos directos.** Son aquellos que gravan una manifestación directa de la capacidad tributaria del contribuyente.

- **Impuestos indirectos.** Son aquellos que gravan una capacidad económica transitoria y además la capacidad tributaria del contribuyente se manifiesta de una forma indirecta.

- **Tasas y otros ingresos.** Se refiere a los ingresos provenientes de la tasa fiscal sobre el juego y sus recargos, las tasas de consejerías y organismos autónomos, los precios públicos de las consejerías y organismos autónomos, la asistencia sanitaria a particulares y otros.

- **Tasas y otros ingresos.** Se refiere a los ingresos provenientes de la tasa fiscal sobre el juego y sus recargos, las tasas de consejerías y organismos autónomos, los precios públicos de las consejerías y organismos autónomos, la asistencia sanitaria a particulares y otros.

- **Transferencias corrientes.** Comprende los ingresos no tributarios sin contrapartida directa no vinculados a proyectos de inversión, pudiendo adoptar la naturaleza de transferencias o subvenciones.

- **Ingresos patrimoniales.** Recoge los ingresos procedentes de rentas del patrimonio, destacando los intereses procedentes de depósitos bancarios y los ingresos por alquileres de fincas rústicas y urbanas.

- **Enajenación de inversiones reales.** Comprende los ingresos procedentes de transacciones o ventas de bienes de capital.

- **Transferencias de capital.** Comprende los ingresos no tributarios sin contrapartida directa vinculados a la financiación de operaciones de capital.

- **Activos financieros.** Recoge el ingreso procedente de la enajenación de activos financieros y del reintegro de préstamos concedidos con anterioridad.

- **Pasivos financieros.** Comprende los ingresos derivados de préstamos o créditos de naturaleza presupuestaria recibidos, así como de la emisión de endeudamientos.

### **Liquidación del Presupuesto**

Recoge el importe de obligaciones reconocidas y de los derechos reconocidos durante el ejercicio. Se realiza a 31 de diciembre, una vez cerrado el ejercicio presupuestario, quedando a cargo de la Tesorería los pagos propuestos pendientes de materialización.

### **Presupuesto consolidado**

Es el que resulta de la eliminación de las transferencias internas entre las distintas consejerías y organismos autónomos o entre la entidad local y sus organismos autónomos.

## **Recaudación**

### **Recaudación líquida**

Recaudación bruta menos devoluciones pagadas.

### **Recaudación aplicada**

Medida de ingresos cuyo criterio de registro es el momento de aplicación de dichos ingresos al presupuesto, incluye ingresos del presupuesto corriente y de los cerrados.

### **Recaudación caja**

Recaudación líquida aplicada.

## **Macromagnitudes económicas**

### **Producción**

Es una actividad realizada bajo el control y la responsabilidad de una unidad institucional que utiliza mano de obra, capital y bienes y servicios para producir otros bienes y servicios.

### **Consumos intermedios**

Representan el valor de los bienes y servicios consumidos como insumos en un proceso de producción, excluidos los activos fijos, cuyo consumo se registra como consumo de capital fijo. Los bienes y servicios se deben transformar o consumir en el proceso de producción.

### **Gasto en consumo final**

Consiste en el gasto realizado por las instituciones residentes en bienes y servicios que se utilizan para satisfacer directamente las necesidades o carencias individuales, o las necesidades colectivas de los miembros de la comunidad.

### **Consumo final efectivo**

Comprende los bienes y servicios disfrutados por las unidades institucionales residentes para la satisfacción directa de las necesidades humanas, ya sean éstas individuales o colectivas.

### **Formación bruta de capital**

Comprende las adquisiciones netas de activos materiales o inmateriales, obtenidos a partir de actividades productivas, que son utilizados de forma repetida o continua en otros procesos de producción durante más de un año, así como la diferencia entre las entradas y salidas en existencias de bienes que han tenido lugar en el periodo considerado.

### **Remuneración de los asalariados**

Comprende toda la remuneración en efectivo y en especie a pagar por los empleadores a sus asalariados como contrapartida del trabajo realizado por éstos durante el periodo contable. Se desglosa en: 'Sueldos y salarios' (en efectivo y en especie) y 'Cotizaciones sociales a cargo de los empleadores' (efectivas e imputadas).

### **Impuestos sobre la producción y las importaciones**

Son pagos obligatorios sin contrapartida recaudados por las administraciones públicas, que gravan la producción y las importaciones de bienes y servicios, la utilización de mano de obra, la propiedad o el uso de la tierra, edificios y otros activos utilizados en la producción. Estos impuestos deben pagarse aunque no se obtengan beneficios.

### **Subvenciones**

Son pagos corrientes sin contrapartida que las administraciones públicas o las instituciones de la Unión Europea efectúan a los productores residentes, con el fin de influir en sus niveles de producción, en sus precios, o en la remuneración de los factores de producción.

### **Rentas de la propiedad**

Son las rentas que recibe el propietario de un activo financiero o de un activo material no producido a cambio de proporcionar fondos, o de poner al activo material no producido a disposición de otra unidad institucional.

### **Impuestos corrientes sobre la renta, el patrimonio, etc.**

Comprenden todos los pagos obligatorios sin contrapartida, en efectivo o en especie, recaudados periódicamente por las administraciones públicas sobre la renta y el patrimonio.

### **Cotizaciones sociales**

Costes asumidos por las empresas por la utilización del factor trabajo.

### **Transferencias sociales en especie**

Comprenden los bienes y servicios individuales proporcionados a los hogares como transferencias en especie por unidades de las administraciones públicas y las Instituciones Sin Fines de Lucro al Servicio de los Hogares (ISFLSH).

### **Otras transferencias corrientes**

Comprenden las primas netas de seguros no vida, las indemnizaciones de seguros no vida, las transferencias corrientes entre administraciones públicas y la cooperación internacional corrientes.

### **Transferencias de capital**

Suponen la adquisición o cesión de un activo o activos por al menos una de las partes que intervienen en la operación.

### **Valor Añadido Bruto (VAB)**

Diferencia entre la producción de bienes y servicios y los consumos intermedios, para cada rama de actividad y para el total de la economía.

### **Excedente de explotación bruto**

Renta que obtienen las unidades de producción por la utilización de sus propios activos. Se obtiene restando del Valor Añadido Bruto (VAB) la remuneración de asalariados, los otros impuestos netos sobre la producción y la renta mixta.

### **Saldo de rentas primarias**

Se obtiene de sustraer las rentas de la propiedad (empleos) al resultado de sumar el excedente de explotación, los impuestos sobre la producción y las importaciones, las rentas de la propiedad (recursos) y las subvenciones.

### **Renta disponible**

Saldo que se obtiene al sumar las prestaciones sociales distintas de las transferencias sociales en especie más otras transferencias corrientes (empleos) y restar este resultado a la suma del saldo de rentas primarias, los impuestos corrientes sobre la renta, el patrimonio, etc., las cotizaciones sociales y otras transferencias corrientes (recursos).

### **Renta disponible ajustada**

Saldo que se obtiene como resultado de restar a la Renta disponible las Transferencias sociales en especie.

### **Ahorro bruto**

Saldo que se obtiene como diferencia entre los ingresos corrientes y los gastos corrientes, y se emplea para financiar los gastos de inversión.

### **Capacidad o necesidad de financiación**

Representa los recursos netos que un sector pone a disposición del resto de los sectores o del resto del mundo (si es positiva) o que recibe del resto de los sectores o del mundo (si es negativa). Se obtiene como diferencia entre los ingresos no financieros y los gastos del mismo tipo.

## **Contratación de la Junta de Andalucía**

### **Tipos de contrato**

- **Contrato de obras.** Contrato que tiene por objeto la construcción de bienes de naturaleza inmueble, tales como carreteras, puertos, monumentos, instalaciones varias, así como la realización de trabajos que modifiquen la forma o sustancia del terreno o del subsuelo, y la reforma, reparación, conservación o demolición de alguno de los anteriores.

- **Contrato de suministros.** Contrato que tiene por objeto la compra, el arrendamiento financiero, el arrendamiento, con o sin opción de compra, o la adquisición de productos o bienes muebles, salvo los relativos a propiedades incorpóreas y valores negociables, que se regirán por la legislación patrimonial de las administraciones públicas aplicable a cada caso.

- **Contrato de gestión de servicios.** Contrato por el que se encomienda a una persona, natural o jurídica, la gestión de un servicio público.

- **Contrato de consultoría y asistencia.** Contrato definido con tal carácter por la Ley de Contratos de las Administraciones Públicas, en su artículo 196.2, que tiene por objeto estudiar y elaborar informes, proyectos de carácter técnico, llevar a cabo, en colaboración con la administración, prestaciones de investigación y estudios, así como el asesoramiento para la gestión de bienes públicos, para la redacción de proyectos, y cualesquiera otras prestaciones directa o indirectamente relacionadas con las anteriores en las que predominen las de carácter intelectual.

- **Contrato de servicios.** Contrato definido con tal carácter por la Ley de Contratos de las Administraciones Públicas, en su artículo 196.3, cuyo objeto se caracteriza por ser de carácter técnico, económico, industrial, comercial o cualquier otro de naturaleza análoga, siempre que no se encuentren comprendidos en los contratos de consultoría y asistencia.

- **Adquisiciones patrimoniales.** Contratos de naturaleza privada, mediante los que se adquieren bienes de dominio privado.

- **Contratos privados de Administración.** Contratos que no tengan la consideración de "contratos administrativos" y, en particular, los contratos de compraventa, donación, permuta, arrendamiento, y demás negocios jurídicos análogos sobre bienes inmuebles, propiedades incorpóreas y valores negociables, así como determinados contratos de consultoría y asistencia, y de servicios expresamente incluidos en esta categoría por la ley.

- **Conciertos de asistencia sanitaria.** Modalidad del contrato de gestión de servicio público, en el que se contrata con persona natural o jurídica que venga realizando las prestaciones de asistencia sanitaria, análogas a las que constituyen el servicio público de que se trate.

- **Arrendamiento.** Contrato de naturaleza privada, por el que se adquiere el uso de bienes por tiempo determinado, a cambio del precio convenido.

### **Sistemas de adjudicación**

- **Concurso.** La adjudicación recae en el licitador que, en su conjunto, haga la proposición más ventajosa, teniendo en cuenta los criterios que se hayan establecido en los pliegos, sin atender exclusivamente al precio de la misma y sin perjuicio del derecho de la Administración a declararlo desierto.

- **Subasta.** Versa sobre un tipo expresado en dinero, con adjudicación al licitador que, sin exceder de aquél, oferte el precio más bajo.

- **Negociado.** El contrato se adjudica al empresario justificadamente elegido por la Administración, previa consulta y negociación de los términos del contrato con uno o varios empresarios.

## 13. Cuentas de las administraciones públicas

### 13.1. Presupuestos de la Comunidad Autónoma

#### 13.1.1. Presupuesto consolidado de gastos de la Comunidad Autónoma de Andalucía. Año 2006

(miles de euros)

	Total consolidado	Porcentaje sobre el total
<b>Junta de Andalucía</b>	<b>18.178.653</b>	<b>66,40</b>
Consejería de la Presidencia	282.291	1,03
Parlamento de Andalucía	47.528	0,17
Deuda Pública	1.177.710	4,30
Cámara de Cuentas	8.867	0,03
Consejo Consultivo de Andalucía	4.059	0,02
Consejo Audiovisual de Andalucía	4.200	0,02
Consejería de Gobernación	338.161	1,24
Consejería de Economía y Hacienda	199.287	0,73
Consejería de Justicia y Administración Pública	581.816	2,13
Consejería de Innovación, Ciencia y Empresa	1.864.689	6,81
Consejería de Obras Públicas y Transportes	1.402.068	5,12
Consejería de Empleo	209.361	0,77
Consejería de Turismo, Comercio y Deporte	424.462	1,55
Consejería de Agricultura y Pesca	791.004	2,89
Consejería de Salud	593.908	2,17
Consejería de Educación	4.872.918	17,80
Consejería para la Igualdad y Bienestar Social	959.880	3,51
Consejería de Cultura	251.397	0,92
Consejería de Medio Ambiente	472.843	1,73
Gastos de diversas consejerías	90.727	0,33
A corporaciones locales por PIE	2.024.018	7,39
Fondo Andaluz de Garantía Agraria	1.502.530	5,49
Pensiones asistenciales	74.931	0,27
<b>Organismos autónomos</b>	<b>9.199.748</b>	<b>33,60</b>
Instituto de Estadística de Andalucía	11.712	0,04
Instituto Andaluz de Administración Pública	13.855	0,05
Instituto Andaluz de Investigación y Formación Agraria, Pesquera, Alimentaria y de la Producción Ecológica	64.235	0,24
Agencia Andaluza de Evaluación de la Calidad y Acreditación Universitaria	4.030	0,02
Servicio Andaluz de Empleo	921.836	3,37
Instituto Andaluz de Reforma Agraria	84.250	0,31
Servicio Andaluz de Salud	7.542.507	27,55
Instituto Andaluz de la Mujer	35.254	0,13
Instituto Andaluz de la Juventud	39.048	0,14
Patronato de la Alhambra y Generalife	18.741	0,07
Centro Andaluz de Arte Contemporáneo	5.136	0,02
Agencia Andaluza del Agua	459.146	1,68
<b>Total</b>	<b>27.378.401</b>	<b>100,00</b>

FUENTE: Consejería de Economía y Hacienda. Presupuesto de la Comunidad Autónoma de Andalucía

## 13. Cuentas de las administraciones públicas

### 13.1.2.G. Evolución del presupuesto consolidado de gastos de la Comunidad Autónoma de Andalucía según capítulo\*. Años 1986-2006 (miles de euros)

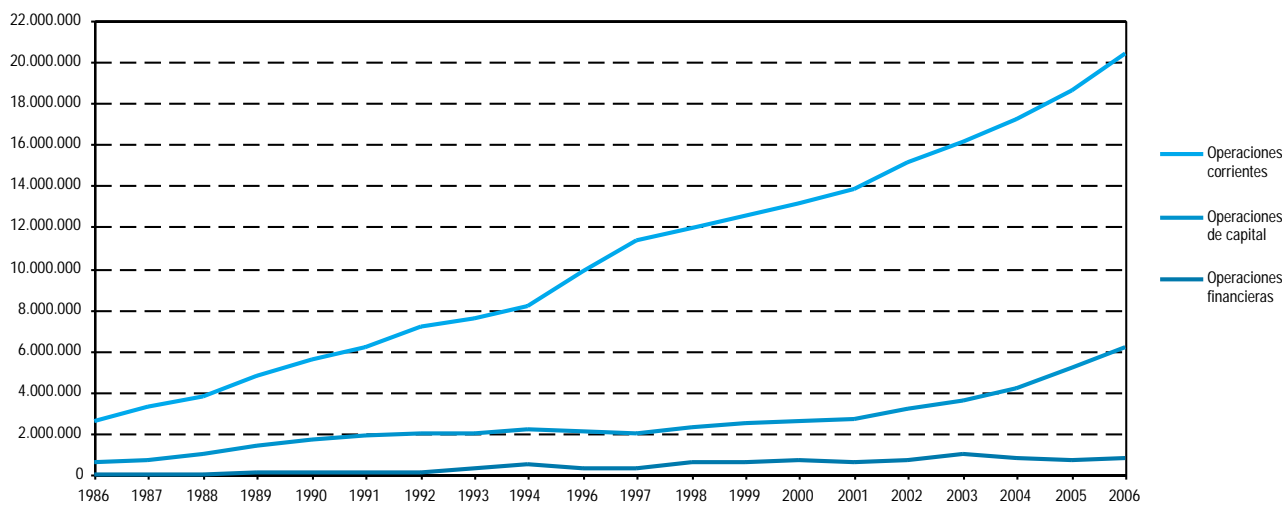

FUENTE: Consejería de Economía y Hacienda. Presupuestos de la Comunidad Autónoma de Andalucía

\*En el ejercicio 1995 el presupuesto fue el prorrogado de 1994.



### 13.1.3. Presupuesto consolidado de gastos de la Comunidad Autónoma de Andalucía por capítulo. Año 2006

(miles de euros)

	Operaciones corrientes				Total	Operaciones de capital			Operaciones financieras		
	Gastos de personal	Compras de bienes y servicios	Gastos financieros	Transferencias corrientes		Inversiones reales	Transferencias de capital	Total	Activos financieros	Pasivos financieros	Total
<b>Junta de Andalucía</b>	<b>4.774.711</b>	<b>913.038</b>	<b>449.935</b>	<b>6.770.489</b>	<b>12.908.173</b>	<b>1.686.228</b>	<b>2.802.028</b>	<b>4.488.256</b>	<b>29.047</b>	<b>753.176</b>	<b>782.223</b>
Consejería de la Presidencia	22.737	12.191	-	193.053	227.981	4.840	49.471	54.310	-	-	-
Parlamento de Andalucía	19.561	9.398	-	9.889	38.848	8.448	-	8.448	232	-	232
Deuda Pública	-	760	438.815	-	439.576	-	-	-	-	738.135	738.135
Cámara de Cuentas	6.354	1.982	-	39	8.375	450	-	450	41	-	41
Consejo Consultivo de Andalucía	3.275	629	-	-	3.904	155	-	155	-	-	-
Consejo Audiovisual de Andalucía	2.300	1.000	-	-	3.300	900	-	900	-	-	-
Consejería de Gobernación	55.050	22.474	-	108.202	185.725	28.931	123.504	152.435	-	-	-
Consejería de Economía y Hacienda	66.481	45.813	4.097	13.639	130.030	14.908	37.807	52.715	1.500	15.042	16.542
Consejería de Justicia y Administración Pública	321.913	112.863	2	60.536	495.315	69.165	1.384	70.549	15.952	-	15.952
Consejería de Innovación, Ciencia y Empresa	40.673	24.944	6	1.049.797	1.115.420	74.178	663.768	737.947	11.322	-	11.322
Consejería de Obras Públicas y Transportes	86.277	17.274	6.461	36.385	146.397	836.712	418.959	1.255.671	-	-	-
Consejería de Empleo	52.164	24.984	-	108.278	185.425	19.935	4.000	23.935	-	-	-
Consejería de Turismo, Comercio y Deporte	35.786	10.378	21	45.328	91.513	55.383	277.565	332.948	-	-	-
Consejería de Agricultura y Pesca	131.996	20.056	261	17.093	169.406	50.538	571.060	621.599	-	-	-
Consejería de Salud	65.949	182.114	-	305.555	553.617	13.515	26.775	40.291	-	-	-
Consejería de Educación	3.443.965	178.847	30	771.232	4.394.073	72.901	405.944	478.845	-	-	-
Consejería para la Igualdad y Bienestar Social	274.602	207.863	76	394.093	876.634	48.764	34.482	83.246	-	-	-
Consejería de Cultura	57.765	15.227	-	50.347	123.339	63.132	64.926	128.058	-	-	-
Consejería de Medio Ambiente	85.791	17.111	-	12.971	115.873	242.014	114.956	356.970	-	-	-
Gastos de diversas consejerías	2.074	7.130	165	-	9.369	81.358	-	81.358	-	-	-
A corporaciones locales por PIE	-	-	-	2.016.592	2.016.592	-	7.426	7.426	-	-	-
Fondo Andaluz de Garantía Agraria	-	-	-	1.502.530	1.502.530	-	-	-	-	-	-
Pensiones asistenciales	-	-	-	74.931	74.931	-	-	-	-	-	-
<b>Organismos autónomos</b>	<b>3.673.250</b>	<b>1.778.670</b>	<b>1.252</b>	<b>2.089.740</b>	<b>7.542.913</b>	<b>782.923</b>	<b>873.848</b>	<b>1.656.771</b>	<b>65</b>	<b>-</b>	<b>65</b>
Instituto de Estadística de Andalucía	3.629	2.093	-	648	6.369	5.342	-	5.342	-	-	-
Instituto Andaluz de Administración Pública	6.866	5.985	-	404	13.254	601	-	601	-	-	-
Instituto Andaluz de Investigación y Formación Agraria, Pesquera, Alimentaria y de la Producción Ecológica	28.818	6.588	-	-	35.405	22.630	6.195	28.825	5	-	5
Agencia Andaluza de Evaluación de la Calidad y Acreditación Universitaria	783	2.147	-	550	3.480	550	-	550	-	-	-
Servicio Andaluz de Empleo	87.436	14.075	-	9.400	110.910	35.237	775.689	810.925	-	-	-
Instituto Andaluz de Reforma Agraria	-	-	-	-	-	23.364	60.885	84.250	-	-	-
Servicio Andaluz de Salud	3.476.210	1.704.781	1.252	2.062.694	7.244.937	285.291	12.279	297.570	-	-	-
Instituto Andaluz de la Mujer	7.973	10.963	-	6.797	25.733	4.439	5.082	9.521	-	-	-
Instituto Andaluz de la Juventud	9.429	7.441	-	8.882	25.753	6.698	6.597	13.295	-	-	-
Patronato de la Alhambra y Generalife	7.503	4.609	-	326	12.438	6.123	120	6.243	60	-	60
Centro Andaluz de Arte Contemporáneo	1.645	1.223	-	-	2.868	898	1.370	2.268	-	-	-
Agencia Andaluza del Agua	42.958	18.766	-	40	61.765	397.750	5.632	397.382	-	-	-
<b>Total</b>	<b>8.447.961</b>	<b>2.691.709</b>	<b>451.187</b>	<b>8.860.230</b>	<b>20.451.086</b>	<b>2.469.151</b>	<b>3.675.876</b>	<b>6.145.028</b>	<b>29.112</b>	<b>753.176</b>	<b>782.288</b>

FUENTE: Consejería de Economía y Hacienda. Presupuesto de la Comunidad Autónoma de Andalucía

## 13. Cuentas de las administraciones públicas

### 13.1.4. Liquidación del presupuesto de gastos de la Junta de Andalucía según capítulo. Año 2005\*

(miles de euros)

	Crédito inicial	Crédito definitivo	Obligaciones reconocidas	Pagos realizados	Remanentes de créditos anulados
<b>Operaciones corrientes</b>	<b>18.508.810</b>	<b>19.221.399</b>	<b>18.913.312</b>	<b>17.888.895</b>	<b>308.087</b>
1. Gastos de personal	4.466.339	4.361.456	4.357.717	4.305.120	3.739
2. Gastos en bienes y servicios	857.818	880.016	867.927	749.320	12.088
3. Gastos financieros	450.697	346.179	346.117	268.588	62
4. Transferencias corrientes	12.733.956	13.633.748	13.341.551	12.565.868	292.197
<b>Operaciones de capital</b>	<b>5.139.974</b>	<b>5.921.310</b>	<b>4.817.051</b>	<b>2.751.795</b>	<b>1.104.258</b>
6. Inversiones reales	1.819.447	1.854.768	1.523.125	860.422	331.642
7. Transferencias de capital	3.320.527	4.066.542	3.293.926	1.891.373	772.616
<b>Operaciones financieras</b>	<b>693.084</b>	<b>680.035</b>	<b>679.921</b>	<b>679.022</b>	<b>114</b>
8. Activos financieros	39.743	23.171	23.057	22.919	114
9. Pasivos financieros	653.341	656.864	656.864	656.103	0
<b>Total</b>	<b>24.341.867</b>	<b>25.822.743</b>	<b>24.410.284</b>	<b>21.319.712</b>	<b>1.412.459</b>

FUENTE: Consejería de Economía y Hacienda

\*Liquidación provisional: no incluye la liquidación del presupuesto de gastos correspondiente a los organismos autónomos adscritos a las consejerías.

### 13.1.5. Liquidación del presupuesto de gastos de la Junta de Andalucía según sección. Año 2005\*

(miles de euros)

	Crédito inicial	Crédito definitivo	Obligaciones reconocidas	Pagos realizados	Remanentes de créditos anulados
Consejería de Presidencia	248.299	265.944	265.514	243.769	430
Parlamento de Andalucía	45.913	46.039	37.180	37.180	8.858
Deuda Pública	1.078.986	979.893	979.865	903.693	28
Cámara de Cuentas	8.608	8.563	8.465	6.261	98
Consejo Consultivo de Andalucía	3.717	3.752	3.170	3.072	582
Consejería de Gobernación	313.001	319.124	311.392	268.279	7.732
Consejería de Economía y Hacienda	191.878	211.167	198.909	161.880	12.257
Consejería de Justicia y Administración Pública	537.678	472.789	468.591	385.574	4.198
Consejería de Innovación, Ciencia y Empresa	1.668.131	1.759.099	1.626.286	1.214.721	132.812
Consejería de Obras Públicas y Transportes	1.230.797	1.207.139	1.133.689	706.804	73.450
Consejería de Empleo	1.019.050	1.111.588	916.391	619.576	195.196
Consejería de Turismo, Comercio y Deporte	377.795	371.323	361.324	222.055	9.999
Consejería de Agricultura y Pesca	790.994	1.121.531	782.827	503.730	338.704
Consejería de Salud	7.127.644	7.547.327	7.428.628	6.858.645	118.698
Consejería de Educación	4.306.267	4.380.596	4.359.638	4.065.733	20.958
Consejería para la Igualdad y Bienestar Social	919.374	969.261	924.684	794.374	44.577
Consejería de Cultura	196.929	211.694	188.063	144.678	23.631
Consejería de Medio Ambiente	710.943	886.401	604.164	389.824	282.238
Gastos Diversas Consejerías	83.917	71.943	70.695	49.607	1.249
A Corporaciones Locales P.I.E.	1.899.163	2.066.868	2.039.971	2.039.495	26.896
Fondo Andaluz de Garantía Agraria	1.502.530	1.737.530	1.634.199	1.634.121	103.331
Pensiones Asistenciales	80.252	73.174	66.639	66.639	6.536
<b>Total</b>	<b>24.341.867</b>	<b>25.822.743</b>	<b>24.410.284</b>	<b>21.319.712</b>	<b>1.412.459</b>

FUENTE: Consejería de Economía y Hacienda

\*Liquidación provisional: no incluye la liquidación del presupuesto de gastos correspondiente a los organismos autónomos adscritos a las consejerías.

### 13.1.6. Liquidación del presupuesto de gastos de los organismos autónomos de la Junta de Andalucía. Año 2005\* (miles de euros)

	Crédito inicial	Crédito definitivo	Obligaciones reconocidas	Pagos realizados	Remanentes de créditos anulados
Instituto de Estadística de Andalucía	10.918	12.138	8.805	7.552	3.333
Instituto Andaluz de Administración Pública	9.345	12.638	12.363	11.901	275
Instituto Andaluz de Investigación y Formación Agraria, Pesquera, Alimentaria y de la Producción Ecológica	56.917	66.191	53.918	45.675	12.272
Agencia Andaluza de Evaluación de Calidad y Acreditación Universitaria	-	300	-	-	300
Servicio Andaluz de Empleo	837.941	1.063.951	755.191	479.968	308.760
Instituto Andaluz de Reforma Agraria	80.301	156.806	76.523	34.986	80.283
Servicio Andaluz de Salud	6.714.661	7.104.814	6.995.298	6.457.222	109.516
Instituto Andaluz de la Mujer	32.057	36.780	32.495	27.728	4.285
Instituto Andaluz de la Juventud	36.798	37.402	32.391	28.911	5.011
Patronato de la Alhambra y el Generalife	16.992	26.424	23.955	16.004	2.469
Centro Andaluz de Arte Contemporáneo	4.394	4.405	4.142	3.340	263
Agencia Andaluza del Agua	90.875	134.133	40.943	27.778	93.190
<b>Total</b>	<b>7.891.200</b>	<b>8.655.981</b>	<b>8.036.024</b>	<b>7.141.066</b>	<b>619.957</b>

FUENTE: Consejería de Economía y Hacienda

\*Liquidación provisional.

## 13. Cuentas de las administraciones públicas

### 13.1.7. Presupuesto consolidado de gastos de la Comunidad Autónoma de Andalucía por grupo funcional. Año 2006 (miles de euros)

	Grupo 0	Grupo 1	Grupo 2	Grupo 3	Grupo 4	Grupo 5	Grupo 6	Grupo 7	Grupo 8	Total
<b>Junta de Andalucía</b>	<b>1.177.710</b>	<b>609.459</b>	<b>89.111</b>	<b>1.476.208</b>	<b>7.625.336</b>	<b>1.596.000</b>	<b>257.571</b>	<b>3.004.000</b>	<b>2.343.258</b>	<b>18.178.653</b>
Consejería de la Presidencia	-	41.795	-	-	-	174.804	-	-	65.691	282.291
Parlamento de Andalucía	-	47.528	-	-	-	-	-	-	-	47.528
Deuda Pública	1.177.710	-	-	-	-	-	-	-	-	1.177.710
Cámara de Cuentas	-	8.867	-	-	-	-	-	-	-	8.867
Consejo Consultivo de Andalucía	-	4.059	-	-	-	-	-	-	-	4.059
Consejo Audiovisual de Andalucía	-	4.200	-	-	-	-	-	-	-	4.200
Consejería de Gobernación	-	-	89.111	21.572	14.825	-	-	-	212.652	338.161
Consejería de Economía y Hacienda	-	-	-	-	-	-	166.844	-	32.443	199.287
Consejería de Justicia y Administración Pública	-	500.175	-	81.640	-	-	-	-	-	581.816
Consejería de Innovación, Ciencia y Empresa	-	-	-	-	1.116.072	323.142	-	425.475	-	1.864.689
Consejería de Obras Públicas y Transportes	-	-	-	6.431	381.956	1.005.227	-	-	8.454	1.402.068
Consejería de Empleo	-	2.835	-	181.336	25.190	-	-	-	-	209.361
Consejería de Turismo, Comercio y Deporte	-	-	-	-	139.471	-	-	284.991	-	424.462
Consejería de Agricultura y Pesca	-	-	-	-	-	-	-	791.004	-	791.004
Consejería de Salud	-	-	-	13.526	580.381	-	-	-	-	593.908
Consejería de Educación	-	-	-	136.891	4.643.201	92.826	-	-	-	4.872.918
Consejería para la Igualdad y Bienestar Social	-	-	-	959.880	-	-	-	-	-	959.880
Consejería de Cultura	-	-	-	-	251.397	-	-	-	-	251.397
Consejería de Medio Ambiente	-	-	-	-	472.843	-	-	-	-	472.843
Gastos de diversas consejerías	-	-	-	-	-	-	90.727	-	-	90.727
A corporaciones locales por PIE	-	-	-	-	-	-	-	-	2.024.018	2.024.018
Fondo Andaluz de Garantía Agraria	-	-	-	-	-	-	-	1.502.530	-	1.502.530
Pensiones asistenciales	-	-	-	74.931	-	-	-	-	-	74.931
<b>Organismos autónomos</b>	<b>-</b>	<b>13.855</b>	<b>-</b>	<b>1.017.298</b>	<b>7.549.253</b>	<b>535.093</b>	<b>-</b>	<b>84.250</b>	<b>-</b>	<b>9.199.748</b>
Instituto de Estadística de Andalucía	-	-	-	-	-	11.712	-	-	-	11.712
Instituto Andaluz de Administración Pública	-	13.855	-	-	-	-	-	-	-	13.855
Instituto Andaluz de Investigación y Formación Agraria, Pesquera, Alimentaria y de la Producción Ecológica	-	-	-	-	-	64.235	-	-	-	64.235
Agencia Andaluza de Evaluación de la Calidad y Acreditación Universitaria	-	-	-	-	4.030	-	-	-	-	4.030
Servicio Andaluz de Empleo	-	-	-	921.836	-	-	-	-	-	921.836
Instituto Andaluz de Reforma Agraria	-	-	-	-	-	-	-	84.250	-	84.250
Servicio Andaluz de Salud	-	-	-	21.160	7.521.347	-	-	-	-	7.542.507
Instituto Andaluz de la Mujer	-	-	-	35.254	-	-	-	-	-	35.254
Instituto Andaluz de la Juventud	-	-	-	39.048	-	-	-	-	-	39.048
Patronato de la Alhambra y Generalife	-	-	-	-	18.741	-	-	-	-	18.741
Centro Andaluz de Arte Contemporáneo	-	-	-	-	5.136	-	-	-	-	5.136
Agencia Andaluza del Agua	-	-	-	-	-	459.146	-	-	-	459.146
<b>Total</b>	<b>1.177.710</b>	<b>623.314</b>	<b>89.111</b>	<b>2.493.505</b>	<b>15.174.589</b>	<b>2.131.092</b>	<b>257.571</b>	<b>3.088.250</b>	<b>2.343.258</b>	<b>27.378.401</b>

FUENTE: Consejería de Economía y Hacienda. Presupuesto de la Comunidad Autónoma de Andalucía

Grupo 0: Deuda pública.

Grupo 1: Servicios de carácter general.

Grupo 2: Protección civil y seguridad ciudadana.

Grupo 3: Seguridad, protección y promoción social.

Grupo 4: Producción de bienes públicos de carácter social.

Grupo 5: Producción de bienes públicos de carácter económico.

Grupo 6: Regulación económica de carácter general.

Grupo 7: Regulación económica de sectores productivos.

Grupo 8: Relaciones con otras administraciones.

**13.1.8.G. Presupuesto de gastos de la Comunidad Autónoma de Andalucía según grupo funcional. Año 2006**  
(miles de euros)

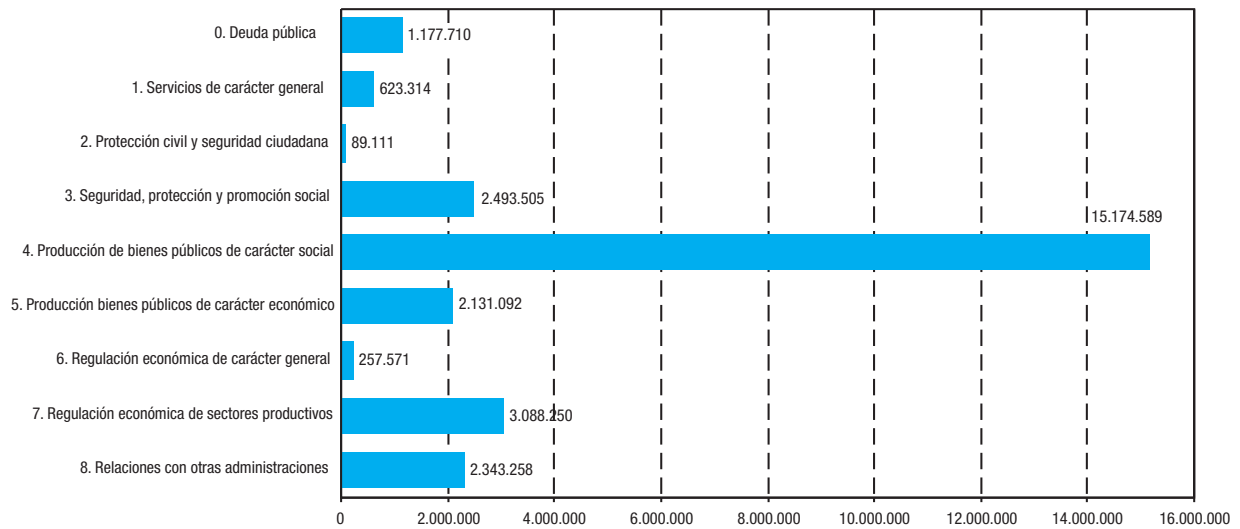

FUENTE: Consejería de Economía y Hacienda. Presupuesto de la Comunidad Autónoma de Andalucía

**13.1.9.G. Evolución de las subvenciones de capital y explotación a las empresas públicas de la Junta de Andalucía. Años 1989-2006\*** (miles de euros)

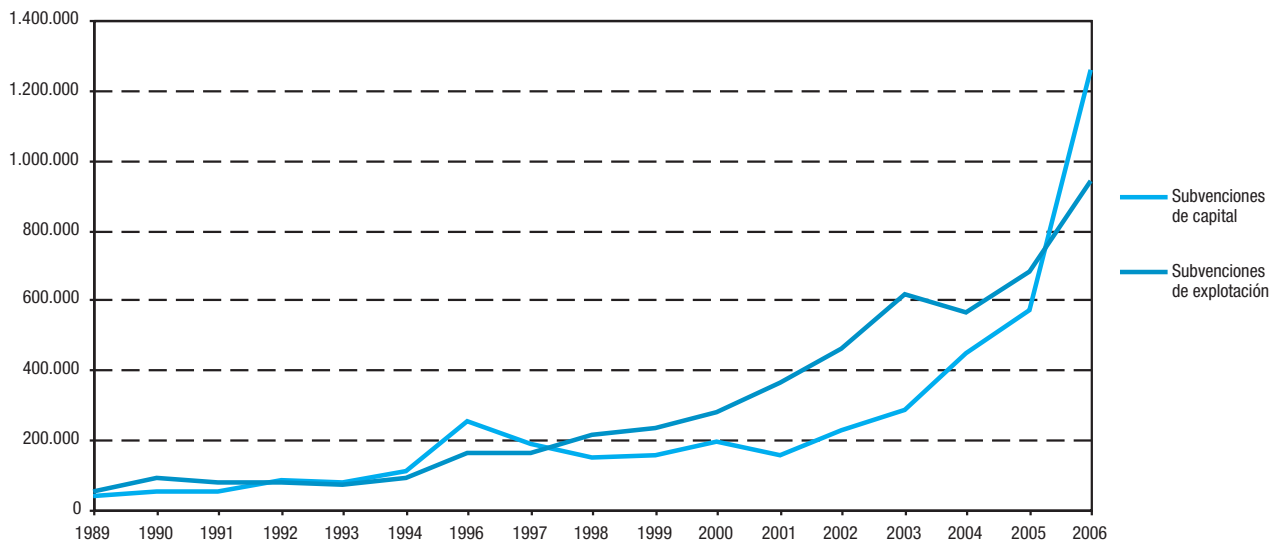

FUENTE: Consejería de Economía y Hacienda. Presupuesto de la Comunidad Autónoma de Andalucía

\*En el ejercicio 1995 el presupuesto fue el prorrogado de 1994.

## 13. Cuentas de las administraciones públicas

### 13.1.10. Subvenciones de capital y explotación a las empresas públicas de la Junta de Andalucía. Año 2006

(miles de euros)

	Subvenciones de capital	Subvenciones de explotación	Total
Escuela Andaluza de Salud Pública, S.A.	665	1.386	2.051
Empresa Pública del Suelo de Andalucía	115.606	-	115.606
Agencia de Innovación y Desarrollo de Andalucía	337.418	119.311	456.729
Empresa Pública de la RTVA	10.773	157.857	168.630
Empresa Pública para el Desarrollo Agrario y Pesquero de Andalucía, S.A.	71.889	2.321	74.210
Empresa de Gestión Medioambiental, S.A.	91.620	10.789	102.409
Intur-Joven, S.A.	4.432	3.486	7.918
Puertos de Andalucía	24.587	-	24.587
Empresa Pública Hospital Costa del Sol	6.393	75.869	82.262
Empresa Pública de Gestión de Programas Culturales	36.094	21.351	57.445
Empresa Pública de Emergencias Sanitarias	4.464	51.918	56.382
Turismo Andaluz, S.A.	61.328	11.517	72.845
Gestión de Infraestructura de Andalucía, S.A.	5.879	-	5.879
Empresa Pública del Deporte Andaluz, S.A	10.182	13.709	23.892
Empresa Pública Hospital de Poniente de Almería	6.147	75.781	81.928
Empresa Pública Hospital Alto Guadalquivir	6.600	72.399	78.999
Agencia Pública de Promoción Exterior, S.A.	21.406	2.550	23.956
Ente Público de Gestión de Ferrocarriles Andaluces	113.375	1.228	114.603
Fundación Andaluza de Servicios Sociales	3.319	138.287	141.605
Fundación Andaluza Integración Social del Enfermo Mental	2.635	20.033	22.668
Consortio Metropolitano de Transportes de la Bahía de Cádiz	340	1.525	1.865
Consortio de Transportes del Área de Granada	624	539	1.163
Consortio de Transportes del Área de Málaga	394	1.235	1.629
Consortio de Transportes del Área de Sevilla	131	2.501	2.632
Consortio Sanitario Público del Aljarafe	-	41.456	41.456
Ente Público Andaluz de Infraestructuras y Servicios Educativos	276.693	102.978	379.671
Agencia Andaluza de la Energía	47.446	7.302	54.748
<b>Total</b>	<b>1.260.438</b>	<b>937.329</b>	<b>2.197.767</b>

FUENTE: Consejería de Economía y Hacienda. Presupuesto de la Comunidad Autónoma de Andalucía

### 13.1.11.G. Evolución del presupuesto de ingresos de la Comunidad Autónoma de Andalucía según capítulo\*. Años 1988-2006 (miles de euros)

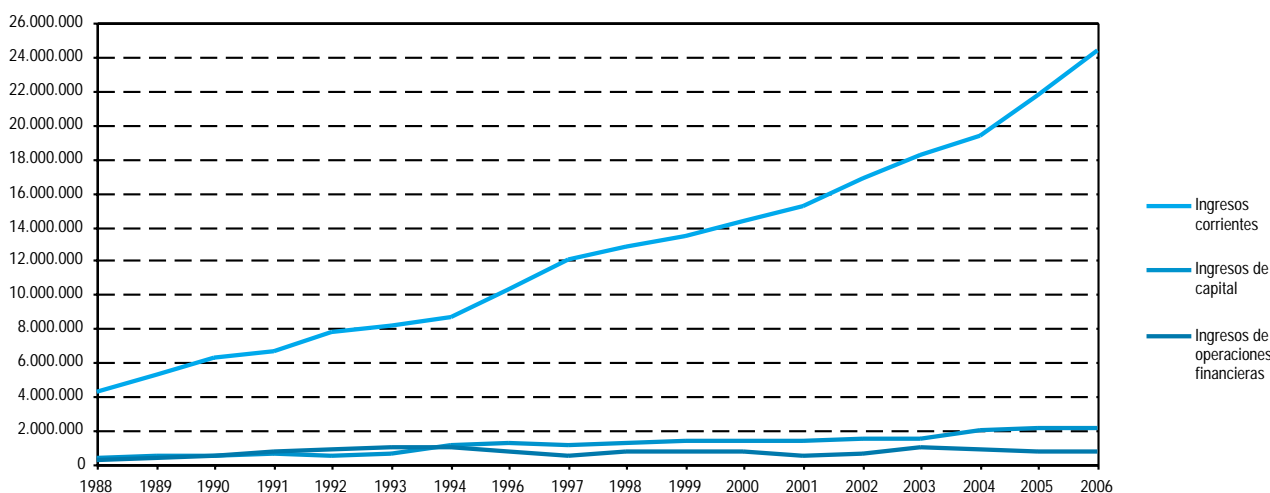

FUENTE: Consejería de Economía y Hacienda. Presupuesto de la Comunidad Autónoma de Andalucía

\*En el ejercicio 1995 el presupuesto fue el prorrogado de 1994.

### 13.1.12.G. Presupuesto de ingresos de la Comunidad Autónoma de Andalucía según capítulo. Año 2006 (miles de euros)

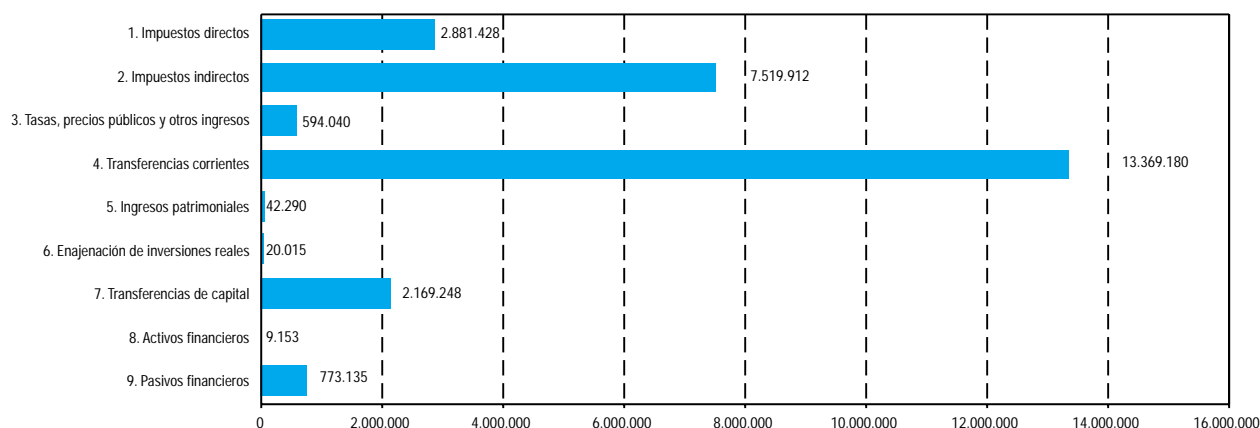

FUENTE: Consejería de Economía y Hacienda. Presupuesto de la Comunidad Autónoma de Andalucía

### 13.1.13. Presupuesto de ingresos por organismo autónomo de la Junta de Andalucía. Año 2006 (miles de euros)

	IEA	IAAP	IFAPA	AECAU	SAE	IARA	SAS	IAM	IAJ	PAYG	CAAC	AAA	Total
<b>Ingresos corrientes</b>													
Tasas, precios públicos y otros ingresos	3	740	113	-	-	64	61.987	-	193	17.717	44	23.650	<b>104.510</b>
Transferencias corrientes													
De Empresas Públicas y otros Entes Públicos	-	-	-	-	-	-	-	-	-	-	-	-	-
De la Junta de Andalucía	6.366	12.514	35.293	3.480	110.910	-	7.181.260	25.733	25.280	-	2.824	37.607	<b>7.441.268</b>
De Diputaciones Provinciales	-	-	-	-	-	-	-	-	-	-	-	-	-
Del Estado	-	-	-	-	-	-	-	-	-	-	-	-	-
De Empresas Privadas	-	-	-	-	-	-	-	-	-	-	-	-	-
De otros	-	-	-	-	-	-	-	-	280	-	-	-	<b>280</b>
Ingresos patrimoniales	-	-	-	-	-	8.882	1.690	-	-	355	-	508	<b>11.435</b>
<b>Ingresos de capital</b>													
Enajenación de inversiones reales	-	-	-	-	-	3.500	-	-	-	-	-	-	<b>3.500</b>
Transferencias de capital													
De Empresas Públicas y otros Entes Públicos	-	-	600	-	-	-	-	-	-	-	-	-	<b>600</b>
De la Junta de Andalucía	5.342	601	28.140	550	810.925	71.803	297.570	9.521	13.295	669	2.268	397.382	<b>1.638.065</b>
Del Estado	-	-	-	-	-	-	-	-	-	-	-	-	-
De Empresas Privadas	-	-	90	-	-	-	-	-	-	-	-	-	<b>90</b>
De otros	-	-	-	-	-	-	-	-	-	-	-	-	-
<b>Ingresos de operaciones financieras</b>													
Activos financieros	-	-	-	-	-	-	-	-	-	-	-	-	-
<b>Total</b>	<b>11.712</b>	<b>13.855</b>	<b>64.235</b>	<b>4.030</b>	<b>921.836</b>	<b>84.250</b>	<b>7.542.507</b>	<b>35.254</b>	<b>39.048</b>	<b>18.741</b>	<b>5.136</b>	<b>459.146</b>	<b>9.199.748</b>

FUENTE: Consejería de Economía y Hacienda. Presupuesto de la Comunidad Autónoma de Andalucía

IEA: Instituto de Estadística de Andalucía  
 IAAP: Instituto Andaluz de Administración Pública  
 IFAPA: Instituto Andaluz de Investigación y Formación Agraria, Pesquera, Alimentaria y de la Producción Ecológica  
 AECAU: Agencia Andaluza de Evaluación de la Calidad y Acreditación Universitaria  
 SAE: Servicio Andaluz de Empleo  
 IARA: Instituto Andaluz de Reforma Agraria  
 SAS: Servicio Andaluz de Salud  
 IAM: Instituto Andaluz de la Mujer  
 IAJ: Instituto Andaluz de la Juventud  
 PAYG: Patronato de la Alhambra y el Generalife  
 CAAC: Centro Andaluz de Arte Contemporáneo  
 AAA: Agencia Andaluza del Agua

## 13. Cuentas de las administraciones públicas

### 13.1.14. Liquidación del presupuesto de ingresos de la Junta de Andalucía según capítulo. Año 2005\* (miles de euros)

	Previsiones			Derechos reconocidos	Recaudación líquida	Derechos pendientes de cobro
	Inicial	Modificación	Definitivo			
<b>Ingresos corrientes</b>	<b>21.566.186</b>	<b>588.638</b>	<b>22.154.824</b>	<b>22.189.355</b>	<b>21.981.946</b>	<b>207.409</b>
1. Impuestos directos	2.388.746	104.158	2.492.904	2.576.882	2.538.516	38.365
2. Impuestos indirectos	6.701.463	8.845	6.710.308	7.132.159	7.070.175	61.983
3. Tasas y otros ingresos	498.274	2.368	500.641	433.612	339.084	94.527
4. Transferencias corrientes	11.927.684	448.523	12.376.207	11.956.251	11.947.475	8.777
5. Ingresos patrimoniales	50.018	24.746	74.764	90.452	86.696	3.756
<b>Ingresos de capital</b>	<b>2.082.527</b>	<b>681.164</b>	<b>2.763.691</b>	<b>1.950.957</b>	<b>1.543.884</b>	<b>407.073</b>
6. Enajenación de inversiones reales	25.563	-	25.563	20.424	14.038	6.386
7. Transferencias de capital	2.056.964	681.164	2.738.129	1.930.533	1.529.846	400.687
<b>Ingresos de operaciones financieras</b>	<b>693.155</b>	<b>211.074</b>	<b>904.228</b>	<b>694.535</b>	<b>615.896</b>	<b>78.639</b>
8. Activos financieros	12.704	211.074	223.777	10.146	10.146	-
9. Pasivos financieros	680.451	-	680.451	684.389	605.750	78.639
<b>Total</b>	<b>24.341.867</b>	<b>1.480.876</b>	<b>25.822.743</b>	<b>24.834.847</b>	<b>24.141.727</b>	<b>693.120</b>

FUENTE: Consejería de Economía y Hacienda

\*Liquidación provisional.

### 13.1.15. Liquidación del presupuesto de ingresos de los organismos autónomos de la Junta de Andalucía. Año 2005 (miles de euros)

	Previsiones			Derechos reconocidos	Recaudación líquida	Derechos pendientes de cobro
	Inicial	Modificación	Definitivo			
Instituto de Estadística de Andalucía	10.918	1.219	12.138	8.894	8.882	12
Instituto Andaluz de Administración Pública	9.345	3.293	12.638	13.395	13.395	-
Instituto Andaluz de Investigación y Formación Agraria, Pesquera, Alimentaria y de la Producción Ecológica	56.917	9.273	66.191	53.921	48.346	5.575
Agencia Andaluza de Evaluación y la Calidad y Acreditación Universitaria	-	300	300	300	-	300
Servicio Andaluz de Empleo	837.941	226.010	1.063.951	755.072	10.465	744.607
Instituto Andaluz de Reforma Agraria	80.301	76.505	156.806	76.553	48.757	27.796
Servicio Andaluz de Salud	6.714.661	390.153	7.104.814	6.996.177	6.506.384	489.792
Instituto Andaluz de la Mujer	32.057	4.723	36.780	32.495	27.811	4.684
Instituto Andaluz de la Juventud	36.798	604	37.402	32.391	29.299	3.092
Patronato de la Alhambra y el Generalife	16.992	9.432	26.424	19.162	19.068	93
Centro Andaluz de Arte Contemporáneo	4.394	11	4.405	4.171	3.985	185
Agencia Andaluza del Agua	90.875	43.257	134.133	62.414	52.358	10.056
<b>Total</b>	<b>7.891.200</b>	<b>764.781</b>	<b>8.655.981</b>	<b>8.054.944</b>	<b>6.768.750</b>	<b>1.286.195</b>

FUENTE: Consejería de Economía y Hacienda

\*Liquidación provisional.



### 13.1.16. Recaudación líquida en términos de caja de las distintas figuras tributarias de la Comunidad Autónoma de Andalucía. Años 2004-2005 (miles de euros)

	Recaudación 2004	Recaudación 2005	Porcentaje Incremento 05/04
<b>Impuestos directos</b>	<b>2.311.534</b>	<b>2.591.051</b>	<b>12,09</b>
Impuesto general sobre sucesiones y donaciones	194.901	204.328	4,84
Impuesto sobre el patrimonio personas físicas	85.661	103.095	20,35
Tarifa autonómica IRPF	2.030.973	2.283.628	12,44
<b>Impuestos indirectos</b>	<b>6.508.319</b>	<b>7.174.902</b>	<b>10,24</b>
Impuesto sobre transmisiones patrimoniales	1.176.122	1.206.888	2,62
Impuesto de actos jurídicos documentados	1.045.995	1.178.890	12,71
Impuesto sobre el juego del bingo	24.687	25.386	2,83
Participación en el 35% de la recaudación líquida por IVA	2.536.551	2.914.493	14,90
Participación 40% impuesto sobre alcohol y bebidas derivadas	62.249	53.165	-14,59
Participación 40% impuesto sobre productos intermedios	1.282	1.406	9,72
Participación 40% impuesto sobre la cerveza	20.614	21.374	3,68
Participación 40% impuesto sobre las labores del tabaco	445.856	474.082	6,33
Participación 40% impuesto sobre hidrocarburos	691.632	728.331	5,31
Participación 100% impuesto sobre la electricidad	107.828	127.121	17,89
Impuestos sobre determinados medios de transporte	239.077	273.374	14,35
Impuesto sobre ventas minoristas de determinados hidrocarburos	141.771	150.921	6,45
Emisión de gases a la atmósfera	10.548	13.084	24,04
Vertidos a aguas litorales	1.788	1.659	-7,21
Depósitos residuos radioactivos	1.004	4.163	314,55
Depósitos residuos peligrosos	1.171	566	-51,66
Impuestos extinguidos	143	0	-99,80
<b>Tasas y otros ingresos</b>	<b>513.352</b>	<b>495.343</b>	<b>-3,51</b>
Tasas	297.974	295.417	-0,86
Tasas fiscales sobre el juego	261.087	252.823	-3,17
Tasas consejerías	34.469	34.739	0,78
Boja	4.407	5.111	15,97
Servicios administrativos de juego	2.076	1.931	-6,98
Servicios administrativos espectáculos públicos	120	92	-23,66
Servicios administrativos relativos a la industria	1.940	2.185	12,62
Expedición de títulos embarcación	60	77	28,88
Derechos a examen título embarcación	159	236	48,43
Ocupación y apropiación de bienes dominio público	51	40	-21,07
Explotación de obras y servicios	419	888	112,07
Viviendas protección oficial	2.147	1.924	-10,36
Ordenación transporte por carretera.	1.937	3.091	59,56
Servicios técnicos facultativos servicios agrónomos	564	589	4,52
Servicios facultativos veterinarios	697	581	-16,66
Servicios en materia forestal	747	743	-0,50
Expedientes de licencia de pesca marítima	96	243	154,79
Instituto Politécnico de Formación Profesional y Escuelas de formación y capacitación marítimo-pesquera	17	-	-100,00
Gestión Técnico-facultativo de semillas y plantas-viveros	380	42	-89,06
Autorización de oficinas de farmacia	816	2	-99,80
Servicios sanitarios	317	322	1,47
Servicios administrativos telecomunicaciones	0	56	np
Servicios académicos	3.629	4.092	12,75
Servicios administrativos	1.519	1.460	-3,91
Inscripción convocatoria personal docente	2.663	2.282	-14,29
Servicios administrativos propiedad intelectual	64	66	3,09
Servicios en materia agraria	10	30	215,23
Permisos pesca	91	67	-26,36
Explotación obras y servicios	8	3	-62,88
Derecho examen caza, pesca	13	11	-11,89
Servicios administrativos materia caza	5.438	4.986	-8,31
Licencia de Pesca Continental. Matrícula de embarcación y aparatos flotantes	417	293	-29,79
Canon vertidos	677	-90	-113,37
Por ocupación y aprovechamiento en vías pecuarias	795	752	-5,37
Actuación deslinde vías pecuarias	39	6	-85,21
Copias fondo documental vías pecuarias	1	3	187,58
Servicios administrativos flora y fauna silvestre	15	19	21,18
Servicios administrativos protección ambiental	352	124	-64,74

CONTINUA →

## 13. Cuentas de las administraciones públicas

### 13.1.16. Recaudación líquida en términos de caja de las distintas figuras tributarias de la Comunidad Autónoma de Andalucía. Años 2004-2005 (miles de euros)

CONTINUACIÓN

	Recaudación presupuestada	Total recaudación	Porcentaje sobre recaudación presupuestaria
Derechos examen título actividades turísticas	14	10	-27,25
Extinción de incendios forestales	164	151	-7,50
Expedición títulos académicos profesionales	630	771	22,44
Expedición diploma mediador seguros	1	4	711,30
Fabricación prod. sanit. media	20	1	-95,46
Tramitación licencias comercio	487	1.128	131,65
Exp. Tarj. Taco. Gig. (Obras Púb.)	2	21	-
Acred. Act. For. Prof. San. (Salud)	19	15	-21,67
Solic. Ensayos Cli. Est. (Salud)	220	231	5,01
Prevenc. Control Contam. Medioamb.	232	138	-40,45
Serv. Mat. Forestal (Medioambiental)	-	2	np
Lic. Func. Fab. Prod. San. A Medida	-	8	np
Tasas organismos autónomos	2.417	7.855	224,93
Servicio en materia agraria	64	39	-39,39
Por inspección y control sanitario animales y productos	987	1.042	5,62
Inscripción pruebas selectivas	7	2	-69,00
Por servicios sanitarios	620	670	8,14
Por inscripción convocatoria selección personal servicios Junta Andalucía	738	3.929	432,24
Explotación obras y servicios (A.A.A.)	-	4	np
Redac. Proyectos y Obras (A.A.A.)	-	2	np
Enseñanzas marítimo-pesqueras	-	19	np
Canon regulación del agua (A.A.A.)	-	2.021	np
Tarifa utilización del agua (A.A.A.)	-	118	np
Canon utilización bien D.P. Hid. (A.A.A.)	-	7	np
Por certificaciones estadísticas	2	1	-36,69
Precios públicos	95.723	90.448	-5,51
Precios públicos consejerías	18.202	17.337	-4,75
Entrega de bienes: publicaciones, impresos y venta de bienes	567	1.061	87,28
Escuela seguridad pública	1	0	-93,45
Servicio tiempo libre	3.728	3.171	-14,93
Utilización instalaciones deportivas	77	44	-43,01
Laboratorio Control Calidad (O.P.)	77	73	-6,28
Centro Universitario de capacitación agraria	166	-	-100,00
Entrada a museos	66	44	-33,16
Filmoteca de Andalucía	10	9	-7,34
Residencias, guarderías	13.510	12.935	-4,26
Precios públicos organismos autónomos	77.521	73.111	-5,69
Entrega de bienes: publicaciones, impresos y venta de bienes	191	174	-8,56
Centros de capacitación agraria	-	1.048	np
Monumentos Cartuja	33	39	19,06
Inscripción cursos	1	-	-100,00
Asistencia sanitaria accidentes de tráfico	21.148	20.896	-1,19
Visitas, actividades culturales	17.585	18.589	5,70
Carnet joven	278	231	-17,12
Escuela de animación sociocultural	43	42	-2,37
Asistencia sanitaria accidentes de trabajo	9.329	8.921	-4,38
Asistencia sanitaria al colectivo protegidos mutualidad y empresas colaboradoras	14.961	9.392	-37,22
Asistencia sanitaria particulares y otros	13.874	13.745	-0,93
I.A.R.A. ejecutiva	31	4	-85,97
S.A.S. ejecutiva	47	30	-36,35
Otros ingresos	119.655	109.478	-8,51
Reintegros ejercicios cerrados	53.965	42.105	-21,98
Reintegros presupuesto corriente	14.576	16.325	12,00
Recargos y multas	44.549	43.488	-2,38
Intereses de demora	4.475	3.725	-16,75
Ingresos diversos recursos eventuales	2.091	3.834	83,40
<b>Total</b>	<b>9.333.205</b>	<b>10.261.296</b>	<b>9,94</b>

FUENTE: Consejería de Economía y Hacienda

### 13.1.17.G. Evolución de la recaudación líquida en términos de caja según capítulo en Andalucía. Años 2001-2005 (miles de euros)

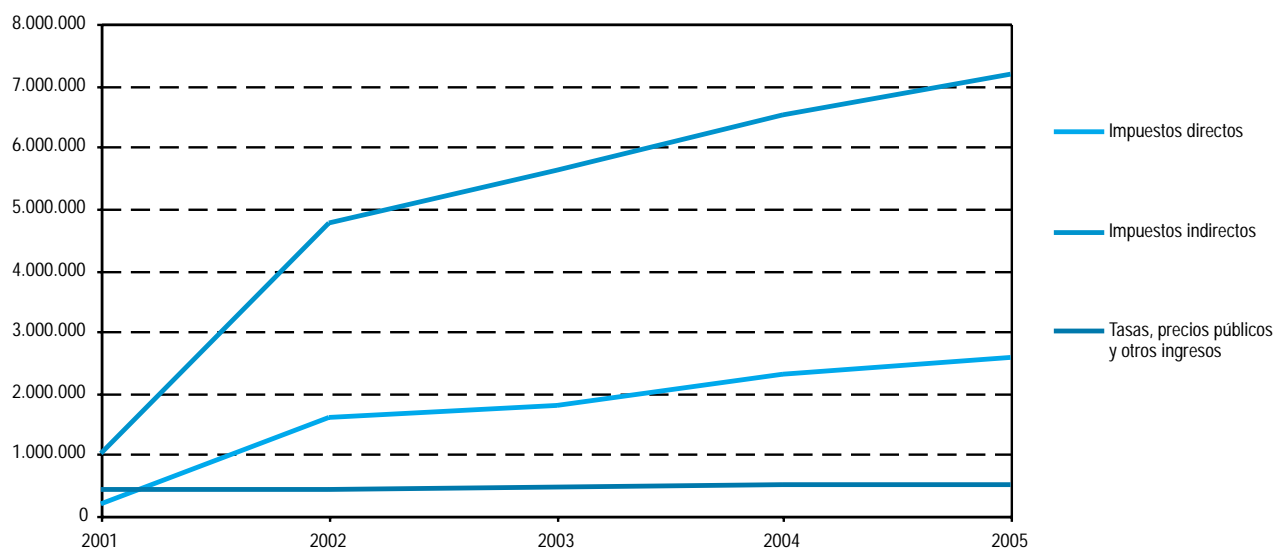

FUENTE: Consejería de Economía y Hacienda

### 13.1.18. Evolución de las principales magnitudes de las cuentas de la Comunidad Autónoma de Andalucía. Años 1996-2001 (miles de euros)

	1996	1997	1998	1999 <sup>a</sup>	2000 <sup>a</sup>	2001 <sup>b</sup>
<b>Operaciones de bienes y servicios</b>						
Producción	6.445.584	6.723.771	7.153.336	7.486.110	7.906.365	8.352.792
Consumos intermedios	1.228.619	1.364.366	1.539.487	1.630.570	1.655.162	1.717.722
Gasto en consumo final	7.486.958	7.619.050	8.331.524	8.776.578	9.283.268	9.816.668
Consumo final efectivo	692.246	799.474	905.419	951.728	977.192	1.032.801
Formación bruta de capital	1.044.168	822.443	977.186	941.860	1.062.888	1.168.224
<b>Operaciones de distribución</b>						
Remuneración de los asalariados	5.213.630	5.354.014	5.609.084	5.851.015	6.247.052	6.630.534
Impuestos sobre la producción y las importaciones	667.833	748.416	842.757	968.844	1.024.213	1.312.282
Subvenciones	-119.445	-124.157	-163.932	-185.709	-212.936	-284.141
Rentas de la propiedad (recursos)	101.241	52.216	40.580	23.911	28.467	27.941
Rentas de la propiedad (empleos)	507.146	491.863	468.568	419.063	460.831	459.507
Impuestos corrientes sobre la renta, el patrimonio, etc.	45.370	51.825	58.641	63.704	78.292	73.552
Cotizaciones sociales	20.987	19.978	23.079	25.130	25.500	32.727
Prestaciones sociales distintas de las transferencias sociales en especie	173.446	135.498	131.309	134.256	127.437	124.511
Transferencias sociales en especie	6.794.712	6.819.576	7.426.106	7.824.850	8.306.076	8.783.867
Otras transferencias corrientes (recursos)	13.777.860	13.965.574	15.177.996	16.082.450	17.127.071	18.038.088
Otras transferencias corrientes (empleos)	6.073.239	5.926.448	6.477.107	6.960.566	7.341.740	7.768.858
Transferencias de capital (recursos)	1.554.049	1.143.642	1.478.959	1.856.939	1.506.527	1.696.784
Transferencias de capital (empleos)	-1.178.837	-886.523	-1.178.146	-1.354.056	-1.435.069	-1.588.435
<b>Saldos contables</b>						
Valor añadido bruto	5.216.965	5.359.405	5.613.850	5.855.540	6.251.202	6.635.070
Excedente de explotación bruto	-	-	-	-	-	-
Saldo de rentas primarias bruto	142.482	184.612	250.837	387.983	378.913	596.575
Renta disponible bruta	7.740.014	8.160.043	8.902.136	9.464.445	10.140.598	10.847.573
Renta disponible ajustada bruta	945.302	1.340.467	1.476.031	1.639.595	1.834.522	2.063.706
Ahorro bruto	253.056	540.992	570.612	687.867	857.330	1.030.905
Capacidad(+)/Necesidad(-) de financiación	-415.870	-23.646	-105.310	211.562	-169.452	-46.795
Variaciones del patrimonio neto debidas al ahorro y a las transferencias de capital	628.268	798.111	871.425	1.190.750	928.788	1.139.254

FUENTE: IEA. Cuentas de las administraciones públicas de Andalucía. Serie 1996-2001

<sup>a</sup>Datos provisionales.

<sup>b</sup>Datos avance.

## 13. Cuentas de las administraciones públicas

### 13.1.19. Gasto interno en I+D de la administración pública. Años 2003-2004

(miles de euros)

	Andalucía	España	Porcentaje
<b>Año 2003</b>			
<b>Administración pública</b>			
Gastos corrientes	131.602	1.002.712	13,12
Gastos de capital	22.629	259.051	8,73
<b>Total</b>	<b>154.231</b>	<b>1.261.763</b>	<b>12,22</b>
<b>Todos los sectores*</b>			
Gastos corrientes	..	6.699.356	..
Gastos de capital	..	1.513.680	..
<b>Total</b>	<b>903.153</b>	<b>8.213.036</b>	<b>10,99</b>
<b>Año 2004</b>			
<b>Administración pública</b>			
Gastos corrientes	152.855	1.151.345	13,28
Gastos de capital	26.713	276.158	9,67
<b>Total</b>	<b>179.568</b>	<b>1.427.504</b>	<b>12,6</b>
<b>Todos los sectores*</b>			
Gastos corrientes	..	7.392.606	..
Gastos de capital	..	1.553.155	..
<b>Total</b>	<b>882.913</b>	<b>8.945.761</b>	<b>9,9</b>

FUENTE: IEA. Estadística sobre actividades de I+D. Resultados de Andalucía

\*Se refiere a los siguientes sectores: enseñanza superior, administración pública, empresas e instituciones privadas sin fines de lucro.

### 13.1.20. Personal de I+D en la administración pública según tipo<sup>a</sup>. Años 2003-2004

	Andalucía	España
<b>Año 2003</b>		
<b>Administración pública</b>		
Investigadores	2.102	15.489
Técnicos	735	5.123
Auxiliares	711	5.147
<b>Total</b>	<b>3.548</b>	<b>25.760</b>
<b>Todos los sectores<sup>b</sup></b>		
Investigadores	11.090	92.523
Técnicos	..	36.278
Auxiliares	..	22.687
<b>Total</b>	<b>16.661</b>	<b>151.487</b>
<b>Año 2004</b>		
<b>Administración pública</b>		
Investigadores	2.257	17.151
Técnicos	653	5.288
Auxiliares	648	4.727
<b>Total</b>	<b>3.559</b>	<b>27.166</b>
<b>Todos los sectores<sup>b</sup></b>		
Investigadores	11.998	100.994
Técnicos	..	37.871
Auxiliares	..	23.068
<b>Total</b>	<b>17.057</b>	<b>161.933</b>

FUENTES: IEA. Estadística sobre actividades de I+D. Resultados de Andalucía  
 INE. Estadística sobre actividades en investigación científica y desarrollo tecnológico (I+D)

<sup>a</sup>Se refiere a personal con equivalencia a jornada completa (EJC).

<sup>b</sup>Se refiere a los siguientes sectores: enseñanza superior, administración pública, empresas e instituciones privadas sin fines de lucro.

## 13. Cuentas de las administraciones públicas

### 13.2. Presupuestos de las corporaciones locales

#### 13.2.1. Presupuesto de gastos de las diputaciones provinciales según capítulo. Años 2003-2004

(miles de euros)

	Andalucía	Almería	Cádiz	Córdoba	Granada	Huelva	Jaén	Málaga	Sevilla	España*
<b>Año 2003</b>										
<b>Operaciones corrientes</b>	<b>843.771</b>	<b>75.210</b>	<b>133.063</b>	<b>77.405</b>	<b>93.167</b>	<b>71.345</b>	<b>91.621</b>	<b>119.250</b>	<b>182.710</b>	<b>12.657.631</b>
Gastos de personal	453.510	46.727	72.942	38.960	51.271	33.100	42.522	70.132	97.857	2.122.511
Gastos de bienes corrientes y servicios	170.046	17.794	16.408	17.343	20.253	22.964	33.064	21.650	20.571	1.158.772
Gastos financieros	56.267	2.556	7.180	6.957	7.204	5.536	6.294	10.004	10.536	257.594
Transferencias corrientes	163.948	8.133	36.534	14.145	14.439	9.745	9.742	17.464	53.746	9.118.753
<b>Operaciones de capital</b>	<b>476.358</b>	<b>31.791</b>	<b>65.598</b>	<b>52.726</b>	<b>53.411</b>	<b>33.997</b>	<b>47.337</b>	<b>53.357</b>	<b>138.140</b>	<b>2.839.752</b>
Inversiones reales	241.815	25.629	31.762	35.055	36.408	30.562	13.338	14.185	54.876	1.814.805
Transferencias de capital	234.543	6.162	33.836	17.671	17.003	3.435	33.999	39.172	83.265	1.024.947
<b>Operaciones financieras</b>	<b>338.293</b>	<b>12.343</b>	<b>16.620</b>	<b>38.756</b>	<b>20.296</b>	<b>8.914</b>	<b>19.277</b>	<b>27.118</b>	<b>194.970</b>	<b>818.785</b>
Activos financieros	105.018	5.143	3.860	15.794	50	433	866	748	78.124	165.536
Pasivos financieros	233.275	7.200	12.761	22.961	20.246	8.481	18.411	26.370	116.846	653.249
<b>Total</b>	<b>1.658.423</b>	<b>119.343</b>	<b>215.282</b>	<b>168.887</b>	<b>166.875</b>	<b>114.255</b>	<b>158.235</b>	<b>199.724</b>	<b>515.821</b>	<b>16.316.168</b>
<b>Año 2004</b>										
<b>Operaciones corrientes</b>	<b>1.016.936</b>	<b>81.567</b>	<b>146.906</b>	<b>81.952</b>	<b>100.568</b>	<b>76.063</b>	<b>92.359</b>	<b>124.491</b>	<b>313.031</b>	<b>13.634.841</b>
Gastos de personal	485.919	49.842	83.712	40.492	55.628	36.465	43.215	74.676	101.889	2.262.674
Gastos de bienes corrientes y servicios	183.490	21.189	17.435	19.098	20.792	24.529	34.060	22.398	23.988	1.297.531
Gastos financieros	49.406	2.466	9.002	5.748	6.819	4.296	4.469	8.607	7.998	229.957
Transferencias corrientes	298.121	8.069	36.757	16.613	17.328	10.773	10.615	18.810	179.155	9.844.679
<b>Operaciones de capital</b>	<b>506.966</b>	<b>36.687</b>	<b>59.185</b>	<b>56.020</b>	<b>79.267</b>	<b>37.728</b>	<b>46.536</b>	<b>61.773</b>	<b>129.769</b>	<b>2.832.889</b>
Inversiones reales	265.601	29.187	30.928	38.493	63.299	34.058	15.694	16.727	37.215	1.803.562
Transferencias de capital	241.364	7.500	28.257	17.527	15.969	3.670	30.842	45.046	92.554	1.029.327
<b>Operaciones financieras</b>	<b>358.449</b>	<b>13.027</b>	<b>15.326</b>	<b>44.474</b>	<b>20.734</b>	<b>6.311</b>	<b>20.368</b>	<b>28.281</b>	<b>209.928</b>	<b>1.139.036</b>
Activos financieros	117.122	5.976	1.858	20.415	20	463	1.658	600	86.132	209.954
Pasivos financieros	241.327	7.051	13.468	24.059	20.714	5.848	18.710	27.681	123.796	929.082
<b>Total</b>	<b>1.882.351</b>	<b>131.281</b>	<b>221.416</b>	<b>182.446</b>	<b>200.569</b>	<b>120.102</b>	<b>159.263</b>	<b>214.546</b>	<b>652.728</b>	<b>17.606.766</b>

FUENTE: Ministerio de Economía y Hacienda. Presupuestos de las entidades locales. Web

\*Incluye Régimen Común, Régimen Foral y consejos y cabildos.

## 13.2.2. Presupuesto de gastos de las diputaciones provinciales según grupo funcional. Años 2003-2004

(miles de euros)

	Andalucía	Almería	Cádiz	Córdoba	Granada	Huelva	Jaén	Málaga	Sevilla	España*
<b>Año 2003</b>										
Servicios de carácter general	205.112	16.220	21.572	10.878	22.060	12.949	19.615	23.129	78.689	910.907
Protección civil y seguridad ciudadana	20.634	476	4.433	3.046	2.703	3.094	1.227	1.719	3.935	181.404
Seguridad, protección y promoción social	340.988	36.134	85.868	17.565	37.797	11.780	35.407	33.461	82.975	1.521.758
Producción de bienes públicos de carácter social	260.755	28.952	43.117	38.526	14.749	31.807	27.296	45.609	30.700	2.221.575
Producción de bienes de carácter económico	271.079	14.008	23.200	32.134	49.444	20.212	39.296	27.839	64.946	1.911.809
Regulación económica de carácter general	289.002	10.520	12.771	32.221	6.279	10.089	5.353	25.253	186.515	579.417
Regulación económica de sectores productivos	47.253	2.874	4.422	1.539	6.069	4.805	4.910	6.509	16.126	326.650
Transferencias a Administraciones Públicas	14.850	459	410	3.632	998	6.432	480	1.687	751	7.837.755
Deuda pública	208.750	9.700	19.488	29.345	26.776	13.087	24.652	34.518	51.184	824.894
<b>Total</b>	<b>1.658.423</b>	<b>119.343</b>	<b>215.282</b>	<b>168.887</b>	<b>166.875</b>	<b>114.255</b>	<b>158.235</b>	<b>199.724</b>	<b>515.821</b>	<b>16.316.168</b>
<b>Año 2004</b>										
Servicios de carácter general	206.829	16.987	26.385	11.475	25.536	15.229	16.017	27.577	67.624	998.146
Protección civil y seguridad ciudadana	25.982	542	6.839	2.947	2.913	3.298	1.707	3.239	4.497	175.355
Seguridad, protección y promoción social	343.044	40.057	82.671	23.358	45.956	11.504	36.054	34.896	68.550	1.603.520
Producción de bienes públicos de carácter social	276.686	32.100	37.407	42.828	28.562	26.925	28.289	52.531	28.044	2.271.881
Producción de bienes de carácter económico	303.831	16.624	24.471	31.907	56.434	25.020	41.147	27.142	81.087	1.875.468
Regulación económica de carácter general	433.487	11.716	10.768	35.090	6.411	18.167	6.730	21.752	322.853	717.471
Regulación económica de sectores productivos	55.336	3.331	8.030	1.232	6.847	4.136	5.691	8.732	17.337	356.403
Transferencias a Administraciones Públicas	28.171	472	175	3.806	1.000	6.578	467	2.390	13.284	8.524.585
Deuda pública	208.985	9.451	24.670	29.803	26.911	9.245	23.163	36.288	49.453	1.083.938
<b>Total</b>	<b>1.882.351</b>	<b>131.281</b>	<b>221.416</b>	<b>182.446</b>	<b>200.569</b>	<b>120.102</b>	<b>159.263</b>	<b>214.546</b>	<b>652.728</b>	<b>17.606.766</b>

FUENTE: Ministerio de Economía y Hacienda. Presupuestos de las entidades locales. Web

\*Incluye Régimen Común, Régimen Foral y consejos y cabildos.

## 13. Cuentas de las administraciones públicas

### 13.2.3. Presupuesto de ingresos de las diputaciones provinciales según capítulo. Años 2003-2004

(miles de euros)

	Andalucía	Almería	Cádiz	Córdoba	Granada	Huelva	Jaén	Málaga	Sevilla	España*
<b>Año 2003</b>										
<b>Operaciones corrientes</b>	<b>1.010.546</b>	<b>83.458</b>	<b>148.016</b>	<b>100.403</b>	<b>118.336</b>	<b>81.583</b>	<b>116.943</b>	<b>147.766</b>	<b>214.041</b>	<b>14.159.932</b>
Impuestos directos	42.887	3.800	636	5.392	5.710	2.881	3.500	7.347	13.621	4.372.417
Impuestos indirectos	-	-	-	-	-	-	-	-	-	5.232.420
Tasas y otros ingresos	102.548	6.363	6.979	8.448	10.221	16.041	9.738	18.106	26.652	561.372
Transferencias corrientes	850.505	71.876	138.693	85.647	100.216	61.452	101.356	119.243	172.022	3.885.288
Ingresos patrimoniales	14.606	1.419	1.707	917	2.190	1.209	2.350	3.069	1.746	108.435
<b>Operaciones de capital</b>	<b>290.263</b>	<b>23.554</b>	<b>38.953</b>	<b>16.281</b>	<b>28.290</b>	<b>18.814</b>	<b>26.461</b>	<b>28.675</b>	<b>109.233</b>	<b>1.141.238</b>
Enajenación de inversiones reales	43.481	2.606	-	-	2.722	66	7.229	12.930	17.929	117.577
Transferencias de capital	246.781	20.948	38.953	16.281	25.568	18.748	19.232	15.745	91.305	1.023.661
<b>Operaciones financieras</b>	<b>357.614</b>	<b>12.331</b>	<b>28.313</b>	<b>52.203</b>	<b>20.248</b>	<b>13.858</b>	<b>14.831</b>	<b>23.284</b>	<b>192.547</b>	<b>1.016.118</b>
Activos financieros	99.695	5.131	1.519	15.049	2	433	591	572	76.398	263.195
Pasivos financieros	257.919	7.200	26.794	37.154	20.246	13.425	14.240	22.711	116.149	752.923
<b>Total</b>	<b>1.658.423</b>	<b>119.343</b>	<b>215.282</b>	<b>168.887</b>	<b>166.875</b>	<b>114.255</b>	<b>158.235</b>	<b>199.724</b>	<b>515.821</b>	<b>16.317.288</b>
<b>Año 2004</b>										
<b>Operaciones corrientes</b>	<b>1.192.289</b>	<b>93.163</b>	<b>159.089</b>	<b>108.631</b>	<b>121.752</b>	<b>86.661</b>	<b>121.358</b>	<b>155.266</b>	<b>346.369</b>	<b>15.191.651</b>
Impuestos directos	63.866	4.468	7.475	7.826	4.480	3.859	6.373	10.993	18.391	4.771.140
Impuestos indirectos	69.076	5.133	10.495	7.046	7.520	4.290	5.917	12.485	16.190	5.968.177
Tasas y otros ingresos	232.003	7.297	11.742	9.315	10.052	16.286	9.453	20.112	147.747	696.839
Transferencias corrientes	812.689	74.786	127.529	83.292	97.516	61.014	97.358	108.605	162.588	3.646.796
Ingresos patrimoniales	14.654	1.478	1.849	1.151	2.184	1.211	2.257	3.070	1.453	108.699
<b>Operaciones de capital</b>	<b>287.492</b>	<b>25.137</b>	<b>30.189</b>	<b>16.980</b>	<b>56.001</b>	<b>20.551</b>	<b>19.295</b>	<b>21.211</b>	<b>98.129</b>	<b>1.131.259</b>
Enajenación de inversiones reales	74.227	2.980	-	-	18.916	-	3.322	5.600	43.409	143.806
Transferencias de capital	213.265	22.157	30.189	16.980	37.085	20.551	15.973	15.611	54.720	987.453
<b>Operaciones financieras</b>	<b>402.570</b>	<b>12.981</b>	<b>32.138</b>	<b>56.834</b>	<b>22.816</b>	<b>12.890</b>	<b>18.611</b>	<b>38.069</b>	<b>208.231</b>	<b>1.285.243</b>
Activos financieros	112.328	5.921	1.661	20.112	2	433	643	569	82.987	190.221
Pasivos financieros	290.242	7.060	30.477	36.722	22.814	12.458	17.967	37.500	125.244	1.095.022
<b>Total</b>	<b>1.882.351</b>	<b>131.281</b>	<b>221.416</b>	<b>182.446</b>	<b>200.569</b>	<b>120.102</b>	<b>159.263</b>	<b>214.546</b>	<b>652.728</b>	<b>17.608.154</b>

FUENTE: Ministerio de Economía y Hacienda. Presupuestos de las entidades locales. Web

\*Incluye Régimen Común, Régimen Foral y consejos y cabildos.



### 13.2.4. Agregación del presupuesto de los ayuntamientos y diputaciones provinciales de Andalucía según capítulo. Años 2003-2004 (miles de euros)

	Ayuntamientos	Diputaciones	Total
<b>Año 2003</b>			
<b>Gastos</b>			
<b>Operaciones corrientes</b>	<b>4.243.443</b>	<b>843.771</b>	<b>5.087.215</b>
Gastos de personal	2.096.017	453.510	2.549.527
Gastos en bienes corrientes y servicios	1.417.200	170.046	1.587.246
Gastos financieros	173.910	56.267	230.177
Transferencias corrientes	556.316	163.948	720.264
<b>Operaciones de capital</b>	<b>1.822.970</b>	<b>476.358</b>	<b>2.299.328</b>
Inversiones reales	1.689.672	241.815	1.931.487
Transferencias de capital	133.298	234.543	367.841
<b>Operaciones financieras</b>	<b>330.419</b>	<b>338.293</b>	<b>668.712</b>
Activos financieros	33.879	105.018	138.897
Pasivos financieros	296.539	233.275	529.815
<b>Total gastos</b>	<b>6.396.832</b>	<b>1.658.423</b>	<b>8.055.255</b>
<b>Ingresos</b>			
<b>Operaciones corrientes</b>	<b>4.759.337</b>	<b>1.010.546</b>	<b>5.769.883</b>
Impuestos directos	1.576.178	42.887	1.619.065
Impuestos indirectos	271.155	-	271.155
Tasas y otros ingresos	1.050.302	102.548	1.152.850
Transferencias corrientes	1.670.196	850.505	2.520.702
Ingresos patrimoniales	191.505	14.606	206.111
<b>Operaciones de capital</b>	<b>1.169.405</b>	<b>290.263</b>	<b>1.459.668</b>
Enajenación inversiones reales	481.002	43.481	524.483
Transferencias de capital	688.404	246.781	935.185
<b>Operaciones financieras</b>	<b>530.921</b>	<b>357.614</b>	<b>888.534</b>
Activos financieros	39.862	99.695	139.557
Pasivos financieros	491.059	257.919	748.978
<b>Total ingresos</b>	<b>6.459.663</b>	<b>1.658.423</b>	<b>8.118.086</b>

CONTINUA →

## 13. Cuentas de las administraciones públicas

### 13.2.4. Agregación del presupuesto de los ayuntamientos y diputaciones provinciales de Andalucía según capítulo. Años 2003-2004 (miles de euros)

CONTINUACION

	Ayuntamientos	Diputaciones	Total
<b>Año 2004</b>			
<b>Gastos</b>			
<b>Operaciones corrientes</b>	<b>4.721.640</b>	<b>1.016.936</b>	<b>5.738.576</b>
Gastos de personal	2.330.226	485.919	2.816.145
Gastos en bienes corrientes y servicios	1.619.269	183.490	1.802.759
Gastos financieros	155.724	49.406	205.130
Transferencias corrientes	616.421	298.121	914.542
<b>Operaciones de capital</b>	<b>2.232.898</b>	<b>506.966</b>	<b>2.739.864</b>
Inversiones reales	2.040.554	265.601	2.306.155
Transferencias de capital	192.344	241.364	433.709
<b>Operaciones financieras</b>	<b>345.096</b>	<b>358.449</b>	<b>703.545</b>
Activos financieros	37.743	117.122	154.866
Pasivos financieros	307.352	241.327	548.679
<b>Total gastos</b>	<b>7.299.634</b>	<b>1.882.351</b>	<b>9.181.985</b>
<b>Ingresos</b>			
<b>Operaciones corrientes</b>	<b>5.391.563</b>	<b>1.192.289</b>	<b>6.583.851</b>
Impuestos directos	1.727.209	63.866	1.791.075
Impuestos indirectos	390.366	69.076	459.442
Tasas y otros ingresos	1.249.134	232.003	1.481.137
Transferencias corrientes	1.742.161	812.689	2.554.850
Ingresos patrimoniales	282.693	14.654	297.347
<b>Operaciones de capital</b>	<b>1.418.219</b>	<b>287.492</b>	<b>1.705.711</b>
Enajenación inversiones reales	638.112	74.227	712.340
Transferencias de capital	780.107	213.265	993.372
<b>Operaciones financieras</b>	<b>603.029</b>	<b>402.570</b>	<b>1.005.599</b>
Activos financieros	33.235	112.328	145.563
Pasivos financieros	569.794	290.242	860.036
<b>Total ingresos</b>	<b>7.412.811</b>	<b>1.882.351</b>	<b>9.295.162</b>

FUENTE: Ministerio de Economía y Hacienda. Presupuestos de las entidades locales. Web

### 13.2.5. Presupuestos municipales liquidados según capítulo por provincia. Año 2002

(miles de euros)

	Almería	Cádiz	Córdoba	Granada	Huelva	Jaén	Málaga	Sevilla	Andalucía
<b>Gastos</b>									
<b>Operaciones corrientes</b>	<b>244.592</b>	<b>615.960</b>	<b>328.847</b>	<b>356.883</b>	<b>227.732</b>	<b>255.263</b>	<b>799.110</b>	<b>813.443</b>	<b>3.641.829</b>
Gastos de personal	111.685	278.012	147.066	166.021	113.564	118.939	342.539	410.659	1.688.484
Gastos de bienes corrientes y servicios	104.639	200.203	82.827	131.074	82.152	88.947	265.393	189.817	1.145.052
Gastos financieros	9.467	30.757	15.286	13.362	9.364	11.883	27.573	48.243	165.936
Transferencias corrientes	18.800	106.987	83.667	46.426	22.652	35.495	163.605	164.725	642.356
<b>Operaciones de capital</b>	<b>138.618</b>	<b>129.549</b>	<b>123.714</b>	<b>130.120</b>	<b>121.280</b>	<b>119.007</b>	<b>262.729</b>	<b>244.697</b>	<b>1.269.714</b>
Inversiones reales	128.949	122.723	93.715	119.006	105.050	115.694	172.778	201.343	1.059.257
Transferencias de capital	9.669	6.826	29.999	11.114	16.230	3.313	89.951	43.355	210.457
<b>Operaciones financieras</b>	<b>24.034</b>	<b>36.621</b>	<b>38.860</b>	<b>27.373</b>	<b>21.926</b>	<b>24.896</b>	<b>46.989</b>	<b>81.831</b>	<b>302.530</b>
Variación de activos financieros	552	3.328	2.589	1.906	1.669	470	8.152	15.089	33.755
Variación de pasivos financieros	23.481	33.293	36.270	25.467	20.257	24.426	38.837	66.741	268.775
<b>Total gastos</b>	<b>407.243</b>	<b>782.131</b>	<b>491.421</b>	<b>514.376</b>	<b>370.938</b>	<b>399.167</b>	<b>1.108.828</b>	<b>1.139.971</b>	<b>5.214.073</b>
<b>Ingresos</b>									
<b>Operaciones corrientes</b>	<b>320.730</b>	<b>657.440</b>	<b>365.675</b>	<b>425.139</b>	<b>246.943</b>	<b>282.044</b>	<b>983.662</b>	<b>925.557</b>	<b>4.207.190</b>
Impuestos directos	111.063	246.284	129.686	142.808	91.444	96.708	376.724	324.096	1.518.814
Impuestos indirectos	22.665	29.332	14.235	23.952	14.416	9.382	68.249	36.558	218.789
Tasas y otros ingresos	74.306	144.730	74.551	102.978	47.869	60.833	223.239	144.895	873.400
Transferencias corrientes	100.247	210.978	138.489	145.531	87.765	109.730	291.288	408.439	1.492.466
Ingresos patrimoniales	12.449	26.116	8.713	9.871	5.449	5.392	24.163	11.568	103.721
<b>Operaciones de capital</b>	<b>106.572</b>	<b>111.458</b>	<b>81.091</b>	<b>99.376</b>	<b>121.747</b>	<b>91.276</b>	<b>130.879</b>	<b>118.717</b>	<b>861.116</b>
Enajenación inversiones reales	53.233	28.018	8.507	12.691	56.946	18.463	47.638	23.798	249.294
Transferencias de capital	53.339	83.439	72.585	86.685	64.801	72.813	83.241	94.919	611.822
<b>Operaciones financieras</b>	<b>25.880</b>	<b>52.630</b>	<b>65.422</b>	<b>52.463</b>	<b>41.402</b>	<b>51.429</b>	<b>55.875</b>	<b>107.780</b>	<b>452.881</b>
Variación de activos financieros	692	4.125	211	2.334	1.806	1.844	3.958	3.982	18.952
Variación de pasivos financieros	25.187	48.505	65.211	50.129	39.596	49.585	51.916	103.799	433.929
<b>Total ingresos</b>	<b>453.181</b>	<b>821.527</b>	<b>512.189</b>	<b>576.978</b>	<b>410.092</b>	<b>424.749</b>	<b>1.170.415</b>	<b>1.152.055</b>	<b>5.521.186</b>

FUENTE: Consejería de Gobernación. Estadística de los presupuestos liquidados de las corporaciones locales de Andalucía

## 13. Cuentas de las administraciones públicas

### 13.2.6. Presupuesto liquidado de las diputaciones provinciales según capítulo. Año 2002

(miles de euros)

	Almería	Cádiz	Córdoba	Granada	Huelva	Jaén	Málaga	Sevilla	Andalucía
<b>Gastos</b>									
<b>Operaciones corrientes</b>	<b>58.884</b>	<b>108.339</b>	<b>70.701</b>	<b>86.777</b>	<b>67.145</b>	<b>83.795</b>	<b>95.352</b>	<b>146.384</b>	<b>717.377</b>
Gastos de personal	34.311	64.869	33.318	48.719	32.157	38.478	57.405	86.464	395.720
Gastos de bienes corrientes y servicios	16.537	14.344	17.394	20.170	20.131	27.284	15.776	15.772	147.409
Gastos financieros	1.960	3.697	5.683	5.237	5.199	6.444	6.479	10.757	45.456
Transferencias corrientes	6.076	25.429	14.306	12.651	9.657	11.589	15.692	33.391	128.791
<b>Operaciones de capital</b>	<b>31.689</b>	<b>49.613</b>	<b>40.014</b>	<b>52.952</b>	<b>25.043</b>	<b>51.375</b>	<b>56.138</b>	<b>70.433</b>	<b>377.257</b>
Inversiones reales	26.630	23.997	27.862	44.549	23.300	15.360	14.397	35.455	211.548
Transferencias de capital	5.059	25.617	12.151	8.403	1.744	36.015	41.741	34.979	165.709
<b>Operaciones financieras</b>	<b>12.854</b>	<b>13.534</b>	<b>28.013</b>	<b>20.394</b>	<b>9.098</b>	<b>19.805</b>	<b>20.853</b>	<b>48.072</b>	<b>172.625</b>
Variación de activos financieros	4.455	1.375	5.528	474	555	1.753	268	5.514	19.922
Variación de pasivos financieros	8.399	12.159	22.486	19.920	8.544	18.052	20.584	42.559	152.702
<b>Total gastos</b>	<b>103.427</b>	<b>171.486</b>	<b>138.728</b>	<b>160.122</b>	<b>101.287</b>	<b>154.976</b>	<b>172.342</b>	<b>264.890</b>	<b>1.267.259</b>
<b>Ingresos</b>									
<b>Operaciones corrientes</b>	<b>72.701</b>	<b>132.249</b>	<b>96.988</b>	<b>110.744</b>	<b>81.384</b>	<b>115.146</b>	<b>132.413</b>	<b>192.406</b>	<b>934.029</b>
Impuestos directos	3.042	8.284	5.184	4.986	3.411	5.626	11.080	11.556	53.169
Impuestos Indirectos	-	-	-	-	-	-	-	-	-
Tasas y otros ingresos	5.158	6.084	7.880	9.504	15.986	10.176	3.248	12.300	70.336
Transferencias corrientes	63.174	116.315	82.816	94.829	60.726	96.869	116.328	167.196	798.253
Ingresos patrimoniales	1.327	1.566	1.107	1.426	1.261	2.475	1.757	1.354	12.272
<b>Operaciones de capital</b>	<b>15.117</b>	<b>14.832</b>	<b>19.083</b>	<b>25.919</b>	<b>19.255</b>	<b>23.374</b>	<b>17.802</b>	<b>49.341</b>	<b>184.722</b>
Enajenación de inversiones reales	4	427	-	5.399	157	336	4	-	6.327
Transferencias de capital	15.112	14.405	19.083	20.519	19.098	23.038	17.798	49.341	178.394
<b>Operaciones financieras</b>	<b>13.021</b>	<b>27.352</b>	<b>31.834</b>	<b>12.797</b>	<b>13.852</b>	<b>13.967</b>	<b>23.343</b>	<b>34.243</b>	<b>170.409</b>
Variación de activos financieros	4.530	1.292	5.315	490	547	1.752	206	2.367	16.500
Variación de pasivos financieros	8.491	26.060	26.519	12.307	13.305	12.215	23.137	31.876	153.909
<b>Total ingresos</b>	<b>100.838</b>	<b>174.433</b>	<b>147.904</b>	<b>149.460</b>	<b>114.491</b>	<b>152.487</b>	<b>173.557</b>	<b>275.990</b>	<b>1.289.160</b>

FUENTE: Consejería de Gobernación. Estadística de los presupuestos liquidados de las corporaciones locales de Andalucía

### 13.2.7. Evolución de las principales magnitudes de las cuentas de las corporaciones locales de Andalucía. Años 1996-2001 (miles de euros)

	1996	1997	1998	1999 <sup>a</sup>	2000 <sup>a</sup>	2001 <sup>b</sup>
<b>Operaciones de bienes y servicios</b>						
Producción	2.333.868	2.464.592	2.654.060	2.818.127	3.197.746	3.501.633
Consumos intermedios	834.162	919.337	1.006.400	1.063.014	1.241.035	1.337.364
Gasto en consumo final	1.905.454	2.031.786	2.210.618	2.360.646	2.644.273	2.955.273
Consumo final efectivo	1.379.367	1.472.004	1.606.840	1.704.987	1.958.122	2.183.552
Formación bruta de capital	604.702	680.833	868.018	1.038.032	1.030.425	1.158.882
<b>Operaciones de distribución</b>						
Remuneración de los asalariados	1.495.884	1.541.049	1.643.164	1.752.397	1.954.099	2.158.990
Impuestos sobre la producción y las importaciones	1.068.684	1.098.764	1.230.344	1.255.988	1.457.713	1.635.629
Subvenciones	-120.882	-134.747	-172.971	-183.921	-235.253	-240.425
Rentas de la propiedad (recursos)	36.824	52.066	58.490	46.854	69.826	76.416
Rentas de la propiedad (empleos)	343.178	301.275	235.386	186.042	209.625	222.293
Impuestos corrientes sobre la renta, el patrimonio, etc.	123.556	135.114	147.831	161.407	180.637	198.732
Cotizaciones sociales	19.088	16.432	22.003	26.297	31.781	28.212
Prestaciones sociales distintas de las transferencias sociales en especie	31.445	29.161	36.938	46.741	51.010	62.631
Transferencias sociales en especie	526.086	559.782	603.778	655.659	686.152	771.721
Otras transferencias corrientes (recursos)	1.658.908	1.827.774	1.927.698	2.038.375	2.196.541	2.395.785
Otras transferencias corrientes (empleos)	135.222	162.448	189.289	235.737	263.037	258.478
Transferencias de capital (recursos)	436.701	517.652	672.725	760.266	790.418	877.566
Transferencias de capital (empleos)	-133.713	-137.361	-215.811	-250.016	-290.880	-265.776
<b>Saldos contables</b>						
Valor añadido bruto	1.499.706	1.545.256	1.647.660	1.755.113	1.956.711	2.164.270
Excedente de explotación bruto	-	-	-	-	-	-
Saldo de rentas primarias bruto	641.448	714.808	880.477	932.879	1.082.661	1.249.328
Renta disponible bruta	2.276.333	2.502.518	2.751.782	2.876.481	3.177.575	3.550.949
Renta disponible ajustada bruta	1.750.247	1.942.736	2.148.004	2.220.821	2.491.423	2.779.228
Ahorro bruto	370.880	470.732	541.164	515.834	533.302	595.676
Capacidad(+)/Necesidad(-) de financiación	88.897	212.273	216.437	78.460	132.970	193.069
Variaciones del patrimonio neto debidas al ahorro y a las transferencias de capital	673.868	851.023	998.078	1.026.084	1.032.839	1.207.466

FUENTE: IEA. Cuentas de las administraciones públicas de Andalucía. Serie 1995-2001

<sup>a</sup>Datos provisionales.

<sup>b</sup>Datos avance.

## 13. Cuentas de las administraciones públicas

### 13.3. Contratación de la Junta de Andalucía

#### 13.3.1. Contratos e importe de adjudicación en la administración de la Junta de Andalucía y sus empresas públicas. Año 2004 (importe en euros)

	Número de contratos	Porcentaje	Importe adjudicado	Porcentaje
<b>Administración de la Junta de Andalucía</b>	<b>9.161</b>	<b>100,00</b>	<b>2.567.263.588</b>	<b>100,00</b>
Consejerías	3.297	35,99	1.772.667.176	69,05
Consejería de la Presidencia	50	0,55	5.058.754	0,20
Consejería de Turismo y Deporte	69	0,75	23.675.645	0,92
Consejería de Economía y Hacienda	70	0,76	10.174.224	0,40
Consejería de Gobernación	95	1,04	15.103.240	0,59
Consejería de Justicia y Administración Pública	222	2,42	26.696.662	1,04
Consejería de Empleo y Desarrollo Tecnológico	110	1,20	10.328.313	0,40
Consejería de Relaciones Institucionales	-	-	-	-
Consejería de Obras Públicas y Transportes	522	5,70	1.380.513.841	53,77
Consejería de Agricultura y Pesca	213	2,33	14.830.392	0,58
Consejería de Salud	201	2,19	5.013.839	0,20
Consejería de Educación y Ciencia	774	8,45	94.205.610	3,67
Consejería de Cultura	242	2,64	40.395.964	1,57
Consejería de Medio Ambiente	442	4,82	91.621.191	3,57
Consejería para la Igualdad y Bienestar Social	287	3,13	55.049.501	2,14
Organismos autónomos	5.837	63,72	762.614.265	29,71
Instituto Andaluz de la Mujer	17	0,19	1.156.814	0,05
Instituto Andaluz de la Juventud	46	0,50	3.193.428	0,12
Instituto de Estadística de Andalucía	21	0,23	1.586.551	0,06
Instituto Andaluz de Administración Pública	27	0,29	2.328.328	0,09
Instituto Andaluz de Reforma Agraria	44	0,48	1.450.013,00	0,06
Servicio Andaluz de Salud	5.527	60,33	739.433.990	28,80
Servicio Andaluz de Empleo	104	1,14	8.735.619	0,34
Patronato de la Alhambra y Generalife	45	0,49	4.401.129	0,17
Centro Andaluz de Arte Contemporáneo	6	0,07	328.393	0,01
Instituto Andaluz de Servicios Sociales	-	-	-	-
Otras secciones	27	0,29	31.982.147	1,25
Deuda Pública	2	0,02	57600	0,00
Consejo Consultivo Andalucía	1	0,01	24.948	0,00
Gastos de diversas consejerías	24	0,26	31.899.599	1,24
<b>Empresas de la Junta de Andalucía</b>	<b>2.013</b>	<b>100,00</b>	<b>622.061.794</b>	<b>100,00</b>
Entidades de derecho público	749	37,21	155.664.558	25,02
Empresa Pública de Radio y Televisión de Andalucía (RTVA)	25	1,24	5.088.241	0,82
Instituto de Fomento de Andalucía	..	..	..	..
Empresa Pública de Suelo de Andalucía (EPSA)	184	9,14	41.072.652	6,60
Empresa Pública de Puertos de Andalucía (EPPA)	88	4,37	31.486.942	5,06
Empresa Pública Hospital de la Costa del Sol	42	2,09	11.217.508	1,80
Empresa Pública Hospital de Poniente de Almería	55	2,73	4.887.337	0,79
Empresa Pública Hospital Alto Guadalquivir	104	5,17	9.990.762	1,61
Empresa Pública de Emergencias Sanitarias (EPES)	43	2,14	11.727.001	1,89
Empresa Pública de Gestión de Programas Culturales	200	9,94	8.963.820	1,44
Ente Público de Gestión de Ferrocarriles Andaluces	8	0,40	31.230.295	5,02
Sociedades mercantiles de participación mayoritaria	1.264	62,79	466.397.236	74,98
Empresa Andaluza Gestión de Instalaciones de Turismo Juvenil, S.A. (INTURJOVEN)	22	1,09	4.003.282	0,64
Agencia Andaluza de Promoción Exterior, S.A. (EXTENDA)	19	0,94	1.103.066	0,18
Empresa Pública del Deporte Andaluz, S.A. (EPDASA)	203	10,08	9.346.653	1,50
Turismo Andaluz, S.A.	89	4,42	28.276.476	4,55
Gestión de Infraestructura de Andalucía, S.A. (GIASA)	187	9,29	335.352.600	53,91
Empresa Pública Desarrollo Agrario y Pesquero de Andalucía, S.A. (DAP)	220	10,93	34.844.858	5,60
Escuela Andaluza de Salud Pública, S.A. (EASP)	20	0,99	1.821.806	0,29
Empresa de Gestión Medioambiental, S.A. (EGMASA)	504	25,04	51.648.495	8,30
<b>Total</b>	<b>11.174</b>	<b>100,00</b>	<b>3.189.325.382</b>	<b>100,00</b>

FUENTE: Consejería de Economía y Hacienda

**13.3.2. Contratos e importe de adjudicación en la administración de la Junta de Andalucía según tipo de contrato por sistema de adjudicación. Año 2004** (importe en euros)

	Concurso		Subasta		Negociado		Total	
	Contratos	Importe	Contratos	Importe	Contratos	Importe	Contratos	Importe
Contrato de obras	176	186.519.577	185	69.051.605	253	96.161.144	<b>614</b>	<b>351.732.326</b>
Contrato de suministros	1.517	312.256.412	5	549.095	3.382	287.342.539	<b>4.904</b>	<b>600.148.046</b>
Contrato de gestión de servicios	98	1.253.247.723	-	-	78	34.627.424	<b>176</b>	<b>1.287.875.147</b>
Contrato de consultoría y asistencia o de servicios	915	192.212.716	2	114.988	1.926	89.858.586	<b>2.843</b>	<b>282.186.290</b>
Adquisiciones patrimoniales	-	-	-	-	75	16.545.265	<b>75</b>	<b>16.545.265</b>
Arrendamientos	4	95.195	1	3.938	74	9.463.127	<b>79</b>	<b>9.562.260</b>
Contratos privados de administración	5	1.413.094	-	-	12	11.914.879	<b>17</b>	<b>13.327.973</b>
Conciertos de asistencia sanitaria	4	3.240.641	-	-	449	2.645.574	<b>453</b>	<b>5.886.215</b>
<b>Total</b>	<b>2.719</b>	<b>1.948.985.358</b>	<b>193</b>	<b>69.719.626</b>	<b>6.249</b>	<b>548.558.538</b>	<b>9.161</b>	<b>2.567.263.522</b>

FUENTE: Consejería de Economía y Hacienda

## 13. Cuentas de las administraciones públicas

### 13.3.3. Contratos e importe de adjudicación en las empresas públicas de la Junta de Andalucía por tipo de contrato. Año 2004 (importe en euros)

	Contrato de obras		Contrato de suministros		Contrato de gestión de servicios		Contrato de consultoría y asistencia o de servicios		Otros		Total	
	Contratos	Importe	Contratos	Importe	Contratos	Importe	Contratos	Importe	Contratos	Importe	Contratos	Importe
<b>Entidades de derecho público</b>	<b>103</b>	<b>83.420.353</b>	<b>232</b>	<b>19.965.782</b>	<b>132</b>	<b>28.252.724</b>	<b>158</b>	<b>19.524.895</b>	<b>124</b>	<b>4.500.802</b>	<b>749</b>	<b>155.664.556</b>
Empresa Pública de Radio y Televisión de Andalucía (RTVA)	2	2.031.491	12	822.846	7	1.861.420	4	372.484	-	-	25	5.088.241
Instituto de Fomento de Andalucía	-	-	-	-	-	-	-	-	-	-	-	-
Empresa Pública de Suelo de Andalucía (EPSA)	77	35.496.738	4	523.659	12	809.129	91	4.243.126	-	-	184	41.072.652
Empresa Pública de Puertos de Andalucía (EPPA)	15	16.464.459	13	4.578.737	29	8.902.552	31	1.541.194	-	-	88	31.486.942
Ente Público de Gestión de Ferrocarriles Andaluces	1	26.974.474	-	-	2	508.000	5	3.747.821	-	-	8	31.230.295
Empresa Pública Hospital de la Costa del Sol	-	-	28	2.232.766	-	-	14	8.984.742	-	-	42	11.217.508
Empresa Pública Hospital de Poniente de Almería	1	59.660	50	4.612.895	3	98.861	1	115.920	-	-	55	4.887.336
Empresa Pública Hospital Alto Guadalquivir	3	617.164	83	3.457.738	16	5.817.133	2	98.727	-	-	104	9.990.762
Empresa Pública de Emergencias Sanitarias (EPES)	1	59.642	28	3.306.062	14	8.361.297	-	-	-	-	43	11.727.001
Empresa Pública de Gestión de Programas Culturales	3	1.716.725	14	431.079	49	1.894.332	10	420.881	124	4.500.802	200	8.963.819
<b>Sociedades mercantiles de participación mayoritaria</b>	<b>277</b>	<b>353.674.408</b>	<b>146</b>	<b>16.958.046</b>	<b>359</b>	<b>56.934.392</b>	<b>333</b>	<b>27.070.707</b>	<b>149</b>	<b>11.759.681</b>	<b>1.264</b>	<b>466.397.234</b>
Empresa Andaluza Gestión de Instalaciones de Turismo Juvenil, S.A. (INTURJOVEN)	2	1.621.194	-	-	-	-	20	2.382.088	-	-	22	4.003.282
Agencia Andaluza de Promoción Exterior, S.A. (EXTENDA)	2	79.337	1	19.008	3	77.057	13	927.664	-	-	19	1.103.066
Empresa Pública del Deporte Andaluz, S.A. (EPDASA)	2	149.337	2	48.488	50	4.481.494	48	1.132.347	101	3.534.987	203	9.346.653
Turismo Andaluz, S.A.	2	408.697	7	4.848.706	29	14.670.626	3	123.752	48	8.224.694	89	28.276.475
Gestión de Infraestructura de Andalucía, S.A. (GIASA)	64	319.395.733	-	-	-	-	123	15.956.866	-	-	187	335.352.599
Empresa Pública Desarrollo Agrario y Pesquero de Andalucía, S.A. (DAP)	26	7.218.299	23	2.139.353	138	21.941.933	33	3.545.274	-	-	220	34.844.859
Escuela Andaluza de Salud Pública, S.A. (EASP)	2	697.442	14	1.062.066	4	62.297	-	-	-	-	20	1.821.805
Empresa de Gestión Medioambiental, S.A. (EGMASA)	177	24.104.369	99	8.840.425	135	15.700.985	93	3.002.716	-	-	504	51.648.495
<b>Total</b>	<b>380</b>	<b>437.094.761</b>	<b>378</b>	<b>36.923.828</b>	<b>491</b>	<b>85.187.116</b>	<b>491</b>	<b>46.595.602</b>	<b>273</b>	<b>16.260.483</b>	<b>2.013</b>	<b>622.061.790</b>

FUENTE: Consejería de Economía y Hacienda



## 14. Ingresos y gastos de los hogares



# Índice del capítulo 14

Fuentes y metodología .....	533
Conceptos y definiciones .....	537
<b>14.1 Ingresos del trabajo .....</b>	<b>539</b>
14.1.1. Asalariados, percepciones salariales y salarios por provincia. Año 2004 .....	539
14.1.2. Asalariados, percepciones salariales y salarios según tramo de salario en Andalucía. Año 2004 .....	539
14.1.3.G. Distribución de los asalariados y de los salarios percibidos según tramo de salario en Andalucía. Año 2004 .....	540
14.1.4. Asalariados, percepciones salariales y salarios según rama de actividad en Andalucía. Año 2004 .....	540
14.1.5. Ganancia media anual por trabajador según grupo principal de la CNO-94 por sexo. Año 2002 .....	541
14.1.6. Ganancia media anual por trabajador según estudios realizados por sexo. Año 2002 .....	541
14.1.7. Ganancia media anual por trabajador según tipo de jornada por sexo. Año 2002 .....	542
14.1.8. Ganancia media anual por trabajador según tipo de contrato por sexo. Año 2002 .....	542
14.1.9. Ganancia media anual por trabajador según grupo de edad por sector de actividad y sexo en Andalucía. Año 2002 .....	542
<b>14.2. Prestaciones sociales económicas .....</b>	<b>543</b>
14.2.1. Importe medio de las pensiones no contributivas según clase e importe total de las prestaciones sociales y económicas de la LISMI por provincia. Año 2005 .....	543
14.2.2. Importe total de las prestaciones familiares por hijo a cargo según modalidad por provincia. Año 2004 .....	543
14.2.3. Importe de las prestaciones del Fondo de Garantía Salarial por provincia. Año 2004 .....	544
14.2.4.G. Evolución del importe medio anual de las pensiones contributivas del sistema de la Seguridad Social. Años 1989-2005 .....	544
14.2.5. Importe medio anual de las pensiones contributivas del sistema de la Seguridad Social por clase. Año 2005 .....	545
14.2.6. Pensionistas, percepciones de pensiones y pensiones medias por provincia. Año 2004 .....	545
14.2.7. Pensionistas, percepciones de pensiones y pensiones medias según tramo de pensión en Andalucía. Año 2004 .....	545
14.2.8.G. Pensión media anual según sexo por provincia. Año 2004 .....	546
14.2.9. Desempleados y prestación media por desempleo por provincia. Año 2004 .....	546
14.2.10.G. Prestación media anual por desempleo según sexo por provincia. Año 2004 .....	547
14.2.11. Número de beneficiarios e importe de las ayudas concedidas por procesos de reestructuración o reconversión según tipo de ayuda y fuente de financiación por provincia. Año 2004 .....	547
<b>14.3. Consumo .....</b>	<b>548</b>
14.3.1. Gasto total y gasto medio de los hogares según grupo de gasto. Año 2003 .....	548
14.3.2.G. Distribución del gasto total de los hogares según grupo de gasto. Año 2003 .....	548
14.3.3.G. Evolución del gasto en consumo final de los hogares per cápita. Años 1995-2002 .....	549
14.3.4. Índice de precios de consumo por grandes grupos. Año 2005 .....	549

14.3.5.G.	Evolución de la tasa de variación del IPC general. Años 1981-2005.....	550
14.3.6.G.	Distribución de las reclamaciones en materia de consumo por sectores en Andalucía. Año 2004 .....	550
<b>14.4.</b>	<b>Equipamiento de los hogares</b> .....	<b>551</b>
14.4.1.	Hogares según disposición de agua caliente y calefacción. Año 2003 .....	551
14.4.2.	Hogares según disposición de distintos bienes de consumo duradero. Año 2003 .....	551

# Fuentes y metodología



## Boletín de estadísticas laborales. Ministerio de Trabajo y Asuntos Sociales

El *Boletín de estadísticas laborales*, de periodicidad mensual, es una publicación del Ministerio de Trabajo y Asuntos Sociales. La información que contiene procede de otras publicaciones del propio Ministerio y de otras instituciones, como el INE (EPA), el INEM, etc. En general, los datos que se publican en este boletín, salvo aquéllos que provienen de encuestas específicas del Ministerio o de otras publicaciones, son el resultado de procesar la información primaria que aportan las unidades del Ministerio responsables de la gestión de las materias objeto de investigación y las comunidades autónomas que tienen transferidas competencias, o bien mediante la explotación directa de los ficheros de gestión.

## Anuario de estadísticas laborales y de asuntos sociales. Ministerio de Trabajo y Asuntos Sociales

Ver capítulo 4.

## Mercado de trabajo y pensiones en las fuentes tributarias. Agencia Estatal de Administración Tributaria

Esta estadística constituye una investigación de carácter censal basada en la relación de perceptores de rentas que presenta los empleadores y entidades pagadoras de pensiones o de prestaciones por desempleo mediante la Declaración Resumen Anual de Retenciones e Ingresos a Cuenta sobre Rendimientos del Trabajo de determinadas actividades económicas, premios e imputaciones de renta (Modelo 190), que presentan todas aquellas personas físicas, jurídicas y demás entidades, incluidas las Administraciones Públicas, que

estando obligadas a retener o a ingresar a cuenta del Impuesto sobre la Renta de las Personas Físicas, satisfagan o abonen alguna renta referidas al año de la estadística, proporcionando una cuantificación y descripción de la masa de rentas del trabajo percibidas y/o generadas en el Territorio de Régimen Fiscal Común. Por lo tanto, esta investigación aborda una visión del mercado laboral desde dos puntos de vista: el de la entidad que emplea y retribuye, y el del retenido o perceptor de salarios, pensiones y prestaciones por desempleo.

El marco poblacional de esta investigación está constituido por todas las empresas y entidades que retribuyan en forma de salarios, pensiones y prestaciones por desempleo y por la relación de percepciones y perceptores de ese tipo.

El ámbito geográfico es el denominado Territorio de Régimen Fiscal Común, el cual excluye a los territorios forales de las provincias vascas y Navarra.

El ámbito temporal es el año de referencia de la estadística.

Los colectivos estudiados son los asalariados, desempleados y pensionistas, que se clasifican según los siguientes criterios: territorial (provincia y comunidad autónoma), sexo y edad del perceptor, tramos de retribuciones anuales, sector de actividad, etc.

#### **Encuesta Continua de Presupuestos Familiares (ECPF). INE**

Hasta el tercer trimestre de 1997 dentro del sistema estadístico español coexistían dos encuestas de presupuestos familiares: la Encuesta Continua, que pretendía dar un indicador coyuntural trimestral de la evolución de los gastos de consumo, y la Encuesta Básica cuyos objetivos eran estructurales. A partir de esa fecha se decidió elaborar una única encuesta de presupuestos familiares que cubriese los objetivos de ambas fuentes de información. De tal decisión surgió la nueva encuesta continua de presupuestos familiares (ECPF 1997).

La ECPF estudia fundamentalmente los gastos de consumo (trimestrales y anuales), los ingresos regulares mensuales del hogar en la actualidad y otras variables de los mismos. Entre los objetivos de esta fuente de información cabe destacar los siguientes:

- La obtención de estimaciones del agregado gasto de consumo trimestral, para las comunidades autónomas, así como su clasificación según diversas variables del hogar, representado generalmente por el sustentador principal, o de sus miembros.
- La estimación del cambio interanual trimestral del gasto de consumo, a escala de comunidad autónoma.
- La obtención del agregado gasto anual de los hogares como suma de las estimaciones trimestrales, a escala de comunidad autónoma, así como su clasificación según diversas variables del hogar en su conjunto o de sus miembros.
- La estimación, para el conjunto nacional, del consumo anual y trimestral en cantidades físicas de determinados bienes alimenticios.

La nueva encuesta permitirá, asimismo, mantener los objetivos tradicionales de las encuestas básicas de presupuestos familiares, a saber, proporcionar información estructural para la estimación del consumo privado por funciones de la Contabilidad Nacional y suministrar, cuando

sea necesario, a partir de estimaciones plurianuales (2 ó más años) el conjunto de ponderaciones para la elaboración del Índice de Precios de Consumo (IPC).

La población investigada en la muestra, a la cual van referidos todos los datos y sus tabulaciones, es el conjunto de hogares que residen en viviendas familiares principales.

Se ha utilizado un muestreo bietápico con estratificación de las unidades de primera etapa, seleccionando una muestra independiente dentro de cada comunidad autónoma. Las unidades de primera etapa son las secciones censales en que se encuentra dividido el territorio nacional en el momento de la encuesta. Las unidades de segunda etapa son las viviendas familiares principales, y en ellas no se realiza submuestreo alguno, investigando a todos los hogares que residen en las mismas. Se ha establecido un tamaño muestral de 1.008 secciones censales, investigándose 8 viviendas en cada una de ellas, lo que supone una muestra teórica de 8.064 viviendas por trimestre.

El ámbito geográfico de la investigación lo constituye todo el territorio nacional.

El ámbito temporal se corresponde con cada ciclo trimestral a partir del tercer trimestre de 1997. Las estimaciones anuales se obtienen como suma de las estimaciones trimestrales.

#### **Encuesta de estructura salarial. INE**

Ver capítulo 4.

#### **Índice de Precios de Consumo (IPC). INE**

El Índice de Precios de Consumo es una medida estadística de la evolución del conjunto de precios de los bienes y servicios que consume la población residente en viviendas familiares en España respecto a un período base en el que todos los precios se establecen con un nivel igual a cien.

Desde el año 1939, la estadística oficial española ha obtenido los Índices de Precios de Consumo y su sistema de cálculo ha pasado por seis etapas anteriores al actual Sistema 2001: los sistemas con bases en julio de 1936 y en las medias anuales de 1958, 1968, 1976, 1983 y 1992.

Hasta la implantación del sistema 1976, los índices elaborados recibían el nombre de Índices de coste de la vida.

El actual sistema de índices tiene como período base el año 2001 –aquél para el que la media aritmética de los índices mensuales se hace igual a 100– y su estructura de ponderaciones se ha obtenido a partir de la Encuesta Continua de Presupuestos Familiares (ECPF). El período de referencia de las ponderaciones es el comprendido entre el 2º trimestre de 1999 y el 1º trimestre de 2001, período durante el cual se desarrolla la ECPF.

En el sistema Base 2001 se utiliza la definición de gasto de consumo de la ECPF: el gasto de consumo es el flujo monetario que destina el hogar y cada uno de sus miembros al pago de determinados bienes y servicios, con destino al propio hogar o para ser transferidos gratuitamente a otros hogares o instituciones.

Así quedan excluidos del nuevo IPC: el autoconsumo, el autosuministro, el salario en especie, las comidas gratuitas o bonificadas y los alquileres imputados a la vivienda en propiedad. También se han suprimido algunos impuestos no

considerados consumo desde el punto de vista de la ECPF y otros gastos como los destinados a loterías y juegos de azar.

Esta definición de gasto de consumo está en concordancia con los criterios utilizados por el Sistema Europeo de Cuentas (SEC-95).

Los distintos bienes y servicios de consumo se clasifican en la ECPF de acuerdo con la Clasificación Internacional de Consumo (COICOP).

A partir de más de 500 partidas de gasto de la ECPF se han seleccionado 484 parcelas de consumo (bienes y servicios) cuya evolución de precios representará la de la totalidad de bienes y servicios de consumo. El conjunto de estos artículos recibe comúnmente el nombre de cesta de la compra.

Estos 484 artículos se clasifican en 12 grandes grupos, 37 subgrupos, 80 clases y 117 subclases. Además se mantienen las 57 rúbricas existentes en el IPC Base 1992 y se amplía el número de grupos especiales pasando de los 22 existentes en dicha base a los 28 actuales.

Los artículos están distribuidos en los grandes grupos del IPC 2001 de la siguiente forma:

Grupo	Número artículos	Ponderación (%)
Alimentos y bebidas no alcohólicas	171	218,63
Bebidas alcohólicas y tabacos	12	32,17
Vestido y calzado	67	99,28
Vivienda	18	110,26
Menaje	60	63,57
Medicina	13	28,06
Transporte	31	155,76
Comunicaciones	3	25,73
Ocio y cultura	40	67,26
Enseñanza	8	17,44
Hoteles, cafés y restaurantes	24	17,44
Otros bienes y servicios	37	69,12

El nuevo sistema utiliza la fórmula de "Laspeyres encadenado", que consiste en referir los precios del periodo corriente a los precios del año inmediatamente anterior; además, con una periodicidad que no supera los dos años se actualizarán las ponderaciones de las parcelas con información proveniente de la ECPF.

La actualización de las ponderaciones tiene las siguientes ventajas:

- El IPC se adapta a los cambios del mercado y de los hábitos de consumo en un plazo muy breve de tiempo.

- Se puede detectar la aparición de nuevos bienes o servicios en el mercado para su inclusión en el IPC, así como la desaparición de los que se consideren poco significativos.

La recogida de precios se realiza entre los días 1 y 22 de cada mes. Uno de los cambios más importantes que se producen con la entrada en vigor del sistema Base 2001, es la inclusión de los precios rebajados. El IPC, base 1992, no contemplaba la recogida de estos precios por lo que su inclusión en el nuevo sistema producirá una ruptura en la serie de este indicador, que no es posible solucionar totalmente con el método de los enlaces legales, utilizado cada vez que se lleva a cabo un cambio de base.

Los municipios donde se recogen los precios varían según se trate de artículos de alimentación o del resto de productos. Así, para el caso de los grupos 1 (Alimentos y bebidas no alcohólicas) y 2 (Bebidas alcohólicas y tabaco) se han seleccionado los municipios de más de 50.000 habitantes, excepto algunos de ellos en provincias como Madrid, Barcelona, Cádiz, Málaga, Alicante y Asturias, que aunque cumplen con este requisito se consideran representados por otros municipios próximos con características socioeconómicas similares. En aquellas comunidades autónomas en las que con estos municipios la cobertura de la población es muy baja, se seleccionaron municipios de menos de 50.000 habitantes, buscando una cobertura del 50% de la población de cada comunidad autónoma y del 30% para cada provincia.

Para el resto de los grupos de la COICOP (del 3 al 12), se han seleccionado todas las capitales de provincia, Ceuta, Melilla y aquellos municipios de más de 100.000 habitantes, salvo algunos de la periferia de Madrid y Barcelona.

Los datos que se publican de este sistema de índices además de tener un carácter definitivo, son mensuales. Se publican los índices general, los de los doce grandes grupos de consumo y los de rúbricas, subclases y ciertos grupos especiales a escala nacional. Además, también se publican los índices general y de los doce grupos para las comunidades autónomas y provincias.

### Contabilidad regional de España. Base 2000. Cuentas de renta de los hogares. Serie 2000-2003. INE

Ver capítulo 19.

### Otras fuentes

- INE. Encuesta de condiciones de vida.
- INE. Panel de hogares de la Unión Europea.
- INE. Encuesta trimestral de coste laboral.
- INE. Encuesta anual de coste laboral.
- INE. Encuesta de coste laboral.
- INE. Encuesta sociodemográfica.





# Conceptos y definiciones

## 14.1. Ingresos del trabajo

### Asalariados

Es el colectivo formado por los perceptores cuyas percepciones están declaradas en la clave A (empleados por cuenta ajena en general) del modelo 190, que incluye todas aquellas percepciones, dinerarias o en especie, que hayan sido satisfechas por la persona o entidad declarante en concepto de rendimientos del trabajo.

Desde la óptica del perceptor, este concepto se define como el número de personas asalariadas que reciben una contraprestación dineraria en concepto de rendimiento de trabajo, contadas de forma única independientemente de que hayan trabajado para una o varias empresas o entidades.

Desde la óptica del pagador es el número de personas asalariadas por una determinada empresa. Así, cuando un individuo está trabajando en más de una empresa o entidad, será computado tantas veces como número de empresas para las que trabaje.

### Percepciones por persona (en media)

Es el número de retribuciones salariales percibidas por una persona y pagadas por distintas entidades o empresas.

### Salarios

Se define como la suma de los salarios anuales recibidos por cada uno de los asalariados.

### Salario medio anual

Es el salario calculado como cociente entre los salarios totales y el número de asalariados total.

## 14.2. Prestaciones sociales económicas

### Fondo de Garantía Salarial

Es un organismo autónomo de carácter administrativo, dependiente del Ministerio de Trabajo y Asuntos Sociales, que tiene por finalidad la gestión de las prestaciones de garantía salarial contempladas en el artículo 33 del Estatuto de los Trabajadores, según redacción dada por el Real Decreto

Legislativo 1/1995 de 24 de marzo, designadas a garantizar a los trabajadores la percepción de los salarios adeudados e indemnizaciones pendientes de pago.

- Prestaciones por insolvencia: estas prestaciones incluyen el importe de las indemnizaciones y salarios pendientes de pago, motivados por declaración de insolvencia en los juzgados de lo social, suspensión de pagos, quiebra, concurso de acreedores y fuerza mayor, así como los salarios de tramitación acordados por la jurisdicción competente.

- Prestaciones por regulación: recogen únicamente las indemnizaciones correspondientes al 40 por ciento de la indemnización legal que corresponda a los trabajadores de empresas de menos de veinticinco trabajadores, en los casos de despido colectivo y despido por causas objetivas derivadas de la necesidad de amortizar puestos de trabajo fundados ambos en causas económicas, técnicas, organizativas o de producción.

### Pensiones contributivas del sistema de la Seguridad Social

En el sistema de la Seguridad Social se denominan pensiones a las prestaciones periódicas vitalicias o de duración indeterminada. Excepcionalmente, también se llaman pensiones a las de orfandad, limitadas en el tiempo, salvo que el beneficiario esté incapacitado para todo trabajo con anterioridad a la causación de la prestación.

Las clases de pensiones son:

- Incapacidad permanente: es la pensión percibida por el trabajador que, después de haber estado sometido al tratamiento prescrito y de haber sido dado de alta médicamente, presenta reducciones anatómicas o funcionales graves, susceptibles de determinación objetiva y previsiblemente definitivas, que disminuyen o anulan su capacidad laboral.

- Jubilación: consiste en la pensión vitalicia concedida a los trabajadores en las condiciones, cuantía y forma que reglamentariamente se determinan cuando, alcanzada la edad establecida, cesen o hayan cesado en el trabajo.

- Muerte y supervivencia: son las pensiones que se otorgan en caso de muerte del trabajador, cualquiera que fuera su causa, y son las siguientes: pensión de viudedad, pensión

de orfandad y pensión vitalicia o subsidio temporal a favor de familiares.

#### **Pensiones no contributivas**

Las pensiones no contributivas son prestaciones periódicas vitalicias, o de duración indeterminada, a favor de aquellas personas que no han cotizado nunca o no el tiempo suficiente para alcanzar prestaciones de nivel contributivo por la realización de actividades profesionales. Las clases de estas pensiones son de invalidez y de jubilación.

#### **Desempleados**

Es el colectivo formado por los perceptores cuyas percepciones están declaradas en las claves C (Prestaciones o subsidios por desempleo) y D (Prestaciones de desempleo abonadas en la modalidad de pago único) del modelo 190, es decir, incluye la totalidad de las percepciones correspondientes a las prestaciones o subsidios por desempleo, independientemente de cual sea su forma de pago. En consecuencia, el concepto alude al número de personas distintas que a lo largo de un ejercicio han recibido alguna prestación por desempleo.

#### **Prestación media anual**

La prestación media anual que reciben los desempleados se calcula como el cociente entre el total de las prestaciones anuales y el número de desempleados.

#### **Pensionistas**

Incluye a las personas que han recibido a lo largo del año retribuciones declaradas en la clave B (Pensionistas y perceptores de haberes pasivos) del modelo 190, es decir, las percepciones no exentas del IRPF correspondientes a las pensiones y haberes pasivos de los regímenes públicos de la Seguridad Social y clases pasivas así como las clasificadas con las subclaves 6 y 7 de la clave L, que son las prestaciones por incapacidad permanente o gran invalidez que estén exentas y las pensiones por inutilidad o incapacidad permanente de clases pasivas. Dentro de la clave B se encuentran incluidas las pensiones de orfandad y viudedad.

Un pensionista puede percibir una o más pensiones de distintos tipos.

#### **Pensiones por persona**

Se define como el número de retribuciones en concepto de pensión percibidas por una persona.

#### **Pensión media anual**

La pensión media anual se calcula como cociente entre el total de pensiones pagadas y el número de pensionistas.

### **14.3. Consumo**

#### **Gastos de consumo del hogar**

Los gastos de consumo que se registran en la Encuesta Continua de Presupuestos Familiares se refieren al flujo no sólo monetario que destina el hogar y cada uno de sus miembros al pago de determinados bienes y servicios, considerados como bienes y servicios de consumo final, sino también al valor de los bienes percibidos en concepto de autoconsumo, autosuministro, salario en especie, comidas gratuitas o bonificadas y alquiler imputado a la vivienda en la que reside el hogar (cuando es propietario de la misma o la tiene cedida gratuita o semigratuitamente por otros hogares o instituciones).

#### **Gasto en consumo final de los hogares**

La Contabilidad regional de España lo define como el gasto en consumo realizado por los hogares residentes tanto en su región de residencia como fuera de ella.

### **14.4. Equipamiento de los hogares**

#### **Hogar**

El hogar y sus miembros constituyen las unidades básicas de recogida de información y de análisis de la Encuesta de Presupuestos Familiares, por lo que la definición correcta de hogar y de miembro del hogar es fundamental para asegurar el cumplimiento de los objetivos de esta investigación.

Se define el hogar como la persona o conjunto de personas que ocupan en común una vivienda familiar principal o parte de ella, y consumen y/o comparten alimentos u otros bienes con cargo a un mismo presupuesto.

#### **Miembro del hogar**

Tienen consideración de miembros del hogar aquellas personas que residiendo habitualmente en el hogar encuestado, participan del presupuesto del mismo (dependencia económica), es decir, comparten ingresos o gastos con el resto de personas que integran el hogar y están presentes en el mismo.

## 14. Ingresos y gastos de los hogares

### 14.1. Ingresos del trabajo

#### 14.1.1. Asalariados, percepciones salariales y salarios por provincia. Año 2004

	Andalucía	Almería	Cádiz	Córdoba	Granada	Huelva	Jaén	Málaga	Sevilla	España
Asalariados	<b>3.084.332</b>	243.971	454.905	308.570	323.589	201.351	249.471	561.617	740.858	<b>17.320.764</b>
Número de percepciones salariales	<b>4.472.281</b>	353.758	641.416	459.769	440.081	297.999	394.164	769.415	1.096.470	<b>23.383.031</b>
Salarios (miles de euros)	<b>39.411.908</b>	2.886.360	6.078.487	3.637.783	4.228.305	2.342.874	2.740.192	7.619.419	9.878.489	<b>271.207.027</b>
Salario medio anual (euros)	<b>12.778</b>	11.831	13.362	11.789	13.067	11.636	10.984	13.567	13.334	<b>15.658</b>
Percepciones por persona	<b>1,45</b>	1,45	1,41	1,49	1,36	1,48	1,58	1,37	1,48	<b>1,35</b>
Asalariados (porcentaje)	<b>100,00</b>	7,91	14,75	10,00	10,49	6,53	8,09	18,21	24,02	
Salarios (porcentaje)	<b>100,00</b>	7,32	15,42	9,23	10,73	5,94	6,95	19,33	25,06	

FUENTE: Agencia Estatal de Administración Tributaria. Mercado de trabajo y pensiones en las fuentes tributarias. WEB

#### 14.1.2. Asalariados, percepciones salariales y salarios según tramo\* de salario en Andalucía. Año 2004

	Asalariados	Nº de percepciones salariales	Salario (miles de euros)	Salario medio anual (euros)	Percepciones por persona
De 0 a 0,5 SMI	739.007	1.115.901	1.022.243	1.383	1,51
De 0,5 a 1 SMI	390.668	699.296	1.933.775	4.950	1,79
De 1 a 1,5 SMI	360.890	599.077	3.003.678	8.323	1,66
De 1,5 a 2 SMI	431.195	633.857	5.055.510	11.724	1,47
De 2 a 2,5 SMI	358.506	466.058	5.305.676	14.799	1,30
De 2,5 a 3 SMI	194.623	237.440	3.537.580	18.177	1,22
De 3 a 3,5 SMI	146.040	179.629	3.162.744	21.657	1,23
De 3,5 a 4 SMI	113.976	134.492	2.839.223	24.911	1,18
De 4 a 4,5 SMI	95.039	108.344	2.673.816	28.134	1,14
De 4,5 a 5 SMI	77.020	87.033	2.431.908	31.575	1,13
De 5 a 7,5 SMI	130.306	151.155	5.123.665	39.320	1,16
De 7,5 a 10 SMI	31.194	37.433	1.765.400	56.594	1,20
Más de 10 SMI	15.868	19.835	1.556.688	98.103	1,25
<b>Total</b>	<b>3.084.332</b>	<b>4.472.281</b>	<b>39.411.908</b>	<b>12.778</b>	<b>1,45</b>

FUENTE: Agencia Estatal de Administración Tributaria. Mercado de trabajo y pensiones en las fuentes tributarias. WEB

\*Los tramos de salario se especifican en términos de múltiplos del Salario Mínimo Interprofesional (SMI). El SMI de 2004 ascendió a 6.659,10 euros anuales.

## 14. Ingresos y gastos de los hogares

### 14.1.3.G. Distribución de los asalariados y de los salarios percibidos según tramo\* de salario en Andalucía. Año 2004 (porcentaje)

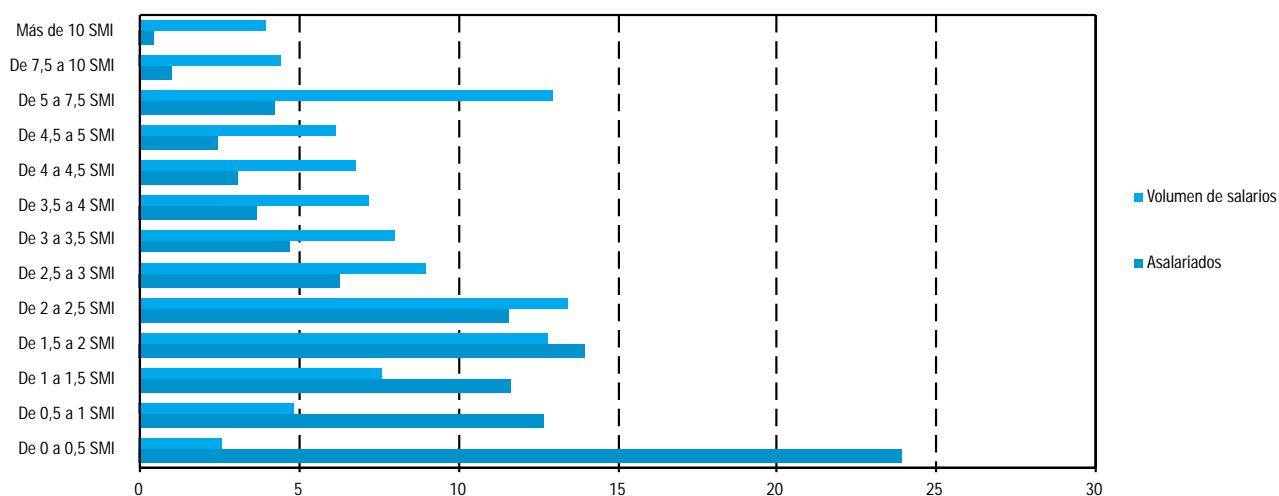

FUENTE: Agencia Estatal de Administración Tributaria. Mercado de trabajo y pensiones en las fuentes tributarias. WEB

\*Los tramos de salario se especifican en términos de múltiplos del Salario Mínimo Interprofesional (SMI). El SMI de 2004 ascendió a 6.659,10 euros anuales.

### 14.1.4. Asalariados, percepciones salariales y salarios según rama de actividad en Andalucía. Año 2004

Rama de actividad	Asalariados	Nº de percepciones salariales	Salario (miles de euros)	Salario medio anual (euros)	Percepciones por persona
Energía y Agua	17.761	19.537	490.186	27.599	1,10
Industria	314.503	399.419	4.433.931	14.098	1,27
Construcción y Servicios inmobiliarios	473.093	761.680	5.608.507	11.855	1,61
Comercio	523.189	695.841	5.546.802	10.602	1,33
Transporte y Comunicaciones	129.876	174.034	2.109.681	16.244	1,34
Hostelería y Restauración	195.261	271.413	1.592.161	8.154	1,39
Entidades financieras y aseguradoras	78.886	104.918	1.808.411	22.924	1,33
Servicio a las empresas	229.248	357.627	2.725.237	11.888	1,56
Enseñanza y Sanidad	226.450	274.005	4.400.029	19.430	1,21
Otros	860.999	1.343.158	10.373.544	12.048	1,56
Sin clasificar	35.067	53.302	323.420	9.223	1,52
<b>Total</b>	<b>3.084.332</b>	<b>4.472.281</b>	<b>39.411.908</b>	<b>12.778</b>	<b>1,45</b>

FUENTE: Agencia Estatal de Administración Tributaria. Mercado de trabajo y pensiones en las fuentes tributarias. WEB

### 14.1.5. Ganancia media anual por trabajador según grupo principal de la CNO-94 por sexo. Año 2002

(euros)

	Andalucía			España		
	Hombres	Mujeres	Total	Hombres	Mujeres	Total
A. Directores de AA.PP. y empresas	48.653,47	35.619,35	<b>47.128,95</b>	57.444,94	42.369,76	<b>54.649,01</b>
D. Profesionales de nivel superior (universitario)	34.833,04	26.532,53	<b>31.534,14</b>	37.891,07	27.174,95	<b>33.421,85</b>
E. Profesionales de nivel medio (universitario)	27.631,97	23.251,13	<b>25.314,00</b>	30.588,25	22.591,43	<b>26.246,74</b>
F. Técnicos y profesionales de apoyo	25.887,96	18.014,45	<b>23.241,32</b>	29.368,54	21.062,37	<b>26.173,36</b>
G. Administrativos	20.415,94	13.861,30	<b>17.038,34</b>	20.921,84	14.453,94	<b>17.153,95</b>
H. Servicios de restauración y personales	14.437,83	12.387,49	<b>13.269,56</b>	14.835,54	12.004,06	<b>13.061,89</b>
J. Servicios de protección y seguridad	16.432,22	12.754,73	<b>16.334,73</b>	16.475,20	13.860,31	<b>16.243,80</b>
K. Dependientes de comercio y asimilados	18.051,06	11.271,98	<b>14.184,80</b>	17.630,63	11.896,16	<b>14.110,03</b>
L. Trabajadores cualificados en la agricultura y en la pesca	14.163,16	13.956,58	<b>14.162,49</b>	14.836,30	11.990,12	<b>14.613,48</b>
M. Construcción, excepto operadores máquinas	14.865,27	11.255,36	<b>14.843,28</b>	15.907,34	13.166,15	<b>15.870,74</b>
N. Industrias extractivas y asimilados	19.020,98	15.105,97	<b>18.948,36</b>	20.324,95	17.344,93	<b>20.235,77</b>
P. Artes gráficas, textil y asimilados	14.694,16	10.982,71	<b>13.426,34</b>	15.794,23	11.875,68	<b>14.393,62</b>
Q. Operadores de instalaciones industriales	18.679,27	12.280,21	<b>17.543,01</b>	19.913,93	13.126,42	<b>18.233,91</b>
R. Conductores de maquinaria móvil	15.580,42	13.111,80	<b>15.567,51</b>	17.377,03	11.816,40	<b>17.287,77</b>
S. Trabajadores no cualificados en servicios	14.007,70	8.060,09	<b>9.775,78</b>	13.333,65	8.385,81	<b>9.740,03</b>
T. Peones de la construcción, industria y transporte	12.678,94	10.746,96	<b>12.449,15</b>	12.823,62	10.460,78	<b>12.351,65</b>
<b>Total</b>	<b>19.404,43</b>	<b>14.478,80</b>	<b>17.793,49</b>	<b>22.169,16</b>	<b>15.767,56</b>	<b>19.802,45</b>

FUENTE: INE. Encuesta de estructura salarial

### 14.1.6. Ganancia media anual por trabajador según estudios realizados por sexo. Año 2002

(euros)

	Andalucía			España		
	Hombres	Mujeres	Total	Hombres	Mujeres	Total
I. Sin estudios	15.977,80	11.049,50	<b>14.936,93</b>	14.834,33	8.472,45	<b>12.903,30</b>
II. Estudios primarios	16.565,32	9.995,34	<b>15.157,66</b>	17.645,14	10.826,92	<b>15.640,44</b>
III. Primer ciclo de secundaria	16.073,13	10.417,63	<b>14.464,86</b>	17.591,76	11.700,95	<b>15.679,54</b>
IV. Segundo ciclo de secundaria	22.892,21	15.309,43	<b>20.112,12</b>	25.324,39	16.483,21	<b>21.634,00</b>
V. Formación profesional de grado medio	18.866,37	13.817,64	<b>16.158,30</b>	21.273,29	14.376,30	<b>17.961,83</b>
VI. Formación profesional de grado superior	21.235,61	14.543,05	<b>19.015,14</b>	23.521,88	16.133,26	<b>20.990,63</b>
VII. Diplomados universitarios o equivalente	27.270,57	20.851,52	<b>24.025,51</b>	30.757,84	21.151,78	<b>25.760,28</b>
VIII. Licenciados, ingenieros superiores, doctores	33.799,08	23.763,69	<b>29.708,74</b>	38.691,15	25.629,76	<b>32.997,45</b>
<b>Total</b>	<b>19.404,43</b>	<b>14.478,80</b>	<b>17.793,49</b>	<b>22.169,16</b>	<b>15.767,56</b>	<b>19.802,45</b>

FUENTE: INE. Encuesta de estructura salarial

## 14. Ingresos y gastos de los hogares

### 14.1.7. Ganancia media anual por trabajador según tipo de jornada por sexo. Año 2002

(euros)

	Andalucía			España		
	Hombres	Mujeres	Total	Hombres	Mujeres	Total
Tiempo completo	19.837,96	17.270,83	<b>19.133,93</b>	22.774,02	18.097,38	<b>21.252,07</b>
Tiempo parcial	10.545,66	6.479,70	<b>7.580,03</b>	9.471,61	7.256,50	<b>7.843,70</b>
<b>Total</b>	<b>19.404,43</b>	<b>14.478,80</b>	<b>17.793,49</b>	<b>22.169,16</b>	<b>15.767,56</b>	<b>19.802,45</b>

FUENTE: INE. Encuesta de estructura salarial

### 14.1.8. Ganancia media anual por trabajador según tipo de contrato por sexo. Año 2002

(euros)

	Andalucía			España		
	Hombres	Mujeres	Total	Hombres	Mujeres	Total
Duración indefinida	22.592,91	16.542,97	<b>20.496,86</b>	24.812,47	17.443,34	<b>22.088,74</b>
Duración determinada	14.086,17	10.053,06	<b>12.908,55</b>	14.767,85	11.082,42	<b>13.404,37</b>
<b>Total</b>	<b>19.404,43</b>	<b>14.478,80</b>	<b>17.793,49</b>	<b>22.169,16</b>	<b>15.767,56</b>	<b>19.802,45</b>

FUENTE: INE. Encuesta de estructura salarial

### 14.1.9. Ganancia media anual por trabajador según grupo de edad por sector de actividad y sexo en Andalucía. Año 2002 (euros)

	Industria			Construcción			Servicios			Total		
	Hombres	Mujeres	Total	Hombres	Mujeres	Total	Hombres	Mujeres	Total	Hombres	Mujeres	Total
Menos de 20 años	10.612,59	9.636,64	<b>10.366,01</b>	11.718,03	..	<b>11.575,64</b>	8.557,43	7.729,62	<b>8.135,81</b>	<b>10.507,69</b>	<b>8.111,03</b>	<b>9.807,23</b>
De 20 a 29 años	14.370,61	11.197,75	<b>13.502,62</b>	13.712,74	13.612,58	<b>13.705,14</b>	13.470,55	10.932,96	<b>12.159,01</b>	<b>13.731,54</b>	<b>11.088,09</b>	<b>12.738,57</b>
De 30 a 39 años	19.242,21	14.658,44	<b>18.321,87</b>	15.545,45	11.731,65	<b>15.342,33</b>	19.303,11	14.881,20	<b>17.393,31</b>	<b>18.427,54</b>	<b>14.779,92</b>	<b>17.204,62</b>
De 40 a 49 años	24.575,29	18.339,41	<b>23.426,48</b>	16.914,91	22.311,25	<b>16.985,84</b>	24.482,10	17.412,20	<b>21.559,41</b>	<b>22.875,68</b>	<b>17.539,45</b>	<b>21.205,39</b>
De 50 a 59 años	28.667,05	18.239,23	<b>27.946,26</b>	17.591,74	..	<b>17.604,48</b>	27.370,20	17.907,49	<b>23.893,16</b>	<b>25.457,91</b>	<b>17.932,64</b>	<b>23.573,74</b>
De 60 y más años	26.916,04	8.319,75	<b>25.635,27</b>	17.097,95	..	<b>17.097,95</b>	25.614,45	12.172,41	<b>21.036,11</b>	<b>24.294,90</b>	<b>11.992,56</b>	<b>21.253,54</b>
<b>Total</b>	<b>21.011,50</b>	<b>14.242,31</b>	<b>19.686,04</b>	<b>15.416,70</b>	<b>13.388,45</b>	<b>15.325,13</b>	<b>20.671,50</b>	<b>14.537,10</b>	<b>17.980,28</b>	<b>19.404,43</b>	<b>14.478,80</b>	<b>17.793,49</b>

FUENTE: INE. Encuesta de estructura salarial

## 14.2. Prestaciones sociales económicas

### 14.2.1. Importe medio de las pensiones no contributivas según clase e importe total de las prestaciones sociales y económicas de la LISMI por provincia. Año 2005 (euros/mes)

	Andalucía	Almería	Cádiz	Córdoba	Granada	Huelva	Jaén	Málaga	Sevilla	España
<b>Pensiones no contributivas<sup>a</sup></b>										
Pensiones de invalidez	367,57	356,89	366,83	366,93	373,14	353,50	358,59	370,16	374,14	360,94
Pensiones de jubilación	319,56	313,33	325,66	315,48	312,63	316,93	314,24	326,74	318,20	315,35
<b>Total</b>	<b>340,04</b>	<b>332,55</b>	<b>345,84</b>	<b>336,06</b>	<b>340,14</b>	<b>332,93</b>	<b>329,28</b>	<b>345,32</b>	<b>340,52</b>	<b>334,67</b>
<b>Prestaciones LISMI<sup>b,c</sup></b>	<b>1.617.992,92</b>	<b>365.988,92</b>	<b>126.678,42</b>	<b>99.247,25</b>	<b>72.587,08</b>	<b>48.939,67</b>	<b>101.323,25</b>	<b>663.568,42</b>	<b>139.659,92</b>	<b>7.193.601,92</b>

FUENTE: Ministerio de Trabajo y Asuntos Sociales. Anuario de estadísticas laborales y asuntos sociales

<sup>a</sup>Se incluyen las pagas extraordinarias y la paga única por desviación del IPC.

<sup>b</sup>Incluye los subsidios de garantía de ingresos mínimos, por ayuda de tercera persona y de movilidad y compensación por gastos de transporte; no incluye atrasos ni pagas extraordinarias.

<sup>c</sup>Ley de Integración Social de Minusválidos.

### 14.2.2. Importe total de las prestaciones familiares por hijo a cargo según modalidad por provincia. Año 2004 (miles de euros)

	Andalucía	Almería	Cádiz	Córdoba	Granada	Huelva	Jaén	Málaga	Sevilla	España
Prestaciones contributivas	145.750	11.870	22.080	16.360	17.450	8.700	11.980	24.780	32.530	672.440
Prestaciones no contributivas	34.430	1.340	7.160	2.520	3.540	3.780	1.970	5.310	8.800	154.170
<b>Total</b>	<b>180.180</b>	<b>13.210</b>	<b>29.240</b>	<b>18.880</b>	<b>20.990</b>	<b>12.480</b>	<b>13.950</b>	<b>30.090</b>	<b>41.330</b>	<b>826.620</b>

FUENTE: Ministerio de Trabajo y Asuntos Sociales. Anuario de estadísticas laborales y de asuntos sociales

## 14. Ingresos y gastos de los hogares

### 14.2.3. Importe de las prestaciones del Fondo de Garantía Salarial por provincia. Año 2004

(miles de euros)

	Andalucía	Almería	Cádiz	Córdoba	Granada	Huelva	Jaén	Málaga	Sevilla	España
<b>Por insolvencia</b>	<b>19.229,4</b>	<b>1.635,8</b>	<b>2.850,9</b>	<b>1.730,9</b>	<b>1.366,7</b>	<b>1.056,4</b>	<b>1.729,3</b>	<b>3.699,0</b>	<b>5.160,4</b>	<b>244.647,9</b>
Salarios	11.378,1	929,8	1.585,6	717,1	959,0	486,8	924,2	2.313,1	3.462,5	119.562,4
Indemnizaciones	7.851,3	706,0	1.265,3	1.013,8	407,7	569,6	805,1	1.385,9	1.697,9	125.085,5
<b>Por regulación</b>	<b>1.743,6</b>	<b>75,5</b>	<b>703,3</b>	<b>195,8</b>	<b>148,8</b>	<b>91,5</b>	<b>135,3</b>	<b>164,2</b>	<b>229,2</b>	<b>34.462,8</b>
<b>Total</b>	<b>20.973,0</b>	<b>1.711,3</b>	<b>3.554,2</b>	<b>1.926,7</b>	<b>1.515,5</b>	<b>1.147,9</b>	<b>1.864,6</b>	<b>3.863,2</b>	<b>5.389,6</b>	<b>279.110,7</b>

FUENTE: Ministerio de Trabajo y Asuntos Sociales. Anuario de estadísticas laborales y de asuntos sociales

### 14.2.4.G. Evolución del importe medio anual de las pensiones contributivas del sistema de la Seguridad Social. Años 1989-2005 (euros)

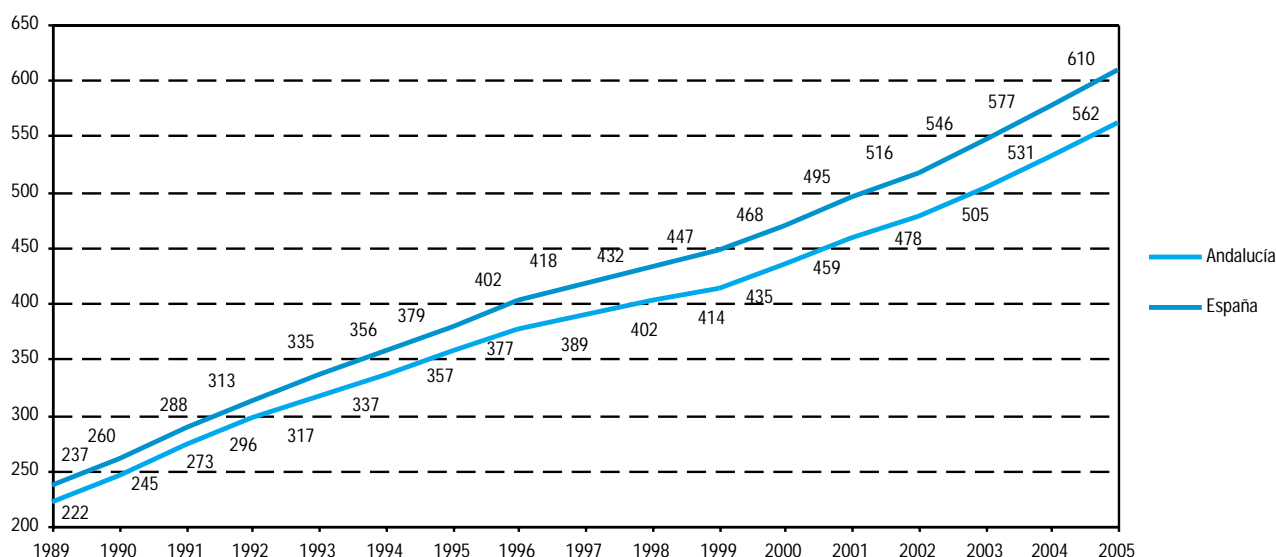

FUENTE: Ministerio de Trabajo y Asuntos Sociales. Boletín de estadísticas laborales



#### 14.2.5. Importe medio anual de las pensiones contributivas del sistema de la Seguridad Social por clase. Año 2005 (euros)

	Incapacidad permanente	Jubilación	Viudedad	Orfandad y favor familiar	Total
Andalucía	660,4	628,7	434,4	258,6	<b>561,9</b>
España	700,1	686,6	455,3	278,8	<b>609,8</b>

FUENTE: Ministerio de Trabajo y Asuntos Sociales. Boletín de estadísticas laborales

#### 14.2.6. Pensionistas, percepciones de pensiones y pensiones medias por provincia. Año 2004

	Andalucía	Almería	Cádiz	Córdoba	Granada	Huelva	Jaén	Málaga	Sevilla	España
Pensionistas	<b>1.411.950</b>	95.037	186.007	162.936	175.332	95.495	136.805	225.328	335.010	<b>8.018.617</b>
Pensión media anual (euros)	<b>8.242</b>	7.341	9.084	7.805	8.087	8.040	7.528	8.475	8.515	<b>9.042</b>
Pensiones por persona	<b>1,11</b>	1,09	1,17	1,10	1,09	1,10	1,09	1,11	1,11	<b>1,15</b>
Pensionistas (porcentaje)	<b>100,00</b>	6,73	13,17	11,54	12,42	6,76	9,69	15,96	23,73	

FUENTE: Agencia Estatal de Administración Tributaria. Mercado de trabajo y pensiones en las fuentes tributarias. WEB

#### 14.2.7. Pensionistas, percepciones de pensiones y pensiones medias según tramo\* de pensión en Andalucía. Año 2004

	Pensionistas	Percepciones por persona	Pensión media anual (euros)
De 0 a 0,5 PMI	175.202	1,02	1.261
De 0,5 a 1 PMI	211.126	1,02	4.415
De 1 a 1,5 PMI	640.532	1,03	6.461
De 1,5 a 2 PMI	125.414	1,14	9.912
De 2 a 2,5 PMI	73.416	1,23	12.927
De 2,5 a 3 PMI	59.266	1,28	15.822
De 3 a 3,5 PMI	38.210	1,40	18.660
De 3,5 a 4 PMI	23.539	1,56	21.529
De 4 a 4,5 PMI	16.658	1,59	24.415
De 4,5 a 5 PMI	18.262	1,68	26.996
De 5 a 7,5 PMI	26.578	1,68	31.229
De 7,5 a 10 PMI	1.991	2,38	48.442
Más de 10 PMI	1.755	2,77	96.705
<b>Total</b>	<b>1.411.950</b>	<b>1,11</b>	<b>8.242</b>

FUENTE: Agencia Estatal de Administración Tributaria. Mercado de trabajo y pensiones en las fuentes tributarias. WEB

\*Los tramos de pensiones se especifican en términos de múltiplos de la Pensión Mínima Interprofesional (PMI). La PMI de 2004 asciende a 5.849,34 euros anuales.

## 14. Ingresos y gastos de los hogares

### 14.2.8.G. Pensión media anual según sexo por provincia. Año 2004 (euros)

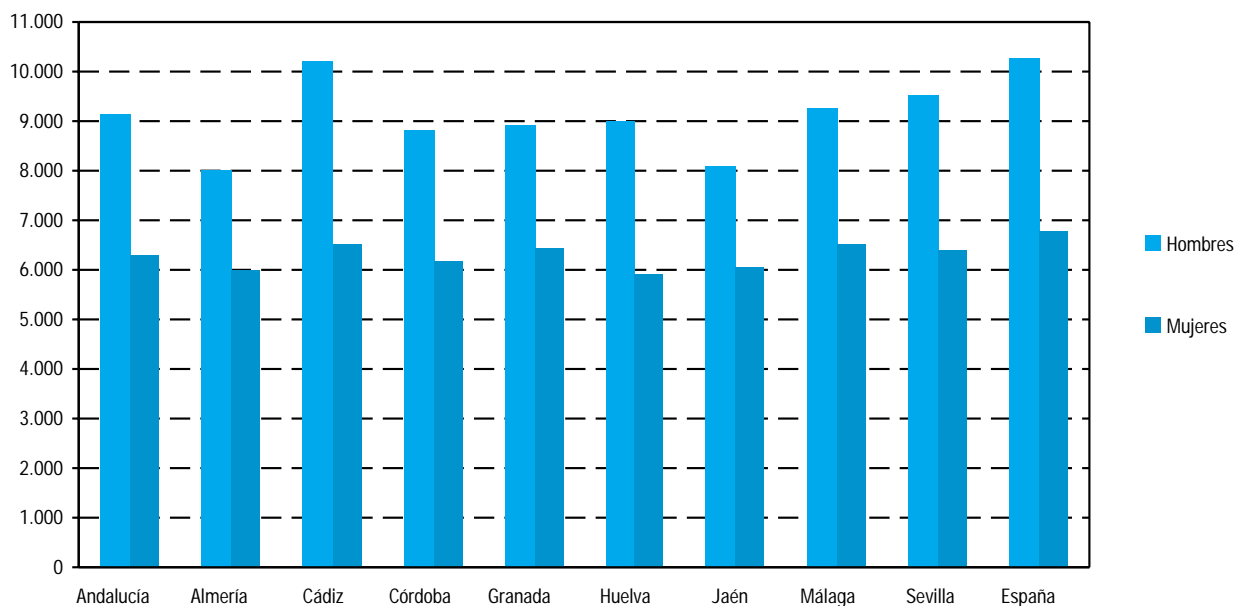

FUENTE: Agencia Estatal de Administración Tributaria. Mercado de trabajo y pensiones en las fuentes tributarias. WEB

### 14.2.9. Desempleados y prestación media por desempleo por provincia. Año 2004

	Andalucía	Almería	Cádiz	Córdoba	Granada	Huelva	Jaén	Málaga	Sevilla	España
Desempleados	<b>841.063</b>	56.600	124.045	100.083	90.394	64.925	81.958	113.955	209.103	<b>3.147.956</b>
Prestación media anual (euros)	<b>2.674</b>	2.347	2.593	2.796	2.752	2.532	2.668	2.795	2.701	<b>2.778</b>
Desempleados (porcentaje)	<b>100,00</b>	6,73	14,75	11,90	10,75	7,72	9,74	13,55	24,86	

FUENTE: Agencia Estatal de Administración Tributaria. Mercado de trabajo y pensiones en las fuentes tributarias. WEB

### 14.2.10.G. Prestación media anual por desempleo según sexo por provincia. Año 2004

(euros)

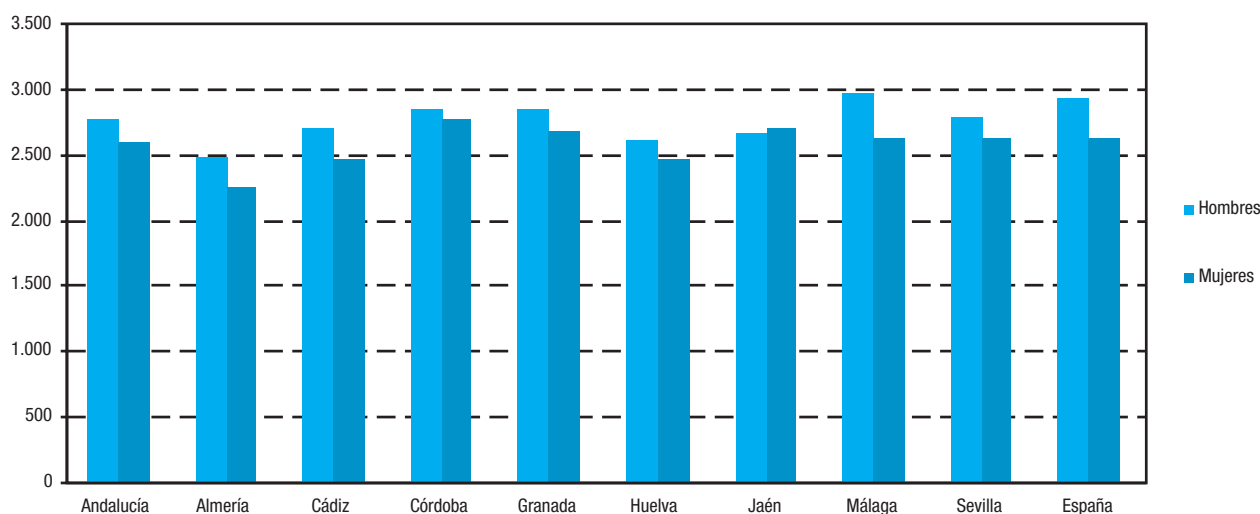

FUENTE: Agencia Estatal de Administración Tributaria. Mercado de trabajo y pensiones en las fuentes tributarias. WEB

### 14.2.11. Número de beneficiarios e importe de las ayudas concedidas por procesos de reestructuración o reconversión según tipo de ayuda y fuente de financiación por provincia. Año 2004 (euros)

	Andalucía	Almería	Cádiz	Córdoba	Granada	Huelva	Jaén	Málaga	Sevilla	España
<b>Beneficiarios</b>	<b>642</b>	<b>17</b>	<b>136</b>	<b>22</b>	<b>4</b>	<b>395</b>	<b>38</b>	<b>1</b>	<b>29</b>	<b>2.989</b>
Ayudas previas a la jubilación ordinaria	231	17	136	3	4	3	38	1	29	1.972
Empresas sujetas a procesos de reestructuración	231	17	136	3	4	3	38	1	29	1.972
Empresas acogidas a planes de reconversión	-	-	-	-	-	-	-	-	-	-
Ayudas extraordinarias para procesos de reestructuración de empresas	411	-	-	19	-	392	-	-	-	1.017
<b>Importe financiado por la administración</b>	<b>21.810.070</b>	<b>809.083</b>	<b>6.723.886</b>	<b>1.393.887</b>	<b>143.203</b>	<b>9.720.581</b>	<b>1.448.021</b>	<b>62.987</b>	<b>1.508.421</b>	<b>119.231.788</b>
Ayudas previas a la jubilación ordinaria	11.059.956	809.083	6.723.886	179.383	143.203	184.971	1.448.021	62.987	1.508.421	98.343.489
Empresas sujetas a procesos de reestructuración	11.059.956	809.083	6.723.886	179.383	143.203	184.971	1.448.021	62.987	1.508.421	98.343.489
Empresas acogidas a planes de reconversión	-	-	-	-	-	-	-	-	-	-
Ayudas extraordinarias para procesos de reestructuración de empresas	10.750.114	-	-	1.214.504	-	9.535.610	-	-	-	20.888.299
<b>Importe financiado por las empresas*</b>	<b>16.589.934</b>	<b>1.213.625</b>	<b>10.085.828</b>	<b>269.075</b>	<b>214.805</b>	<b>277.457</b>	<b>2.172.031</b>	<b>94.481</b>	<b>2.262.632</b>	<b>147.521.732</b>
<b>Total importe</b>	<b>38.400.004</b>	<b>2.022.708</b>	<b>16.809.714</b>	<b>1.662.961</b>	<b>358.008</b>	<b>9.998.039</b>	<b>3.620.052</b>	<b>157.469</b>	<b>3.771.053</b>	<b>266.753.520</b>
Ayudas previas a la jubilación ordinaria	27.649.891	2.022.708	16.809.714	448.458	358.008	462.429	3.620.052	157.469	3.771.053	245.865.221
Empresas sujetas a procesos de reestructuración	27.649.891	2.022.708	16.809.714	448.458	358.008	462.429	3.620.052	157.469	3.771.053	245.865.221
Empresas acogidas a planes de reconversión	-	-	-	-	-	-	-	-	-	-
Ayudas extraordinarias para procesos de reestructuración de empresas	10.750.114	-	-	1.214.504	-	9.535.610	-	-	-	20.888.299

FUENTE: Ministerio de Trabajo y Asuntos Sociales. Anuario de estadísticas laborales y de asuntos sociales

\*Sólo afecta a las ayudas previas a la jubilación ordinaria concedidas por procesos de reestructuración de empresas.

## 14. Ingresos y gastos de los hogares

### 14.3. Consumo

#### 14.3.1. Gasto total y gasto medio de los hogares según grupo de gasto. Año 2003

	Andalucía				España			
	Gasto total (miles de euros)	Porcentaje	Gasto medio por hogar (euros)	Gasto medio por persona (euros)	Gasto total (miles de euros)	Porcentaje	Gasto medio por hogar (euros)	Gasto medio por persona (euros)
Alimentos y bebidas no alcohólicas	9.179.221	18,91	3.931,57	1.230,77	56.206.906	17,95	3.961,74	1.346,54
Bebidas alcohólicas, tabaco y narcóticos	1.239.781	2,55	531,01	166,23	7.123.489	2,27	502,10	170,66
Artículos de vestir y calzado	3.717.662	7,66	1.592,32	498,47	21.432.569	6,84	1.510,67	513,46
Vivienda, agua, electricidad y otros combustibles	14.270.319	29,39	6.112,15	1.913,40	99.737.772	31,85	7.030,00	2.389,40
Mobiliario, equipamiento del hogar y gastos corrientes de conservación de la vivienda	2.447.601	5,04	1.048,34	328,18	14.694.865	4,69	1.035,77	352,04
Salud	1.157.505	2,38	495,77	155,20	6.631.174	2,12	467,40	158,86
Transportes	4.721.163	9,72	2.022,13	633,02	31.008.580	9,90	2.185,64	742,87
Comunicaciones	1.202.407	2,48	515,01	161,22	7.580.776	2,42	534,33	181,61
Ocio, espectáculos y cultura	2.540.071	5,23	1.087,94	340,58	18.288.076	5,84	1.289,03	438,12
Enseñanza	477.888	0,98	204,68	64,08	3.542.471	1,13	249,69	84,87
Hoteles, cafés y restaurantes	4.882.217	10,06	2.091,11	654,62	28.073.692	8,97	1.978,77	672,56
Otros bienes y servicios	2.716.151	5,59	1.163,36	364,19	18.818.813	6,01	1.326,44	450,84
<b>Total</b>	<b>48.551.987</b>	<b>100,00</b>	<b>20.795,40</b>	<b>6.509,96</b>	<b>313.139.184</b>	<b>100,00</b>	<b>22.071,57</b>	<b>7.501,83</b>

FUENTE: INE. Encuesta continua de presupuestos familiares. Base 1997

#### 14.3.2.G. Distribución del gasto total de los hogares según grupo de gasto. Año 2003 (porcentaje)

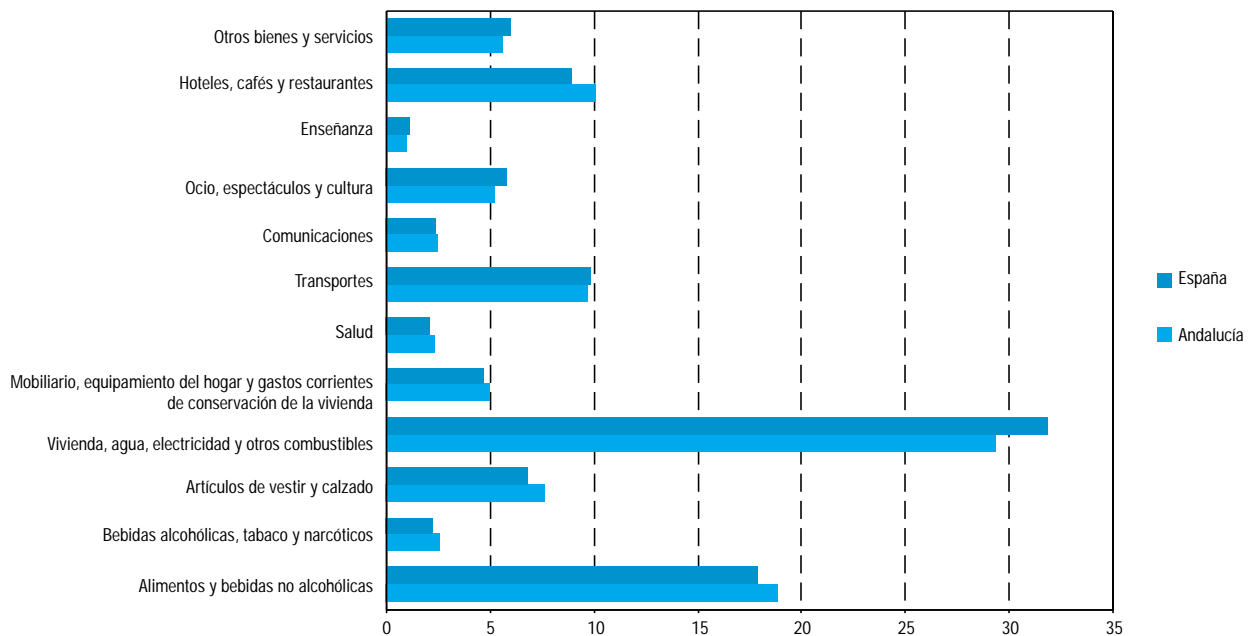

FUENTE: INE. Encuesta continua de presupuestos familiares. Base 1997

### 14.3.3.G. Evolución del gasto en consumo final de los hogares per cápita. Años 1995-2002

(euros/hab)

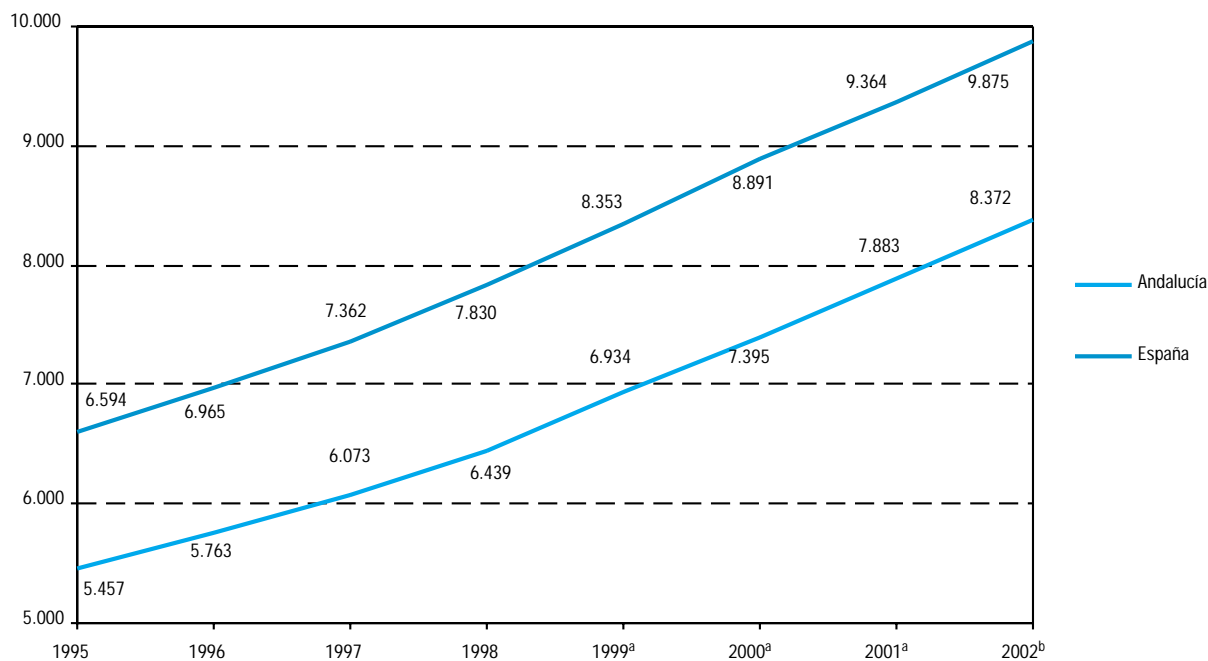

FUENTE: INE. Contabilidad regional de España. Base 1995. Cuentas de renta de los hogares. Serie 1995-2002

<sup>a</sup>Estimación provisional.

<sup>b</sup>Estimación avance.

### 14.3.4. Índice de precios de consumo por grandes grupos. Año 2005

(datos a diciembre)

	Andalucía		España	
	Índice (2001=100)	Tasa de variación anual	Índice (2001=100)	Tasa de variación anual
<b>Índice general</b>	<b>115,3</b>	<b>3,6</b>	<b>115,9</b>	<b>3,7</b>
Alimentos y bebidas no alcohólicas	118,5	3,7	119,4	4,2
Bebidas alcohólicas y tabaco	122,6	5,3	121,8	5,1
Vestido y calzado	119,2	1,2	120,5	1,4
Vivienda	116,6	6,3	117,1	6,0
Menaje	107,3	1,7	109,2	2,2
Medicina	104,5	-0,2	106,4	0,7
Transporte	115,4	6,1	116,7	6,2
Comunicaciones	91,6	-1,6	91,5	-1,7
Ocio y cultura	102,0	0,0	103,9	0,6
Enseñanza	122,2	3,7	121,2	4,1
Hoteles, cafes y restaurantes	122,8	4,5	120,9	4,3
Otros	113,0	3,0	115,0	3,4

FUENTE: INE. Índice de Precios de Consumo (IPC)

## 14. Ingresos y gastos de los hogares

### 14.3.5.G. Evolución de la tasa de variación\* del IPC general. Años 1981-2005 (media anual)

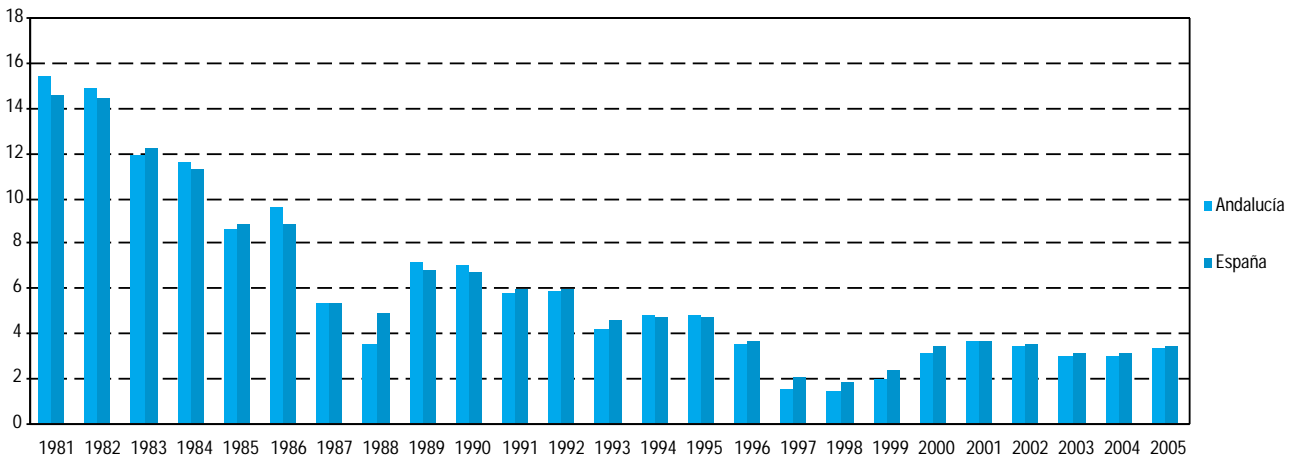

FUENTE: INE. Índice de Precios de Consumo (IPC)

\*Tasa de variación interanual calculada sobre los valores medios anuales del IPC general.

### 14.3.6.G. Distribución de las reclamaciones en materia de consumo por sectores en Andalucía. Año 2004 (porcentaje)

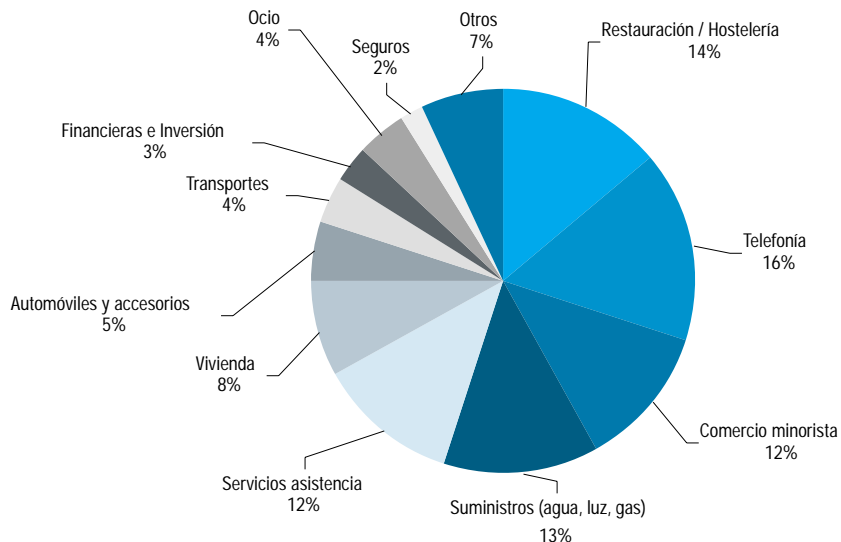

FUENTE: Consejería de Gobernación

## 14.4. Equipamiento de los hogares

### 14.4.1. Hogares según disposición de agua caliente y calefacción. Año 2003

(porcentaje)

	Andalucía	España
<b>Sin agua caliente</b>	<b>0,93</b>	<b>0,96</b>
<b>Con agua caliente</b>	<b>99,06</b>	<b>99,05</b>
Central	1,67	6,66
Individual	97,39	92,39
<b>Fuente de energía utilizada para calentar el agua</b>		
Electricidad	9,18	13,88
Gas natural	5,47	28,99
Gas licuado	83,03	46,05
Otros combustibles líquidos	2,32	10,13
Combustibles sólidos	-	0,95
<b>Sin calefacción</b>	<b>91,67</b>	<b>53,09</b>
<b>Con calefacción</b>	<b>8,33</b>	<b>46,91</b>
Colectiva	2,02	9,46
Individual	6,31	37,45
<b>Fuente de energía utilizada para la calefacción</b>		
Electricidad	40,44	13,56
Gas natural	10,06	44,49
Gas licuado	6,73	4,97
Otros combustibles líquidos	37,14	32,51
Combustibles sólidos	5,63	4,48

FUENTE: INE. Encuesta continua de presupuestos familiares. Base 1997

### 14.4.2. Hogares según disposición de distintos bienes de consumo duradero. Año 2003

(porcentaje)

	Andalucía	España
Cocina eléctrica	34,79	32,25
Cocina no eléctrica	63,57	58,37
Cocina mixta	2,81	11,20
Frigorífico	100,00	99,73
Congelador	25,03	31,41
Lavadora automática	98,46	98,26
Lavavajillas	29,39	30,91
Microondas	66,42	68,72
Teléfono fijo	82,93	88,43
Televisión en color	99,81	99,53
Cadena hi-fi	61,14	62,78
Vídeo	77,40	75,23
Ordenador personal	36,44	41,49
Coche nuevo	53,91	57,25
Coche segunda mano	24,99	24,49
Motocicleta	14,77	10,66

FUENTE: INE. Encuesta continua de presupuestos familiares. Base 1997

## 15. Servicios sociales y protección social





# Índice del capítulo 15

Fuentes y metodología .....	557
Conceptos y definiciones .....	559
<b>15.1. Recursos de servicios sociales y de atención a otros colectivos específicos .....</b>	<b>563</b>
15.1.1. Centros de servicios sociales comunitarios y personal adscrito a los mismos por provincia. Año 2004 .....	563
15.1.2. Recursos financieros de los servicios sociales comunitarios según institución financiadora por provincia. Año 2004 .....	563
15.1.3. Centros de servicios sociales especializados según colectivo atendido por provincia. Año 2005 .....	563
15.1.4. Centros de atención a la mujer por provincia. Año 2005 .....	564
15.1.5. Centros de atención a la juventud por provincia. Año 2005 .....	564
15.1.6. Plazas en centros especializados de servicios sociales según tipo de centro por provincia. Año 2005 .....	565
15.1.7. Plazas en centros de atención a mujeres víctimas de malos tratos por provincia. Año 2005 .....	565
15.1.8. Plazas y pernoctaciones en la red de albergues juveniles por provincia. Año 2005 .....	566
<b>15.2. Prestaciones sociales .....</b>	<b>567</b>
15.2.1. Usuarios de los servicios sociales comunitarios según prestación por provincia. Año 2004 .....	567
15.2.2. Gasto en servicios sociales comunitarios según destino del gasto por provincia. Año 2004 .....	567
15.2.3. Acogimientos familiares y adopciones por provincia. Año 2005 .....	568
15.2.4. Tutelas y guardas en centros por provincia. Año 2005 .....	568
15.2.5. Menores residentes en centros de protección según titularidad por provincia. Año 2005 .....	569
15.2.6. Menores en acogimiento residentes en centros de protección según tipo de programa por provincia. Año 2005 .....	569
15.2.7. Menores con necesidades especiales pendientes de acogimiento familiar/adopción según tipo por provincia. Año 2005 .....	570
15.2.8. Beneficiarios de ayudas a las unidades familiares según medida por provincia. Año 2005 .....	570
15.2.9. Títulos de familia numerosa concedidos a familias según tipo y categoría por provincia. Año 2004 .....	571
15.2.10. Subvenciones concedidas por el Instituto Andaluz de la Mujer para programas de atención a mujeres en situación de riesgo y mujeres víctimas de malos tratos por provincia. Año 2005 .....	571
15.2.11. Consultas atendidas en los servicios de información a las mujeres y a la juventud por provincia. Año 2005 .....	572
15.2.12.G. Evolución del número de mujeres y sus hijos e hijas acogidos por malos tratos en Andalucía. Años 1993-2005 .....	572
15.2.13. Mujeres y sus hijos e hijas acogidos por malos tratos por provincia. Año 2005 .....	573
15.2.14. Casos admitidos a tratamiento según droga de consumo principal por grupo de edad y sexo en Andalucía. Año 2005 .....	573
15.2.15. Distribución de las personas que tienen autoprohibida la entrada en salas de juego según sexo por provincia. Año 2005 .....	574
15.2.16. Subvenciones concedidas a entidades privadas sin ánimo de lucro en zonas con especial problemática social según tipo de entidad por provincia. Año 2005 .....	574

15.2.17.	Beneficiarios de prestaciones económicas según tipo por provincia. Año 2005 . . . . .	575
15.2.18.	Beneficiarios de pensiones no contributivas según tipo y cuantía de la prestación por provincia. Año 2005 . . . . .	576
15.2.19.G.	Beneficiarios de pensiones no contributivas según sexo y cuantía de la pensión en Andalucía. Año 2005 . . . . .	576
15.2.20.	Importe total anual de las prestaciones económicas según tipo por provincia. Año 2005 . . . . .	577
15.2.21.	Importe total anual de las ayudas económicas según tipo por provincia. Año 2005 . . . . .	577

# Fuentes y metodología

## Servicios sociales y protección social

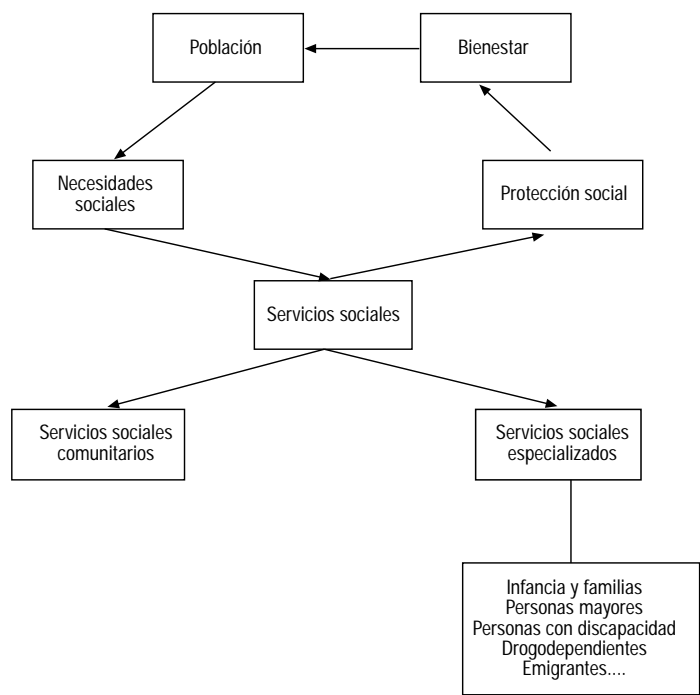

### Consejería para la Igualdad y Bienestar Social

Ofrece información estadística relativa a las distintas prestaciones, programas y servicios gestionados por la Consejería y por las corporaciones locales en el ámbito de los servicios sociales comunitarios. La información que genera se estructura en doce grandes áreas, la primera dedicada a los servicios sociales comunitarios y las restantes ajustadas a los sectores de población atendidos, a saber: infancia y familias, personas mayores, personas con discapacidad, drogodependencias, movimiento migratorios, zonas de transformación social, comunidad gitana, programa de solidaridad, voluntariado social, fundaciones y pensiones.

### Consejería para la Igualdad y Bienestar Social. Instituto Andaluz de la Mujer

Los datos recogidos referentes a los servicios prestados en los distintos centros de atención, información y acogida a las mujeres se obtienen mediante un estudio cualitativo o descriptivo que se compone de las siguientes fases:

- Cumplimentación de una ficha técnica que recoge todos los datos de interés para el servicio correspondiente.
- Análisis descriptivo de los datos recogidos, previa depuración de los mismos.

Los datos sobre malos tratos y delitos contra la libertad sexual se obtienen a partir de estadísticas oficiales que realiza

el Ministerio del Interior en colaboración con la Policía Nacional y la Guardia Civil.

Respecto a los datos sobre participación política se dispone de varias fuentes: Gabinete de prensa del Congreso, Servicio de prensa del Senado, Gabinete de prensa del Parlamento de Andalucía, Delegación del Gobierno en Andalucía e Instituto Andaluz de la Mujer.

#### **Otras fuentes**

• Consejería para la Igualdad y Bienestar Social. Instituto Andaluz de la Juventud.

• Consejería para la Igualdad y Bienestar Social. Memoria anual del Plan Andaluz sobre Drogas y Adicciones.

• IEA. Indicadores Sociales de Andalucía.

• Ministerio de Trabajo y Asuntos Sociales. Anuario de estadísticas laborales y de asuntos sociales.

# Conceptos y definiciones

## 15.1. Recursos de servicios sociales y de atención a otros colectivos específicos

### Servicios sociales comunitarios

#### Zona de Trabajo Social (ZTS)

Demarcación territorial en la que se prestan los servicios sociales comunitarios. En cada ZTS deberá existir, como mínimo, un centro de servicios sociales comunitarios ubicado en la cabecera de la zona.

#### Unidad de Trabajo Social (UTS)

Demarcación territorial inferior en que se subdivide cada Zona de Trabajo Social. Puede corresponder a uno o varios municipios o a barrios de un municipio. A cada una se asigna un Trabajador social.

#### Centros de servicios sociales comunitarios

Constituyen la estructura física y funcional donde se prestan los servicios sociales comunitarios. Se definen como el núcleo fundamental de prestación, dirigidos a toda la población, con carácter generalista y polivalente. Suponen el primer contacto del usuario con el sistema público de servicios sociales y la puerta de acceso a sus prestaciones. Se desarrollan los siguientes servicios: de información, valoración, orientación y asesoramiento, de ayuda a domicilio, de convivencia y reinserción social, de cooperación social, de prestaciones complementarias.

### Servicios sociales especializados

#### Servicios sociales especializados

Constituyen el segundo nivel de los servicios sociales y están dirigidos a sectores específicos de población necesitados de una atención igualmente específica, como personas mayores, personas con alguna discapacidad, menores, inmigrantes o emigrantes, drogodependientes, etc.

### Centros para menores

#### Centros de protección y acogimiento

Son tanto centros propios (aquellos cuyo titular es la Junta de Andalucía) como centros colaboradores (aquellos que pertenecen a entidades sin ánimo de lucro, que tienen establecido un convenio de colaboración con la Junta de Andalucía, y se dedican a prestar atención y dar acogida temporal a personas con problemas sociales y familiares). Comprende los siguientes tipos:

- *Centros de acogida inmediata*: acogen por un periodo breve de tiempo a menores en situación de emergencia o desprotección.
- *Residencias*: son centros que ofrecen a los menores el alojamiento, convivencia y educación necesaria para su adecuado desarrollo, durante el tiempo que se haya establecido, y hasta que sea posible el retorno a su familia, o bien se adopte otro tipo de medida.
- *Casas-hogares*: siguen los patrones que conforman una unidad familiar de tipo medio, y están ubicadas en viviendas totalmente integradas en la comunidad.
- *Centros de educación especial*: atienden a menores en situación de desprotección con minusvalías específicas que precisan una atención especializada.

#### Centros de internamiento

Instituciones de atención educativa y pedagógica a los menores sobre los que ha recaído resolución judicial de internamiento. Podrán funcionar en diferentes regímenes (abierto, semiabierto y cerrado) según lo decreta el Juez de Menores.

Las medidas que se desarrollan en medio abierto son:

- *Libertad vigilada*: implica una atención individualizada del menor y requiere un tipo de intervención técnica, en la que se combinan elementos socio-educativos, pedagógicos y de control, que se ejecuta en el medio socio-familiar del menor y utilizando los recursos de la comunidad.
- *Tratamiento ambulatorio*: implica la permanencia del menor infractor en su propio entorno, sujeto a un tratamiento

terapéutico, ya sea porque presente algún tipo de problema psíquico o adicción a sustancias tóxicas.

- **Servicios a la comunidad:** supone la realización por parte del menor infractor de un conjunto de actividades que benefician a la comunidad, como consecuencia de una medida judicial, con el objetivo de que el menor se responsabilice de sus acciones y aprenda a relacionarse de forma positiva con la colectividad.

- **Acogimiento familiar:** medida de protección consistente en la asunción de la guarda del menor por personas distintas de sus padres o tutor, sin que exista cambio en la titularidad de la patria potestad o tutela. Los acogimientos familiares pueden ser de tipo administrativo –cuando son constituidos por la entidad pública, sin intervención judicial, para lo que es necesario el consentimiento de los padres o tutor conocidos y no privados de la patria potestad o tutela–, o de tipo judicial, que son aprobados por el órgano judicial competente al no existir los requisitos anteriores.

### **Centros de atención socioeducativa a la infancia**

Se definen como tal, los centros que prestan servicios para el desarrollo integral y armónico de los niños y las niñas menores de tres años de edad, y que han sido diseñados, asimismo, para favorecer la conciliación entre la vida familiar y laboral de las madres y padres trabajadores.

## **Centros para personas mayores**

### **Centros de día**

Son centros gerontológicos abiertos, que promueven fundamentalmente la convivencia de los mayores y ofrecen servicios de asistencia social, atención gerontológica, terapia ocupacional y otros servicios de carácter cultural y recreativo.

### **Residencias de válidos**

Centros que ofrecen a los mayores que pueden valerse por sí mismos una atención permanente y una asistencia integral mediante los servicios de alojamiento y manutención, atención médico-geriátrica, rehabilitación menor, terapia ocupacional, podología y otros servicios de carácter cultural y recreativo.

### **Residencias de asistidos**

Centros que ofrecen a los mayores que en su vida diaria necesitan la ayuda de terceras personas una atención permanente y una asistencia integral mediante los servicios de alojamiento y manutención, atención médico-geriátrica, rehabilitación menor, podología y otros servicios de carácter cultural y recreativo.

### **Residencias mixtas**

Centros que ofrecen a los mayores, tanto a los que pueden valerse por sí mismos como a los que necesitan de la ayuda de terceras personas, una atención permanente y una asistencia integral mediante los servicios de alojamiento y manutención, atención médico-geriátrica, rehabilitación menor, podología y otros servicios de carácter cultural y recreativo.

## **Centros de atención al minusválido**

### **Centros de orientación, diagnóstico y tratamiento (Centros base)**

Centros cuya actividad consiste en prestar servicios de orientación, diagnóstico, valoración, seguimiento y, en su caso, tratamiento ambulatorio.

### **Centros de atención a minusválidos psíquicos**

Centros dedicados a la atención y asistencia a deficiente mentales que, por su afectación, exigen tratamientos especializados y una rehabilitación continuada.

### **Centros ocupacionales**

Centros destinados a proporcionar servicios de terapia ocupacional y de ajuste personal y social a minusválidos mayores de 16 años que no pueden integrarse en una empresa o en un centro especial de empleo.

## **Centros de atención al drogodependiente**

### **Centros de día y unidades ocupacionales**

Dispositivos destinados al tratamiento de la drogodependencia a través de la realización de actividades educativas, laborales, culturales, etc. Su finalidad es favorecer distintos aspectos de la incorporación social (la ocupación del ocio, la normalización de las relaciones sociales, etc.) o servir de apoyo a los tratamientos.

### **Centros de tratamiento ambulatorio**

Ofrecen, a través de un equipo multidisciplinar, una asistencia integral al proceso de la drogodependencia. Son el único canal de acceso a otros recursos y programas de ámbito supraprovincial del Plan Andaluz sobre drogas. Incluyen los centros provinciales, comarcales, municipales y privados.

### **Comunidades terapéuticas**

Ofrecen los servicios de desintoxicación y rehabilitación social mediante la creación de un ambiente de apoyo, motivación, acogida y aplicación de diversas técnicas terapéuticas.

### **Pisos de reinserción**

Residencias abiertas que facilitan la adquisición de pautas sociales.

### **Puntos de dispensación de metadona**

Se utilizan como mantenimiento para aquellos pacientes en los que el abordaje con terapias libres de drogas no es posible en el momento de la inclusión, posibilitando la terapia con sustitutivos, lo que permite una estabilización psíquica, física y social que posibilita intentar aplicar otras técnicas terapéuticas.

### **Unidades hospitalarias de desintoxicación**

Son espacios cerrados, aislados del resto de la estructura hospitalaria. Cuentan con las instalaciones necesarias que permiten realizar a los pacientes distintas actividades durante su internamiento.

## Centros para colectivos en situación especial

### Albergues para marginados sin hogar

Conjunto de servicios de carácter temporal, destinados a acoger a dicho colectivo, procurando la necesaria intervención para su inserción social.

### Centros de acogida

Son establecimientos residenciales, de carácter temporal, destinados a acoger a colectivos en estado de necesidad social, prestando los medios necesarios para normalizar su convivencia.

## Centros de atención a las mujeres

### Centros de la mujer

Son centros dependientes del Instituto Andaluz de la Mujer (IAM) que ofrecen información sobre los derechos y oportunidades de las mujeres, y proporcionan atención y asesoramiento para actuar en caso de discriminación y violencia por razón de género.

### Centros de atención a mujeres víctimas de malos tratos

- *Casas de emergencia.* Prestan alojamiento y apoyo a mujeres con o sin hijos/as que se encuentren en grave situación personal y social, y necesiten un lugar donde residir de manera provisional, garantizando la acogida inmediata.

- *Casas de acogida.* Tienen como objetivo ofrecer una acogida inmediata y a medio plazo, garantizando una atención integral a las mujeres y menores que las acompañen, programándose aquellas intervenciones sociales, psicológicas y jurídicas necesarias para que las mujeres puedan salir del círculo de la violencia.

- *Pisos tutelados.* Tienen como objetivo ofrecer una vivienda a las mujeres víctimas de malos tratos, para que puedan vivir de forma independiente.

### Centros de información municipal

Red de servicios específicos en el ámbito local, que ha promovido el Instituto Andaluz de la Mujer en colaboración con los ayuntamientos para la información y la atención a las mujeres, así como para la sensibilización de la comunidad.

### Teléfono 24 horas de información a las mujeres

Es un servicio gratuito del Instituto Andaluz de la Mujer para informar de aquellos recursos de interés para las mujeres disponibles en nuestra Comunidad Autónoma. Funciona las 24 horas de todos los días del año y por medio del mismo se atiende en cualquier momento a las mujeres víctimas de violencia, facilitándoles información y atención.

## Centros de atención a la juventud

### Albergues y campamentos

Centros y espacios de convivencia y ocio para jóvenes dotados de los medios humanos y materiales necesarios para su desarrollo integral.

## 15.2. Prestaciones sociales

### A menores

#### Acogimiento familiar

Medida de protección por la que se integra temporalmente a un menor en una familia que no es la constituida por sus padres biológicos o tutores. La familia acogedora asume la guarda del menor sin que exista cambio en la titularidad de la patria potestad o tutela.

#### Adopción

Medida de protección, de carácter jurídico, por la que se produce la integración de un menor en una familia, que no es la suya de nacimiento, de manera definitiva y con igual consideración, derechos y deberes que los hijos naturales. La familia adoptante asume todas las obligaciones derivadas de la patria potestad, desapareciendo, salvo en casos excepcionales, los vínculos entre el menor y sus padres biológicos.

#### Guarda administrativa

La Administración asume sólo la guarda del menor, a solicitud de los padres o tutores, o como función de la tutela asumida por ministerio de la Ley. El ejercicio de la guarda supone la obligación de velar por el menor, tenerlo en su compañía, alimentarlo, educarlo y procurarle una formación integral.

#### Tutela por ministerio de la Ley

Es la responsabilidad que asume la entidad pública, cuando aprecia que un menor se encuentra en situación de desamparo. Supone la asunción de todas aquellas obligaciones derivadas del ejercicio de la guarda del menor, así como de su representación y administración, llevando consigo la suspensión de la patria potestad o tutela ordinaria ejercida por los padres biológicos.

#### Acogimiento residencial

Medida de protección por la que se acuerda el ingreso de un menor en un centro de protección. El ejercicio de la guarda del menor acogido en un centro será ejercido por el director del mismo, bajo la vigilancia de la Administración de la Junta de Andalucía.

### A las familias

#### Ayuda familiar

Son ayudas concedidas según el Programa de Solidaridad de los andaluces, destinado a aquellas unidades familiares cuyos miembros no perciben renta alguna, o las percibidas en su conjunto no superan el límite establecido legalmente.

## Prestaciones económicas

### Pensiones asistenciales (FAS)

Las ayudas asistenciales por enfermedad y ancianidad del Fondo de Asistencia Social (F.A.S.), reguladas por el Real Decreto 2620/81, son prestaciones económicas periódicas a



favor de personas cuyos ingresos, propios o familiares, son insuficientes para cubrir las necesidades básicas.

#### **Pensiones no contributivas**

- *Pensiones no contributivas por invalidez*: son prestaciones económicas periódicas individualizadas para personas mayores de 18 y menores de 65 años de edad, que residen en territorio español durante un período determinado de tiempo, carecen de rentas o ingresos suficientes y están afectados por una minusvalía o enfermedad crónica igual o superior al 65%.

- *Pensiones no contributivas por jubilación*: son prestaciones económicas periódicas individualizadas para personas mayores de 65 años que carezcan de rentas o

ingresos suficientes, aunque no hayan cotizado nunca o lo hayan hecho de forma insuficiente, y residan en territorio español durante un período determinado.

Ambos tipos de pensiones no contributivas se desarrollan mediante el Real Decreto 357/91.

#### **Prestaciones LISMI**

Las prestaciones socioeconómicas derivadas de la Ley 13/82, de Integración Social del Minusválido (LISMI), y desarrolladas en el Real Decreto 383/84, tienen por objeto prestar a los discapacitados los medios necesarios para el ejercicio de sus derechos y garantizar unos recursos económicos, jurídicos y sociales mínimos.

## 15. Servicios sociales y protección social

### 15.1. Recursos de servicios sociales y de atención a otros colectivos específicos

#### 15.1.1. Centros de servicios sociales comunitarios y personal adscrito a los mismos por provincia. Año 2004

	Almería	Cádiz	Córdoba	Granada	Huelva	Jaén	Málaga	Sevilla	Andalucía
Unidades de trabajo social	47	84	75	108	36	95	126	144	715
Zonas de trabajo social	21	22	27	26	10	23	33	46	208
Personal	555	1.263	1.464	1.302	382	677	1.071	1.791	8.505

FUENTE: Consejería para la Igualdad y Bienestar Social

#### 15.1.2. Recursos financieros de los servicios sociales comunitarios según institución financiadora por provincia. Año 2004 (euros)

	Almería	Cádiz	Córdoba	Granada	Huelva	Jaén	Málaga	Sevilla	Andalucía
Corporaciones locales	7.607.223	21.354.017	9.346.725	17.008.071	6.144.425	10.283.575	19.151.105	23.579.496	114.474.635
Consejería para la Igualdad y Bienestar Social	2.516.333	4.734.631	3.039.664	3.732.561	1.752.390	2.818.369	5.752.982	7.003.717	31.350.647
Ministerio de Asuntos Sociales	1.270.385	2.769.858	1.949.492	2.157.366	1.149.564	1.908.482	2.480.686	3.776.799	17.462.632
Remanente	-	-	-	-	-	11.258	112.149	746.172	869.580
<b>Total</b>	<b>11.393.941</b>	<b>28.858.506</b>	<b>14.335.881</b>	<b>22.897.997</b>	<b>9.046.378</b>	<b>15.021.685</b>	<b>27.496.922</b>	<b>35.106.184</b>	<b>164.157.494</b>

FUENTE: Consejería para la Igualdad y Bienestar Social

#### 15.1.3. Centros de servicios sociales especializados según colectivo atendido por provincia. Año 2005

	Almería	Cádiz	Córdoba	Granada	Huelva	Jaén	Málaga	Sevilla	Andalucía
<b>Centros de atención socioeducativa<sup>a</sup> (0-3 años)</b>									
Centros propios	13	27	25	14	16	9	12	38	154
Centros concertados	82	60	89	65	67	70	137	137	707
<b>Total</b>	<b>95</b>	<b>87</b>	<b>114</b>	<b>79</b>	<b>83</b>	<b>79</b>	<b>149</b>	<b>175</b>	<b>861</b>
<b>Centros para personas mayores<sup>b</sup></b>									
Centros de día	16	23	27	23	10	20	14	31	164
Residencias <sup>c</sup>	21	28	40	29	23	27	17	53	238
Unidades de estancia diurna	20	13	21	27	12	23	12	36	164
<b>Total</b>	<b>57</b>	<b>64</b>	<b>88</b>	<b>79</b>	<b>45</b>	<b>70</b>	<b>43</b>	<b>120</b>	<b>566</b>
<b>Centros para personas con discapacidad<sup>b</sup></b>									
Centros orientación, diagnósticos y tratamiento	1	2	1	1	1	1	1	1	9
Residencias de gravemente afectados <sup>d</sup>	6	17	11	10	7	9	10	13	83
Centros ocupacionales <sup>e</sup>	14	27	22	29	13	29	30	39	203
Unidades de estancia diurna	8	12	13	8	4	6	12	16	79
Residencia de adultos	6	12	14	11	6	10	13	9	81
Viviendas tuteladas	-	-	3	5	-	-	2	3	13
<b>Total</b>	<b>35</b>	<b>70</b>	<b>64</b>	<b>64</b>	<b>31</b>	<b>55</b>	<b>68</b>	<b>81</b>	<b>468</b>

FUENTE: Consejería para la Igualdad y Bienestar Social

<sup>a</sup>Centros adscritos a la Dirección General de Infancia y Familias y centros concertados. Datos correspondientes al curso 2004-2005.

<sup>b</sup>Centros de titularidad de la Consejería para la Igualdad y Bienestar Social y concertados.

<sup>c</sup>Incluidos los centros con plazas del programa respiro familiar.

<sup>d</sup>Incluidos los centros de psicodéficientes, discapacidad física, autistas y parálisis cerebral.

<sup>e</sup>Se incluyen los correspondientes a residencias de adultos.

## 15. Servicios sociales y protección social

### 15.1.4. Centros de atención a la mujer por provincia. Año 2005

	Almería	Cádiz	Córdoba	Granada	Huelva	Jaén	Málaga	Sevilla	Andalucía
<b>Centros de la mujer</b>	1	1	1	1	1	1	1	1	<b>8</b>
<b>Centros de información municipal</b>	12	18	16	21	17	20	19	42	<b>165</b>
<b>Centros de atención a mujeres víctimas de malos tratos</b>	<b>6</b>	<b>5</b>	<b>4</b>	<b>5</b>	<b>4</b>	<b>4</b>	<b>6</b>	<b>6</b>	<b>40</b>
Centros de emergencia	1	2	1	1	1	1	1	1	<b>9</b>
Casas de acogida	1	1	1	1	1	1	1	1	<b>8</b>
Pisos tutelados	4	2	2	3	2	2	4	4	<b>23</b>

FUENTE: Consejería para la Igualdad y Bienestar Social. Instituto Andaluz de la Mujer

### 15.1.5. Centros de atención a la juventud por provincia. Año 2005

	Almería	Cádiz	Córdoba	Granada	Huelva	Jaén	Málaga	Sevilla	Andalucía
<b>Red de albergues juveniles</b>									
Albergues juveniles	1	2	1	3	2	1	2	2	<b>14</b>
Albergues-campamentos	1	2	-	-	1	-	1	-	<b>5</b>
Campamentos	-	-	-	-	-	1	-	-	<b>1</b>
<b>Total</b>	<b>2</b>	<b>4</b>	<b>1</b>	<b>3</b>	<b>3</b>	<b>2</b>	<b>3</b>	<b>2</b>	<b>20</b>
<b>Centros de información juvenil</b>	<b>40</b>	<b>50</b>	<b>61</b>	<b>40</b>	<b>51</b>	<b>35</b>	<b>35</b>	<b>89</b>	<b>401</b>

FUENTE: Consejería para la Igualdad y Bienestar Social. Instituto Andaluz de la Juventud

### 15.1.6. Plazas en centros especializados de servicios sociales según tipo de centro por provincia. Año 2005

	Almería	Cádiz	Córdoba	Granada	Huelva	Jaén	Málaga	Sevilla	Andalucía
<b>Centros de atención socioeducativa<sup>a</sup></b>									
<b>(0-3 años)</b>									
Centros propios	984	1.555	1.577	1.028	867	699	550	2.723	<b>9.983</b>
Centros concertados	2.910	2.587	2.896	2.401	2.919	2.038	6.148	6.014	<b>27.913</b>
<b>Total</b>	<b>3.894</b>	<b>4.142</b>	<b>4.473</b>	<b>3.429</b>	<b>3.786</b>	<b>2.737</b>	<b>6.698</b>	<b>8.737</b>	<b>37.896</b>
<b>Centros para personas mayores<sup>bc</sup></b>									
Residencias de válidos	-	351	60	200	125	316	292	252	<b>1.596</b>
Residencias de asistidos <sup>d</sup>	871	1.090	1.072	901	820	1.086	814	1.784	<b>8.438</b>
Psicogeriatría	-	44	33	53	22	-	187	-	<b>339</b>
Unidades de estancia diurna	408	343	296	473	135	353	238	862	<b>3.108</b>
<b>Total</b>	<b>1.279</b>	<b>1.828</b>	<b>1.461</b>	<b>1.627</b>	<b>1.102</b>	<b>1.755</b>	<b>1.531</b>	<b>2.898</b>	<b>13.481</b>
<b>Centros para personas con discapacidad<sup>b</sup></b>									
Residencias gravemente afectados <sup>e</sup>	91	247	171	295	144	239	308	284	<b>1.779</b>
Centros ocupacionales <sup>f</sup>	414	1.298	903	895	371	540	905	1.461	<b>6.787</b>
Unidades de estancia diurna	82	403	246	233	77	74	258	409	<b>1.782</b>
Residencia de adultos	110	266	309	200	143	119	187	206	<b>1.540</b>
Viviendas tuteladas	-	-	30	38	-	-	17	18	<b>103</b>
<b>Total</b>	<b>697</b>	<b>2.214</b>	<b>1.659</b>	<b>1.661</b>	<b>735</b>	<b>972</b>	<b>1.675</b>	<b>2.378</b>	<b>11.991</b>

FUENTE: Consejería para la Igualdad y Bienestar Social

<sup>a</sup>Datos correspondientes a 1 de septiembre de 2005.

<sup>b</sup>Plazas en centros de titularidad de la Consejería para la Igualdad y Bienestar Social y centros concertados.

<sup>c</sup>No se dispone de la información referente al número de plazas en centros de día.

<sup>d</sup>Incluidas plazas del programa respiro familiar.

<sup>e</sup>Incluidos los centros de psicod deficientes, discapacidad física, autistas y parálisis cerebral.

<sup>f</sup>Se incluyen las plazas correspondientes a residencias de adultos.

### 15.1.7. Plazas en centros de atención a mujeres víctimas de malos tratos por provincia. Año 2005

	Almería	Cádiz	Córdoba	Granada	Huelva	Jaén	Málaga	Sevilla	Andalucía
Centros de emergencia	18	28	20	25	17	21	30	27	<b>186</b>
Casas de acogida	27	26	26	30	19	18	54	36	<b>236</b>
Pisos tutelados	20	9	10	18	12	12	24	24	<b>129</b>
<b>Total</b>	<b>65</b>	<b>63</b>	<b>56</b>	<b>73</b>	<b>48</b>	<b>51</b>	<b>108</b>	<b>87</b>	<b>551</b>

FUENTE: Consejería para la Igualdad y Bienestar Social. Instituto Andaluz de la Mujer

## 15. Servicios sociales y protección social

### 15.1.8. Plazas y pernoctaciones en la red de albergues juveniles por provincia. Año 2005

	Almería	Cádiz	Córdoba	Granada	Huelva	Jaén	Málaga	Sevilla	Andalucía
<b>Plazas</b>									
Albergues juveniles	59.159	84.320	61.121	239.940	95.558	44.762	124.625	147.413	<b>856.898</b>
Albergues-campamentos	83.233	60.276	-	-	27.275	-	61.216	-	<b>232.000</b>
Campamentos	-	-	-	-	-	8.059	-	-	<b>8.059</b>
<b>Total</b>	<b>142.392</b>	<b>144.596</b>	<b>61.121</b>	<b>239.940</b>	<b>122.833</b>	<b>52.821</b>	<b>185.841</b>	<b>147.413</b>	<b>1.096.957</b>
<b>Ocupación</b>									
Albergues juveniles	35.190	44.642	42.733	117.054	42.411	16.425	91.013	88.292	<b>477.760</b>
Albergues-campamentos	22.047	21.002	-	-	17.963	-	-	-	<b>61.012</b>
Campamentos	-	-	-	-	-	3.021	-	-	<b>3.021</b>
<b>Total</b>	<b>57.237</b>	<b>65.644</b>	<b>42.733</b>	<b>117.054</b>	<b>60.374</b>	<b>19.446</b>	<b>91.013</b>	<b>88.292</b>	<b>541.793</b>

FUENTE: Consejería para la Igualdad y Bienestar Social. Instituto Andaluz de la Juventud

## 15.2. Prestaciones sociales

### 15.2.1. Usuarios de los servicios sociales comunitarios según prestación por provincia. Año 2004

	Almería	Cádiz	Córdoba	Granada	Huelva	Jaén	Málaga	Sevilla	Andalucía
Información y orientación	59.140	68.109	46.379	58.112	14.629	75.981	76.598	100.576	<b>499.524</b>
Ayuda a domicilio	2.422	4.276	3.576	8.870	2.231	3.752	6.020	9.105	<b>40.252</b>
Alojamiento y convivencia	5.498	5.635	1.803	1.456	461	11.586	5.263	3.493	<b>35.195</b>
Otras actuaciones de prevención e inserción	56.596	65.206	36.019	78.313	4.040	42.205	56.852	42.529	<b>381.760</b>
Prestaciones económicas	3.152	16.362	1.941	2.887	567	3.087	7.616	11.168	<b>46.780</b>

FUENTE: Consejería para la Igualdad y Bienestar Social

### 15.2.2. Gasto en servicios sociales comunitarios según destino del gasto por provincia. Año 2004 (euros)

	Almería	Cádiz	Córdoba	Granada	Huelva	Jaén	Málaga	Sevilla	Andalucía
Personal	5.225.671	11.983.823	6.298.964	9.245.309	3.892.447	7.458.219	11.325.515	15.515.081	<b>70.945.028</b>
Prestaciones	5.906.422	14.690.451	7.124.498	12.493.402	3.864.337	6.566.127	14.482.302	18.560.758	<b>83.688.297</b>
Mantenimiento	239.510	1.260.017	455.233	1.068.491	816.063	206.180	457.348	954.247	<b>5.457.089</b>
Inversión	22.337	206.698	457.185	90.795	473.532	791.159	553.064	76.098	<b>2.670.869</b>
Remanente	-	717.517	-	-	-	-	678.694	-	<b>1.396.211</b>
<b>Total</b>	<b>11.393.941</b>	<b>28.858.506</b>	<b>14.335.881</b>	<b>22.897.997</b>	<b>9.046.378</b>	<b>15.021.685</b>	<b>27.496.922</b>	<b>35.106.184</b>	<b>164.157.494</b>

FUENTE: Consejería para la Igualdad y Bienestar Social

## 15. Servicios sociales y protección social

### 15.2.3. Acogimientos familiares y adopciones por provincia. Año 2005

	Almería	Cádiz	Córdoba	Granada	Huelva	Jaén	Málaga	Sevilla	Andalucía
<b>Acogimientos familiares</b>									
Tramitados	85	118	50	85	74	71	81	119	<b>683</b>
Formalizados	65	22	36	57	49	37	37	44	<b>347</b>
<b>Adopciones</b>									
Solicitudes adopción nacional	37	43	19	61	16	20	24	42	<b>262</b>
Solicitudes adopción internacional	118	338	175	193	88	138	341	423	<b>1.814</b>
Adopciones propuestas	5	20	24	22	7	26	16	56	<b>176</b>
Adopciones constituidas	21	20	15	26	6	30	33	59	<b>210</b>

FUENTE: Consejería para la Igualdad y Bienestar Social

### 15.2.4. Tutelas y guardas en centros por provincia. Año 2005\*

	Almería	Cádiz	Córdoba	Granada	Huelva	Jaén	Málaga	Sevilla	Andalucía
Tutelas	242	313	159	375	173	155	298	343	<b>2.058</b>
Guardas administrativas	26	16	2	15	7	5	38	4	<b>113</b>
<b>Total medidas de protección</b>	<b>268</b>	<b>329</b>	<b>161</b>	<b>390</b>	<b>180</b>	<b>160</b>	<b>336</b>	<b>347</b>	<b>2.171</b>

FUENTE: Consejería para la Igualdad y Bienestar Social

\*Media mensual de menores atendidos en centros de protección según la medida protectora.

Estos datos no contemplan la permanente atención de nuevos ingresos de menores extranjeros no acompañados, con los cuales no llega a adoptarse medida administrativa alguna, por lo tanto, el número de guardas y tutelas no se corresponde con el de ocupación de las plazas.

**15.2.5. Menores residentes en centros de protección según titularidad por provincia. Año 2005\***  
(media anual)

	Almería	Cádiz	Córdoba	Granada	Huelva	Jaén	Málaga	Sevilla	<b>Andalucía</b>
Propio	47	98	75	50	24	61	42	39	<b>436</b>
Colaborador	220	273	143	301	173	126	276	381	<b>1.893</b>
Diputación	-	24	-	-	32	-	50	-	<b>106</b>
<b>Total</b>	<b>267</b>	<b>395</b>	<b>218</b>	<b>351</b>	<b>229</b>	<b>187</b>	<b>368</b>	<b>420</b>	<b>2.435</b>

FUENTE: Consejería para la Igualdad y Bienestar Social

\*Los datos indicados corresponden al número de plazas conveniadas con entidades en sus distintos centros más el número de plazas de los centros propios.

**15.2.6. Menores en acogimiento residentes en centros de protección según tipo de programa por provincia. Año 2005\*** (datos a diciembre)

	Almería	Cádiz	Córdoba	Granada	Huelva	Jaén	Málaga	Sevilla	<b>Andalucía</b>
Programa de acogida inmediata	87	142	34	62	8	49	108	115	<b>605</b>
Programa de atención residencial básica	148	194	104	261	197	124	240	186	<b>1.454</b>
Programa de madres gestantes	-	-	-	-	-	-	18	-	<b>18</b>
Programa de trastornos de conducta	8	27	48	8	-	-	-	27	<b>118</b>
Programa de menores en conflicto social	8	8	24	8	-	8	8	-	<b>64</b>
Programa de discapacidades	14	24	8	12	8	-	21	23	<b>110</b>
Programa de emancipación	12	-	-	-	16	6	-	67	<b>101</b>
Programa de trastornos de la personalidad	-	-	-	-	-	-	40	-	<b>40</b>
<b>Total</b>	<b>277</b>	<b>395</b>	<b>218</b>	<b>351</b>	<b>229</b>	<b>187</b>	<b>435</b>	<b>418</b>	<b>2.510</b>

FUENTE: Consejería para la Igualdad y Bienestar Social

\*Los datos indicados corresponden al número de plazas conveniadas con entidades en sus distintos centros más el número de plazas de los centros propios.



## 15. Servicios sociales y protección social

### 15.2.7. Menores con necesidades especiales pendientes de acogimiento familiar/adopción según tipo por provincia. Año 2005

	Almería	Cádiz	Córdoba	Granada	Huelva	Jaén	Málaga	Sevilla	Andalucía
Mayores de 7 años	1	1	-	14	1	8	48	10	83
Grupos hermanos	-	-	-	7	12	10	12	2	43
Enfermedad orgánica	-	-	-	1	-	-	-	3	4
Portadores anticuerpos hepatitis C, de VIH y enfermos de sida	-	1	1	-	-	-	-	-	2
Deficiencia física, psíquica y sensorial	2	-	2	5	3	-	2	4	20
Otra raza/etnia	-	-	-	2	-	2	12	-	16
Otras necesidades especiales	-	-	-	2	-	-	-	-	-
<b>Total</b>	<b>3</b>	<b>2</b>	<b>3</b>	<b>31</b>	<b>16</b>	<b>20</b>	<b>74</b>	<b>19</b>	<b>168</b>

FUENTE: Consejería para la Igualdad y Bienestar Social

### 15.2.8. Beneficiarios de ayudas a las unidades familiares según medida por provincia. Año 2005

	Almería	Cádiz	Córdoba	Granada	Huelva	Jaén	Málaga	Sevilla	Andalucía
Ingreso mínimo de solidaridad	824	3.169	2.167	1.868	687	1.781	2.432	4.520	17.448

FUENTE: Consejería para la Igualdad y Bienestar Social

### 15.2.9. Títulos de familia numerosa concedidos a familias según tipo y categoría por provincia. Año 2004

(datos a diciembre)

	Almería	Cádiz	Córdoba	Granada	Huelva	Jaén	Málaga	Sevilla	Andalucía
<b>A familias sin hijos minusválidos</b>									
Primera categoría	4.091	8.655	8.606	9.126	4.699	9.653	9.474	12.093	<b>66.397</b>
Segunda categoría	15	32	37	50	22	8	45	51	<b>260</b>
Categoría de honor	3	11	10	23	8	10	7	14	<b>86</b>
<b>Total</b>	<b>4.109</b>	<b>8.698</b>	<b>8.653</b>	<b>9.199</b>	<b>4.729</b>	<b>9.671</b>	<b>9.526</b>	<b>12.158</b>	<b>66.743</b>
<b>A familias con hijos minusválidos</b>									
Primera categoría	354	784	945	735	413	753	990	1.114	<b>6.088</b>
Segunda categoría	6	23	37	18	16	39	36	43	<b>218</b>
Categoría de honor	2	7	1	4	-	5	5	5	<b>29</b>
<b>Total</b>	<b>362</b>	<b>814</b>	<b>983</b>	<b>757</b>	<b>429</b>	<b>797</b>	<b>1.031</b>	<b>1.162</b>	<b>6.335</b>

FUENTE: Consejería para la Igualdad y Bienestar Social

### 15.2.10. Subvenciones concedidas por el Instituto Andaluz de la Mujer para programas de atención a mujeres en situación de riesgo y mujeres víctimas de malos tratos por provincia. Año 2005 (euros)

	Almería	Cádiz	Córdoba	Granada	Huelva	Jaén	Málaga	Sevilla	Andalucía
A entidades sin ánimo de lucro	80.000	85.900	48.000	126.000	79.000	-	45.000	269.260	<b>733.160</b>
Ayudas económicas a mujeres víctimas de violencia	38.988	34.371	132.354	4.617	53.352	26.163	103.113	147.744	<b>540.702</b>
<b>Total</b>	<b>118.988</b>	<b>120.271</b>	<b>180.354</b>	<b>130.617</b>	<b>132.352</b>	<b>26.163</b>	<b>148.113</b>	<b>417.004</b>	<b>1.273.862</b>

FUENTE: Consejería para la Igualdad y Bienestar Social. Instituto Andaluz de la Mujer

## 15. Servicios sociales y protección social

### 15.2.11. Consultas atendidas en los servicios de información a las mujeres y a la juventud por provincia. Año 2005

	Almería	Cádiz	Córdoba	Granada	Huelva	Jaén	Málaga	Sevilla	Andalucía
<b>Consultas atendidas en los servicios de información a las mujeres</b>									
Centros de la mujer	4.232	2.427	6.172	3.279	3.658	6.987	23.986	38.000	<b>88.741</b>
Centros municipales de información a las mujeres	27.932	19.023	49.160	25.450	20.864	37.638	27.506	71.869	<b>279.442</b>
Teléfono 24 horas de información a las mujeres	603	823	891	1.067	620	626	2.448	3.073	<b>10.151</b>
<b>Total</b>	<b>32.767</b>	<b>22.273</b>	<b>56.223</b>	<b>29.796</b>	<b>25.142</b>	<b>45.251</b>	<b>53.940</b>	<b>112.942</b>	<b>378.334</b>
<b>Consultas atendidas en los servicios de información a la juventud</b>									
Consultas página web (información provincial)	..	..	..	..	..	..	..	..	<b>933.753</b>
Teléfono de información sexual*	236	410	415	545	206	373	960	1.583	<b>4.743</b>
Teléfono de información juvenil	296	666	472	484	392	561	932	3.446	<b>7.249</b>
<b>Total</b>	<b>..</b>	<b>..</b>	<b>..</b>	<b>..</b>	<b>..</b>	<b>..</b>	<b>..</b>	<b>..</b>	<b>945.745</b>

FUENTES: Consejería para la Igualdad y Bienestar Social. Instituto Andaluz de la Mujer  
 Consejería para la Igualdad y Bienestar Social. Instituto Andaluz de la Juventud

\*En el total de Andalucía están incluidas las ciudades de Ceuta con 9 llamadas y Melilla con 6.

### 15.2.12.G. Evolución del número de mujeres y sus hijos e hijas acogidos por malos tratos en Andalucía. Años 1993-2005

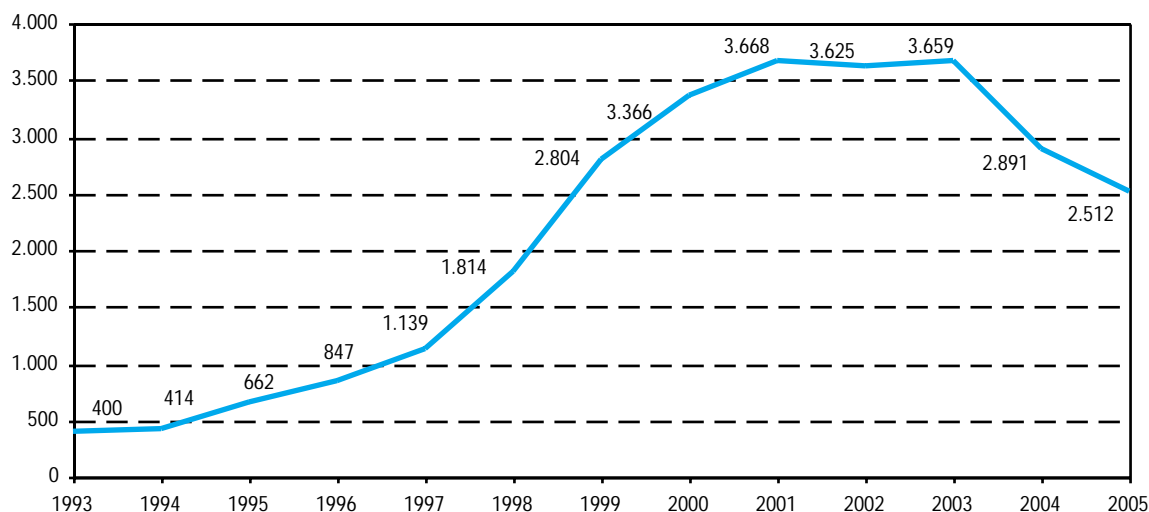

FUENTE: Consejería para la Igualdad y Bienestar Social. Instituto Andaluz de la Mujer

### 15.2.13. Mujeres y sus hijos e hijas acogidos por malos tratos por provincia. Año 2005

	Almería	Cádiz	Córdoba	Granada	Huelva	Jaén	Málaga	Sevilla	Andalucía
Personas acogidas	208	291	268	326	216	247	391	565	2.512

FUENTE: Consejería para la Igualdad y Bienestar Social. Instituto Andaluz de la Mujer

### 15.2.14. Casos admitidos a tratamiento según droga de consumo principal por grupo de edad y sexo en Andalucía. Año 2005 (porcentaje)

	Grupo de edad								Total	Sexo	
	Menos de 15 años	De 15 a 19 años	De 20 a 24 años	De 25 a 29 años	De 30 a 34 años	De 35 a 39 años	De 40 a 44 años	De 45 y más años		Hombres	Mujeres
Heroína	-	0,30	5,30	9,60	20,90	29,90	20,90	13,10	100,00	86,00	14,00
Heroína y cocaína	-	0,71	5,86	13,60	23,11	26,72	18,90	11,10	100,00	87,30	12,70
Otros opiáceos	-	0,50	0,90	10,00	15,40	27,10	24,80	21,30	100,00	78,30	21,70
Cocaína	0,10	8,10	22,80	25,60	18,60	12,40	7,40	5,00	100,00	89,20	10,80
Anfetaminas	1,30	5,30	23,70	26,30	18,40	11,80	6,60	6,60	100,00	94,70	5,30
MDMA* y derivados	-	24,00	36,00	36,00	4,00	-	-	-	100,00	96,00	4,00
Hipnóticos y sedantes	0,70	8,10	14,80	17,10	10,40	12,60	14,10	22,20	100,00	58,50	41,50
Cannabis	2,20	39,10	25,40	14,80	7,70	4,60	3,70	2,50	100,00	85,10	14,90
Alcohol	-	0,60	3,00	7,00	11,60	17,40	19,40	41,00	100,00	84,60	15,40
Otras sustancias	7,70	30,80	23,10	7,70	-	7,70	7,70	15,30	100,00	60,00	40,00
<b>Total</b>	<b>0,21</b>	<b>5,41</b>	<b>10,56</b>	<b>14,26</b>	<b>16,43</b>	<b>17,99</b>	<b>15,17</b>	<b>19,97</b>	<b>100,00</b>	<b>86,27</b>	<b>13,73</b>

FUENTE: Observatorio Andaluz sobre Drogas y Adicciones

\*MDMA: extasis.

## 15. Servicios sociales y protección social

### 15.2.15. Distribución de las personas que tienen autoprohibida la entrada en salas de juego según sexo por provincia\*. Año 2005

	Almería	Cádiz	Córdoba	Granada	Huelva	Jaén	Málaga	Sevilla	Andalucía
<b>Hombres</b>	<b>38</b>	<b>108</b>	<b>61</b>	<b>74</b>	<b>59</b>	<b>28</b>	<b>279</b>	<b>109</b>	<b>756</b>
Bingos	38	63	61	74	59	28	147	109	579
Casinos	-	45	-	-	-	-	132	-	177
<b>Mujeres</b>	<b>66</b>	<b>186</b>	<b>89</b>	<b>74</b>	<b>54</b>	<b>15</b>	<b>362</b>	<b>163</b>	<b>1.009</b>
Bingos	66	161	89	74	54	15	292	163	914
Casinos	-	25	-	-	-	-	70	-	95
<b>Total</b>	<b>104</b>	<b>294</b>	<b>150</b>	<b>148</b>	<b>113</b>	<b>43</b>	<b>641</b>	<b>272</b>	<b>1.765</b>
Bingos	104	224	150	148	113	43	439	272	1.493
Casinos	-	70	-	-	-	-	202	-	272

FUENTE: Consejería de Gobernación

\*Existen autoprohibidos en el ámbito de toda la Comunidad de Andalucía, que ascienden a 4.242 personas en casinos y 5.473 en bingos.

### 15.2.16. Subvenciones concedidas a entidades privadas sin ánimo de lucro en zonas con especial problemática social según tipo de entidad por provincia. Año 2005 (euros)

	Almería	Cádiz	Córdoba	Granada	Huelva	Jaén	Málaga	Sevilla	Supraprovincial	Andalucía
Asociaciones de padres de alumnos	-	-	-	-	42.000	-	21.000	-	-	63.000
Asociaciones de vecinos	121.975	42.654	-	4.850	6.930	214.973	-	11.481	50.000	452.863
Asociaciones culturales	94.525	49.420	-	240.150	-	-	162.546	40.000	-	586.640
Asociaciones juveniles	-	53.300	69.918	9.000	81.900	-	16.500	26.500	-	257.118
Asociaciones para mujeres	10.000	-	-	25.068	-	4.100	22.418	82.800	100.000	244.386
Asociaciones para personas mayores	4.000	-	-	27.557	-	-	-	-	-	31.557
Otras asociaciones (deportivas, religiosas, drogodependencias, Cruz Roja, etc.)	284.625	343.540	453.882	170.600	346.591	50.001	264.448	729.320	757.914	3.400.921
<b>Total</b>	<b>515.125</b>	<b>488.913</b>	<b>523.800</b>	<b>477.225</b>	<b>477.421</b>	<b>269.074</b>	<b>486.911</b>	<b>890.101</b>	<b>907.914</b>	<b>5.036.486</b>

FUENTE: Consejería para la Igualdad y Bienestar Social

## 15.2.17. Beneficiarios de prestaciones económicas según tipo por provincia. Año 2005

(datos a diciembre)

	Almería	Cádiz	Córdoba	Granada	Huelva	Jaén	Málaga	Sevilla	Andalucía
<b>Prestaciones sociales y económicas de la LISMI<sup>a</sup></b>									
<b>Clase de prestación</b>									
Subsidio de garantía de ingresos mínimos	2.128	685	543	405	269	587	3.767	763	<b>9.147</b>
Subsidio por ayuda de tercera persona	262	168	134	58	37	75	531	174	<b>1.439</b>
Subsidio de movilidad y compensación por gastos de transporte	138	107	54	52	10	27	148	58	<b>594</b>
Asistencia sanitaria y prestación farmacéutica	233	157	52	349	46	67	661	91	<b>1.656</b>
<b>Total<sup>b</sup></b>	<b>2.356</b>	<b>871</b>	<b>626</b>	<b>744</b>	<b>321</b>	<b>669</b>	<b>4.302</b>	<b>925</b>	<b>10.814</b>
<b>Tipo de minusvalía</b>									
Físicos	1.726	398	341	478	154	263	3.421	602	<b>7.383</b>
Psíquicos	327	373	213	206	106	187	657	307	<b>2.376</b>
Sensoriales	303	100	72	60	61	219	224	16	<b>1.055</b>
<b>Total</b>	<b>2.356</b>	<b>871</b>	<b>626</b>	<b>744</b>	<b>321</b>	<b>669</b>	<b>4.302</b>	<b>925</b>	<b>10.814</b>
<b>Pensiones asistenciales (FAS)<sup>c</sup></b>									
<b>Clase de pensión</b>									
Ancianidad	175	498	267	234	130	139	429	453	<b>2.325</b>
Enfermedad	606	3.048	975	902	637	700	1.021	3.262	<b>11.151</b>
<b>Total</b>	<b>781</b>	<b>3.546</b>	<b>1.242</b>	<b>1.136</b>	<b>767</b>	<b>839</b>	<b>1.450</b>	<b>3.715</b>	<b>13.476</b>
<b>Pensiones no contributivas</b>									
<b>Clase de pensión</b>									
Por invalidez	3.016	9.444	4.037	4.600	3.384	2.863	9.333	10.089	<b>46.766</b>
Por jubilación	3.848	9.876	6.059	5.499	4.333	5.554	12.579	15.278	<b>63.026</b>
<b>Total</b>	<b>6.864</b>	<b>19.320</b>	<b>10.096</b>	<b>10.099</b>	<b>7.717</b>	<b>8.417</b>	<b>21.912</b>	<b>25.367</b>	<b>109.792</b>

FUENTE: Consejería para la Igualdad y Bienestar Social.

<sup>a</sup>Prestaciones socioeconómicas para minusválidos.

<sup>b</sup>Los totales no coinciden, ya que un mismo beneficiario puede percibir más de un tipo de prestación.

<sup>c</sup>Beneficiarios por ancianidad o enfermedad del Fondo de Asistencia Social, reguladas por el R.D. 2620/81.

## 15. Servicios sociales y protección social

### 15.2.18. Beneficiarios de pensiones no contributivas según tipo y cuantía de la prestación por provincia. Año 2005 (datos a diciembre)

	Almería	Cádiz	Córdoba	Granada	Huelva	Jaén	Málaga	Sevilla	Andalucía
<b>Por jubilación</b>									
De 72,20 €	337	604	403	472	287	328	761	1.002	<b>4.194</b>
De 72,21 a 144,40 €	75	241	144	113	77	135	250	370	<b>1.405</b>
De 144,41 a 216,60 €	138	424	257	188	148	234	506	649	<b>2.544</b>
De 216,61 a 288,78 €	502	1.343	1.404	773	614	1.179	2.088	2.175	<b>10.078</b>
De 288,79 €	2.796	7.264	3.851	3.953	3.207	3.678	8.974	11.082	<b>44.805</b>
<b>Total</b>	<b>3.848</b>	<b>9.876</b>	<b>6.059</b>	<b>5.499</b>	<b>4.333</b>	<b>5.554</b>	<b>12.579</b>	<b>15.278</b>	<b>63.026</b>
<b>Por invalidez</b>									
De 72,20 €	46	116	34	48	44	40	169	100	<b>597</b>
De 72,21 a 144,40 €	56	125	58	65	36	34	141	118	<b>633</b>
De 144,41 a 216,60 €	98	234	88	137	99	62	250	312	<b>1.280</b>
De 216,61 a 288,78 €	397	1.130	645	648	485	537	1.325	1.291	<b>6.458</b>
De 288,79 €	2.419	7.839	3.212	3.702	2.720	2.190	7.448	8.268	<b>37.798</b>
<b>Total</b>	<b>3.016</b>	<b>9.444</b>	<b>4.037</b>	<b>4.600</b>	<b>3.384</b>	<b>2.863</b>	<b>9.333</b>	<b>10.089</b>	<b>46.766</b>

FUENTE: Consejería para la Igualdad y Bienestar Social

### 15.2.19.G. Beneficiarios de pensiones no contributivas según sexo y cuantía de la pensión en Andalucía. Año 2005 (datos a diciembre)

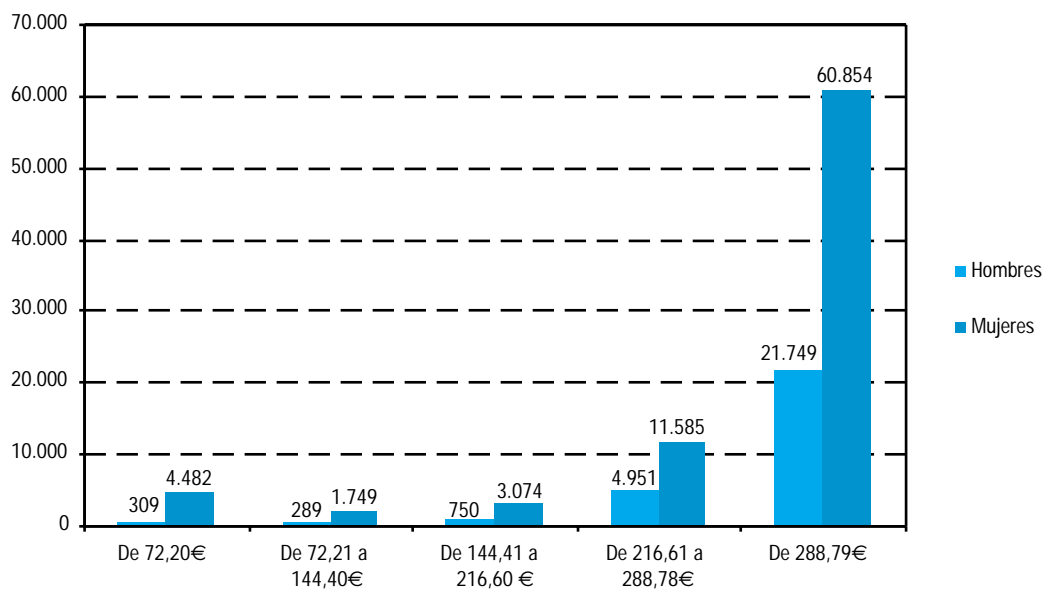

FUENTE: Consejería para la Igualdad y Bienestar Social

## 15.2.20. Importe total anual de las prestaciones económicas según tipo por provincia. Año 2005

(euros)

	Almería	Cádiz	Córdoba	Granada	Huelva	Jaén	Málaga	Sevilla	Andalucía
Prestaciones sociales y económicas de la LISMI	5.003.167	1.731.950	1.356.977	981.381	661.952	1.392.564	9.085.786	1.901.984	<b>22.115.760</b>
Pensiones asistenciales (FAS)	1.725.938	7.785.530	2.725.204	2.514.801	1.673.936	1.895.729	3.145.711	8.141.744	<b>29.608.593</b>
Pensiones no contributivas	27.740.182	78.559.968	41.030.676	41.264.840	31.148.796	33.507.835	90.794.441	102.970.022	<b>447.016.761</b>
Ayudas sociales de carácter extraordinario	2.588.415	4.506.264	2.077.314	1.911.455	1.358.989	1.703.890	5.529.179	5.188.825	<b>24.864.331</b>
<b>Total</b>	<b>37.057.702</b>	<b>92.583.712</b>	<b>47.190.172</b>	<b>46.672.477</b>	<b>34.843.674</b>	<b>38.500.018</b>	<b>108.555.116</b>	<b>118.202.575</b>	<b>523.605.446</b>

FUENTE: Consejería para la Igualdad y Bienestar Social

## 15.2.21. Importe total anual de las ayudas económicas según tipo por provincia. Año 2005<sup>a</sup>

(euros)

	Almería	Cádiz	Córdoba	Granada	Huelva	Jaén	Málaga	Sevilla	Andalucía	Supraprovincial
<b>Ayudas a instituciones públicas</b>										
Primera infancia	1.640.719	285.000	300.117	767.262	365.516	375.516	777.746	1.265.574	<b>5.777.450</b>	-
Personas mayores	479.333	455.654	362.931	356.548	465.201	380.701	305.251	663.511	<b>5.529.797</b>	2.060.667
Personas con discapacidad <sup>b</sup>	68.000	379.000	38.030	243.384	111.507	267.204	139.980	1.033.909	<b>2.642.426</b>	361.412
Otros sectores-voluntariado social <sup>c</sup>	7.373	14.996	9.478	11.972	25.063	19.995	19.995	29.215	<b>138.088</b>	-
<b>Total</b>	<b>2.195.425</b>	<b>1.134.650</b>	<b>710.556</b>	<b>1.379.166</b>	<b>967.287</b>	<b>1.043.416</b>	<b>1.242.972</b>	<b>2.992.210</b>	<b>14.087.761</b>	<b>2.422.079</b>
<b>Ayudas a instituciones privadas</b>										
Primera infancia	304.031	138.000	46.683	155.102	142.235	35.969	-	160.000	<b>982.020</b>	-
Personas mayores	234.046	415.680	345.588	257.050	309.576	227.007	351.239	1.049.364	<b>4.729.155</b>	1.539.605
Personas con discapacidad <sup>b</sup>	1.455.604	955.166	940.155	164.215	858.773	905.957	1.474.606	1.337.324	<b>13.308.013</b>	5.216.213
Otros sectores-voluntariado social	25.000	119.143	38.000	30.000	40.190	25.000	53.400	58.557	<b>714.681</b>	325.390
<b>Total</b>	<b>2.018.681</b>	<b>1.627.989</b>	<b>1.370.426</b>	<b>606.367</b>	<b>1.350.773</b>	<b>1.193.933</b>	<b>1.879.245</b>	<b>2.605.245</b>	<b>19.733.868</b>	<b>7.081.208</b>
<b>Ayudas individuales</b>										
Personas mayores	124.800	169.600	170.649	391.004	132.800	330.692	359.246	359.982	<b>2.038.773</b>	-
Personas con discapacidad	123.904	348.630	339.226	292.437	137.718	308.020	560.225	742.788	<b>2.852.947</b>	-
<b>Total</b>	<b>248.704</b>	<b>518.230</b>	<b>509.875</b>	<b>683.441</b>	<b>270.518</b>	<b>638.712</b>	<b>919.471</b>	<b>1.102.770</b>	<b>4.891.720</b>	-

FUENTE: Consejería para la Igualdad y Bienestar Social

<sup>a</sup>Se incluyen las subvenciones destinadas a la eliminación de las barreras arquitectónicas y urbanísticas.

<sup>b</sup>Se incluye a las personas con movilidad reducida.

<sup>c</sup>El dato para Supraprovincial corresponde a Universidades.



## 16. Cultura



# Índice del capítulo 16

Fuentes y metodología .....	583
Conceptos y definiciones .....	585
<b>16.1. Equipamiento y patrimonio cultural .....</b>	<b>587</b>
16.1.1. Archivos según institución que los gestiona y tipo por provincia. Año 2005 .....	587
16.1.2. Bibliotecas y puntos de servicio según tipo, servicios de internet y visitantes. Año 2004 .....	588
16.1.3. Fondos existentes en las bibliotecas según clase. Año 2004 .....	588
16.1.4. Fondos existentes en la Biblioteca de Andalucía. Año 2005 .....	589
16.1.5. Bibliotecas públicas provinciales y fondos existentes en las mismas por provincia. Año 2005 .....	589
16.1.6. Bibliotecas públicas municipales y fondos existentes en las mismas por provincia. Año 2004 .....	590
16.1.7.G. Dotación de bibliotecas públicas provinciales y municipales por habitante y provincia. Año 2004 .....	590
16.1.8. Bienes inmuebles sometidos a algún régimen de protección legal según interés cultural por provincia. Año 2005 .....	591
16.1.9. Bienes muebles sometidos a algún régimen de protección legal según interés cultural por provincia. Año 2005 .....	592
<b>16.2. Producción cultural .....</b>	<b>593</b>
16.2.1. Producción editorial según tipo por provincia. Año 2005 .....	593
16.2.2. Libros y folletos editados por provincia. Año 2005 .....	594
<b>16.3. Actividades culturales .....</b>	<b>595</b>
16.3.1. Servicios y actividades realizadas en el sistema andaluz de archivos por provincia. Año 2005 .....	595
16.3.2. Visitantes y servicios en las bibliotecas públicas provinciales por provincia. Año 2005 .....	596
16.3.3. Visitantes y servicios en las bibliotecas públicas municipales por provincia. Año 2005 .....	596
16.3.4.G. Distribución de los visitantes en bibliotecas públicas por provincia. Año 2005 .....	597
16.3.5. Usuarios y actividades realizadas en los centros de la Consejería de Cultura por provincia. Año 2005 .....	598
16.3.6.G. Evolución de los visitantes a museos y a zonas y conjuntos arqueológicos y monumentales en Andalucía. Años 1991-2005 .....	599
16.3.7. Visitantes a museos y a zonas y conjuntos arqueológicos y monumentales por provincia. Año 2005 .....	600



# Fuentes y metodología

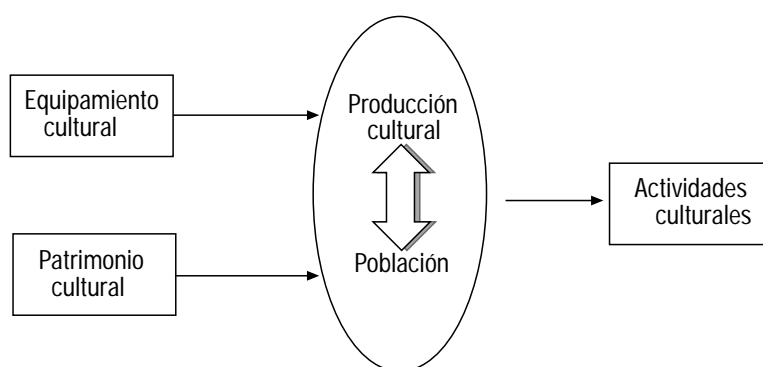

## Consejería de Cultura

La unidad estadística de esta consejería proporciona, de acuerdo con el Plan Estadístico de Andalucía, estadísticas que permiten conocer, en lo que a equipamiento cultural se refiere, las características principales de las bibliotecas, archivos, museos, conjuntos monumentales así como los servicios que se prestan.

En lo que respecta a actividades culturales, produce estadísticas que permiten conocer las características fundamentales de utilización de los equipamientos culturales y de las actividades que en ellos se desarrollan, así como los grados de accesibilidad, cobertura y frecuencia de uso de los mismos.

## Estadística de bibliotecas. INE

La Estadística de bibliotecas, realizada por el INE desde 1960, tiene como objetivos: proporcionar información relativa al equipamiento físico y humano de las bibliotecas, medir las variaciones bienales que se producen en la actividad de las bibliotecas, evaluar la financiación que se destina a dicha actividad y facilitar la comparabilidad internacional.

A partir del año 2002 se introducen algunos cambios, tales como la utilización de una nueva definición de biblioteca basada en la Norma ISO 2789, se establece una nueva clasificación de los tipos de bibliotecas y se profundiza en la investigación de la implantación de las tecnologías de la información y la comunicación en las bibliotecas.

Esta investigación se realiza bianualmente y su ámbito se extiende a todas las bibliotecas instaladas en territorio español, cualquiera que sea su dependencia administrativa, excepto las privadas cuya utilización no esté permitida al público. No se incluyen las bibliotecas escolares. La información es relativa al año natural, aunque algunas características vienen referidas a 31 de diciembre del año investigado.

## Estadística de la producción editorial. INE

Es una estadística realizada por el INE desde 1965, llevándose a cabo en la actualidad con periodicidad anual, que abarca las publicaciones no periódicas impresas y editadas en el país y puestas a disposición del público, es decir, de carácter exclusivamente comercial, para lo que ha sido necesario la concesión del correspondiente ISBN. Se excluyen las publicaciones editadas con fines publicitarios, prospectos, horarios, tarifas, guías telefónicas, programas de espectáculos, exposiciones o ferias, estatutos y balances de sociedades, partituras, y la producción cartográfica con excepción de los atlas.

Los datos primarios para la realización de esta estadística se toman directamente de los libros entregados en la Sección de Depósito Legal del Departamento de Adquisiciones de la Biblioteca Nacional, así como de la documentación que los acompaña; impreso de solicitud del número de Depósito Legal y para los libros sujetos a la consignación del ISBN, la ficha de solicitud del mismo.

Para evitar la confusión que puede producir el disponer de distintos resultados sobre la misma materia hay que aclarar que, si la fuente es el Depósito Legal, se contabilizan los

depositados en él, independientemente de su destino y si la fuente es la Agencia del ISBN, se contabilizan sólo aquellos títulos que se van a comercializar.

# Conceptos y definiciones

## 16.1. Equipamiento y patrimonio cultural

### Archivos

#### Archivo

Conjunto orgánico de documentos, o la agrupación de varios de ellos, conservados total o parcialmente por personas públicas o privadas con fines de gestión, defensa de derechos, información, investigación y cultura.

Reciben también el nombre de archivo las instituciones donde se conservan, ordenan o difunden conjuntos orgánicos de documentos.

Se entiende por archivo de uso público de Andalucía todos los de competencia autonómica, tanto los de titularidad pública como privada, que reciban de los poderes públicos subvenciones o ayudas en cuantía superior a la mitad de su presupuesto ordinario o disfruten de beneficios fiscales.

#### Archivos de institución estatal

Son aquellos cuya titularidad corresponde a la Subdirección General de Archivos Estatales del Ministerio de Educación, Cultura y Deporte, excepto el Archivo General de la Administración de Alcalá de Henares que, aunque también es de titularidad del Ministerio, está incluido en la Administración central.

### Bibliotecas

#### Biblioteca

Se considera como biblioteca a la unidad administrativa, es decir, a toda biblioteca independiente o grupo de bibliotecas que tengan una misma dirección o una administración única.

Punto de servicio es toda biblioteca que preste servicios a los usuarios, tanto si es independiente como si forma parte de un grupo de bibliotecas que constituyen una unidad administrativa. Se deben contabilizar los puntos de servicios fijos y móviles.

#### Biblioteca nacional

Reúne, cataloga y conserva los fondos bibliográficos, impresos, manuscritos y no librarios recogidos en cualquier

soporte material y en las lenguas cooficiales y dialectos españoles. Tiene establecido por ley el Depósito Legal de todo el territorio nacional.

#### Bibliotecas centrales de comunidades autónomas

Son las que sirven a una determinada Comunidad Autónoma y realizan funciones de biblioteca nacional dentro de su ámbito territorial. Algunas de ellas prestan servicios de biblioteca pública.

#### Bibliotecas públicas

Son aquellas que disponen de una colección de fondos de carácter general, ofrecen servicios informativos de tipo cultural, educativo, recreativo y social y son accesibles a todos los ciudadanos; ofrecen los servicios de préstamo y consulta de documentos de forma libre y gratuita, aunque por razones de seguridad y conservación se puede limitar el acceso.

#### Bibliotecas para grupos específicos de usuarios (no especializados)

Son las que tienen una colección de carácter general y ofrecen sus servicios exclusivamente a determinadas categorías de usuarios como presos, pacientes de hospitales, empleados de una empresa, soldados, etc.

#### Bibliotecas de instituciones de enseñanza superior

Son aquellas que ofrecen sus servicios a los estudiantes y a la plantilla académica y profesional de la universidad y de otras instituciones de educación de nivel superior; también puede dar servicio al público en general.

#### Bibliotecas especializadas

Son las que poseen una colección de fondos que versa sobre una disciplina o campo específico del conocimiento. Se clasifican según la institución de la que dependen en bibliotecas de instituciones religiosas, de la Administración, de centros de investigación, de asociaciones y colegios profesionales, de empresas o firmas comerciales, de archivos y museos, de centros sanitarios y otras bibliotecas especializadas.

## Patrimonio histórico

### Bien de Interés Cultural (BIC)

Aquellos bienes muebles o inmuebles, pertenecientes al Patrimonio Histórico Andaluz, que son objeto de protección y tutela mediante su declaración como Bien de Interés Cultural (BIC), de acuerdo con el procedimiento previsto en la legislación vigente.

Los bienes muebles integrantes del Patrimonio Histórico Andaluz podrán ser inscritos en el Catálogo General del Patrimonio Histórico Andaluz o declarados Bien de Interés Cultural. Los bienes muebles incluidos de forma expresa en la inscripción específica de un inmueble en el Catálogo General del Patrimonio Histórico Andaluz o sean declarados Bien de Interés Cultural, son inseparables del inmueble del que forman parte.

Los bienes inmuebles pueden ser objeto de inscripción específica en el Catálogo General del Patrimonio Histórico Andaluz o declarados Bien de Interés Cultural.

### Catálogo General del Patrimonio Histórico Andaluz

Es el instrumento administrativo en el que se inscriben, describen y, en su caso, regulan y tutelan, particularizadamente, los bienes integrantes del patrimonio histórico andaluz.

### Conjunto histórico

Agrupaciones homogéneas de construcciones urbanas o rurales que sobresalgan por su interés histórico, arqueológico, artístico, científico, social o técnico, con coherencia suficiente para constituir unidades susceptibles de clara delimitación.

### Expediente incoado

Acto administrativo por el que se inicia el expediente para la declaración de Bien de Interés Cultural o inscripción específica en el Catálogo General del Patrimonio Histórico Andaluz. La incoación del expediente supone la aplicación provisional del mismo régimen de protección previsto para los bienes ya declarados o inscritos.

### Jardín histórico

Jardín de destacado interés por razón de su origen, su historia o su valor estético, sensorial o botánico.

### Lugares de interés etnológico

Aquellos parajes naturales, construcciones o instalaciones vinculados a formas de vida, cultura y actividades tradicionales del pueblo andaluz, que merezcan ser preservados por su valor etnológico.

### Monumentos

Edificios y estructuras de relevante interés histórico, arqueológico, artístico, etnológico, científico, social o técnico, con inclusión de los muebles, instalaciones y accesorios que expresamente se señalen.

## Patrimonio histórico andaluz

Está integrado por los inmuebles y objetos muebles de interés artístico, histórico, paleontológico, arqueológico, etnográfico, científico o técnico, que se encuentren en Andalucía. También forman parte del mismo el patrimonio documental y bibliográfico, los yacimientos y zonas arqueológicas, así como los sitios naturales, jardines y parques, que tengan valor artístico, histórico o antropológico.

### Sitio histórico

Lugares susceptibles de delimitación espacial unitaria que tengan un interés destacado bajo el aspecto histórico, arqueológico, artístico, científico, social o técnico.

### Zona arqueológica

Aquellos espacios claramente delimitados en los que se haya comprobado la existencia de restos arqueológicos de interés.

## 16.2 Producción cultural

### Folleto

Publicación de las mismas características que el libro, de 49 páginas o menos.

### Libro

Publicación impresa no periódica que consta como mínimo de 49 páginas, sin contar las de cubierta, editada en el país y puesta a disposición del público.

## 16.3 Actividades culturales

### Actividades culturales

Exposiciones, cursos, conferencias, presentación de libros, organizados por los propios centros o cualquier organismo, o empresa en las instituciones culturales dependientes de la Consejería de Cultura.

### Museos

Instituciones de carácter permanente, abiertas al público, y orientadas al interés general de la comunidad, que recogen, adquieren, ordenan, conservan, estudian y exhiben de forma científica, didáctica y estética, conjuntos de bienes muebles de valor cultural, testimonios de la actividad del hombre y su entorno natural, con fines de investigación, educación, disfrute y promoción científica y cultural.

### Abreviaturas

BIC: Bien de Interés Cultural.

IGMB: Inventario General de Bienes Muebles.



## 16. Cultura

### 16.1. Equipamiento y patrimonio cultural

#### 16.1.1. Archivos según institución que los gestiona y tipo por provincia. Año 2005<sup>a</sup>

	Almería	Cádiz	Córdoba	Granada	Huelva	Jaén	Málaga	Sevilla	Andalucía
<b>De titularidad autonómica</b>									
Archivo General de Andalucía	-	-	-	-	-	-	-	1	<b>1</b>
Centrales de las Consejerías	-	-	-	-	-	-	-	14	<b>14</b>
Centrales de Empresas Públicas	-	-	-	1	-	-	4	10	<b>15</b>
Centrales de Organismos Autónomos	-	-	-	1	-	-	1	6	<b>8</b>
De las Delegaciones y Gerencias Provinciales	15	12	12	14	13	12	11	26	<b>115</b>
De las Delegaciones y Gerencias Provinciales Autonómicas	-	-	-	-	-	-	3	-	<b>3</b>
De Órganos Estatutarios	-	-	-	1	-	-	-	3	<b>4</b>
Otros archivos autonómicos <sup>b</sup>	19	6	6	10	20	48	7	9	<b>125</b>
<b>De titularidad estatal y gestión autonómica</b>									
Históricos Provinciales	1	1	1	1	1	1	1	1	<b>8</b>
Real Chancillería de Granada	-	-	-	1	-	-	-	-	<b>1</b>
Otros de titularidad estatal y gestión autonómica	3	2	3	8	3	3	4	3	<b>29</b>
<b>De administración local</b>									
Diputación Provincial	1	1	1	1	1	1	1	1	<b>8</b>
Municipales	103	51	78	169	80	95	98	102	<b>776</b>
<b>Universitarios<sup>c</sup></b>	2	14	2	1	2	1	2	3	<b>27</b>
<b>De administración corporativa<sup>d</sup></b>	6	11	8	5	11	6	22	25	<b>94</b>
<b>De administración estatal</b>	6	10	1	16	20	-	14	52	<b>119</b>
<b>De administración privada</b>	13	10	12	4	4	2	56	55	<b>156</b>
<b>Total</b>	<b>169</b>	<b>118</b>	<b>124</b>	<b>233</b>	<b>155</b>	<b>169</b>	<b>224</b>	<b>311</b>	<b>1.503</b>

FUENTE: Consejería de Cultura. Archivo General de Andalucía. Cénsara. WEB

<sup>a</sup>Cénsara: base de datos del Censo de Archivos Andaluces que en un principio contemplaba únicamente los archivos incluidos en el Sistema Andaluz de Archivos, pero posteriormente ha ampliado el marco a todos los archivos andaluces, aunque no formen parte de dicho Sistema. Actualmente está en proceso de depuración.

<sup>b</sup>Incluye: Archivos de Institutos de Enseñanza Secundaria, de Colegios de Educación Infantil y Primaria, de Escuelas de Artes,...

<sup>c</sup>La diferencia manifestada en la provincia de Cádiz con respecto al resto de provincias andaluzas para archivos universitarios es debida a que en el caso de esta provincia están incorporados en el registro de Cénsara los archivos de facultades y escuelas universitarias. En ediciones posteriores se incluirá esta misma información para el resto de provincias, conforme vaya completándose esta fuente (Cénsara).

<sup>d</sup>Uno de estos archivos, correspondiente a la provincia de Málaga, está incluido también dentro del subsistema estatal.

## 16.1.2. Bibliotecas y puntos de servicio según tipo, servicios de internet y visitantes. Año 2004

	Andalucía	España
<b>Bibliotecas</b>		
Nacional	-	1
Centrales de comunidades autónomas	1	12
Públicas	645	4.043
Para grupos específicos de usuarios (no especializadas)	49	414
De instituciones de enseñanza superior	54	338
Especializadas	164	1.777
<b>Total</b>	<b>913</b>	<b>6.585</b>
<b>Puntos de servicio</b>		
Nacional	-	2
Centrales de comunidades autónomas	1	18
Públicas	742	4.812
Para grupos específicos de usuarios (no especializadas)	53	486
De instituciones de enseñanza superior	119	824
Especializadas	174	1.957
<b>Total</b>	<b>1.089</b>	<b>8.099</b>
<b>Bibliotecas que disponen de acceso a Internet</b>	<b>593</b>	<b>4.809</b>
<b>Ordenadores y terminales con acceso a Internet de uso público</b>	<b>2.898</b>	<b>20.887</b>
<b>Visitantes</b>	<b>23.089.594</b>	<b>186.172.942</b>

FUENTE: INE. Estadística de bibliotecas

## 16.1.3. Fondos existentes en las bibliotecas según clase. Año 2004

	Andalucía	España
Libros y folletos	13.189.290	132.144.564
Publicaciones periódicas encuadradas	545.325	10.765.393
Manuscritos y documentos	12.872	1.091.217
Documentos sonoros	188.806	4.124.647
Documentos audiovisuales	247.670	4.076.727
Documentos electrónicos	1.019.926	8.555.065
Microformas	416.111	9.803.498
Documentos cartográficos	40.040	1.493.423
Documentos de música impresa	14.261	916.274
Documentos gráficos	223.232	11.264.798
Otros documentos	205.348	17.222.462

FUENTE: INE. Estadística de bibliotecas

## 16.1.4. Fondos existentes en la Biblioteca de Andalucía. Año 2005

Granada

Libros	142.245
Manuscritos	36
Documentos cartográficos <sup>a</sup>	4.506
Documentos gráficos <sup>b</sup>	72.677
Microformas	3.051
Documentos sonoros <sup>c</sup>	10.268
Documentos audiovisuales <sup>d</sup>	729
Documentos electrónicos <sup>e</sup>	2.062
Música impresa	65
Publicaciones periódicas (Nº títulos en curso de recepción) <sup>f</sup>	4.682

FUENTE: Consejería de Cultura

<sup>a</sup>Incluye mapas bi y tridimensionales, globos terráqueos, planos, modelos topográficos, representaciones aéreas.

<sup>b</sup>Incluye impresos artísticos, originales artísticos, reproducciones artísticas, fotografías, carteles, grabados, láminas, posters y dibujos técnicos.

<sup>c</sup>Incluye discos de vinilo, discos compactos, cintas magnetofónicas, casetes.

<sup>d</sup>Incluye diapositivas, grabaciones de vídeo (discos, láser-disc y DVD-vídeo), películas cinematográficas y transparencias de retroproyector.

<sup>e</sup>Incluye disquetes, CD-ROM y DVD; e-books (títulos y suscripciones); bases de datos disponibles en soporte físico como en red local o a través de internet (no gratuitas).

<sup>f</sup>Incluye periódicos y revistas. Se refiere al nº de títulos distintos de los que se han recibido números o fascículos durante el año de referencia, no al nº de números o fascículos recibidos de cada título.

## 16.1.5. Bibliotecas públicas provinciales y fondos existentes en las mismas por provincia. Año 2005

	Almería	Cádiz	Córdoba	Granada	Huelva	Jaén	Málaga	Sevilla	Andalucía <sup>g</sup>
<b>Nº de bibliotecas públicas provinciales</b>	1	1	1	1	1	1	1	1	<b>8</b>
<b>Fondos</b>									
Libros	61.358	100.451	118.022	89.145	85.102	119.437	102.612	127.830	<b>803.957</b>
Manuscritos	4	164	678	-	..	27	32	-	<b>905</b>
Documentos cartográficos <sup>a</sup>	1.298	1.057	193	33	211	76	31	32	<b>2.931</b>
Documentos gráficos <sup>b</sup>	547	-	736	1.145	..	3.816	7.906	405	<b>14.555</b>
Microformas	-	-	202	-	..	-	-	-	<b>202</b>
Documentos sonoros <sup>c</sup>	3.196	5.599	8.575	5.930	4.317	7.136	1.781	3.758	<b>40.292</b>
Documentos audiovisuales <sup>d</sup>	11.405	11.391	4.910	5.932	7.117	24.257	6.306	15.648	<b>86.966</b>
Documentos electrónicos <sup>e</sup>	914	1.922	2.066	1.531	1.539	1.048	872	1.609	<b>11.501</b>
Música impresa	59	71	48	127	33	98	9	140	<b>585</b>
Publicaciones periódicas (Nº títulos en curso de recepción) <sup>f</sup>	160	277	888	499	226	319	479	582	<b>3.430</b>

FUENTE: Consejería de Cultura

<sup>a</sup>Incluye mapas bi y tridimensionales, globos terráqueos, planos, modelos topográficos, representaciones aéreas.

<sup>b</sup>Incluye impresos artísticos, originales artísticos, reproducciones artísticas, fotografías, carteles, grabados, láminas, posters y dibujos técnicos.

<sup>c</sup>Incluye discos de vinilo, discos compactos, cintas magnetofónicas, casetes.

<sup>d</sup>Incluye diapositivas, grabaciones de vídeo (discos, láser-disc y DVD-vídeo), películas cinematográficas y transparencias de retroproyector.

<sup>e</sup>Incluye disquetes, CD-ROM y DVD; e-books (títulos y suscripciones); bases de datos disponibles en soporte físico como en red local o a través de internet (no gratuitas).

<sup>f</sup>Incluye periódicos y revistas. Se refiere al nº de títulos distintos de los que se han recibido números o fascículos durante el año de referencia, no al nº de números

<sup>g</sup>fascículos recibidos de cada título.

<sup>g</sup>No considerados los datos relativos a manuscritos, documentos gráficos y microformas de la Bibliotecas Pública Provincial de Huelva. Información no disponible.

**16.1.6. Bibliotecas públicas municipales y fondos existentes en las mismas por provincia. Año 2004**

	Almería	Cádiz	Córdoba	Granada	Huelva	Jaén	Málaga	Sevilla	Andalucía
<b>Nº de bibliotecas públicas municipales<sup>a</sup></b>	82	71	88	108	69	80	137	121	<b>756</b>
<b>Fondos<sup>b</sup></b>									
Libros	589.753	693.803	735.669	668.486	364.076	522.588	962.363	861.398	<b>5.398.136</b>
Publicaciones periódicas (Nº títulos en curso)	1.362	1.941	1.694	1.607	890	941	3.737	2.071	<b>14.243</b>

FUENTE: Consejería de Cultura

<sup>a</sup>Número de bibliotecas públicas municipales (puntos de servicio) abiertas al público durante algún periodo de 2004, según consta en la Unidad Estadística de la Consejería de Cultura.

<sup>b</sup>Información elaborada a partir de los cuestionarios cumplimentados por las bibliotecas públicas municipales. El nivel de respuesta ha sido el siguiente: Almería, 100%; Cádiz, 78,87%; Córdoba, 93,18%; Granada, 78,70%; Huelva, 73,91%; Jaén, 82,50%; Málaga, 93,43%; Sevilla, 76,86%; Andalucía, 85,05%.

**16.1.7.G. Dotación de bibliotecas públicas provinciales y municipales por habitante y provincia. Año 2004**  
(nº de bibliotecas por 100.000 habitantes)

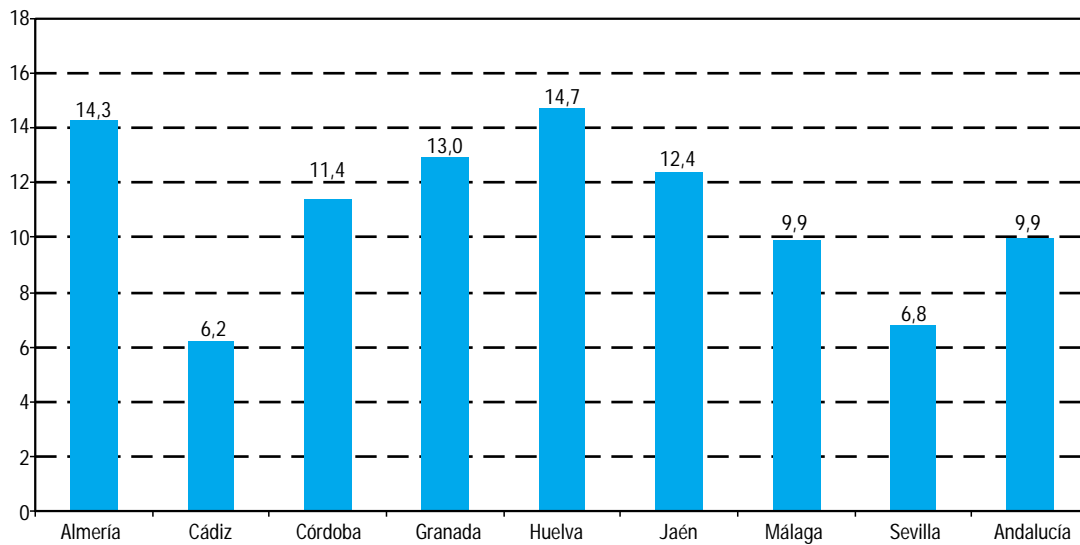

FUENTE: Consejería de Cultura

**16.1.8. Bienes inmuebles sometidos a algún régimen de protección legal según interés cultural por provincia.**  
**Año 2005\*** (datos a 31 de diciembre)

	Almería	Cádiz	Córdoba	Granada	Huelva	Jaén	Málaga	Sevilla	Andalucía
<b>Declarados como Bienes de Interés Cultural</b>									
Monumentos	188	266	189	221	68	243	220	252	<b>1.647</b>
Conjuntos históricos	3	25	10	13	23	13	9	15	<b>111</b>
Zonas arqueológicas	14	8	8	14	6	3	18	14	<b>85</b>
Sitios históricos	-	-	-	-	49	-	-	-	<b>49</b>
Jardines históricos	-	-	3	4	-	-	3	3	<b>13</b>
<b>Total</b>	<b>205</b>	<b>299</b>	<b>210</b>	<b>252</b>	<b>146</b>	<b>259</b>	<b>250</b>	<b>284</b>	<b>1.905</b>
<b>Expedientes incoados para declaración como Bienes de Interés Cultural</b>									
Monumentos	16	18	18	34	19	24	24	14	<b>167</b>
Conjuntos históricos	-	1	1	3	-	13	3	1	<b>22</b>
Zonas arqueológicas	11	1	2	11	3	2	28	4	<b>62</b>
Sitios históricos	-	-	1	37	2	-	1	1	<b>42</b>
<b>Total</b>	<b>27</b>	<b>20</b>	<b>22</b>	<b>85</b>	<b>24</b>	<b>39</b>	<b>56</b>	<b>20</b>	<b>293</b>
<b>Con expedientes incoados para su inscripción en el Catálogo General del Patrimonio Histórico Andaluz</b>									
Genérica	-	1	-	6	1	1	4	-	<b>13</b>
Genérica colectiva	2	5	3	-	5	-	4	66	<b>85</b>
Monumentos	-	2	-	2	1	-	1	1	<b>7</b>
Zonas arqueológicas	2	-	-	1	-	-	-	-	<b>3</b>
<b>Total</b>	<b>4</b>	<b>8</b>	<b>3</b>	<b>9</b>	<b>7</b>	<b>1</b>	<b>9</b>	<b>67</b>	<b>108</b>
<b>Inscritos en el Catálogo General del Patrimonio Histórico Andaluz</b>									
Genérica	8	2	20	1	13	12	9	11	<b>76</b>
Genérica colectiva	237	31	141	1	58	65	3	3	<b>539</b>
Monumentos	4	4	9	2	1	1	1	6	<b>28</b>
Zonas arqueológicas	4	1	2	2	4	4	1	-	<b>18</b>
Sitios históricos	-	2	-	-	-	-	-	-	<b>2</b>
Lugares de interés etnológico	-	4	-	1	1	2	-	3	<b>11</b>
<b>Total</b>	<b>253</b>	<b>44</b>	<b>172</b>	<b>7</b>	<b>77</b>	<b>84</b>	<b>14</b>	<b>23</b>	<b>674</b>
<b>Total bienes inmuebles protegidos</b>	<b>489</b>	<b>371</b>	<b>407</b>	<b>353</b>	<b>254</b>	<b>383</b>	<b>329</b>	<b>394</b>	<b>2.980</b>

FUENTE: Consejería de Cultura.

\*En los últimos años se han realizado revisiones de los expedientes por el que, en algunos casos, varios bienes inmuebles se han agregado formando un único bien, y viceversa, por tanto, esta serie no es comparable con las obtenidas en años anteriores. Tan pronto finalice el proceso de revisión, se podrán obtener las series

## 16. Cultura

### 16.1.9. Bienes muebles sometidos a algún régimen de protección legal según interés cultural por provincia. Años 2005<sup>ab</sup> (datos a 31 de diciembre)

	Almería	Cádiz	Córdoba	Granada	Huelva	Jaén	Málaga	Sevilla	Andalucía
<b>No vinculados con el inmueble</b>									
Declarados como Bienes de Interés Cultural (BIC)	45	1	38	-	-	2.691	6	44	<b>2.825</b>
Incoados para declaración como BIC	798	5	19	5	-	-	10	116	<b>953</b>
Incluidos en el Inventario General de Bienes Muebles (IGBM)	1.183	21	87	18	-	-	45	143	<b>1.497</b>
Incoados para inclusión en el IGBM	-	2	10	4	-	-	-	10	<b>26</b>
Inscritos en Catálogo General del Patrimonio Histórico Andaluz	-	-	-	45	-	-	-	-	<b>45</b>
Incoados para su inscripción en el Catálogo General del Patrimonio Histórico Andaluz	1	8	23	-	8	2	-	1	<b>43</b>
<b>Subtotal</b>	<b>2.027</b>	<b>37</b>	<b>177</b>	<b>72</b>	<b>8</b>	<b>2.693</b>	<b>61</b>	<b>314</b>	<b>5.389</b>
<b>Vinculados con el inmueble</b>									
Declarados como Bienes de Interés Cultural (BIC)	10	546	2.539	184	694	-	47	562	<b>4.582</b>
Incoados para declaración como BIC	-	61	-	23	-	-	14	1	<b>99</b>
Inscritos en Catálogo General del Patrimonio Histórico Andaluz	6	2.263	228	7	5	76	21	97	<b>2.703</b>
Incoados para su inscripción en el Catálogo General del Patrimonio Histórico Andaluz	-	1	-	65	-	-	7	1	<b>74</b>
<b>Subtotal</b>	<b>16</b>	<b>2.871</b>	<b>2.767</b>	<b>279</b>	<b>699</b>	<b>76</b>	<b>89</b>	<b>661</b>	<b>7.458</b>
<b>Total bienes muebles protegidos</b>	<b>2.043</b>	<b>2.908</b>	<b>2.944</b>	<b>351</b>	<b>707</b>	<b>2.769</b>	<b>150</b>	<b>975</b>	<b>12.847</b>

FUENTE: Consejería de Cultura

<sup>a</sup>Hasta el año 2002, los datos recogidos se referían a expedientes de bienes muebles sometidos a algún tipo de protección.

Desde el año 2003 los datos se refieren a bienes muebles protegidos individualizados, como resultado de un proceso de revisión de expedientes e individualización de bienes muebles. Dado que un mismo expediente puede afectar a varios bienes muebles, los datos actuales no son comparables con los de ediciones anteriores.

<sup>b</sup>Datos provisionales debido a que el proceso de individualización no ha finalizado.

16.2. Producción cultural

**16.2.1. Producción editorial según tipo por provincia. Año 2005**

	Almería	Cádiz	Córdoba	Granada	Huelva	Jaén	Málaga	Sevilla	Andalucía
<b>Documentos textuales</b>	<b>268</b>	<b>342</b>	<b>737</b>	<b>1.265</b>	<b>163</b>	<b>547</b>	<b>920</b>	<b>5.251</b>	<b>9.493</b>
Hojas sueltas	5	19	23	30	2	7	3	82	171
Folletos	66	64	123	186	4	86	95	222	846
Monografías	182	223	522	985	153	401	752	4.819	8.037
Guiones cinematográficos	-	-	-	-	-	1	-	-	1
Partituras musicales	-	-	6	14	-	14	2	19	55
Publicaciones periódicas	14	36	60	49	4	38	58	105	364
Otros documentos textuales <sup>a</sup>	1	-	3	1	-	-	10	4	19
<b>Documentos gráficos</b>	<b>2</b>	<b>181</b>	<b>133</b>	<b>177</b>	<b>8</b>	<b>18</b>	<b>161</b>	<b>317</b>	<b>997</b>
Carteles	-	26	105	9	7	4	1	148	300
Láminas <sup>b</sup>	-	1	3	78	-	8	-	8	98
Mapas <sup>c</sup>	-	154	9	6	-	4	13	20	206
Postales	2	-	16	57	1	-	107	110	293
Tarjetas y crismas	-	-	-	26	-	-	40	-	66
Otros documentos gráficos <sup>d</sup>	-	-	-	1	-	2	-	31	34
<b>Documentos sonoros, audiovisuales y electrónicos</b>	<b>66</b>	<b>93</b>	<b>277</b>	<b>268</b>	<b>10</b>	<b>55</b>	<b>110</b>	<b>206</b>	<b>1.085</b>
Casetes de audio	-	-	25	-	-	-	1	-	26
Vídeos	-	-	1	2	-	-	3	-	6
Discos LP y Singles	-	-	-	-	-	-	17	3	20
CD-Audio	-	25	194	40	6	8	29	151	453
CD-Rom	66	31	40	218	1	34	34	48	472
DVD	-	34	17	8	3	13	22	4	101
Otros <sup>e</sup>	-	3	-	-	-	-	4	-	7
<b>Publicaciones Mixtas</b>	<b>-</b>	<b>1</b>	<b>-</b>	<b>-</b>	<b>-</b>	<b>-</b>	<b>-</b>	<b>4</b>	<b>5</b>
<b>Total</b>	<b>336</b>	<b>617</b>	<b>1.147</b>	<b>1.710</b>	<b>181</b>	<b>620</b>	<b>1.191</b>	<b>5.778</b>	<b>11.580</b>

FUENTE: Consejería de Cultura. Depósito Legal de Andalucía

<sup>a</sup>Incluyen: agendas, entradas, etc.

<sup>b</sup>Incluyen: láminas, almanaques y calendarios, aleluyas o aucas.

<sup>c</sup>Incluyen: mapas, planos y cartas náuticas.

<sup>d</sup>Incluyen: pegatinas, marcallbros, recortables, naipes, cromos, diapositivas, álbumes de cromos, puzzles, juegos impresos, etc.

<sup>e</sup>Incluyen: disquetes, DAT (cinta audio digital), videodiscos, etc.

## 16.2.2. Libros y folletos editados por provincia. Año 2005

	Andalucía	Almería	Cádiz	Córdoba	Granada	Huelva	Jaén	Málaga	Sevilla	España
<b>Libros</b>										
Títulos	<b>4.542</b>	168	243	434	718	112	314	686	1.867	<b>53.155</b>
Ejemplares (miles)	<b>5.471</b>	116	218	619	664	108	283	1.102	2.361	<b>237.427</b>
<b>Folletos</b>										
Títulos	<b>549</b>	24	42	80	77	34	33	87	172	<b>10.396</b>
Ejemplares (miles)	<b>970</b>	31	40	77	159	35	24	71	532	<b>43.578</b>
<b>Total</b>										
Títulos	<b>5.091</b>	<b>192</b>	<b>285</b>	<b>514</b>	<b>795</b>	<b>146</b>	<b>347</b>	<b>773</b>	<b>2.039</b>	<b>63.551</b>
Ejemplares (miles)	<b>6.441</b>	<b>147</b>	<b>258</b>	<b>696</b>	<b>824</b>	<b>143</b>	<b>308</b>	<b>1.173</b>	<b>2.893</b>	<b>281.005</b>

FUENTE: INE. Estadística de la producción editorial de libros



## 16.3. Actividades culturales

### 16.3.1. Servicios y actividades realizadas en el sistema andaluz de archivos por provincia. Año 2005

	Almería	Cádiz	Córdoba	Granada	Huelva	Jaén	Málaga	Sevilla	Andalucía
<b>Archivo General de Andalucía</b>									
<b>Utilización de fondos</b>									
Préstamos	-	-	-	-	-	-	-	22	22
Consultas	-	-	-	-	-	-	-	408	408
<b>Actividades</b>									
Número actividades culturales	-	-	-	-	-	-	-	18	18
<b>Centrales de las consejerías*</b>									
<b>Utilización de fondos</b>									
Préstamos	-	-	-	-	-	-	-	3.518	3.518
Consultas	-	-	-	-	-	-	-	3.062	3.062
<b>Actividades</b>									
Número actividades culturales	-	-	-	-	-	-	-	159	159
<b>De titularidad estatal (históricos provinciales y Real Chancillería de Granada)</b>									
<b>Utilización de fondos</b>									
Préstamos	6	208	1	3	16	262	322	17	835
Consultas	7.620	5.585	4.996	6.334	784	3.252	6.585	5.552	40.708
<b>Actividades</b>									
Número actividades culturales	19	9	10	44	31	20	55	52	240
Asistentes	399	731	176	743	246	1.321	2.387	2.969	8.972

FUENTE: Consejería de Cultura

\*No considerado el Archivo Central de la Consejería de Economía y Hacienda.

## 16.3.2. Visitantes y servicios en las bibliotecas públicas provinciales por provincia. Año 2005

	Almería	Cádiz	Córdoba	Granada	Huelva	Jaén	Málaga	Sevilla	Andalucía
Visitantes	305.321	241.150	165.793	454.642	270.241	298.584	97.415	432.531	<b>2.265.677</b>
Préstamos	180.407	128.234	78.926	141.558	103.697	112.076	24.531	152.470	<b>921.899</b>

FUENTE: Consejería de Cultura

## 16.3.3. Visitantes y servicios en las bibliotecas públicas municipales por provincia. Año 2005\*

	Almería	Cádiz	Córdoba	Granada	Huelva	Jaén	Málaga	Sevilla	Andalucía
Visitantes	708.692	1.197.452	716.819	664.571	270.185	712.237	1.472.955	1.822.107	<b>7.565.018</b>
Préstamos	236.015	239.546	251.492	244.767	92.052	226.086	496.111	459.787	<b>2.245.856</b>

FUENTE: Consejería de Cultura

\*Datos provisionales. El nivel de respuesta ha sido el siguiente:

Almería, 93,9%; Cádiz, 90,6%; Córdoba, 86,6%; Granada, 71,3%; Huelva, 74,9%; Jaén, 75,1%; Málaga, 87,8%; Sevilla, 68,2%; Andalucía, 80,9%.

### 16.3.4.G. Distribución de los visitantes en bibliotecas públicas por provincia. Año 2005

---

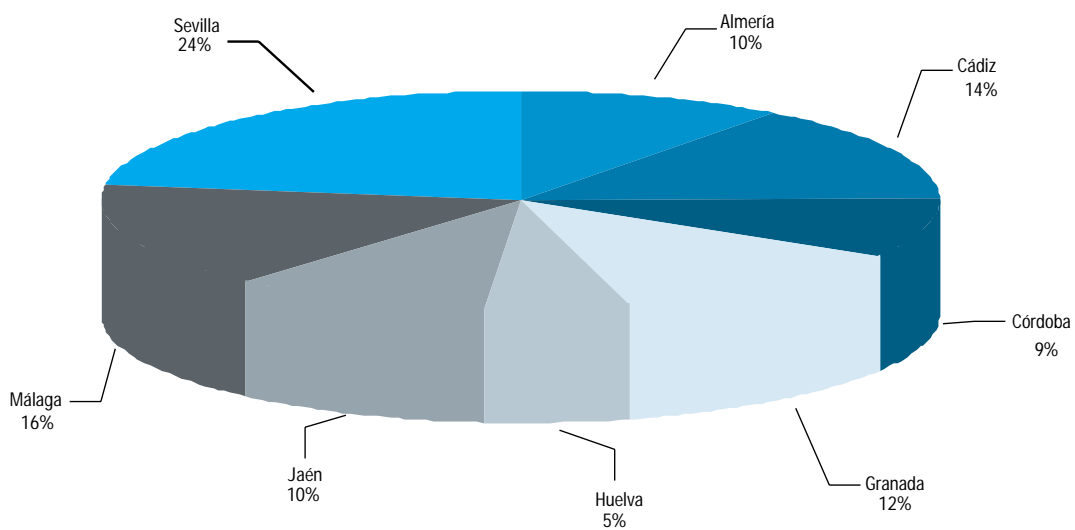

**El total de visitantes en las bibliotecas públicas de Andalucía fue 9.923.269**

---

FUENTE: Consejería de Cultura

## 16.3.5. Usuarios y actividades realizadas en los centros de la Consejería de Cultura por provincia. Año 2005

	Almería	Cádiz	Córdoba	Granada	Huelva	Jaén	Málaga	Sevilla	Andalucía
<b>Centro Andaluz de la Fotografía</b>									
Exposiciones itinerantes y en el CAF <sup>a</sup>	13	2	1	2	3	-	3	-	25
Talleres fotográficos	9	-	-	-	-	-	-	-	9
<b>Centro Andaluz de Flamenco</b>									
Consultas de fondos	-	22.222	-	-	-	-	-	-	22.222
Exposiciones: Nº visitantes	-	13.408	-	-	-	-	-	-	13.408
Visitas institucionales: Nº visitantes	-	1.107	-	-	-	-	-	-	1.107
<b>Biblioteca de Andalucía</b>									
Usuarios inscritos a 31 de diciembre	-	-	-	4.394	-	-	-	-	4.394
Consultas al Catálogo (OPAC)	-	-	-	21.701	-	-	-	-	21.701
Nº Visitantes	-	-	-	92.574	-	-	-	-	92.574
<b>Filmoteca de Andalucía</b>									
Archivo fílmico									
Consultas	-	-	111	-	-	-	-	-	111
Biblioteca/hemeroteca									
Consultas	-	-	109	-	-	-	-	-	109
Videoteca/fonoteca									
Visionados videoteca	-	-	363	-	-	-	-	-	363
Audiciones	-	-	-	-	-	-	-	-	-
Proyecciones									
Número sesiones	-	-	310	-	-	-	-	-	310
Espectadores	-	-	17.016	-	-	-	-	-	17.016
Número ciclos	-	-	49	-	-	-	-	-	49
<b>Centro de Documentación Musical de Andalucía</b>									
Lectores	-	-	-	3.027	-	-	-	-	3.027
Consultas de fondos	-	-	-	9.824	-	-	-	-	9.824
Préstamos de fondos	-	-	-	1.793	-	-	-	-	1.793
<b>Instituto Andaluz del Patrimonio Histórico</b>									
Documentación									
Consultas de fondos propios	-	-	-	-	-	-	-	8.834	8.834
Peticiones de información	-	-	-	-	-	-	-	568	568
Proyectos de documentación	-	-	-	-	-	-	-	8	8
Accesos al servidor de internet	-	-	-	-	-	-	-	1.508.714	1.508.714
Intervención									
Servicios atendidos a demanda para la intervención en bienes del patrimonio histórico <sup>b</sup>									
	379	1.171	1.131	117	17.813	111	860	31.154	54.869
Intervenciones en bienes del patrimonio histórico	39	4	2	357	5	-	4	8.923	9.334
Formación y difusión									
Cursos, jornadas y congresos <sup>c</sup>	1	1	2	5	-	1	1	12	25
Asistentes <sup>c</sup>	26	12	67	150	-	24	36	365	734

FUENTE: Consejería de Cultura

<sup>a</sup>El total reflejado en Andalucía incluye además 1 exposición itinerante realizada en otras localidades fuera de Andalucía.<sup>b</sup>La cifra indicada en el total de Andalucía contempla además 2.133 servicios atendidos a demanda de otras procedencias.<sup>c</sup>Las cifras indicadas en el total de Andalucía contemplan además 2 cursos de teleformación con 54 asistentes (datos no provincializados).

### 16.3.6.G. Evolución de los visitantes a museos y a zonas y conjuntos arqueológicos y monumentales en Andalucía. Años 1991-2005

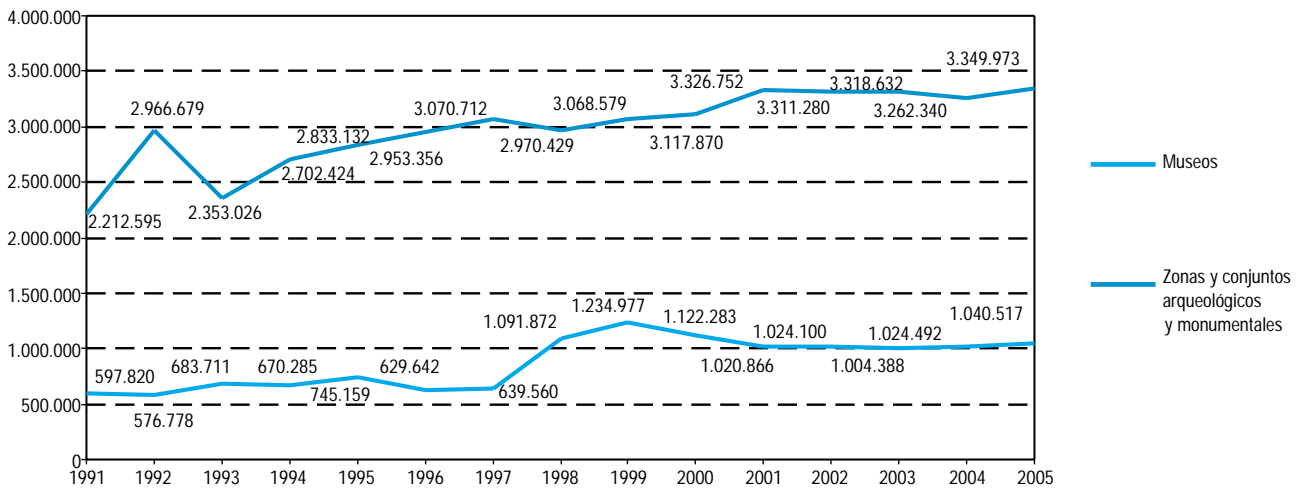

FUENTE: Consejería de Cultura

## 16.3.7. Visitantes a museos y a zonas y conjuntos arqueológicos y monumentales por provincia. Año 2005

Museos	Visitantes	Conjuntos	Visitantes
<b>Almería</b>		<b>Almería</b>	
Museo de Almería <sup>a</sup>	5.684	Conjunto Monumental de La Alcazaba	167.653
		Área Arqueológica Los Millares de Santa Fé de Mondújar	6.921
<b>Cádiz</b>		<b>Cádiz</b>	
Museo de Cádiz	75.034	Conjunto Arqueológico Baelo Claudia, Bolonia (Tarifa)	111.978
		Factoría de Salazón, Cádiz <sup>f</sup>	3.267
		Teatro Romano	51.233
		Yacimiento Arqueológico Castillo Doña Blanca, El Puerto de Sta María	4.412
		Yacimiento Arqueológico de Carteia, Guadarranque (San Roque)	3.318
<b>Córdoba</b>		<b>Córdoba</b>	
Museo Arqueológico y Etnológico	44.111	Conjunto Arqueológico de Madinat al-Zahra	183.621
Museo de Bellas Artes	51.935	Área Monumental Sinagoga	401.980
		Yacimiento Arqueológico Cercadilla, Córdoba <sup>g</sup>	851
<b>Granada</b>		<b>Granada</b>	
Museo Arqueológico y Etnológico	51.049	Conjunto Monumental Alhambra y Generalife <sup>h</sup>	1.773.479
Museo de Bellas Artes <sup>b</sup>	-	Área Arqueológica Peña de los Gitanos de Montefrío	5.127
Museo Casa de los Tiros	26.416	Área Arqueológica Baños Árabes El Bañuelo	58.339
Museo de la Alhambra	169.692	Área Arqueológica Cerro de la Encina, Monachil	356
		Yacimiento Arqueológico del Castellón Alto, Galera	3.608
		Palacio Dar Al-Horra	8.832
<b>Huelva</b>		<b>Huelva</b>	
Museo de Huelva	24.178	Área Arqueológica Peña Arias Montano de Alájar	3.825
		Área Arqueológica Dolmen de Soto de Trigueros	2.585
<b>Jaén</b>		<b>Jaén</b>	
Museo de Jaén	50.331	Área Arqueológica de Cástulo (Linares)	1.961
Museo Arq. de Linares, Monográfico de Cástulo	11.382		
Museo Arqueológico de Úbeda	25.684		
Museo de Artes y Costumbres Populares del Alto Guadalquivir de Cazorla	27.708		
<b>Málaga</b>		<b>Málaga</b>	
Museo de Málaga. Sección Arqueología <sup>c</sup>	-	Dolmen el Romeral de Antequera	28.639
Museo de Málaga. Sección Bellas Artes <sup>d</sup>	-	Dólmenes de Menga y Viera de Antequera	59.685
Palacio Episcopal <sup>e</sup>	100.612	Área Arqueológica Acinipo de Ronda	12.651
		Área Arqueológica Baños Árabes de Ronda	40.216
		Teatro Romano	132.156
<b>Sevilla</b>		<b>Sevilla</b>	
Centro Andaluz de Arte Contemporáneo	84.007	Conjunto Arqueológico de Carmona	37.255
Museo Arqueológico	66.467	Conjunto Arqueológico de Itálica (Santiponce)	237.057
Museo de Artes y Costumbres Populares	44.552	Dólmenes Matarrubilla de Valencina Concepción	8.968
Museo de Bellas Artes	181.675		
<b>Total</b>	<b>1.040.517</b>	<b>Total</b>	<b>3.349.973</b>

FUENTE: Consejería de Cultura

<sup>a</sup>Cerrado por obras y traslado a nueva sede. Los datos reflejados corresponden a la exposición "Reflejos de Apolo. Deporte y Arqueología en el Mediterráneo Antiguo" que tuvo lugar del 7 de junio al 28 de agosto, previa a la apertura oficial del museo en su nueva sede.

<sup>b</sup>Permanece cerrado desde el 17 de noviembre de 2003 por obras de climatización y mejoras en las salas.

<sup>c</sup>Cerrado por obras en La Alcazaba.

<sup>d</sup>Cerrado desde el 1 de septiembre de 1997.

<sup>e</sup>Los datos corresponden a visitantes a salas del Palacio Episcopal, que acogen exposiciones auspiciadas por la Consejería de Cultura.

<sup>f</sup>Abre sus puertas al público a partir del 26 de septiembre de 2005.

<sup>g</sup>Abre sus puertas al público en julio de 2005.

<sup>h</sup>No contempladas las visitas al Conjunto Monumental de la Alhambra y Generalife durante los meses de noviembre y diciembre de 2005.

## 17. Tiempo libre





# Índice del capítulo 17

Fuentes y metodología .....	605
Conceptos y definiciones .....	607
<b>17.1. Actividad y usos del tiempo .....</b>	<b>609</b>
17.1.1. Cines, pantallas y aforo según tipo por provincia. Año 2006 .....	609
17.1.2. Espectáculos taurinos por provincia. Año 2005 .....	609
17.1.3. Visitas a equipamientos de uso público en espacios naturales protegidos por provincia. Año 2005 .....	610
17.1.4. Espectadores y recaudación en las salas de proyección por provincia. Año 2004 .....	611
17.1.5. Tiempo diario dedicado a ver la televisión según cadena por mes del año. Año 2004 .....	612
17.1.6. Tiempo diario dedicado a ver la televisión según cadena por día de la semana. Año 2004 .....	613
17.1.7. Audiencia acumulada diaria de radio según cadena. Año 2005 .....	614
17.1.8. Difusión de la prensa diaria por provincia. Año 2005 .....	615
17.1.9. Audiencia de la prensa diaria. Año 2005 .....	616
17.1.10.G. Evolución del volumen de juego en casinos. Años 1992-2005 .....	617
17.1.11.G. Evolución del volumen de juego en bingos. Años 1992-2005 .....	617
17.1.12.G. Evolución del volumen de juego en máquinas tipo B. Años 1992-2005 .....	618
17.1.13. Volumen de juego según tipo por provincia. Año 2005 .....	618
17.1.14. Importe de las ventas en loterías y apuestas del Estado según tipo por provincia. Año 2005 .....	619
17.1.15. Importe del gasto anual por habitante en loterías y apuestas del Estado según tipo por provincia. Año 2005 .....	619
<b>17.2. Equipamiento y actividades deportivas .....</b>	<b>620</b>
17.2.1. Licencias federativas según deporte por provincia. Años 2004-2005 .....	620
17.2.2. Número de deportistas federados en las universidades andaluzas según sexo por universidad. Años 2004-2005 .....	622
17.2.3. Número de participantes en actividades deportivas propias de las universidades andaluzas por universidad. Años 2004-2005 .....	622
17.2.4. Medallero andaluz. Años 2004-2005 .....	626
17.2.5. Cotos de pesca según tipo por provincia. Año 2005 .....	628
17.2.6. Licencias de pesca expedidas según tipo de licencia por lugar de residencia del pescador. Año 2005 .....	628
17.2.7. Cotos de caza según tipo de terreno por provincia. Años 2004-2005 .....	629
17.2.8. Licencias de caza expedidas según tipo de licencia por lugar de residencia del cazador. Año 2005 .....	630



# Fuentes y metodología

## **Anuario de audiencias de televisión. SOFRES, Audiencia de Medios**

Proporciona datos y análisis ilustrativos de las tendencias de la audiencia de televisión. Para ello, se mide y controla la audiencia de televisión utilizando la audiometría, que basa su investigación en un panel de hogares representativos de la población a los que se provee de audímetros.

El panel está formado por una muestra permanente de hogares. El panel general, que representa a la población de cuatro y más años de la Península, Baleares y Canarias, está formado por nueve subpaneles diferentes, que se corresponden con cada uno de los ámbitos de análisis básico de la información: Andalucía, Cataluña, Euskadi, Galicia, Madrid, Comunidad Valenciana, Castilla la Mancha, Canarias y resto de la Península y Baleares.

El panel lo forman los hogares principales con televisión de la Península, Baleares y Canarias, y todos los individuos de cuatro y más años que viven en ellos. La muestra por regiones es aporportional, ya que se ha sobredimensionado en algunas comunidades con televisión autonómica, con el fin de garantizar un tamaño muestral suficiente en estudios que incluyen variables porcentualmente reducidas. Actualmente, existen en el panel más de 3.305 hogares.

## **Consejería de Gobernación**

Proporciona información estadística sobre espectáculos taurinos, y sobre volumen de juegos en casinos, bingos y máquinas tipo B.

## **Medio ambiente en Andalucía. Consejería de Medio Ambiente**

Publicación anual con un ingente conjunto de información tanto sobre el estado del medio ambiente en la Comunidad Autónoma como sobre los trabajos de gestión realizados o proyectados, así como sobre educación y formación ambiental, participación ciudadana y aspectos socioeconómicos de interés ambiental.

## **Consejería de Turismo, Comercio y Deporte**

Proporciona estadísticas de la actividad deportiva, registrando los hábitos deportivos de la población andaluza, las características principales de las instalaciones deportivas públicas y privadas, así como los grados de accesibilidad, cobertura y frecuencia de uso de las citadas instalaciones.

## **Otras fuentes estadísticas**

- Loterías y Apuestas del Estado.
- INE. Cinematografía.
- IEA. Sistema de Información Multiterritorial de Andalucía (SIMA).
- Asociación para la Investigación de Medios de Comunicación (AIMC).
- Oficina para la justificación de la Difusión (OJD).
- Asociación para la investigación de los medios de comunicación. Estudio General de Medios (EGM).



# Conceptos y definiciones

## 17.1. Actividad y usos del tiempo

### Máquinas tipo B

Máquinas recreativas con premio que, a cambio del precio de la partida o jugada, concede al usuario un tiempo de uso o de juego y, eventualmente, un premio cuyo valor no podrá exceder de 20 veces el fijado como precio de la partida.

## 17.2. Equipamiento y actividades deportivas

### Coto privado de caza

Terreno sometido a régimen cinegético que no es ni parque nacional, ni refugio de caza, ni reserva nacional de caza, ni zona de seguridad, ni zona de caza controlada.

### Licencias de caza

Tienen validez autonómica y un período de vigencia de un año, salvo la licencia temporal para extranjeros no residentes, que es válida por dos meses y prorrogable por otros dos.

Existen tres tipos:

- Clase A: para cazar con armas de fuego y por cualquier procedimiento autorizado.
- Clase B: para cazar por cualquier procedimiento autorizado, excepto armas de fuego.
- Clase C: para cazar con reclamo de perdiz macho, hurón y utilizar rehalas de perros.

### Licencias de pesca

Existen cuatro tipos de licencias:

- Regional o autonómica: es anual y sirve para pescar en toda la Comunidad Autónoma.
- Especial: es también anual, pero para residentes en el extranjero.
- Quincenal: sirve tanto para españoles como extranjeros, pero sólo tiene una vigencia de 15 días.
- Reducida: es anual, regional y para menores de 16 años.

### Vedado fluvial

Masa de agua perfectamente delimitada en la que está prohibida la pesca al objeto de conservar las zonas de freza y alevinaje o de recuperar las de masas esquiladas.

### Juegos deportivos de Andalucía

Se trata de una iniciativa de la Junta de Andalucía que, con el objetivo de promover el deporte en todas sus formas y en todas las capas de la sociedad, organiza una serie de competiciones en deportes individuales como el ajedrez, el atletismo, el bádminton, la gimnasia rítmica, el judo, la natación y el tenis de mesa, entre otros, y colectivos, como el baloncesto, el balonmano y el voleibol, entre otros.

Todas las competiciones se realizan en el marco federativo y de los clubes, asociaciones y entidades.

Las categorías deportivas se determinarán según la edad de los participantes, y son las siguientes:

- Infantil: los que tienen 14 y 15 años.
- Cadete: los que tienen 16 y 17 años.



## 17. Tiempo libre

### 17.1. Actividad y usos del tiempo

#### 17.1.1. Cines, pantallas y aforo según tipo por provincia. Año 2006\*

	Andalucía	Almería	Cádiz	Córdoba	Granada	Huelva	Jaén	Málaga	Sevilla	España
Cines convencionales	<b>89</b>	5	15	11	10	6	8	18	16	<b>776</b>
Cines de verano	<b>51</b>	5	2	8	7	6	4	2	17	<b>123</b>
Pantallas convencionales	<b>667</b>	39	127	67	64	36	35	167	132	<b>3.981</b>
Pantallas de verano	<b>64</b>	8	2	8	11	10	4	2	19	<b>139</b>
Aforo en salas de cine convencionales	<b>128.921</b>	8.707	23.521	12.174	13.124	6.962	6.624	32.873	24.936	<b>892.702</b>
Aforo en salas de cine de verano	<b>32.721</b>	3.400	500	6.200	3.775	4.890	2.726	1.600	9.630	<b>90.548</b>

FUENTE: Asociación para la Investigación de Medios de Comunicación (AIMC)

\*Datos referidos a 1 de marzo.

#### 17.1.2. Espectáculos taurinos por provincia. Año 2005\*

	Almería	Cádiz	Córdoba	Granada	Huelva	Jaén	Málaga	Sevilla	Andalucía
Corridos de toros	18	35	14	15	16	35	26	29	<b>188</b>
Novilladas con picadores	3	11	7	2	8	14	8	26	<b>79</b>
Novilladas sin picadores	1	6	7	12	3	11	31	14	<b>85</b>
Becerradas	4	3	5	4	-	3	22	3	<b>44</b>
Espectáculos cómicos	4	9	5	1	3	12	4	7	<b>45</b>
Festivales taurinos	7	21	6	11	14	17	12	9	<b>97</b>
Espectáculos con rejones	3	5	4	3	9	15	9	10	<b>58</b>
Festejos populares	3	42	50	40	51	163	15	21	<b>385</b>
<b>Total</b>	<b>43</b>	<b>132</b>	<b>98</b>	<b>88</b>	<b>104</b>	<b>270</b>	<b>127</b>	<b>119</b>	<b>981</b>

FUENTE: Consejería de Gobernación

\*No se incluyen los espectáculos mixtos.

## 17. Tiempo libre

### 17.1.3. Visitas a equipamientos de uso público en espacios naturales protegidos por provincia. Año 2005

Espacio natural protegido	Tipo de Equipamiento	Equipamiento	Enero	Febrero	Marzo	Abril	Mayo	Junio	Julio	Agosto	Septiembre	Octubre	Noviembre	Diciembre	Total
<b>Almería</b>															
Cabo de Gata-Nijar	Mirador	Las Amoladeras	642	1.393	2.353	2.560	2.175	1.665	2.056	3.273	2.551	1.702	1.562	1.221	<b>23.153</b>
Cabo de Gata-Nijar	Mirador	Isleta Del Moro	72	50	321	-	67	466	683	957	570	46	-	160	<b>3.392</b>
Cabo de Gata-Nijar	Mirador	La Amatista	-	90	1.105	420	413	3.466	7.732	8.911	7.617	770	-	1.289	<b>31.813</b>
Cabo de Gata-Nijar	Punto de información	Los Muertos	-	169	901	640	-	1.572	2.818	3.486	1.679	262	-	302	<b>11.829</b>
Cabo de Gata-Nijar	Punto de información	Las Sirenas	-	64	2.521	-	760	405	2.407	6.004	987	946	-	328	<b>14.422</b>
Cabo de Gata-Nijar	Punto de información	Noria Del P. De Los Frailes	-	53	892	356	-	1.049	2.482	4.307	1.805	263	-	349	<b>11.556</b>
Cabo de Gata-Nijar	Punto de información	Rodalquilar	363	282	567	454	672	835	1.270	1.964	1.210	612	396	675	<b>9.300</b>
Karst en Yesos de Sorbas	Centro de visitantes	Los Yesares	297	881	1.673	2.202	1.910	983	1.057	1.830	1.159	1.224	1.068	1.072	<b>15.356</b>
Sierra María-Los Velez	Centro de visitantes	Mirador Umbria De Maria	268	512	525	563	329	322	381	456	359	484	293	276	<b>4.768</b>
Sierra María-Los Velez	Centro de visitantes	Almacen De Trigo	1.311	1.479	2.217	3.495	4.214	3.720	729	1.212	1.543	2.492	2.568	1.911	<b>26.891</b>
Sierra Nevada	Área recreativa	La Ragua	680	708	790	328	337	268	658	1.363	537	651	-	1.071	<b>7.391</b>
Sierra Nevada	Centro de visitantes	Laujar De Andarax	123	118	510	349	294	128	337	588	198	255	327	642	<b>3.869</b>
Sierra Nevada	Punto de información	De La Ragua	-	-	-	-	-	-	-	-	-	-	284	-	<b>284</b>
<b>Cádiz</b>															
Doñana	Centro de visitantes	Bajo De Guía	224	322	563	1.174	286	239	443	777	300	450	215	233	<b>5.226</b>
Los Alcornocales	Centro de visitantes	El Aljibe	19	154	399	641	376	262	151	273	237	342	545	396	<b>3.795</b>
Los Alcornocales	Centro de visitantes	Huerta Grande	207	314	530	590	652	429	211	215	354	295	257	181	<b>4.235</b>
Sierra de Grazalema	Ecomuseo	Del Agua Mollino De Benamahoma	1.282	1.968	2.483	1.873	2.511	779	778	1.872	1.492	1.900	2.659	2.517	<b>22.114</b>
<b>Córdoba</b>															
Laguna de Zóñar	Centro de visitantes	Laguna De Zóñar	816	784	1.330	1.685	1.458	719	484	533	681	901	933	975	<b>11.299</b>
Laguna del Rincón	Observatorio de uso científico	Laguna Del Rincón	444	488	859	877	878	496	342	317	448	437	648	558	<b>6.792</b>
Sierra de Cardeña y Montoro	Centro de visitantes	Venta Nueva	446	1.064	1.472	1.550	1.390	524	424	345	330	1.030	1.295	781	<b>10.651</b>
Sierra de Hornachuelos	Centro de visitantes	Huerta Del Rey	0	-	-	2.278	1.400	465	182	264	521	1.337	1.940	1.306	<b>9.693</b>
Sierras Subbéticas	Área recreativa	Santa Rita	675	1.246	1.095	950	810	672	504	362	325	684	990	1.100	<b>9.413</b>
<b>Granada</b>															
Sierra de Baza	Centro de visitantes	Narvaez	204	217	507	103	1.626	1.058	249	307	339	761	435	325	<b>6.131</b>
Sierra de Castril	Centro de visitantes	Castril	332	376	1.042	1.130	844	689	899	1.883	637	1.068	897	662	<b>10.459</b>
Sierra de Huélor	Área recreativa	Puerto Lobo	1.040	1.227	1.961	3.315	2.358	1.013	695	541	690	1.582	1.515	898	<b>16.835</b>
Sierra Nevada	Centro de visitantes	El Dornajo	1.066	991	3.493	3.201	3.410	4.700	7.568	13.247	8.090	5.820	4.338	5.292	<b>61.216</b>
Resto Provincia de Granada	Área recreativa	El Bosque	3.006	3.899	5.756	4.918	3.559	1.021	1.234	3.320	2.028	2.215	3.361	3.441	<b>37.758</b>
<b>Huelva</b>															
Marismas del Odiel	Centro de visitantes	Anastasio Senra	334	214	644	410	336	146	167	228	213	151	216	231	<b>3.290</b>
Sierra de Aracena y Picos de Aroche	Centro de visitantes	Cabildo Viejo	624	1.082	1.725	1.918	2.043	809	962	1.450	809	1.370	1.777	1.535	<b>16.104</b>
<b>Jaén</b>															
Despeñaperros	Centro de visitantes	Puerta Andalucía	931	1.123	1.452	1.122	1.494	1.222	834	1.404	893	1.259	1.080	907	<b>13.721</b>
Sierra de Andújar	Centro de visitantes	Las Viñas De Peñallana	283	391	879	1.460	1.269	762	444	705	397	732	877	300	<b>8.499</b>
Sierra Mágina	Centro de visitantes	Castillo De Jódar	897	901	2.996	2.218	2.826	2.587	1.884	3.222	2.962	2.011	1.900	2.837	<b>27.241</b>
Sierras de Cazorla, Segura y Las Villas	Centro de visitantes	Rio Borosa	1.122	2.736	5.583	5.338	5.017	3.956	5.079	9.317	4.789	6.318	2.767	4.505	<b>56.527</b>
Sierras de Cazorla, Segura y Las Villas	Punto de información	Cerrada Del Ultrero	-	-	166	110	177	77	166	343	155	116	88	199	<b>1.597</b>

CONTINUA →



### 17.1.3. Visitas a equipamientos de uso público en espacios naturales protegidos por provincia. Año 2005

CONTINUACIÓN

Espacio natural protegido	Tipo de Equipamiento	Equipamiento	Enero	Febrero	Marzo	Abril	Mayo	Junio	Julio	Agosto	Septiembre	Octubre	Noviembre	Diciembre	Total
<b>Málaga</b>															
Laguna de Fuente de Piedra	Centro de visitantes	José Antonio Valverde	3.540	3.925	7.084	6.208	5.402	1.772	1.748	1.741	1.786	3.363	2.343	3.211	<b>42.123</b>
Montes de Málaga	Ecomuseo	Lagar De Torrijos	912	1.368	1.263	2.105	1.647	559	481	314	620	1.573	1.379	1.677	<b>13.898</b>
Sierra de Grazalema	Centro de visitantes	Cortes De La Frontera	442	385	1.152	641	396	-	-	-	-	2.086	980	1.421	<b>7.503</b>
<b>Sevilla</b>															
Sierra Norte de Sevilla	Centro de visitantes	El Robledo	403	861	1.414	1.546	1.290	370	1.420	393	267	1.124	1.448	835	<b>11.371</b>
Resto Provincia de Sevilla	Área recreativa	Cortijo El Berrocal	332	276	442	86	103	204	-	-	230	597	234	298	<b>2.802</b>
Resto Provincia de Sevilla	Carril cicloturístico	Dehesa Boyal	52	190	306	130	26	55	136	24	112	109	621	448	<b>2.209</b>
<b>Total</b>			<b>23.389</b>	<b>32.301</b>	<b>60.971</b>	<b>58.944</b>	<b>54.755</b>	<b>40.464</b>	<b>50.095</b>	<b>77.748</b>	<b>49.920</b>	<b>49.338</b>	<b>42.236</b>	<b>46.365</b>	<b>586.526</b>

FUENTE: Consejería de Medio Ambiente

### 17.1.4. Espectadores y recaudación en las salas de proyección por provincia. Año 2004

	Andalucía	Almería	Cádiz	Córdoba	Granada	Huelva	Jaén	Málaga	Sevilla	España
<b>Espectadores</b>										
De películas nacionales	2.358.474	141.300	392.203	191.591	288.057	91.924	125.032	517.232	611.135	<b>19.282.967</b>
De películas extranjeras	18.225.345	1.144.798	3.252.810	1.247.619	1.863.073	630.078	934.620	4.790.796	4.361.551	<b>124.649.175</b>
<b>Total</b>	<b>20.583.819</b>	<b>1.286.098</b>	<b>3.645.013</b>	<b>1.439.210</b>	<b>2.151.130</b>	<b>722.002</b>	<b>1.059.652</b>	<b>5.308.028</b>	<b>4.972.686</b>	<b>143.932.142</b>
<b>Recaudación (euros)</b>										
Por películas nacionales	9.994.535	594.204	1.448.237	814.259	1.173.691	414.069	470.883	2.440.235	2.638.957	<b>92.875.294</b>
Por películas extranjeras	77.706.231	4.826.168	12.140.653	5.252.798	7.735.022	2.778.004	3.506.852	22.557.476	18.909.258	<b>598.732.668</b>
<b>Total</b>	<b>87.700.766</b>	<b>5.420.371</b>	<b>13.588.890</b>	<b>6.067.057</b>	<b>8.908.714</b>	<b>3.192.073</b>	<b>3.977.735</b>	<b>24.997.711</b>	<b>21.548.215</b>	<b>691.607.962</b>
<b>Gasto medio por espectador (euros)</b>										
En películas nacionales	4,24	4,21	3,69	4,25	4,07	4,50	3,77	4,72	4,32	<b>4,82</b>
En películas extranjeras	4,26	4,22	3,73	4,21	4,15	4,41	3,75	4,71	4,34	<b>4,80</b>
<b>Total</b>	<b>4,26</b>	<b>4,21</b>	<b>3,73</b>	<b>4,22</b>	<b>4,14</b>	<b>4,42</b>	<b>3,75</b>	<b>4,71</b>	<b>4,33</b>	<b>4,81</b>
<b>Cines que han proyectado</b>	<b>742</b>	<b>48</b>	<b>137</b>	<b>63</b>	<b>86</b>	<b>33</b>	<b>42</b>	<b>169</b>	<b>164</b>	<b>4.390</b>

FUENTE: IEA. Sistema de Información Multiterritorial de Andalucía (SIMA)

## 17. Tiempo libre

### 17.1.5. Tiempo diario dedicado a ver la televisión según cadena por mes del año. Año 2004

	Enero	Febrero	Marzo	Abril	Mayo	Junio	Julio	Agosto	Septiembre	Octubre	Noviembre	Diciembre	Media
<b>Andalucía</b>													
<b>Tiempo (minutos)</b>	<b>239</b>	<b>244</b>	<b>244</b>	<b>231</b>	<b>232</b>	<b>217</b>	<b>192</b>	<b>189</b>	<b>214</b>	<b>231</b>	<b>241</b>	<b>247</b>	<b>227</b>
<b>Distribución (%)</b>													
TVE	25,3	23,7	25,3	24,8	25,1	23,8	22,7	25,7	21,1	20,8	22,0	22,4	<b>23,6</b>
TVE1	20,4	18,8	20,4	19,2	19,9	18,4	16,9	17,6	15,9	16,0	17,1	17,3	<b>18,2</b>
La 2	5,0	4,9	4,9	5,6	5,2	5,3	5,8	8,2	5,2	4,8	4,9	5,1	<b>5,4</b>
Privadas	41,9	42,3	43,2	41,3	41,9	43,9	43,9	39,6	44,0	44,4	42,6	41,4	<b>42,5</b>
Tele 5	20,6	20,8	21,2	20,4	20,7	21,3	21,6	17,6	20,4	19,7	19,7	18,3	<b>20,2</b>
Antena 3	19,2	19,7	20,3	19,2	19,6	21,3	21,1	20,8	21,9	23,0	21,1	21,4	<b>20,7</b>
Canal+	2,1	1,9	1,8	1,7	1,6	1,3	1,2	1,3	1,7	1,7	1,8	1,7	<b>1,6</b>
Autonómicas	23,6	25,1	23,3	24,1	24,1	23,9	24,6	25,3	25,6	25,8	26,2	27,0	<b>24,9</b>
Canal Sur TV	18,3	19,7	17,5	18,7	18,7	18,5	19,1	19,4	19,2	19,6	20,3	21,0	<b>19,2</b>
Canal 2 Andalucía	5,0	5,0	5,5	5,2	5,2	5,2	5,3	5,6	6,2	6,0	5,7	5,8	<b>5,5</b>
Temáticas	6,0	6,0	5,5	5,9	5,8	5,7	5,6	5,9	5,8	5,8	6,0	6,1	<b>5,8</b>
Locales	2,9	2,6	2,5	3,7	2,9	2,5	2,9	3,1	3,3	3,0	3,0	2,8	<b>2,9</b>
Otras	0,3	0,3	0,2	0,2	0,2	0,2	0,3	0,4	0,3	0,3	0,2	0,3	<b>0,3</b>
<b>Total</b>	<b>100,0</b>	<b>100,0</b>	<b>100,0</b>	<b>100,0</b>	<b>100,0</b>	<b>100,0</b>	<b>100,0</b>	<b>100,0</b>	<b>100,0</b>	<b>100,0</b>	<b>100,0</b>	<b>100,0</b>	<b>100,0</b>
<b>España</b>													
<b>Tiempo (minutos)</b>	<b>234</b>	<b>238</b>	<b>239</b>	<b>222</b>	<b>224</b>	<b>208</b>	<b>185</b>	<b>175</b>	<b>204</b>	<b>219</b>	<b>233</b>	<b>234</b>	<b>218</b>
<b>Distribución (%)</b>													
TVE	29,6	28,6	29,3	29,4	29,3	28,4	27,7	30,8	26,2	25,5	26,5	27,3	<b>28,2</b>
TVE1	23,3	22,2	23,1	22,4	22,8	21,5	20,1	20,7	19,5	19,2	20,2	20,9	<b>21,4</b>
La 2	6,3	6,4	6,2	7,0	6,6	6,9	7,6	10,1	6,8	6,3	6,3	6,4	<b>6,8</b>
Privadas	44,0	45,0	44,8	44,2	44,8	46,5	45,7	41,7	45,8	46,6	45,9	44,6	<b>45,0</b>
Tele 5	21,8	21,9	22,6	22,3	22,8	23,1	22,9	19,0	22,2	22,2	22,4	21,5	<b>22,1</b>
Antena 3	19,7	20,6	19,9	19,7	20,0	21,7	21,1	20,8	21,4	22,3	21,4	21,3	<b>20,8</b>
Canal+	2,4	2,4	2,2	2,2	2,0	1,7	1,7	1,9	2,1	2,1	2,1	1,9	<b>2,1</b>
Autonómicas	17,9	18,1	17,9	17,8	17,3	16,4	17,0	17,7	18,1	18,0	18,0	18,1	<b>17,7</b>
Canal Sur TV	3,4	3,7	3,3	3,6	3,6	3,6	3,6	3,9	3,7	3,8	3,9	4,1	<b>3,7</b>
Canal 2 Andalucía	0,9	1,0	1,0	1,0	1,0	1,0	1,0	1,1	1,2	1,1	1,1	1,1	<b>1,0</b>
TV3	3,4	3,5	3,7	3,4	3,4	3,3	3,2	3,1	3,4	3,3	3,4	3,5	<b>3,4</b>
K3-33	1,2	1,3	1,3	1,3	1,1	1,1	1,2	1,1	1,2	1,0	1,0	0,9	<b>1,1</b>
ETB1	0,4	0,3	0,3	0,3	0,3	0,3	0,3	0,3	0,3	0,3	0,3	0,3	<b>0,3</b>
ETB2	1,1	1,0	1,1	1,0	1,0	1,0	1,1	1,1	1,1	1,1	1,1	1,1	<b>1,1</b>
TVG	1,1	1,0	1,0	1,0	0,9	0,9	1,0	1,1	1,0	1,1	1,0	1,0	<b>1,0</b>
TVM	2,6	2,5	2,5	2,4	2,2	2,0	2,1	2,1	2,2	2,3	2,3	2,3	<b>2,3</b>
C9	2,3	2,3	2,3	2,3	2,3	1,8	1,9	2,0	2,3	2,1	2,1	2,2	<b>2,2</b>
PUNT2	0,2	0,2	0,2	0,2	0,2	0,2	0,3	0,3	0,3	0,3	0,3	0,3	<b>0,3</b>
CMT	0,6	0,6	0,6	0,6	0,6	0,5	0,6	0,7	0,7	0,7	0,7	0,7	<b>0,6</b>
TVCAN	0,4	0,4	0,4	0,4	0,4	0,4	0,4	0,5	0,4	0,4	0,4	0,4	<b>0,4</b>
AUTO. Int.	0,3	0,3	0,3	0,3	0,3	0,3	0,3	0,3	0,3	0,2	0,3	0,3	<b>0,3</b>
Temáticas	5,5	5,4	5,1	5,5	5,5	5,8	6,3	6,3	6,3	6,5	6,5	6,9	<b>5,9</b>
Locales	2,8	2,8	2,7	3,0	2,9	2,8	3,1	3,4	3,5	3,3	3,1	3,0	<b>3,0</b>
Otras	0,2	0,2	0,2	0,2	0,2	0,1	0,1	0,1	0,1	0,1	0,1	0,1	<b>0,2</b>
<b>Total</b>	<b>100,00</b>	<b>100,10</b>	<b>100,00</b>	<b>100,10</b>	<b>100,00</b>	<b>100,00</b>	<b>99,90</b>	<b>100,00</b>	<b>100,00</b>	<b>100,00</b>	<b>100,10</b>	<b>100,00</b>	<b>100,00</b>

FUENTE: SOFRES, A.M. Anuario de audiencias de televisión

**17.1.6. Tiempo diario dedicado a ver la televisión según cadena por día de la semana. Año 2004**  
(porcentaje)

	Lunes	Martes	Miércoles	Jueves	Viernes	Lunes a viernes	Sábado	Domingo	Sábado y domingo	Media
<b>Andalucía</b>										
<b>Tiempo (minutos)</b>	<b>230</b>	<b>225</b>	<b>232</b>	<b>227</b>	<b>223</b>	<b>227</b>	<b>219</b>	<b>230</b>	<b>225</b>	<b>227</b>
<b>Distribución (%)</b>										
TVE	23,9	23,2	23,4	23,5	23,8	23,5	23,1	24,0	23,6	<b>23,6</b>
TVE1	18,5	17,6	18,4	18,0	18,4	18,2	18,2	18,4	18,3	<b>18,2</b>
La 2	5,4	5,6	5,0	5,4	5,4	5,4	4,9	5,6	5,3	<b>5,4</b>
Privadas	41,1	42,2	43,4	41,9	41,9	42,1	42,7	44,4	43,6	<b>42,5</b>
Tele 5	19,2	21,3	20,1	21,8	19,1	20,3	20,2	19,8	20,0	<b>20,2</b>
Antena 3	20,0	19,3	22,0	18,6	21,3	20,2	21,1	22,6	21,9	<b>20,7</b>
Canal+	2,0	1,7	1,3	1,5	1,5	1,6	1,4	2,1	1,8	<b>1,6</b>
Autonómicas	26,7	26,2	25,3	26,1	25,3	25,9	24,1	20,5	22,2	<b>24,9</b>
Canal Sur TV	20,8	19,6	19,5	20,0	19,3	19,8	19,1	15,9	17,4	<b>19,2</b>
Canal 2 Andalucía	5,7	6,3	5,6	5,8	5,7	5,8	4,8	4,3	4,5	<b>5,5</b>
Temáticas	5,4	5,6	5,1	5,6	5,7	5,5	6,5	6,8	6,7	<b>5,8</b>
Locales	2,6	2,6	2,5	2,7	3,0	2,7	3,2	3,9	3,6	<b>2,9</b>
Otras	0,2	0,2	0,2	0,2	0,2	0,2	0,3	0,4	0,3	<b>0,3</b>
<b>Total</b>	<b>100,0</b>	<b>100,0</b>	<b>100,0</b>	<b>100,0</b>	<b>100,0</b>	<b>100,0</b>	<b>100,0</b>	<b>100,0</b>	<b>100,0</b>	<b>100,0</b>
<b>España</b>										
<b>Tiempo (minutos)</b>	<b>220</b>	<b>216</b>	<b>220</b>	<b>215</b>	<b>212</b>	<b>217</b>	<b>213</b>	<b>230</b>	<b>221</b>	<b>218</b>
<b>Distribución (%)</b>										
TVE	29,0	27,6	28,0	28,9	28,7	28,4	27,7	27,5	27,6	<b>28,2</b>
TVE1	22,2	20,6	21,6	22,0	21,8	21,7	20,9	20,5	20,7	<b>21,4</b>
La 2	6,8	6,9	6,4	6,9	6,8	6,8	6,9	7,0	6,9	<b>6,8</b>
Privadas	45,0	45,2	46,7	44,5	44,4	45,2	43,6	45,5	44,6	<b>45,0</b>
Tele 5	22,0	23,2	22,7	23,5	20,9	22,5	21,0	21,5	21,3	<b>22,1</b>
Antena 3	20,6	19,8	22,3	19,2	21,4	20,7	20,8	21,4	21,1	<b>20,8</b>
Canal+	2,4	2,1	1,7	1,8	2,1	2,0	1,8	2,5	2,2	<b>2,1</b>
Autonómicas	17,5	18,6	17,1	18,0	17,9	17,8	18,4	16,6	17,5	<b>17,7</b>
Canal Sur TV	4,0	3,8	3,8	3,9	3,7	3,8	3,6	3,0	3,3	<b>3,7</b>
Canal 2 Andalucía	1,1	1,2	1,1	1,1	1,1	1,1	0,9	0,8	0,8	<b>1,0</b>
TV3	3,3	3,8	3,3	3,4	3,5	3,5	3,4	3,1	3,2	<b>3,4</b>
K3-33	1,1	1,2	1,1	1,1	1,2	1,1	1,1	1,1	1,1	<b>1,1</b>
ETB1	0,3	0,3	0,2	0,2	0,3	0,3	0,5	0,4	0,4	<b>0,3</b>
ETB2	1,0	1,1	1,0	1,1	1,1	1,1	1,0	1,1	1,0	<b>1,1</b>
TVG	0,9	1,0	1,0	1,0	1,2	1,0	1,0	1,0	1,0	<b>1,0</b>
TVM	2,1	2,5	2,1	2,2	2,2	2,2	2,6	2,4	2,5	<b>2,3</b>
C9	2,1	2,1	2,0	2,2	2,1	2,1	2,4	2,2	2,3	<b>2,2</b>
Punt2	0,2	0,2	0,3	0,3	0,2	0,2	0,3	0,3	0,3	<b>0,3</b>
CMT	0,6	0,7	0,6	0,6	0,6	0,6	0,7	0,7	0,7	<b>0,6</b>
TVCAN	0,4	0,4	0,4	0,4	0,4	0,4	0,6	0,4	0,5	<b>0,4</b>
AUTO. Int.	0,3	0,3	0,3	0,3	0,3	0,3	0,3	0,2	0,3	<b>0,3</b>
Temáticas	5,6	5,7	5,3	5,7	5,8	5,6	6,8	6,6	6,7	<b>5,9</b>
Locales	2,8	2,8	2,7	2,8	3,0	2,8	3,4	3,6	3,5	<b>3,0</b>
Otras	0,1	0,2	0,2	0,2	0,2	0,2	0,2	0,2	0,2	<b>0,2</b>
<b>Total</b>	<b>100,0</b>	<b>100,0</b>	<b>100,0</b>	<b>100,0</b>	<b>100,0</b>	<b>100,0</b>	<b>100,1</b>	<b>100,0</b>	<b>100,0</b>	<b>100,0</b>

FUENTE: SOFRES, A.M. Anuario de audiencias de televisión

## 17. Tiempo libre

### 17.1.7. Audiencia acumulada diaria de radio según cadena. Año 2005

(promedio semanal) (miles de personas oyentes mayores de 14 años)

	Andalucía	España
<b>Radio generalista</b>		
Ser	758	4.816
Onda Cero	329	1.719
Sur Radio	311	316
Cope	284	2.112
<b>Radio temática</b>		
C40	507	2.779
Canal Fiesta Radio	373	381
Dial	266	1.441
Kiss FM	240	1.236
Radio Olé	195	385
C100	81	653
M80	95	760
EuropaFM	42	233
Máxima FM	24	195
Radio Marca	53	235
Intereconomía	1	80
Flaix	-	143
<b>Total oyentes</b>	<b>3.350</b>	<b>20.588</b>

FUENTE: Asociación para la Investigación de Medios de Comunicación. Estudio General de Medios (EGM)

### 17.1.8. Difusión de la prensa diaria por provincia. Año 2005

(media diaria anual)

	Almería	Cádiz	Córdoba	Granada	Huelva	Jaén	Málaga	Sevilla	Andalucía
ABC	1.461	5.295	7.886	6.178	3.030	1.864	5.233	43.504	<b>74.451</b>
Edición Andalucía	1.462	5.294	7.889	6.179	3.029	1.867	5.234	43.515	<b>74.469</b>
Edición de Sevilla	26	3.571	99	229	2.660	302	1.291	43.405	<b>51.583</b>
Córdoba	-	-	14.631	-	-	-	175	64	<b>14.870</b>
Diario de Cádiz	-	27.190	-	-	-	-	-	-	<b>27.190</b>
Diario de Jerez	-	8.261	-	-	-	-	-	-	<b>8.261</b>
Diario de Sevilla <sup>a</sup>	-	1.713	-	16	540	-	42	22.319	<b>24.630</b>
Diario Sur	9	842	98	106	6	18	34.564	112	<b>35.755</b>
El Correo de Andalucía	2	354	24	15	2.611	8	681	11.951	<b>15.646</b>
El Mundo del Siglo Veintiuno	2.298	4.573	2.735	3.147	2.792	2.019	8.170	7.306	<b>33.040</b>
Edición Andalucía	2.309	4.575	2.742	3.148	2.816	2.021	8.193	7.364	<b>33.168</b>
Edición Sevilla	7.323	-	-	-	-	-	-	-	<b>7.323</b>
El País	3.817	6.170	3.490	6.109	3.046	3.073	10.902	12.062	<b>48.669</b>
Edición Andalucía	3.817	6.170	3.490	6.111	3.046	3.075	10.897	12.058	<b>48.664</b>
Europa Sur	-	4.848	-	-	-	-	-	-	<b>4.848</b>
Huelva Informacion	-	-	-	-	6.968	-	-	134	<b>7.102</b>
Ideal	4.199	-	-	26.609	-	3.024	-	-	<b>33.832</b>
Edición Almería	4.190	-	-	-	-	-	-	-	<b>4.190</b>
Edición Granada	-	-	-	26.609	-	-	-	-	<b>26.609</b>
Edición Jaén	-	-	-	-	-	3.024	-	-	<b>3.024</b>
Jaén	20	-	25	54	3	6.883	80	118	<b>7.183</b>
La Opinión de Málaga	1	3	1	41	1	1	6.458	8	<b>6.514</b>
La Voz de Almería	9.993	-	-	-	-	-	-	-	<b>9.993</b>
Odiel Información <sup>b</sup>	-	-	-	-	3.089	3	1	92	<b>3.185</b>
As	2.423	6.167	2.084	2.806	2.104	2.085	9.734	5.839	<b>33.242</b>
Marca	4.374	8.559	4.729	5.477	3.728	4.018	11.413	9.773	<b>52.071</b>
Edición Andalucía	4.377	8.560	4.731	5.476	3.731	4.017	11.421	9.790	<b>52.103</b>
Edición Sevilla	-	-	-	-	-	-	-	9.505	<b>9.505</b>

FUENTE: Oficina de Justificación de la Difusión (OJD)

<sup>a</sup>Datos correspondientes al año 2004.

<sup>b</sup>Aparece como anexo a El Correo de Andalucía y con el nombre de "El correo de Andalucía Odiel información".

## 17. Tiempo libre

### 17.1.9. Audiencia de la prensa diaria. Año 2005

(miles de lectores mayores de 14 años)

Audiencia media diaria

<b>Andalucía</b>	<b>2.014</b>
Marca	445
Abc	271
El País	222
Sur	205
Ideal	171
Diario de Cádiz	142
20 Minutos	286
El Mundo del Siglo XXI	154
Metro Directo	161
Córdoba	130
As	163
El Correo de Andalucía	58
Diario de Sevilla	104
Jaén	57
El Mundo Deportivo	65
La Razón	37
Diario de Jerez	59
Huelva Información	36
Opinión de Málaga	24
Granada Hoy	34
Europa Sur	22
El Día de Córdoba	32
Sport	29
Estadio Deportivo	27
<b>España</b>	<b>15.252</b>
Marca	2.512
El País	2.048
20 Minutos	2.298
Metro Directo	1.904
El Mundo	1.342
As	1.015
Abc	840
El Periódico	854
La Vanguardia	649
La Voz Galicia	572
Sport	568
El Mundo Deportivo	646
El Correo Español	592
La Razón	448

FUENTE: Asociación para la Investigación de Medios de Comunicación. Estudio General de Medios (EGM)

### 17.1.10.G. Evolución del volumen de juego en casinos. Años 1992-2005

(euros por habitante)

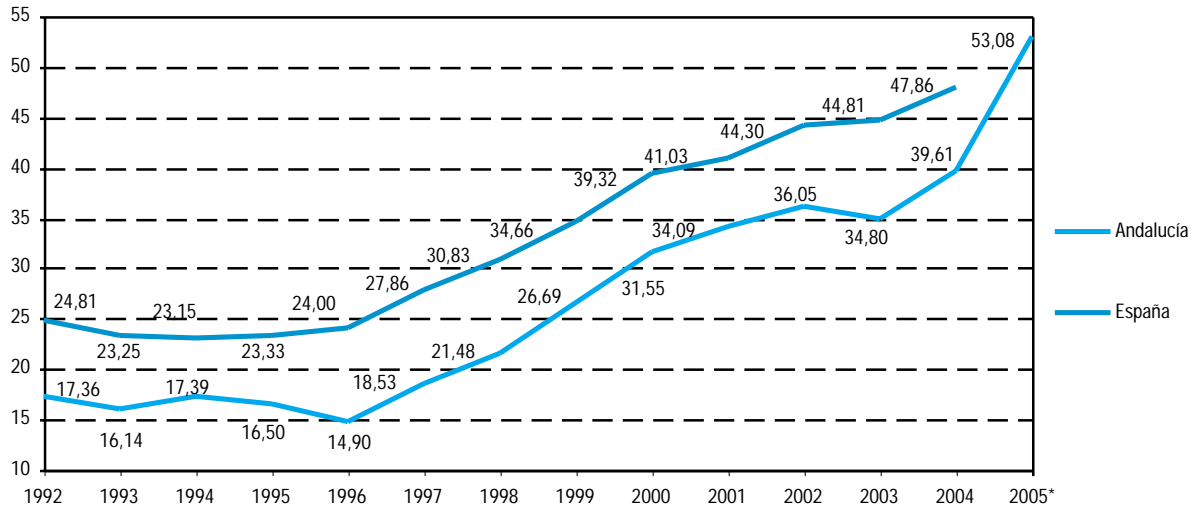

FUENTES: Consejería de Gobernación  
Ministerio del Interior. Anuario estadístico 2004

\*Dato no disponible para España.

### 17.1.11.G. Evolución del volumen de juego en bingos. Años 1992-2005

(euros por habitante)

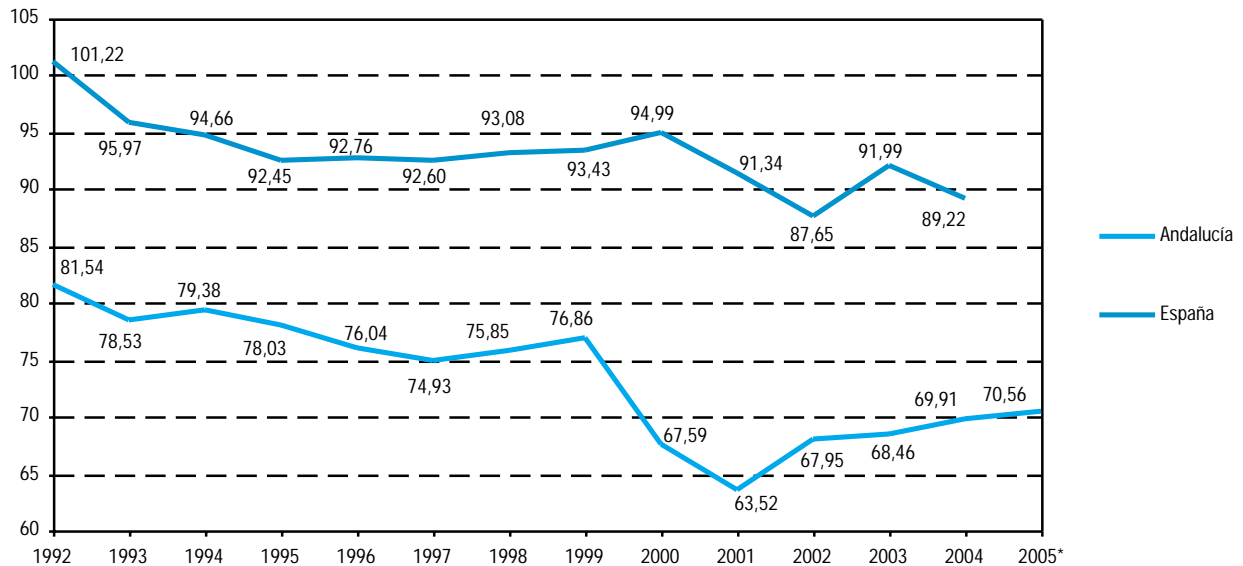

FUENTES: Consejería de Gobernación  
Ministerio del Interior. Anuario estadístico 2004

\*Dato no disponible para España.

## 17. Tiempo libre

### 17.1.12.G. Evolución del volumen de juego en máquinas tipo B. Años 1992-2005

(euros por habitante)

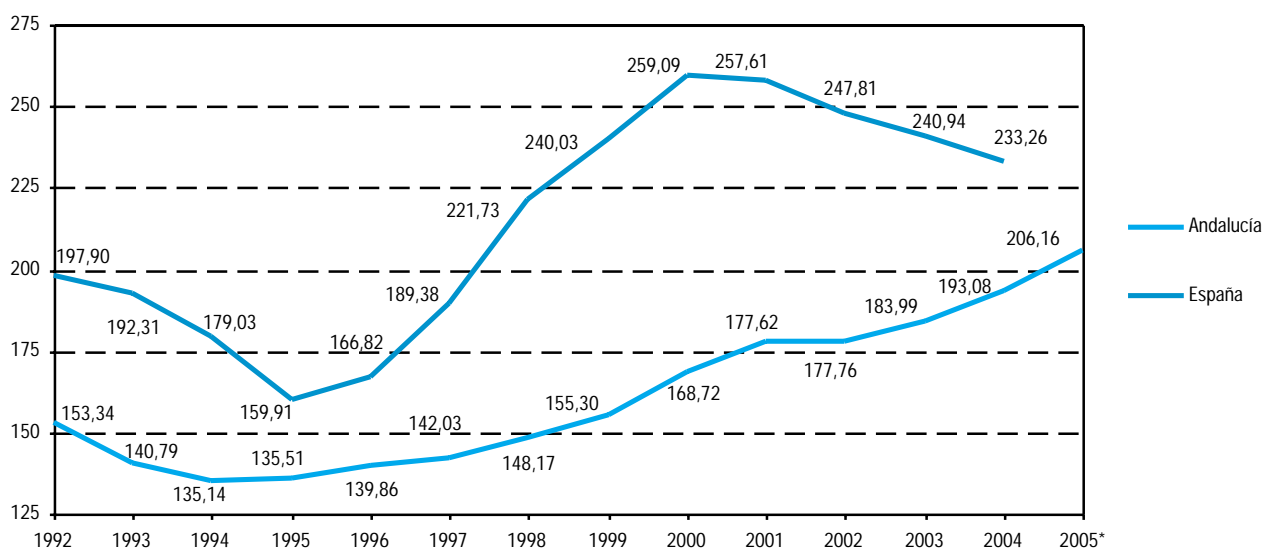

FUENTES: Consejería de Gobernación  
Ministerio del Interior. Anuario estadístico 2004

\*Dato no disponible para España.

### 17.1.13. Volumen de juego según tipo por provincia. Año 2005

(miles de euros)

	Andalucía	Almería	Cádiz	Córdoba	Granada	Huelva	Jaén	Málaga	Sevilla	España*
Casinos	416.639	-	62.601	-	-	-	-	354.038	-	2.067.460
Bingos	553.850	23.964	130.520	32.661	32.024	44.440	7.873	169.175	113.193	3.854.140
Máquinas tipo B	1.618.310	181.103	221.793	134.730	170.241	133.352	124.119	291.686	361.286	10.076.280
<b>Total</b>	<b>2.588.799</b>	<b>205.067</b>	<b>414.914</b>	<b>167.391</b>	<b>202.265</b>	<b>177.792</b>	<b>131.992</b>	<b>814.899</b>	<b>474.479</b>	<b>15.997.880</b>

FUENTE: Consejería de Gobernación

\*Datos correspondientes al año 2004.



### 17.1.14. Importe de las ventas en loterías y apuestas del Estado según tipo por provincia. Año 2005

(miles de euros)

	Andalucía	Almería	Cádiz	Córdoba	Granada	Huelva	Jaén	Málaga	Sevilla	España
Lotería Nacional <sup>a</sup>	<b>672.905</b>	78.108	70.326	69.615	92.818	20.440	68.961	146.932	125.705	<b>5.233.566</b>
La Quiniela	<b>66.555</b>	7.463	10.698	5.456	5.974	4.429	4.741	13.481	14.313	<b>493.635</b>
El Quinigol <sup>b</sup>	<b>1.234</b>	124	219	87	117	102	72	232	281	<b>6.959</b>
La Primitiva <sup>a</sup>	<b>273.608</b>	22.934	49.003	24.680	29.590	18.979	19.678	56.144	52.600	<b>1.871.992</b>
El Gordo de la Primitiva	<b>56.438</b>	4.579	10.938	4.706	5.741	4.010	3.481	12.112	10.871	<b>368.532</b>
Bono Loto	<b>106.177</b>	7.891	22.503	8.820	9.600	7.319	6.412	21.974	21.658	<b>602.150</b>
Euromillones <sup>c</sup>	<b>106.175</b>	9.782	18.371	8.469	10.737	7.152	6.410	24.686	20.568	<b>723.246</b>
Quintuple Plus <sup>b</sup>	<b>130</b>	14	16	8	12	8	5	26	41	<b>1.449</b>
Lototurf <sup>b</sup>	<b>322</b>	32	59	31	33	21	22	65	59	<b>2.271</b>
<b>Total</b>	<b>1.283.544</b>	<b>130.927</b>	<b>182.133</b>	<b>121.872</b>	<b>154.622</b>	<b>62.460</b>	<b>109.782</b>	<b>275.652</b>	<b>246.096</b>	<b>9.303.800</b>

FUENTE: Ministerio de Economía y Hacienda. Loterías y Apuestas del Estado

<sup>a</sup>Jueves y sábados.

<sup>b</sup>La primera jornada de Quinigol se celebró el día 28 de agosto de 2005, se han celebrado 22 jornadas.

Las Apuestas Hípicas, Quintuple Plus y Lototurf, comenzaron el 23 de octubre de 2005, se han celebrado 11 sorteos.

<sup>c</sup>El primer sorteo se celebró el día 13 de febrero de 2004 y participaron 3 países europeos (España, Francia y Gran Bretaña).

### 17.1.15. Importe del gasto anual por habitante en loterías y apuestas del Estado según tipo por provincia. Año 2005 (euros)

	Andalucía	Almería	Cádiz	Córdoba	Granada	Huelva	Jaén	Málaga	Sevilla	España
Lotería Nacional <sup>a</sup>	<b>87,53</b>	134,65	60,40	89,26	110,28	42,88	105,37	105,11	70,13	<b>121,15</b>
La Quiniela	<b>8,66</b>	12,87	9,19	7,00	7,10	9,29	7,24	9,64	7,99	<b>11,43</b>
El Quinigol <sup>b</sup>	<b>0,16</b>	0,21	0,19	0,11	0,14	0,21	0,11	0,17	0,16	<b>0,16</b>
La Primitiva <sup>a</sup>	<b>35,59</b>	39,54	42,09	31,65	35,16	39,81	30,07	40,16	29,35	<b>43,34</b>
El Gordo de la Primitiva	<b>7,34</b>	7,89	9,39	6,03	6,82	8,41	5,32	8,66	6,06	<b>8,53</b>
Bono Loto	<b>13,81</b>	13,60	19,33	11,31	11,41	15,35	9,80	15,72	12,08	<b>13,94</b>
Euromillones <sup>c</sup>	<b>13,81</b>	16,86	15,78	10,86	12,76	15,00	9,79	17,66	11,48	<b>16,74</b>
Quintuple Plus <sup>b</sup>	<b>0,02</b>	0,02	0,01	0,01	0,01	0,02	0,01	0,02	0,02	<b>0,03</b>
Lototurf <sup>b</sup>	<b>0,04</b>	0,06	0,05	0,04	0,04	0,04	0,03	0,05	0,03	<b>0,05</b>
<b>Total</b>	<b>166,96</b>	<b>225,70</b>	<b>156,43</b>	<b>156,27</b>	<b>183,72</b>	<b>131,01</b>	<b>167,74</b>	<b>197,19</b>	<b>137,30</b>	<b>215,37</b>

FUENTE: Ministerio de Economía y Hacienda. Loterías y Apuestas del Estado

<sup>a</sup>Jueves y sábados.

<sup>b</sup>La primera jornada de Quinigol se celebró el día 28 de agosto de 2005, se han celebrado 22 jornadas.

Las Apuestas Hípicas, Quintuple Plus y Lototurf, comenzaron el 23 de octubre de 2005, se han celebrado 11 sorteos.

<sup>c</sup>El primer sorteo se celebró el día 13 de febrero de 2004 y participaron 3 países europeos (España, Francia y Gran Bretaña).

## 17. Tiempo libre

### 17.2. Equipamiento y actividades deportivas

#### 17.2.1. Licencias federativas según deporte por provincia. Años 2004-2005

	Almería	Cádiz	Córdoba	Granada	Huelva	Jaén	Málaga	Sevilla	Andalucía
<b>Año 2004</b>									
Federación Andaluza de Actividades Subacuáticas	1.052	979	83	204	134	66	1.313	648	<b>4.479</b>
Federación Andaluza de Ajedrez	181	407	335	337	341	404	567	1.067	<b>3.639</b>
Federación Andaluza de Atletismo	191	694	478	816	287	367	971	789	<b>4.593</b>
Federación Andaluza de Automovilismo	129	97	163	93	16	33	148	59	<b>738</b>
Federación Andaluza de Bádminton	104	59	43	41	44	45	144	65	<b>545</b>
Federación Andaluza de Baloncesto	9.989	2.868	21.362	2.297	2.427	2.233	10.542	10.658	<b>62.376</b>
Federación Andaluza de Balonmano	2.011	1.021	986	1.127	733	910	2.079	1.526	<b>10.393</b>
Federación Andaluza de Béisbol y Softbol	13	50	45	11	-	-	73	121	<b>313</b>
Federación Andaluza de Billar	32	160	187	132	354	241	587	612	<b>2.305</b>
Federación Andaluza de Bolos	234	132	-	-	-	178	225	36	<b>805</b>
Federación Andaluza de Boxeo	13	14	35	9	64	-	33	56	<b>224</b>
Federación Andaluza de Caza	7.360	14.446	16.285	14.231	14.950	15.447	16.954	10.417	<b>110.090</b>
Federación Andaluza de Ciclismo	130	204	397	586	72	345	627	290	<b>2.651</b>
Federación Andaluza de Colombofilia	43	168	23	23	23	-	58	135	<b>473</b>
Federación Andaluza de Colomdocultura	711	402	404	328	28	597	548	1.384	<b>4.402</b>
Federación Andaluza de Deportes Aéreos	63	236	44	95	13	48	220	184	<b>903</b>
Federación Andaluza de Deportes de Invierno <sup>a</sup>	11	9	9	730	4	18	83	47	<b>1.020</b>
Federación Andaluza de Deportes de Orientación	68	47	54	74	56	3	108	101	<b>511</b>
Federación Andaluza de Deportes para Minusválidos Físicos	23	65	190	97	59	10	86	191	<b>721</b>
Federación Andaluza de Deportes para Minusválidos Psíquicos	20	141	21	30	8	57	22	141	<b>440</b>
Federación Andaluza de Deportes para Sordos	92	108	60	96	-	26	201	96	<b>679</b>
Federación Andaluza de Esgrima	28	25	6	37	44	-	270	112	<b>522</b>
Federación Andaluza de Espeleología	83	166	107	97	51	67	320	202	<b>1.093</b>
Federación Andaluza de Esqui Náutico	..	..	..	..	..	..	..	..	<b>..</b>
Federación Andaluza de Frontón	191	-	-	15	18	80	71	62	<b>437</b>
Federación Andaluza de Fútbol	7.480	16.898	9.967	10.621	6.044	6.578	16.578	25.287	<b>99.453</b>
Federación Andaluza de Fútbol Sala	1.130	2.686	1.146	-	992	904	2.005	-	<b>8.863</b>
Federación Andaluza de Galgos	-	410	238	-	30	60	90	1.086	<b>1.914</b>
Federación Andaluza de Gimnasia	1	177	55	216	63	2	608	450	<b>1.572</b>
Federación Andaluza de Golf	2.183	8.435	967	1.623	2.206	722	18.206	4.313	<b>38.655</b>
Federación Andaluza de Halterofilia	50	-	-	-	14	3	18	132	<b>217</b>
Federación Andaluza de Hípica	307	435	169	122	481	87	428	1.490	<b>3.519</b>
Federación Andaluza de Hockey	40	202	149	112	43	171	328	306	<b>1.351</b>
Federación Andaluza de Judo y DD.AA.	386	665	508	504	500	351	520	478	<b>3.912</b>
Federación Andaluza de Karate	450	360	363	599	284	457	1.545	855	<b>4.913</b>
Federación Andaluza de Lucha Y MM.AA.	2	111	200	641	17	33	135	118	<b>1.257</b>
Federación Andaluza de Montañismo	..	..	..	..	..	..	..	..	<b>3.295</b>
Federación Andaluza de Motociclismo	200	167	121	175	134	87	301	241	<b>1.426</b>
Federación Andaluza de Motonáutica	-	17	18	14	4	1	38	-	<b>92</b>
Federación Andaluza de Natación	315	1.230	583	474	142	429	1.010	1.022	<b>5.205</b>
Federación Andaluza de Pádel	73	333	132	32	-	-	253	736	<b>1.559</b>
Federación Andaluza de Patinaje	107	171	94	120	33	73	359	573	<b>1.530</b>
Federación Andaluza de Pesca	1.053	1.340	1.469	1.053	831	2.134	1.330	2.687	<b>11.897</b>
Federación Andaluza de Petanca	208	224	184	214	60	251	400	796	<b>2.337</b>
Federación Andaluza de Piragüismo	72	367	78	97	78	16	149	342	<b>1.199</b>
Federación Andaluza de Polo	-	583	-	-	-	-	-	10	<b>593</b>
Federación Andaluza de Remo	28	63	9	-	6	-	78	218	<b>402</b>
Federación Andaluza de Rugby	140	232	39	280	-	36	324	745	<b>1.796</b>
Federación Andaluza de Salvamento y Socorrismo	54	83	-	34	67	12	180	56	<b>486</b>
Federación Andaluza de Squash	51	69	13	66	5	40	84	54	<b>382</b>
Federación Andaluza de Taekwondo	264	526	567	288	212	320	315	1.100	<b>3.592</b>
Federación Andaluza de Tenis	471	721	635	654	195	420	911	2.157	<b>6.164</b>
Federación Andaluza de Tenis de Mesa	117	172	125	287	170	213	272	254	<b>1.610</b>
Federación Andaluza de Tiro a Vuelo	-	109	33	45	43	8	64	92	<b>394</b>
Federación Andaluza de Tiro con Arco	59	159	58	113	43	84	64	45	<b>625</b>
Federación Andaluza de Tiro Olímpico	1.356	1.025	794	893	156	500	1.863	1.238	<b>7.825</b>
Federación Andaluza de Triatlón y Pentatlón Moderno	54	222	215	45	45	26	436	343	<b>1.386</b>
Federación Andaluza de Vela	625	4.656	105	111	428	0	1.496	208	<b>7.629</b>
Federación Andaluza de Voleibol	937	703	428	691	498	278	603	930	<b>5.068</b>
<b>Total</b>	<b>40.985</b>	<b>66.049</b>	<b>60.779</b>	<b>41.630</b>	<b>33.550</b>	<b>35.471</b>	<b>87.241</b>	<b>77.361</b>	<b>446.470</b>

CONTINUA →

## 17.2.1. Licencias federativas según deporte por provincia. Años 2004-2005

CONTINUACIÓN

	Almería	Cádiz	Córdoba	Granada	Huelva	Jaén	Málaga	Sevilla	Andalucía
<b>Año 2005</b>									
Federación Andaluza de Actividades Subacuáticas	886	910	78	138	131	34	1.320	747	<b>4.244</b>
Federación Andaluza de Ajedrez	341	443	335	317	349	384	493	1.137	<b>3.799</b>
Federación Andaluza de Atletismo	179	686	499	795	392	365	1.119	830	<b>4.865</b>
Federación Andaluza de Automovilismo	114	86	151	69	13	43	153	54	<b>683</b>
Federación Andaluza de Bádminton	61	80	39	40	89	58	202	67	<b>636</b>
Federación Andaluza de Baloncesto	16.286	3.805	20.848	2.768	2.819	3.011	7.114	11.940	<b>68.591</b>
Federación Andaluza de Balonmano	2.202	1.171	1.184	1.332	898	1.115	2.291	1.728	<b>11.921</b>
Federación Andaluza de Béisbol y Sófbol	86	14	90	15	-	-	76	113	<b>394</b>
Federación Andaluza de Billar	43	153	175	138	278	166	434	448	<b>1.835</b>
Federación Andaluza de Bolos	73	141	-	85	-	186	143	60	<b>688</b>
Federación Andaluza de Boxeo	35	29	22	16	48	16	37	39	<b>242</b>
Federación Andaluza de Caza <sup>b</sup>	6.864	11.979	16.873	14.659	15.068	15.497	15.043	10.487	<b>106.554</b>
Federación Andaluza de Ciclismo	161	192	377	619	72	377	698	344	<b>2.840</b>
Federación Andaluza de Colombofilia	35	176	14	26	20	-	56	152	<b>479</b>
Federación Andaluza de Colombicultura	763	276	395	337	26	570	477	1.382	<b>4.226</b>
Federación Andaluza de Deportes Aéreos	107	422	190	188	44	105	468	492	<b>2.016</b>
Federación Andaluza de Deportes de Invierno	14	10	11	632	10	20	81	68	<b>846</b>
Federación Andaluza de Deportes de Orientación	76	80	50	66	27	-	83	138	<b>520</b>
Federación Andaluza de Deportes para Minusválidos Físicos	23	65	190	97	59	10	86	191	<b>721</b>
Federación Andaluza de Deportes para Minusválidos Psíquicos	23	160	23	63	8	64	51	168	<b>560</b>
Federación Andaluza de Deportes para Sordos	..	..	..	..	..	..	..	..	<b>..</b>
Federación Andaluza de Esgrima	49	34	34	135	39	-	173	72	<b>536</b>
Federación Andaluza de Espeleología	77	98	88	84	47	45	346	74	<b>859</b>
Federación Andaluza de Esquí Náutico	..	..	..	..	..	..	..	..	<b>..</b>
Federación Andaluza de Frontón	229	-	-	-	10	60	58	56	<b>413</b>
Federación Andaluza de Fútbol	..	..	..	..	..	..	..	..	<b>..</b>
Federación Andaluza de Fútbol Sala	1.026	1.913	1.024	-	1.001	1.141	1.985	-	<b>8.090</b>
Federación Andaluza de Galgos	-	520	320	-	40	80	120	1.620	<b>2.700</b>
Federación Andaluza de Gimnasia	3	286	48	253	58	4	708	636	<b>1.996</b>
Federación Andaluza de Golf	2.503	9.434	1.040	1.709	2.440	812	19.558	4.711	<b>42.207</b>
Federación Andaluza de Halterofilia	47	-	-	-	11	11	20	111	<b>200</b>
Federación Andaluza de Hípica	372	478	203	166	564	113	534	1.740	<b>4.170</b>
Federación Andaluza de Hockey	60	243	179	138	71	218	422	373	<b>1.704</b>
Federación Andaluza de Judo y DD.AA.	320	597	424	441	336	423	619	448	<b>3.608</b>
Federación Andaluza de Karate	429	432	333	594	132	464	1.565	962	<b>4.911</b>
Federación Andaluza de Lucha y MMA.	50	68	300	573	68	60	182	243	<b>1.544</b>
Federación Andaluza de Montañismo	288	602	450	974	79	138	890	580	<b>4.001</b>
Federación Andaluza de Motociclismo	234	225	120	213	137	233	502	325	<b>1.989</b>
Federación Andaluza de Motonáutica	-	15	15	14	3	1	37	3	<b>88</b>
Federación Andaluza de Natación	398	1.248	1.107	465	245	516	1.557	1.531	<b>7.067</b>
Federación Andaluza de Pádel	..	..	..	..	..	..	..	..	<b>..</b>
Federación Andaluza de Patinaje	97	102	95	136	55	63	376	568	<b>1.492</b>
Federación Andaluza de Pesca	995	1.386	2.153	1.100	1.046	3.360	1.925	4.256	<b>16.221</b>
Federación Andaluza de Petanca	258	206	191	350	64	220	352	812	<b>2.453</b>
Federación Andaluza de Piragüismo	72	689	173	137	177	60	205	722	<b>2.235</b>
Federación Andaluza de Polo	..	..	..	..	..	..	..	..	<b>519</b>
Federación Andaluza de Remo	26	66	-	-	3	-	104	265	<b>464</b>
Federación Andaluza de Rugby	132	247	56	302	-	57	395	663	<b>1.852</b>
Federación Andaluza de Salvamento y Socorrismo	..	..	..	..	..	..	..	..	<b>..</b>
Federación Andaluza de Squash	48	74	13	70	5	35	76	74	<b>395</b>
Federación Andaluza de Taekwondo	157	549	526	248	180	217	406	917	<b>3.200</b>
Federación Andaluza de Tenis	435	1.040	770	639	248	410	845	2.319	<b>6.706</b>
Federación Andaluza de Tenis de Mesa	118	144	127	288	158	195	264	279	<b>1.573</b>
Federación Andaluza de Tiro a Vuelo	-	164	34	37	69	-	57	61	<b>422</b>
Federación Andaluza de Tiro con Arco	27	163	45	169	69	88	106	76	<b>743</b>
Federación Andaluza de Tiro Olímpico	1.477	930	783	958	128	548	1.933	1.172	<b>7.929</b>
Federación Andaluza de Triatlón y Pentatlón Moderno	39	114	164	81	58	34	366	242	<b>1.098</b>
Federación Andaluza de Vela	585	4.745	63	82	368	1	1.532	220	<b>7.596</b>
Federación Andaluza de Voleibol	..	..	..	..	..	..	..	..	<b>..</b>
<b>Total</b>	<b>38.923</b>	<b>47.690</b>	<b>52.422</b>	<b>32.756</b>	<b>28.260</b>	<b>31.628</b>	<b>68.643</b>	<b>56.716</b>	<b>357.641</b>

FUENTE: Consejería de Turismo, Comercio y Deporte

<sup>a</sup>El total para Andalucía recoge 109 licencias no adscritas a ninguna de las provincias andaluzas.

<sup>b</sup>El total para Andalucía recoge 84 licencias no adscritas a ninguna de las provincias andaluzas.

## 17. Tiempo libre

### 17.2.2. Número de deportistas federados en las universidades andaluzas según sexo por universidad. Años 2004-2005

	Almería	Cádiz	Córdoba	Granada	Huelva	Jaén	Málaga	Sevilla	Pablo de Olavide	Andalucía
<b>Año 2004</b>										
Mujer	27	-	25	97	6	-	67	56	23	301
Hombre	11	-	67	304	12	-	125	216	-	735
<b>Total</b>	<b>38</b>	<b>-</b>	<b>92</b>	<b>401</b>	<b>18</b>	<b>-</b>	<b>192</b>	<b>272</b>	<b>23</b>	<b>1.036</b>
<b>Año 2005</b>										
Mujer	14	-	38	98	5	-	93	84	-	332
Hombre	-	-	67	282	14	-	143	242	-	748
<b>Total</b>	<b>14</b>	<b>-</b>	<b>105</b>	<b>380</b>	<b>19</b>	<b>-</b>	<b>236</b>	<b>326</b>	<b>-</b>	<b>1.080</b>

FUENTE: Consejería de Turismo, Comercio y Deporte

### 17.2.3. Número de participantes en actividades deportivas propias de las universidades andaluzas por universidad. Años 2004-2005

	Almería	Cádiz	Córdoba	Granada	Huelva	Jaén	Málaga	Sevilla	Pablo de Olavide	Andalucía
<b>Año 2004</b>										
Abdomen-caderas-glúteos power y fortalecimiento espalda y flexibilidad	-	20	-	70	-	-	-	-	-	90
Acondicionamiento físico	-	157	-	15	-	-	-	-	-	172
Acrosport	-	-	-	-	-	11	-	-	-	11
Actividades naturaleza	-	-	-	-	-	-	-	-	-	-
Actividades náuticas	22	58	-	-	-	-	-	-	-	80
Acuagym	-	-	-	67	-	-	634	-	-	701
Aeróbic	187	484	36	116	157	449	494	2.306	-	4.229
Aeróbic + Acuaerobic	-	83	-	-	-	-	-	-	-	83
Aeróbic + Musculación	-	16	-	-	-	-	-	-	-	16
Aeróbic + Step	-	268	-	-	-	-	-	-	-	268
Aikido	-	-	-	-	-	-	218	-	-	218
Ajedrez	5	88	-	30	-	24	-	19	-	166
Alpinismo	-	-	-	-	-	23	-	-	-	23
Alta Montaña	-	-	-	-	-	54	-	-	-	54
Animación Deportiva	-	58	-	-	-	-	-	-	-	58
Aquasalus	-	-	-	-	-	-	71	-	-	71
Atletismo	31	334	12	-	169	23	-	-	-	569
Bádminton	42	65	-	48	29	11	-	-	-	195
Bailes latinos	-	-	-	-	22	-	-	-	-	22
Bailes de salón	-	-	-	-	-	-	450	428	-	878
Bailes por sevillanas	-	-	-	-	-	-	-	203	-	203
Baloncesto	127	-	-	729	-	284	-	948	-	2.088
Baloncesto 3x3	-	-	-	-	-	-	-	-	-	-
Balónmano	-	-	-	186	-	95	-	277	-	558
Balónmano Playa	21	-	-	-	-	-	-	-	-	21
Bicicleta montaña	-	-	-	31	-	-	-	-	-	31
Bolos	17	-	-	-	-	-	-	-	-	17
Buceo	95	-	-	-	-	-	-	-	-	95
Campo a través	10	-	-	-	-	15	-	25	-	50
Campus de verano	-	-	-	-	-	-	-	266	-	266
Capoeira	-	104	-	-	-	-	-	-	7	111
Cardiobox	-	20	-	-	-	-	-	-	-	20
Cicle-Indoor	-	-	-	-	-	-	-	176	-	176
Combinada	-	-	-	-	-	-	-	-	-	-
Condición física mayores	-	-	-	-	-	-	-	-	-	-
Condición física. Entrenamiento Personalizado	-	-	-	-	-	-	81	-	-	81
Crucero	-	-	-	-	-	-	-	-	-	-
Danza	-	-	-	-	-	-	-	27	-	27
Danza africana	-	-	-	46	-	-	-	-	-	46
Danza del vientre	-	-	-	28	-	-	-	-	-	28
Danza Moderna	-	-	-	-	-	14	-	-	-	14
Defensa personal	7	12	-	-	-	43	-	-	-	62
Descenso de Barrancos	-	-	-	24	-	-	-	-	-	24
Descenso de Cañones	-	-	-	-	-	16	-	-	-	16
Doma clásica	-	-	-	-	-	-	-	-	-	-
Equitación	-	24	-	-	-	-	-	-	-	24
Equipos Deportivos	-	-	-	-	-	-	-	-	128	128
Escalada	6	-	-	12	-	15	-	-	-	33

CONTINUA →

### 17.2.3. Número de participantes en actividades deportivas propias de las universidades andaluzas por universidad. Años 2004-2005

CONTINUACIÓN

	Almería	Cádiz	Córdoba	Granada	Huelva	Jaén	Málaga	Sevilla	Pablo de Olavide	Andalucía
E. Actividades Acuáticas	-	-	-	23	-	-	-	-	-	23
E.E. Natación Waterpolo	-	-	-	65	-	-	-	-	-	65
Escuela de espalda	-	-	-	-	-	23	1.459	-	-	1.482
Escuelas de Verano	-	-	-	-	-	88	-	-	-	88
Esgrima	-	-	-	24	-	-	-	-	-	24
Espeología	-	-	-	-	-	-	-	-	-	-
Esquí	45	5	-	-	-	20	9	-	-	79
Esquí Alpino	-	-	-	181	-	-	-	-	-	181
Esquí de Montaña	-	-	-	22	-	-	-	-	-	22
Fisicoculturismo	-	66	-	-	-	-	-	-	-	66
Fitness	-	13	-	11	-	-	201	1.536	-	1.761
Fotografía submarina	-	-	-	-	-	-	-	-	-	-
Full contact	-	168	-	-	-	-	-	-	-	168
Funk / Hip-Hop	-	-	-	-	-	-	53	-	-	53
Funky	-	-	-	-	-	-	-	109	-	109
Fútbol	264	-	-	994	-	46	-	1.061	-	2.365
Fútbol 7	-	126	-	-	-	640	-	-	-	766
Fútbol playa	75	-	-	-	-	-	-	-	-	75
Fútbol sala	813	216	-	1.415	-	763	-	6.799	-	10.006
Fútbol sala 3x3	-	-	-	-	-	-	-	-	-	-
Gim-Jazz	-	-	-	-	-	-	234	116	-	350
Gimnasia mantenimiento	-	378	-	-	-	-	501	-	-	879
Gimnasia remodeladora	-	71	-	-	-	-	-	-	-	71
Gimnasia acuática	-	-	-	-	-	-	-	-	-	-
Gimnasio	-	-	109	-	-	-	-	-	884	993
Golf	-	58	-	6	-	-	20	-	-	84
Hap-Kido	-	-	-	-	-	-	-	158	-	158
Hípica	9	-	-	-	-	-	-	-	-	9
Hockey	-	-	-	-	31	-	-	105	-	136
Judo	-	-	57	9	-	4	-	-	-	70
Judo+Lucha Sambo	-	14	-	-	-	-	-	-	-	14
Judo+Psicomotricidad (Infantil)	-	31	-	-	-	-	-	-	-	31
Kárate	48	74	-	-	-	2	-	238	13	375
Kárate (Infantil)	-	32	-	-	-	-	-	-	-	32
Kick boxing	-	40	-	-	-	-	-	-	6	46
Kung Fú	-	3	-	-	-	-	-	-	-	3
Malabares	-	-	-	-	-	8	-	-	-	8
Mantenimiento	-	-	-	-	61	292	-	1.023	-	1.376
Matronación	-	-	-	98	-	-	-	-	-	98
Mayores Act. Física	133	-	-	-	-	-	-	-	-	133
Mayores Natación	75	-	-	-	-	-	-	-	-	75
Meditación	-	-	-	27	-	-	-	-	-	27
Montañismo Invernal	-	-	-	18	-	-	-	-	-	18
Multiactividad (aeróbic+musculación+...)	-	331	-	-	-	-	-	-	-	331
Multiaventura	-	2	-	-	115	31	-	-	-	148
Multideporte	-	-	50	-	-	-	168	-	-	218
Musculación	38	3.906	-	-	333	22	183	-	-	4.482
Natación	151	855	1.460	2.762	40	147	8.159	-	15	13.589
Natación Combinada	-	-	-	-	-	-	252	-	-	252
Natación Fitness	-	-	638	-	-	-	-	-	-	638
Natación Espalda	-	-	786	-	-	-	-	-	-	786
Orientación	-	58	-	-	49	9	50	-	-	166
Otros	-	-	-	-	-	-	-	5.635	-	5.635
Pádel	16	13	-	102	-	127	-	677	-	935
Palas playa	-	98	-	-	-	-	-	-	-	98
Patinaje en línea	-	-	-	-	-	-	-	79	-	79
Piragüismo	4	10	-	-	-	89	-	-	-	103
Piscina uso libre	-	-	-	-	27	-	-	-	-	27
Ponte en forma	212	-	20	-	-	-	-	-	-	232
Power dumbbell	-	-	-	-	-	-	-	-	-	-
Puenting	-	1	-	-	-	-	-	-	-	1
Qui Gong	-	-	-	-	5	-	-	-	-	5
Raid de Montaña	-	-	-	-	-	18	-	-	-	18
Recorridos Alta Montaña	-	-	-	102	-	-	-	-	-	102
Recorridos Baja Montaña	-	-	-	146	-	-	-	-	-	146
Ritmos Latinos	-	-	-	-	-	135	-	-	-	135
Rugby	-	140	-	183	-	-	-	282	-	605
Rugby a siete	-	-	-	-	-	-	-	128	-	128
Salsa	-	-	-	109	-	-	-	-	17	126
Salvamento y socorrismo acuatico	-	50	-	11	-	-	-	-	-	61
Senderismo	41	58	-	-	235	500	135	-	-	969
Snowboard	-	2	-	41	-	5	-	-	-	48
Spinning	-	95	-	-	-	-	-	-	-	95
Squash	11	-	-	-	-	22	-	-	-	33
Step	-	166	-	-	-	-	165	-	-	331
Taekwondo	-	8	-	-	-	3	-	235	-	246
Tae Fit	-	19	-	-	-	-	-	-	-	19

CONTINUA →

## 17. Tiempo libre

### 17.2.3. Número de participantes en actividades deportivas propias de las universidades andaluzas por universidad. Años 2004-2005

CONTINUACIÓN

	Almería	Cádiz	Córdoba	Granada	Huelva	Jaén	Málaga	Sevilla	Pablo de Olavide	Andalucía
Tai-Chi-Chuan	-	168	-	-	-	-	-	-	-	168
Tai-Chi	-	-	-	75	-	35	110	269	-	489
Thai Boxing	-	-	2	-	-	-	-	-	-	2
Tenis	76	188	135	650	10	85	221	902	-	2.267
Tenis de mesa	16	214	-	22	-	20	76	19	-	367
Tenis playa	-	-	-	-	-	-	-	-	-	-
Terapia Acuática	-	-	-	246	-	-	-	-	-	246
Tiro con arco	20	128	-	22	-	11	-	-	-	181
Triatlón	-	-	-	-	-	2	-	-	-	2
Uso libre polideportivo	-	-	-	-	-	-	-	-	-	-
Vela	-	32	-	-	-	-	48	-	-	80
Voleibol	57	265	-	548	-	19	202	596	-	1.687
Voley 3x3	-	-	-	-	-	-	-	-	-	-
Voley playa	17	-	-	-	-	-	-	-	-	17
Waterpolo	-	-	-	-	-	-	288	-	-	288
Windsurf	-	45	-	-	-	-	-	-	-	45
Wing Tsun	-	5	-	-	-	-	-	-	-	5
Yang Xin Do	-	-	-	-	26	-	-	-	-	26
Yoga	32	395	-	126	-	83	283	151	25	1.095
Yoga y relajación	-	-	-	-	-	-	-	-	-	-
<b>Total</b>	<b>2.723</b>	<b>10.338</b>	<b>3.305</b>	<b>9.440</b>	<b>1.309</b>	<b>4.326</b>	<b>14.765</b>	<b>24.793</b>	<b>1.095</b>	<b>72.094</b>
<b>Año 2005</b>										
Abdomen-caderas-glúteos power y fortalecimiento espalda y flexibilidad	-	42	-	93	-	-	-	-	-	135
Acondicionamiento físico	-	28	-	-	-	-	-	-	-	28
Acrosport	-	-	-	-	-	11	-	-	-	11
Actividades naturaleza	-	-	-	-	-	-	-	-	-	-
Actividades náuticas	48	50	-	-	5	-	-	-	-	103
Acuagym	-	-	-	115	-	-	736	-	-	851
Aeróbic	161	457	49	110	248	728	302	967	-	3.022
Aeróbic + Acuaerobic	-	260	-	-	-	-	-	-	-	260
Aeróbic + Musculación	-	2	-	-	-	-	-	-	-	2
Aeróbic + Step	-	224	-	-	-	-	-	-	-	224
Aeróbic Latino	-	-	-	-	-	-	-	474	-	474
Aeroboxing	-	-	-	-	-	-	-	131	-	131
Aikido	-	23	-	-	-	-	376	-	-	399
Aikido + Defensa Personal	-	11	-	-	-	-	-	-	-	11
Ajedrez	13	-	-	37	-	11	-	16	-	77
Alpinismo	-	-	-	-	-	20	-	-	-	20
Alta Montaña	-	-	-	-	-	46	-	-	-	46
Animación Deportiva	-	-	-	-	-	60	-	-	-	60
Aparatos	-	77	-	-	-	-	-	-	-	77
Aquasalus	-	-	-	-	-	-	90	-	-	90
Atletismo	40	-	-	-	138	16	83	-	-	277
Bádminton	34	-	-	52	22	5	-	-	-	113
Bádminton Playa	2	-	-	-	-	-	-	-	-	2
Bailes de salón	-	1	-	-	-	-	493	-	-	494
Bailes de salón latinos	-	54	-	-	37	-	-	417	-	508
Bailes por sevillanas	-	4	-	-	-	-	-	234	-	238
Ballet	-	13	-	-	-	-	-	-	-	13
Baloncesto	93	-	-	695	-	361	-	1.170	-	2.319
Baloncesto 3x3	-	-	-	-	-	-	-	-	-	-
Balonmano	-	-	-	270	-	61	-	336	-	667
Balonmano Playa	22	-	-	-	-	-	-	-	-	22
Bicicleta montaña	21	-	-	23	-	19	-	-	-	63
Body Balance	-	1	-	-	-	-	-	-	-	1
Body Pump	-	32	-	-	-	-	-	-	-	32
Buceo	63	11	-	-	-	-	-	-	-	74
Buceo con Botellas	-	1	-	-	-	-	-	-	-	1
Campo a través	11	-	-	-	-	10	-	23	-	44
Campus de verano	-	-	-	-	-	-	-	420	-	420
Capoeira	-	80	-	-	-	-	-	-	6	86
Cardiobox	-	26	-	-	-	-	-	-	-	26
Cardiomusculación	-	85	-	-	-	-	-	-	-	85
Cardiovascular	-	6	-	-	-	-	-	-	-	6
Chi-Kung	-	7	-	-	-	-	-	-	-	7
Cicle-Indoor	-	19	-	-	-	-	-	219	-	238
Combi-forma	-	7	-	-	-	-	-	-	-	7
Combinada	-	-	-	-	-	-	-	-	-	-
Condición física mayores	-	-	-	-	-	-	-	-	-	-
Condición física. Entrenamiento personalizado	-	-	-	-	-	-	1.153	-	-	1.153

CONTINUA →

### 17.2.3. Número de participantes en actividades deportivas propias de las universidades andaluzas por universidad. Años 2004-2005

CONTINUACIÓN

	Almería	Cádiz	Córdoba	Granada	Huelva	Jaén	Málaga	Sevilla	Pablo de Olavide	Andalucía
Crucero	-	-	-	-	-	-	-	-	-	-
Danza	-	-	-	-	-	-	-	-	-	-
Danza africana	-	1	-	50	-	-	-	-	-	51
Danza contemporánea	-	-	-	62	-	-	-	-	-	62
Danza creativa	-	-	-	17	-	-	-	-	-	17
Danza del vientre	-	11	-	46	-	-	-	-	-	57
Danza oriental	-	-	-	-	-	63	-	-	-	63
Defensa personal	6	-	-	-	16	30	-	-	-	52
Descenso de Barrancos	10	-	-	22	-	-	-	-	-	32
Descenso de Cañones	-	-	-	-	-	33	-	-	-	33
Doma clásica	-	-	-	-	-	-	-	-	-	-
Equipos deportivos	-	-	-	-	-	-	-	-	153	153
Equitación	-	20	-	-	-	-	-	-	-	20
Escalada	12	-	-	24	-	29	-	-	-	65
Escuela de espalda	-	-	-	-	-	11	1.378	-	-	1.389
Escuelas de Verano	-	8	-	-	-	-	-	-	-	8
Esgrima	-	-	-	-	-	-	-	-	-	-
Espeología	-	-	-	-	-	-	-	-	-	-
Esquí	53	10	-	-	38	20	-	-	-	121
Esquí Alpino	-	-	-	173	-	-	-	-	-	173
Esquí de Montaña	-	-	-	23	-	-	-	-	-	23
E.E. Natación Waterpolo	-	-	-	56	-	-	-	-	-	56
Fisicoculturismo	-	101	-	-	-	-	-	-	-	101
Fitness	13	35	55	1	-	-	207	1.737	-	2.048
Fotografía submarina	-	-	-	-	-	-	-	-	-	-
Full contact	-	118	-	-	-	-	-	-	-	118
Funk / Hip-Hop	-	-	-	-	-	-	-	-	-	-
Funky	-	-	-	-	-	-	-	140	-	140
Fútbol	303	-	-	963	-	40	-	1.254	-	2.560
Fútbol 7	-	-	-	-	-	813	-	-	-	813
Fútbol playa	138	-	-	-	-	-	-	-	-	138
Fútbol sala	904	-	-	1.163	-	869	-	6.490	-	9.426
Fútbol sala 3x3	-	-	-	-	-	-	-	-	-	-
Jim-Jazz	-	-	-	-	-	-	173	50	-	223
Gimnasia mantenimiento	-	353	-	-	-	-	492	-	-	845
Gimnasia remodeladora	-	57	-	-	-	-	-	-	-	57
Gimnasia acuática	-	-	-	-	-	-	-	-	-	-
Gimnasio	-	-	235	-	-	-	-	-	858	1.093
Golf	-	51	-	-	-	-	16	-	-	67
Hap-Kido	-	-	-	-	-	-	-	147	-	147
Hípica	6	-	-	-	-	-	-	-	-	6
Hockey	-	-	-	-	17	-	-	132	-	149
Hip-Hop	-	35	-	-	-	-	-	-	-	35
Interval-Step	-	-	-	-	-	-	-	578	-	578
Judo	-	-	71	9	-	2	-	-	-	82
Judo+Lucha Sambo	-	11	-	-	-	-	-	-	-	11
Judo+Psicomotricidad (Infantil)	-	71	-	-	-	-	-	-	-	71
Just Pump	-	9	-	-	-	-	-	-	-	9
Kárate	45	58	-	-	-	-	-	194	-	297
Kárate (Infantil)	-	33	-	-	-	-	-	-	-	33
Kick boxing	-	35	-	-	-	-	-	-	2	37
Kung Fú	-	13	-	-	-	-	-	-	-	13
Mantenimiento	-	-	-	-	46	105	-	997	-	1.148
Matronatación	-	-	-	159	-	-	-	-	-	159
Mayores Act. Física	143	-	-	-	-	-	-	-	-	143
Mayores Natación	83	-	-	-	-	-	-	-	-	83
Meditación	-	-	-	9	-	-	-	-	-	9
Montañismo Invernal	-	-	-	13	-	-	-	-	-	13
Multiactividad (aeróbic+musculación+...)	-	377	-	-	-	-	-	-	-	377
Multiaventura	5	-	-	-	74	60	-	-	-	139
Multideporte	-	10	118	-	-	-	175	-	-	303
Musculación	35	3.561	-	-	316	28	-	-	-	3.940
Natación	132	1.266	1.549	3.402	-	134	7.860	-	14	14.357
Natación Combinada	-	-	-	-	-	-	373	-	-	373
Natación Espalda	-	-	695	-	-	-	-	-	-	695
Natación Fitness	-	-	603	-	-	-	-	-	-	603
Orientación	-	58	-	-	28	16	54	-	-	156
Otros	-	-	-	-	-	-	-	6.079	-	6.079
Pádel	10	1	-	113	-	80	-	847	-	1.051
Palas playa	-	-	-	-	-	-	-	-	-	-
Patinaje en Línea	-	-	-	-	-	-	-	125	-	125
Pilates-Fitball	-	-	-	-	-	-	-	174	-	174
Piragüismo	7	6	-	-	-	62	-	-	-	75
Piscina uso libre	-	-	-	-	38	-	-	-	-	38
Ponte en forma	276	-	46	-	-	-	-	-	-	322

CONTINUA ➔

## 17. Tiempo libre

### 17.2.3. Número de participantes en actividades deportivas propias de las universidades andaluzas por universidad. Años 2004-2005

CONTINUACIÓN

	Almería	Cádiz	Córdoba	Granada	Huelva	Jaén	Málaga	Sevilla	Pablo de Olavide	Andalucía
Power dumbell	-	-	-	-	-	-	-	-	-	-
Raid de Montaña	-	-	-	-	-	32	-	-	-	32
Recorridos Alta Montaña	-	-	-	121	-	-	-	-	-	121
Recorridos Baja Montaña	-	-	-	128	-	-	-	-	-	128
Recorridos de Media Montaña	-	-	-	24	-	-	-	-	-	24
Remo	5	-	-	-	-	-	-	-	-	5
Ritmos Latinos	-	-	-	-	-	77	-	-	-	77
Rugby	-	-	-	175	-	-	-	472	-	647
Rugby a siete	-	-	-	-	-	-	-	91	-	91
Salsa	-	-	-	-	-	-	-	-	17	17
Salvamento y socorrismo acuatico	-	11	-	-	-	-	-	-	-	11
Senderismo	65	58	-	-	202	433	241	-	-	999
Senderismo Raquetas Nieve	25	-	-	-	-	-	-	-	-	25
Snowboard	-	4	-	54	-	5	-	-	-	63
Spinning	-	118	-	-	-	14	-	-	-	132
Spiribol	15	-	-	-	-	-	-	-	-	15
Squash	9	-	-	-	-	5	-	-	-	14
Step	-	239	-	-	-	-	138	-	-	377
Tae Fit	-	21	-	-	-	-	-	-	-	21
Taekwondo	-	4	-	-	21	4	-	230	-	259
Tai-Chi-Chuan	-	48	-	-	-	-	-	-	-	48
Tai-Chi	-	-	-	106	-	35	16	237	-	394
Tango	-	21	-	-	-	-	-	114	-	135
Thai Boixing	-	2	-	-	-	-	-	-	-	2
Tenis	69	-	237	868	-	70	131	938	-	2.313
Tenis de mesa	22	-	-	16	-	16	-	-	-	54
Tenis playa	-	-	-	-	-	-	-	-	-	-
Terapia Acuática	-	-	-	320	-	-	-	-	-	320
Tiro con arco	12	-	-	19	-	-	-	-	-	31
Triatlón	-	-	-	-	-	4	-	-	-	4
Uso libre polideportivo	-	-	-	-	-	-	-	-	-	-
Vela	-	46	-	-	-	-	21	-	-	67
Voleibol	38	-	-	495	-	31	326	658	-	1.548
Voley 3x3	-	-	-	-	-	-	-	-	-	-
Voley playa	28	-	-	18	-	-	106	-	-	152
Vuelo en parapente	-	-	-	33	-	-	-	-	-	33
Waterpolo	-	-	-	-	-	-	-	-	-	-
Windsurf	-	33	-	-	-	-	-	-	-	33
Yang Xing Do	-	-	-	-	27	-	-	-	-	27
Yoga	32	79	-	181	-	117	-	167	15	591
Yoga y relajación	-	7	-	-	-	-	-	-	-	7
<b>Total</b>	<b>3.009</b>	<b>8.521</b>	<b>3.658</b>	<b>10.258</b>	<b>1.273</b>	<b>4.586</b>	<b>14.940</b>	<b>26.258</b>	<b>1.065</b>	<b>73.568</b>

FUENTE: Consejería de Turismo, Comercio y Deporte

### 17.2.4. Medallero andaluz. Años 2004-2005<sup>a</sup>

	Oro	Plata	Bronce
<b>Año 2004</b>			
<b>Campeonatos nacionales</b>			
Club	140	92	64
Individual	434	378	358
Selección	83	71	59
<b>Total</b>	<b>657</b>	<b>541</b>	<b>481</b>
<b>Campeonatos, torneos internacionales</b>			
Club	-	-	-
Individual	11	23	13
Selección	2	-	-
<b>Total</b>	<b>13</b>	<b>23</b>	<b>13</b>

CONTINUA →



## 17.2.4. Medallero andaluz. Años 2004-2005<sup>a</sup>

CONTINUACIÓN

	Oro	Plata	Bronce
<b>Campeonatos Europa</b>			
Club	8	7	7
Individual	9	9	5
<b>Total</b>	<b>17</b>	<b>16</b>	<b>12</b>
<b>Campeonatos del mundo</b>			
Club	-	-	-
Individual	18	5	8
<b>Total</b>	<b>18</b>	<b>5</b>	<b>8</b>
<b>Copas de Europa</b>			
Club	-	-	-
Individual	6	4	7
<b>Total</b>	<b>6</b>	<b>4</b>	<b>7</b>
<b>Copas del mundo</b>			
Club	-	-	-
Individual	1	2	4
<b>Total</b>	<b>1</b>	<b>2</b>	<b>4</b>
<b>Año 2005<sup>b</sup></b>			
<b>Campeonatos nacionales</b>			
Club	140	81	89
Individual	434	386	351
Selección	92	76	61
<b>Total</b>	<b>666</b>	<b>524</b>	<b>501</b>
<b>Campeonatos, torneos internacionales</b>			
Club	-	-	-
Individual	7	5	7
Selección	-	-	-
<b>Total</b>	<b>7</b>	<b>5</b>	<b>7</b>
<b>Campeonatos Europa</b>			
Club	1	1	2
Individual	7	9	6
<b>Total</b>	<b>8</b>	<b>10</b>	<b>8</b>
<b>Campeonatos del mundo</b>			
Club	-	-	-
Individual	11	3	5
<b>Total</b>	<b>11</b>	<b>3</b>	<b>5</b>
<b>Copas de Europa</b>			
Club	-	-	-
Individual	1	4	4
<b>Total</b>	<b>1</b>	<b>4</b>	<b>4</b>
<b>Copas del mundo</b>			
Club	-	-	-
Individual	5	1	5
<b>Total</b>	<b>5</b>	<b>1</b>	<b>5</b>

FUENTE: Consejería de Turismo, Comercio y Deporte

<sup>a</sup>En Campeonatos Europa/Copas Europa y Campeonatos del mundo/Copas del mundo, no se permite la participación de selección andaluza durante ambos años.

<sup>b</sup>No están incluidos los datos para las Federaciones de Deportes para Sordos, Esquí Náutico, Deportes Aéreos, Fútbol, Pádel, Salvamento y Socorrismo y Voleibol.

## 17. Tiempo libre

### 17.2.5. Cotos de pesca según tipo por provincia. Año 2005

	Almería	Cádiz	Córdoba	Granada	Huelva	Jaén	Málaga	Sevilla	Andalucía
<b>Número de cotos</b>									
Ciprinidos y otras especies intensivo	-	-	1	-	-	-	-	-	1
Ciprinidos y otras especies todo el año	-	-	-	-	3	-	-	-	3
Coto truchero alta montaña	1	-	-	6	-	6	-	-	13
Coto truchero baja montaña	-	1	-	7	-	15	2	-	25
Coto truchero intensivo	-	-	-	2	-	3	-	1	6
<b>Total</b>	<b>1</b>	<b>1</b>	<b>1</b>	<b>15</b>	<b>3</b>	<b>24</b>	<b>2</b>	<b>1</b>	<b>48</b>
<b>Longitud de los cotos - ríos (km)</b>									
Ciprinidos y otras especies intensivo	-	-	-	-	-	-	-	-	-
Ciprinidos y otras especies todo el año	-	-	-	-	-	-	-	-	-
Coto truchero alta montaña	6	-	-	32	-	35	-	-	73
Coto truchero baja montaña	-	5	-	38	-	94	12	-	149
Coto truchero intensivo	-	-	-	3	-	11	-	6	20
<b>Total</b>	<b>6</b>	<b>5</b>	<b>-</b>	<b>73</b>	<b>-</b>	<b>139</b>	<b>12</b>	<b>6</b>	<b>241</b>
<b>Superficie de los cotos - embalses (ha)</b>									
Ciprinidos y otras especies intensivo	-	-	13	-	-	-	-	-	13
Ciprinidos y otras especies todo el año	-	-	-	-	49	-	-	-	49
Coto truchero alta montaña	-	-	-	243	-	-	-	-	243
Coto truchero baja montaña	-	-	-	46	-	289	-	-	335
Coto truchero intensivo	-	-	-	2	-	-	-	-	2
<b>Total</b>	<b>-</b>	<b>-</b>	<b>13</b>	<b>291</b>	<b>49</b>	<b>289</b>	<b>-</b>	<b>-</b>	<b>642</b>

FUENTE: Consejería de Medio Ambiente

### 17.2.6. Licencias de pesca expedidas según tipo de licencia por lugar de residencia del pescador. Año 2005

	Almería	Cádiz	Córdoba	Granada	Huelva	Jaén	Málaga	Sevilla	Resto de España	Extranjero	Total
<b>Número</b>											
Pesca de la trucha	108	296	1.550	1.981	106	3.806	855	1.795	536	17	11.050
Pesca de todas las especies menos la trucha	148	1.011	6.164	2.158	1.179	5.261	1.716	8.052	894	48	26.631
Licencia embarcación a motor	-	8	141	3	19	87	11	49	21	-	339
Licencia embarcación a remo	-	7	46	6	9	23	12	29	2	-	134
<b>Total</b>	<b>256</b>	<b>1.322</b>	<b>7.901</b>	<b>4.148</b>	<b>1.313</b>	<b>9.177</b>	<b>2.594</b>	<b>9.925</b>	<b>1.453</b>	<b>65</b>	<b>38.154</b>
<b>Importe (euros)</b>											
Pesca de la trucha	709,7	1.334,1	6.126,9	8.663,1	228,7	15.755,3	4.770,0	6.395,5	2.685,3	58,3	46.726,9
Pesca de todas las especies menos la trucha	1.935,6	12.996,2	56.573,5	19.145,2	12.250,4	44.929,3	21.264,8	81.808,8	10.163,7	548,0	261.615,4
Licencia embarcación a motor	-	85,1	1.436,4	31,9	180,9	819,3	95,8	468,2	223,4	-	3.341,0
Licencia embarcación a remo	-	37,2	212,8	31,9	37,2	69,2	53,2	127,7	10,6	-	579,9
<b>Total</b>	<b>2.645,3</b>	<b>14.453,0</b>	<b>64.350,0</b>	<b>27.872,2</b>	<b>12.697,2</b>	<b>61.573,0</b>	<b>26.183,7</b>	<b>88.800,2</b>	<b>13.083,2</b>	<b>606,3</b>	<b>312.263,6</b>

FUENTE: Consejería de Medio Ambiente

## 17.2.7. Cotos de caza según tipo de terreno por provincia. Años 2004-2005<sup>a</sup>

	Almería	Cádiz	Córdoba	Granada	Huelva	Jaén	Málaga	Sevilla	Andalucía
<b>Año 2004</b>									
<b>Tipo de terreno</b>									
Cotos deportivos	3	21	9	34	14	78	139	64	362
Cotos intensivos	-	20	10	2	-	4	8	2	46
Cotos privados	744	764	1.481	1.098	805	782	295	1.180	7.149
Cotos (sin determinar)	25	1	55	4	27	41	3	2	158
Reservas Andaluzas de Caza	-	-	-	-	-	1	3	-	4
<b>Total</b>	<b>772</b>	<b>806</b>	<b>1.555</b>	<b>1.138</b>	<b>846</b>	<b>906</b>	<b>448</b>	<b>1.248</b>	<b>7.719</b>
<b>Superficie</b>									
Cotos deportivos	6.828	33.183	30.138	86.095	47.153	339.502	326.579	160.444	1.029.922
Cotos intensivos	-	14.477	13.091	2.119	-	4.151	7.721	1.077	42.636
Cotos privados	640.834	506.491	1.116.870	904.532	721.158	785.033	184.912	986.062	5.845.892
Cotos (sin determinar)	23.343	252	21.739	2.666	23.378	22.491	3.111	3.001	99.981
Reservas Andaluzas de Caza	-	-	-	-	-	68.965	62.900	-	131.865
<b>Total</b>	<b>671.005</b>	<b>554.403</b>	<b>1.181.838</b>	<b>995.412</b>	<b>791.689</b>	<b>1.220.142</b>	<b>585.223</b>	<b>1.150.584</b>	<b>7.150.296</b>
<b>Año 2005<sup>b</sup></b>									
<b>Tipo de terreno</b>									
Cotos deportivos	8	26	41	38	22	78	139	76	428
Cotos intensivos	-	19	6	3	-	3	7	2	40
Cotos privados	739	756	1.445	1.081	817	797	285	1.155	7.075
Cotos (sin determinar)	15	1	-	2	-	40	2	1	61
Reservas Andaluzas de Caza	-	-	-	-	-	1	3	-	4
Zonas de caza controlada	-	-	-	3	-	-	-	-	3
<b>Total</b>	<b>762</b>	<b>802</b>	<b>1.492</b>	<b>1.127</b>	<b>839</b>	<b>919</b>	<b>436</b>	<b>1.234</b>	<b>7.611</b>
<b>Superficie</b>									
Cotos deportivos	11.567	50.430	117.569	92.763	63.006	338.521	326.167	178.324	1.178.347
Cotos intensivos	-	14.422	6.891	3.052	-	3.372	6.958	1.077	35.772
Cotos privados	645.870	491.431	1.028.456	862.516	758.500	806.137	180.702	960.913	5.734.525
Cotos (sin determinar)	9.400	252	-	1.240	-	20.069	1.248	1.001	33.210
Reservas Andaluzas de Caza	-	-	-	-	-	68.965	62.900	-	131.865
Zonas de caza controlada	-	-	-	30.255	-	-	-	-	30.255
<b>Total</b>	<b>666.837</b>	<b>556.535</b>	<b>1.152.916</b>	<b>989.826</b>	<b>821.506</b>	<b>1.237.064</b>	<b>577.975</b>	<b>1.141.315</b>	<b>7.143.974</b>

FUENTE: Consejería de Medio Ambiente

<sup>a</sup>Con la entrada en vigor de la "Ley 8/2003 de 28 de octubre de la flora y la fauna silvestres" la tipología de terrenos ha cambiado sustancialmente, con lo que la continuidad de las series estadísticas resulta complejo.

<sup>b</sup>El ámbito territorial de la Reserva Andaluza de Caza (R.A.C.) de Ronda (Málaga) fue modificado mediante la disposición adicional primera del Decreto 182/2005, de 26 julio, por el que se aprueba el Reglamento de Ordenación de la Caza. La nueva superficie de la R.A.C. no está actualizada en los datos recogidos en la tabla.

## 17. Tiempo libre

### 17.2.8. Licencias de caza expedidas según tipo de licencia por lugar de residencia del cazador. Año 2005

	Almería	Cádiz	Córdoba	Granada	Huelva	Jaén	Málaga	Sevilla	Resto de España	Extranjero	Total
<b>Número</b>											
Caza mayor, aves acuáticas y ojeo de perdiz con arma de fuego	7.141	8.823	16.631	11.937	10.889	11.498	8.453	17.495	6.303	259	<b>99.429</b>
Con arma de fuego y otros procedimientos autorizados	12.788	14.547	24.188	18.922	13.787	18.101	17.642	26.943	8.431	430	<b>155.779</b>
Caza mayor, aves acuáticas y ojeo de perdiz sin arma de fuego	1.313	860	2.078	2.007	1.184	1.750	831	2.128	714	41	<b>12.906</b>
Sin arma de fuego	211	327	1.634	762	644	1.052	337	2.650	191	4	<b>7.812</b>
Cetrería	10	30	26	34	28	10	38	90	-	-	<b>266</b>
Reclamo de perdiz	7.450	2.094	6.006	7.672	4.341	5.841	3.509	6.449	1.384	42	<b>44.788</b>
Licencia rehala	11	37	132	38	195	85	32	113	121	-	<b>764</b>
<b>Total</b>	<b>28.924</b>	<b>26.718</b>	<b>50.695</b>	<b>41.372</b>	<b>31.068</b>	<b>38.337</b>	<b>30.842</b>	<b>55.868</b>	<b>17.144</b>	<b>776</b>	<b>321.744</b>
<b>Importe (euros)</b>											
Caza mayor, aves acuáticas y ojeo de perdiz con arma de fuego	54.323,3	77.903,6	117.946,4	88.234,6	75.115,8	81.606,2	76.770,7	124.653,5	54.469,9	1.908,4	<b>752.932,4</b>
Con arma de fuego y otros procedimientos autorizados	202.654,6	260.792,2	347.776,9	291.981,8	194.191,7	262.465,6	313.660,6	395.963,2	147.567,6	6.163,9	<b>2.423.218,1</b>
Caza mayor, aves acuáticas y ojeo de perdiz sin arma de fuego	195,7	131,5	172,2	169,0	128,3	137,8	131,5	331,8	118,9	3,1	<b>1.519,8</b>
Sin arma de fuego	853,7	1.811,3	8.805,4	1.228,5	2.545,7	3.768,1	2.161,1	15.241,0	1.319,6	-	<b>37.734,4</b>
Cetrería	351,2	1.053,6	913,1	1.475,0	1.123,8	491,7	1.756,0	4.706,1	-	-	<b>11.870,6</b>
Reclamo de perdiz	204.690,2	37.674,6	110.205,6	173.142,1	87.106,6	116.362,6	80.948,1	123.155,0	24.931,2	101,8	<b>958.317,8</b>
Licencia rehala	2.788,3	9.125,3	27.629,3	9.378,8	45.626,4	17.490,1	8.111,4	26.108,4	28.389,8	-	<b>174.647,7</b>
<b>Total</b>	<b>465.857,0</b>	<b>388.492,2</b>	<b>613.448,9</b>	<b>565.609,9</b>	<b>405.838,4</b>	<b>482.322,0</b>	<b>483.539,3</b>	<b>690.159,0</b>	<b>256.797,1</b>	<b>8.177,1</b>	<b>4.360.240,8</b>

FUENTE: Consejería de Medio Ambiente

## 18. Participación social y administración de justicia



# Índice del capítulo 18

Fuentes y metodología .....	635
Conceptos y definiciones .....	639
<b>18.1. Participación social .....</b>	<b>643</b>
18.1.1.G. Evolución de los resultados obtenidos en Andalucía en las elecciones a Cortes Generales. Congreso de los Diputados .....	643
18.1.2. Participación y resultados obtenidos en las elecciones generales al Congreso de los Diputados y al Senado celebradas el 14 de marzo de 2004 por provincia .....	644
18.1.3.G. Evolución de los resultados obtenidos en las elecciones al Parlamento de Andalucía .....	645
18.1.4. Participación y resultados obtenidos en las elecciones al Parlamento de Andalucía celebradas el 14 de marzo de 2004 por provincia .....	645
18.1.5. Representación en los órganos legislativos según partido político y sexo en Andalucía. Legislatura 2004-2008 .....	646
18.1.6.G. Evolución de la representación en el Parlamento de Andalucía según legislatura por sexo .....	646
18.1.7.G. Evolución del porcentaje de los municipios andaluces en los que se presentó cada candidatura en las elecciones municipales (municipios de más de 250 habitantes) .....	647
18.1.8. Porcentaje de municipios andaluces en los que se presentó cada candidatura en elecciones municipales celebradas el 25 de mayo de 2003 por provincia (municipios de más de 250 habitantes) .....	647
18.1.9.G. Evolución de los resultados obtenidos en las elecciones municipales de Andalucía (municipios de más de 250 habitantes) .....	648
18.1.10. Participación y resultados obtenidos en las elecciones municipales celebradas el 25 de mayo de 2003 por provincia (municipios de más de 250 habitantes) .....	649
18.1.11. Representantes municipales según sexo por provincia. Legislatura 2003-2007 .....	650
18.1.12. Participación y resultados obtenidos en las elecciones de diputados al Parlamento Europeo celebradas el 13 de junio de 2004 por provincia .....	650
18.1.13. Evolución de la participación en las elecciones a representantes de trabajadores de Andalucía por provincia. Años 2000-2005 .....	651
18.1.14.G. Evolución de la participación en las elecciones a representantes de trabajadores de Andalucía. Años 1998-2005 .....	652
18.1.15. Evolución de los representantes sindicales elegidos en elecciones a representantes de trabajadores por organización y provincia. Años 2000-2005 .....	652
18.1.16.G. Evolución del número de representantes en las elecciones sindicales a la función pública .....	654
18.1.17. Participación y resultados obtenidos en las elecciones sindicales a la función pública. Año 2003/2004 .....	654
18.1.18.G. Evolución de las consultas y quejas efectuadas al Defensor del Pueblo Andaluz. Años 1991-2005 .....	656
18.1.19. Consultas efectuadas al Defensor del Pueblo Andaluz según vía de acceso por provincia. Año 2005 .....	656
18.1.20. Quejas efectuadas al Defensor del Pueblo Andaluz según organismo administrativo afectado por provincia. Año 2005 .....	657
18.1.21.G. Evolución del asociacionismo creado en Andalucía. Años 1994-2005 .....	657
18.1.22. Número de asociaciones creadas según tipo por provincia. Año 2005 .....	658
18.1.23. Número de manifestaciones según motivo por provincia. Año 2005 .....	658

18.1.24.G.	Evolución del número de manifestaciones en Andalucía. Años 1996-2005 .....	659
18.1.25.	Proyectos locales de voluntariado ambiental por provincia. Año 2005 .....	659
18.1.26.	Participación en proyectos del Programa de Voluntariado Ambiental por provincia. Año 2005 .....	660
18.1.27.	Participación en programas de educación ambiental por provincia. Curso 2004-2005 .....	660
18.1.28.	Participación en la protección de especies amenazadas por provincia. Año 2005 .....	661
<b>18.2.</b>	<b>Administración de justicia .....</b>	<b>662</b>
18.2.1.	Tribunales y juzgados en funcionamiento por provincia. Año 2005 .....	662
18.2.2.	Evolución de los asuntos tramitados en la Sala de lo Civil y Penal del Tribunal Superior de Justicia. Años 1997-2004 .....	662
18.2.3.	Evolución de los asuntos tramitados en la Sala de lo Contencioso-Administrativo del Tribunal Superior de Justicia. Años 1997-2004 .....	663
18.2.4.	Evolución de los asuntos tramitados en la Sala de lo Social del Tribunal Superior de Justicia. Años 1997-2004 .....	663
18.2.5.	Asuntos tramitados según competencia en audiencias provinciales por provincia. Años 2003-2004 .....	664
18.2.6.	Asuntos civiles tramitados en juzgados de primera instancia por provincia. Años 2003-2004 .....	665
18.2.7.	Evolución de los procesos de familia registrados en juzgados de primera instancia. Años 1998-2004 .....	666
18.2.8.	Asuntos tramitados en juzgados de instrucción por provincia. Años 2003-2004 .....	666
18.2.9.	Asuntos civiles tramitados en juzgados de primera instancia e instrucción por provincia. Años 2003-2004 ..	667
18.2.10.	Asuntos de jurisdicción penal tramitados en juzgados de primera instancia e instrucción por provincia. Años 2003-2004 .....	668
18.2.11.	Movimiento de procedimientos abreviados y ejecutorias en juzgados de lo penal por provincia. Años 2003-2004 .....	668
18.2.12.	Sentencias y movimiento de asuntos y ejecuciones en juzgados de lo social por provincia. Años 2003-2004 .....	669
18.2.13.	Población reclusa y asuntos tramitados en juzgados de vigilancia penitenciaria por provincia. Años 2003-2004 .....	669
18.2.14.	Movimiento de asuntos en juzgados de menores por provincia. Años 2003-2004 .....	670
18.2.15.	Delitos según su naturaleza por provincia. Año 2004 .....	670
18.2.16.	Evolución de las medidas judiciales en medio abierto e internamiento de menores en Andalucía. Años 2000-2005 .....	671
18.2.17.G.	Evolución de las medidas judiciales según tipo en Andalucía. Años 1999-2005 .....	671
18.2.18.	Delitos conocidos contra la libertad e indemnidad sexual por provincia. Año 2005 .....	672
18.2.19.	Víctimas de violencia por parte de su pareja o expareja por provincia. Año 2005 .....	672
18.2.20.	Procedimientos resueltos por las comisiones de asistencia jurídica gratuita por provincia. Año 2005 .....	673
18.2.21.	Pagos efectuados a los colegios de abogados y procuradores por la prestación del servicio según tipo por provincia. Año 2005 .....	673



# Fuentes y metodología

## Participación social

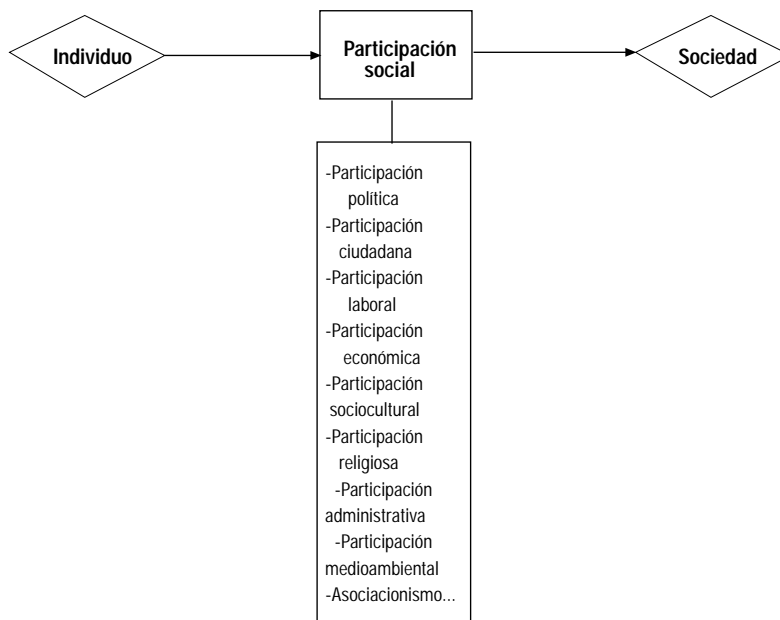

### Estadística de elecciones en Andalucía. IEA-Consejería de Gobernación

Publicación realizada por el Instituto de Estadística de Andalucía y la Consejería de Gobernación en la que se ofrece información detallada para Andalucía sobre participación, número de electores, partidos políticos, escaños, etc., referida tanto a elecciones generales como a elecciones al Parlamento de Andalucía, elecciones municipales y elecciones al Parlamento europeo.

### Defensor del Pueblo Andaluz

El Defensor del Pueblo Andaluz, como Comisionado del Parlamento de Andalucía, tiene la obligación de dar cuenta de sus trabajos y de la actividad que desarrolla mediante un

informe, que anualmente debe presentar ante el mismo. Estos informes anuales se publican íntegramente en el Boletín Oficial del Parlamento de Andalucía (BOPA) y son expuestos por el Defensor ante el Pleno.

Además, el Defensor del Pueblo Andaluz puede ofrecer al Parlamento otros estudios o informes extraordinarios que, según su criterio, merezcan realizarse. Los informes extraordinarios o los trabajos específicos que se han acometido hasta la fecha tratan sobre temas muy distintos. El Defensor ha investigado en estos estudios problemas de la sanidad y del medio ambiente, temas que afectan a las personas discapacitadas y mayores, ancianos, depósitos de detenidos, etc.

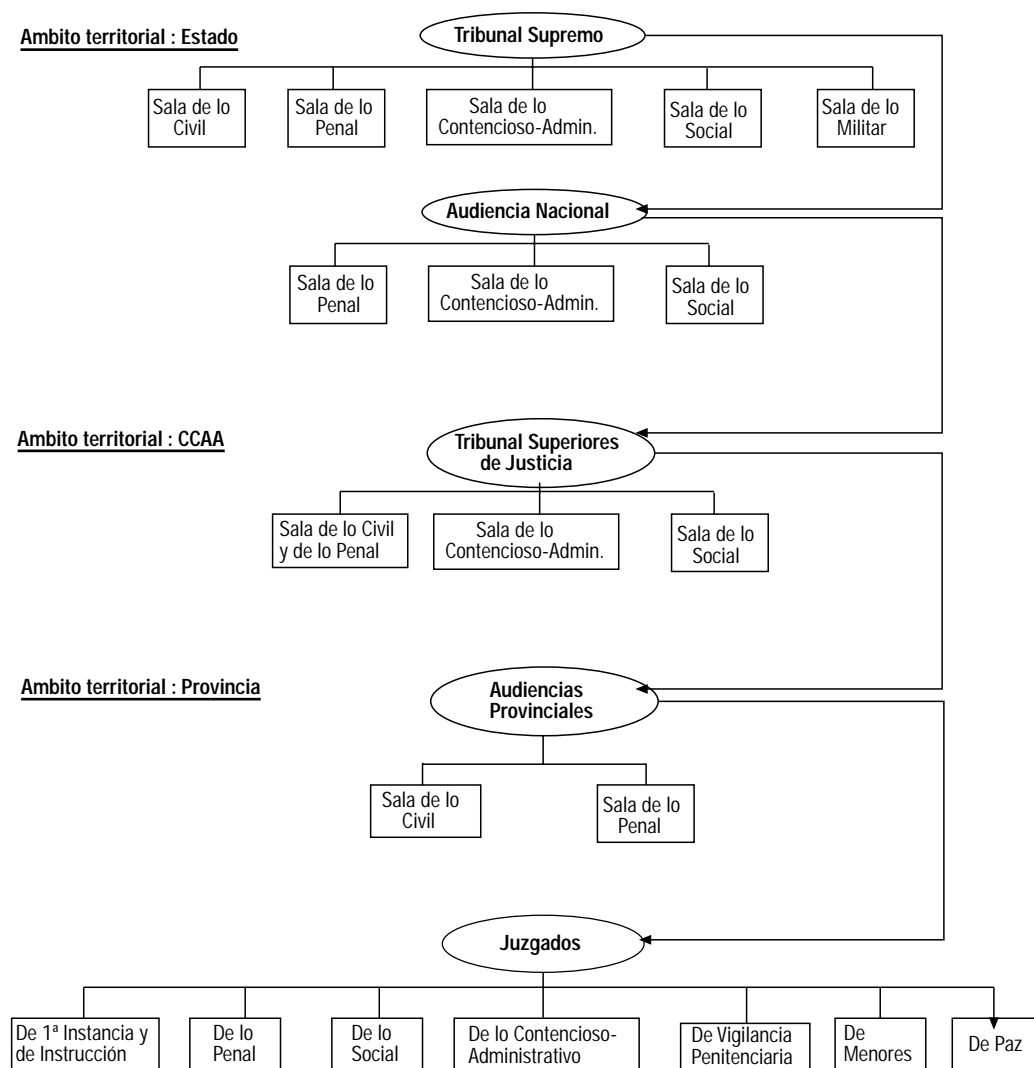

### Consejería de Empleo

Ofrece información referente a elecciones sindicales y comités de empresa a partir de los datos procedentes de los centros de mediación arbitraje y conciliación de las correspondientes delegaciones provinciales. Estas tienen por objeto la coordinación, recepción de actas, cómputo y calificación de las mismas en las elecciones a órganos de representación de los trabajadores en las empresas. La norma reguladora básica de estos procesos es el Estatuto de los Trabajadores.

Las elecciones sindicales en el ámbito de la función pública tienen su reglamentación propia y la información referente a las mismas la proporciona la Consejería de Justicia y Administración Pública.

### Registro de asociaciones. Consejería de Justicia y Administración Pública

Se trata de un registro en el que se inscriben las asociaciones y federaciones de asociaciones, y se declaran de utilidad pública aquellas de carácter cultural, artístico, benéfico-asistencial,

deportivo o con otros fines que tiendan a promocionar el bien común. Todas estas asociaciones deben desarrollar sus funciones principalmente en Andalucía. Están reguladas por el Decreto 152/2002, de 21 de mayo, por el que se aprueba el Reglamento de organización y funcionamiento del Registro de Asociaciones de Andalucía, que deroga la Orden de 10 de junio de 1985 (BOJA de 15 de junio de 1985), modificada por la Orden de 4 de junio de 1990 (BOJA de 12 de junio de 1990).

### Delegación del Gobierno

Los datos correspondientes a manifestaciones o, lo que es lo mismo, a las reuniones de personas en lugares de tránsito público y que se desplazan de un sitio a otro, los proporciona la Delegación del Gobierno, ya que es el órgano administrativo encargado de recibir las comunicaciones previas a cualquier manifestación.

### Medio ambiente en Andalucía. Consejería de Medio Ambiente

Es una publicación que ofrece información tanto sobre el estado del medio ambiente en la Comunidad Autónoma como sobre los trabajos de gestión realizados o proyectados, así como sobre educación y formación ambiental, participación ciudadana y aspectos socioeconómicos de interés ambiental.

#### **Estadísticas judiciales. INE**

Actividad estadística realizada por el INE que recoge anualmente, desde 1959, y con detalle provincial, la actividad de los juzgados y tribunales de los distintos órdenes judiciales, penal común, judicial civil, de lo contencioso administrativo y de juzgado de menores. Se realiza desde 1995 en colaboración con el Consejo General del Poder Judicial. La información se

extiende a muy diversas variables: movimientos de asuntos, registrados y resueltos de sentencias, tipos de delitos, de penas impuestas, sujetos involucrados, etc.

La información se recoge mediante boletines que, con periodicidad trimestral o semestral, según el caso, complimentan los juzgados y tribunales.

#### **Otras fuentes**

- Memoria anual del Consejo General del Poder Judicial.
- Ministerio del Interior. Anuario estadístico.



# Conceptos y definiciones

## 18.1. Participación social

### Atribución y distribución de escaños

*Senadores:* la elección de los senadores se hace por sistema mayoritario, obteniendo los escaños (4 por provincia) aquellos candidatos que obtengan mayor número de votos.

*Diputados al Congreso, al Parlamento de Andalucía y al Europeo, y concejales:* las candidaturas se presentan en listas cerradas y bloqueadas. La atribución del escaño se realiza por sistema proporcional de acuerdo con las siguientes normas en cada circunscripción:

- Se efectúa, en primer lugar, el recuento de votos obtenidos por cada candidatura.
- No se tienen en consideración las candidaturas que no alcancen un mínimo de votos. En las elecciones a diputados al Congreso y parlamentarios andaluces, este mínimo se cifra en el 3% de los votos válidos emitidos en cada circunscripción; en las elecciones a concejales, el mínimo necesario se establece en el 5% de los mismos. Y para las elecciones al Parlamento Europeo no hay establecida ninguna barrera de mínimos.
- Se divide el total de los votos obtenidos por cada candidatura entre uno, dos, tres, etc., hasta un número igual al de escaños correspondientes a la circunscripción. A continuación se atribuyen los escaños a las candidaturas que obtengan los cocientes mayores.

En las elecciones a Cortes Generales y al Parlamento de Andalucía, corresponde a cada provincia un número variable de escaños, en función de la población correspondiente y del mínimo establecido para cada circunscripción, así como del tamaño fijado para el Congreso de los Diputados y el Parlamento de Andalucía.

En las elecciones municipales, el número de concejales se asigna en función de la población de cada circunscripción.

En las elecciones al Parlamento Europeo, a partir del año 1994 a España le ha correspondido un total de 64 parlamentarios. Desde los comicios del 13 de junio de 2004, a España pasa a corresponderle un total de 54 parlamentarios.

### Circunscripción electoral

Es la unidad territorial que sirve de base para realizar las operaciones electorales (censo, escrutinio, distribución y

atribución de escaños). En las elecciones legislativas y las elecciones al Parlamento de Andalucía es la provincia; en las elecciones al Parlamento Europeo es el Estado español; y en las elecciones municipales, el término municipal correspondiente. En cada circunscripción existe un Censo electoral, es decir, un registro general de ciudadanos con derecho de sufragio activo, que se concreta en la relación nominal de los electores.

### Electores

- *Elecciones generales:* son electores todos los españoles mayores de edad (18 años), que estén en pleno uso de sus derechos civiles y políticos, tanto los residentes en España como en el extranjero.
- *Elecciones al Parlamento de Andalucía:* son electores todos los españoles que gozan del derecho de sufragio activo y están censados en un municipio perteneciente a la Comunidad Autónoma de Andalucía, o que residan en el extranjero y hayan tenido la última vecindad administrativa en esta Comunidad Autónoma.
- *Elecciones al Parlamento Europeo:* son electores los españoles que lo son para las Elecciones generales y los extranjeros pertenecientes a los países miembros de la Unión Europea que residan en España y opten por votar en su lugar de residencia.
- *Elecciones municipales:* además de los electores españoles, son también electores los residentes extranjeros cuyo respectivo país permita el voto de los españoles en elecciones del mismo carácter (Países Bajos, Dinamarca, Noruega y Suecia).

### Votantes

Son el número de personas que ejercen realmente su derecho a votar, tanto si el voto emitido ha sido válido como nulo.

- *Votos en blanco:* se consideran votos en blanco, pero válidos, los sobres que no contengan papeletas y, en las elecciones al Senado, las papeletas que no tengan indicación a favor de ningún candidato.
- *Votos nulos:* son aquellos emitidos en sobre o papeleta no oficial, o sin sobre o en sobre que contenga más de una papeleta de distinta candidatura, o en sobres o papeletas en

las que se hubiera producido cualquier tipo de alteración. En el caso de elecciones al Senado, será nulo el voto emitido en una papeleta en la que se hubieran señalado más de tres nombres.

• Votos válidos: corresponde a la suma de los votos en blanco y de los votos obtenidos por cada candidatura.

### Comité de empresa

El comité de empresa es el órgano representativo y colegiado del conjunto de los trabajadores en la empresa o centro de trabajo para la defensa de sus intereses, constituyéndose en cada centro de trabajo cuyo censo sea de 50 o más trabajadores.

### Consulta al Defensor del Pueblo

Solicitud de información que los ciudadanos realizan ante el servicio de atención personalizada de la Oficina del Defensor del Pueblo.

### Queja al Defensor del Pueblo

Denuncia de la actuación irregular de un organismo de la Administración.

### Voluntariado medioambiental

Se entienden como actividades de voluntariado ambiental aquellas tareas directas de conservación del medio ambiente que se dirijan a la restauración y mejora de elementos naturales o construidos, al mantenimiento y limpieza de entornos, a la vigilancia y control de usos e impactos y a la información, sensibilización y dinamización social. Los proyectos locales de voluntariado ambiental son diseñados y desarrollados por grupos de voluntarios adscritos a asociaciones, a ayuntamientos o a mancomunidades, que abordan proyectos relacionados con su entorno más próximo.

## 18.2. Administración de Justicia

A efectos judiciales, el Estado se organiza territorialmente en partidos, provincias y comunidades autónomas, sobre los que ejercen la función jurisdiccional los juzgados de Primera Instancia e Instrucción, de lo Penal, de lo Contencioso-Administrativo, de lo Social, de Vigilancia Penitenciaria y de Menores, las audiencias provinciales y los tribunales superiores de Justicia. Sobre todo el territorio estatal ejercen la función judicial la Audiencia Nacional y el Tribunal Supremo.

El *Tribunal Supremo*, con sede en Madrid y jurisdicción en toda España, es el órgano judicial superior de todos los órdenes, salvo lo dispuesto en materia de garantías constitucionales, y tiene atribuidas las más altas funciones jurisdiccionales. El Tribunal Supremo se compone por las siguientes salas, dentro de las cuales pueden constituirse distintas secciones:

- Sala Primera: De lo Civil.
- Sala Segunda: De lo Penal.
- Sala Tercera: De lo Contencioso-Administrativo.
- Sala Cuarta: De lo Social.
- Sala Quinta: De lo Militar, que se regirá por su legislación específica y, supletoriamente, por el ordenamiento común a las demás salas del Tribunal Supremo.

En el Tribunal Supremo, y bajo la dependencia directa de su Presidente, funciona un Gabinete Técnico de Documentación e Información.

La *Audiencia Nacional*, con sede en Madrid, ejerce también su jurisdicción en toda España y extiende su conocimiento a asuntos de excepcional relevancia, sobre todo en el ámbito penal. Está constituida por las siguientes salas, en las que asimismo pueden constituirse diferentes secciones:

- De lo Penal.
- De lo Contencioso-Administrativo.
- De lo Social.

En la Audiencia Nacional se integran los *Juzgados centrales de instrucción*, competentes para la instrucción de las causas cuyo enjuiciamiento corresponde a la Sala de lo Penal de la Audiencia Nacional, y los *Juzgados centrales de lo penal*, con competencia para el conocimiento de aquellos asuntos penales que las leyes le atribuyen.

Los *Tribunales superiores de justicia* culminan la organización judicial en el ámbito territorial de cada comunidad autónoma, de la que toman su nombre y sobre cuyo territorio extienden su competencia, sin perjuicio de la jurisdicción del Tribunal Supremo. Constituyen la última instancia judicial en la aplicación del Derecho Autonómico.

Los Tribunales superiores de justicia están integrados por las siguientes salas, en las que también pueden constituirse diversas secciones:

- Sala de lo Civil y Penal.
- Sala de lo Contencioso-Administrativo.
- Sala de lo Social.

Las *Audiencias provinciales*, con competencias en materia civil y penal, tienen su sede en la capital de la provincia de la que toman su nombre y a cuyo territorio extienden su jurisdicción.

También en cada provincia, y con sede en su capital, pueden existir uno o varios *Juzgados de lo penal, de lo contencioso-administrativo, de lo social, de vigilancia penitenciaria y de menores*. Los referidos juzgados pueden extender su jurisdicción a uno o más partidos de la provincia o, incluso, a varias provincias de una misma comunidad autónoma, cuando el volumen de asuntos así lo aconseje.

En cada partido judicial existen uno o más *Juzgados de primera instancia e instrucción*, con sede en la capital del partido y competencia en todo su ámbito territorial. Toman su designación del municipio de su sede y pueden articularse como órganos distintos juzgados de primera instancia y juzgados de instrucción en aquellos partidos en que su número lo hiciera conveniente.

Además de lo anterior, en los municipios donde no existan juzgados de primera instancia e instrucción, y con competencia en el término correspondiente, ejercen las funciones jurisdiccionales los *Juzgados de paz*.

En todo caso, el Consejo General del Poder Judicial (CGPJ) puede acordar, previo informe de las Salas de Gobierno, que en aquellas circunscripciones donde exista más de un juzgado de la misma clase, uno o varios de ellos asuman con carácter exclusivo el conocimiento de determinadas clases de asuntos, o de las ejecuciones propias del orden jurisdiccional de que se trate. La referida previsión normativa se ha reflejado en la creación, sobre todo en las grandes

ciudades, de juzgados especializados en materia de familia, tutelas, hipotecario, ejecuciones, etc.

Mención separada merece la organización de la jurisdicción militar, que se estructura de forma jerarquizada, situándose en su vértice superior la Sala Quinta de lo Militar, del Tribunal Supremo. Por debajo de dicha Sala, la referida jurisdicción se diseña sobre la base del Tribunal Militar Central, los tribunales militares territoriales y los juzgados togados militares, estos últimos con funciones instructoras.

### **Causas**

Es la resolución de un conflicto de intereses que, por constituir una de las funciones básicas del Estado, está regulada de forma coactiva. Se denomina también proceso o litigio.

### **Juicios orales**

El juicio oral se manifiesta predominantemente de forma verbal. No obstante, lo esencial de la vista es recogido en acta y queda por escrito.

### **Ejecutorias**

Se llama ejecutoria el documento público y solemne en que se consigna una sentencia firme.





## 18. Participación social y administración de justicia

### 18.1. Participación social

#### 18.1.1.G. Evolución de los resultados obtenidos en Andalucía en las elecciones a Cortes Generales. Congreso de los Diputados (número de escaños)

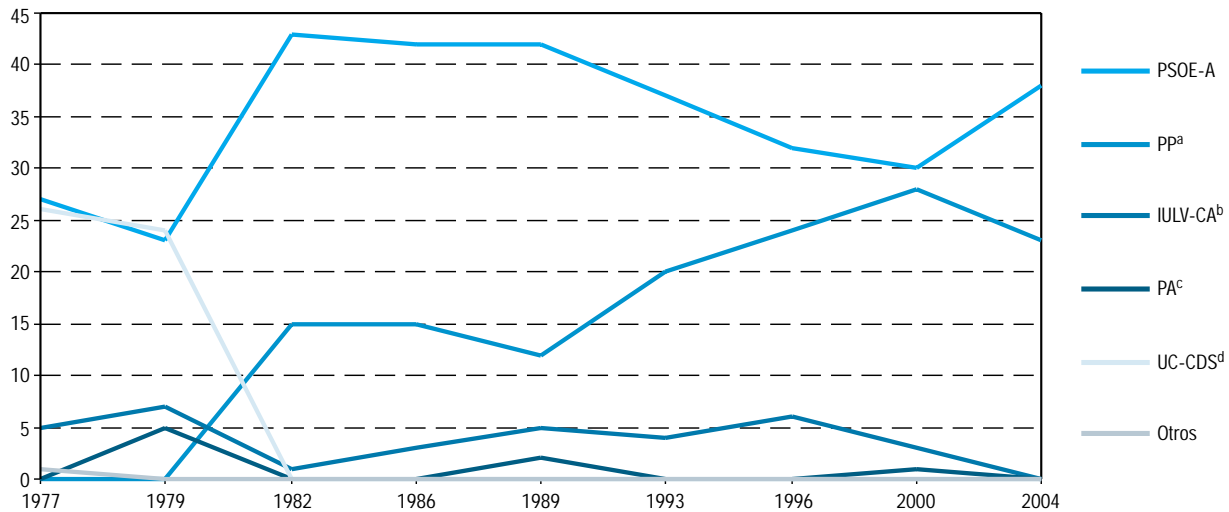

FUENTES: Consejería de Gobernación  
Ministerio del Interior

<sup>a</sup>En 1977 se presenta como AP, en 1979 como CD, en 1982 como AP-PDP y en 1986 como AP-PDP-PL.

<sup>b</sup>De 1977 a 1982 se presenta bajo las siglas PCE y de 1986 a 1993 bajo las siglas IU-CA.

<sup>c</sup>De 1979 a 1982 se presenta bajo las siglas PSA.

<sup>d</sup>Para 1986, 1989 y 2004 se presenta bajo las siglas CDS y en 1993 y 1996 no participa.

PSOE-A: Partido Socialista Obrero Español de Andalucía.

UC-CDS: Unión Centrista-Centro Democrático y Social.

IULV-CA: Izquierda Unida-Los Verdes-Convocatoria por Andalucía.

PA: Partido Andalucista.

PP: Partido Popular.

## 18. Participación social y administración de justicia

### 18.1.2. Participación y resultados obtenidos en las elecciones generales al Congreso de los Diputados y al Senado celebradas el 14 de marzo de 2004 por provincia

	Andalucía	Almería	Cádiz	Córdoba	Granada	Huelva	Jaén	Málaga	Sevilla	España
<b>Congreso de Diputados</b>										
Electores	<b>6.051.769</b>	427.310	927.177	633.155	694.304	378.428	525.955	1.033.409	1.432.031	<b>34.571.831</b>
% de participación	<b>74,77</b>	71,94	69,91	78,51	75,72	73,20	80,40	71,90	77,08	<b>75,66</b>
Votos en blanco	<b>74.305</b>	4.197	11.634	8.256	8.276	4.009	4.951	13.022	19.960	<b>407.795</b>
Votos nulos	<b>27.780</b>	1.553	4.577	3.096	3.300	1.907	2.725	4.020	6.602	<b>264.137</b>
Votos a candidaturas	<b>4.422.968</b>	301.639	632.005	485.735	514.146	271.112	415.181	725.954	1.077.196	<b>25.483.504</b>
<b>Partido Socialista Obrero Español</b>										
% de votos*	<b>52,86</b>	47,69	50,67	49,86	51,47	56,19	54,41	49,77	58,27	<b>42,59</b>
Escaños	<b>38</b>	3	6	4	4	3	4	6	8	<b>164</b>
<b>Partido Popular</b>										
% de votos*	<b>33,69</b>	44,28	33,62	33,74	37,04	30,59	34,11	36,41	27,93	<b>37,71</b>
Escaños	<b>23</b>	2	3	3	3	2	2	4	4	<b>148</b>
<b>Izquierda Unida</b>										
% de votos*	<b>6,39</b>	3,11	6,00	9,70	5,98	5,49	5,83	6,38	6,68	<b>4,96</b>
Escaños	-	-	-	-	-	-	-	-	-	<b>5</b>
<b>Partido Andalucista</b>										
% de votos*	<b>4,04</b>	2,35	5,22	3,98	2,69	5,29	3,69	4,38	4,10	<b>0,70</b>
Escaños	-	-	-	-	-	-	-	-	-	<b>-</b>
<b>Otros</b>										
% de votos*	<b>1,38</b>	1,19	2,67	1,06	1,25	0,97	0,78	1,29	1,19	<b>12,47</b>
Escaños	-	-	-	-	-	-	-	-	-	<b>33</b>
<b>Senado</b>										
<b>Partido Socialista Obrero Español</b>										
Escaños	<b>24</b>	3	3	3	3	3	3	3	3	<b>81</b>
<b>Partido Popular</b>										
Escaños	<b>8</b>	1	1	1	1	1	1	1	1	<b>102</b>

FUENTE: Ministerio del Interior

\*Se calcula sobre votos válidos.

### 18.1.3.G. Evolución de los resultados obtenidos en las elecciones al Parlamento de Andalucía (número de escaños)

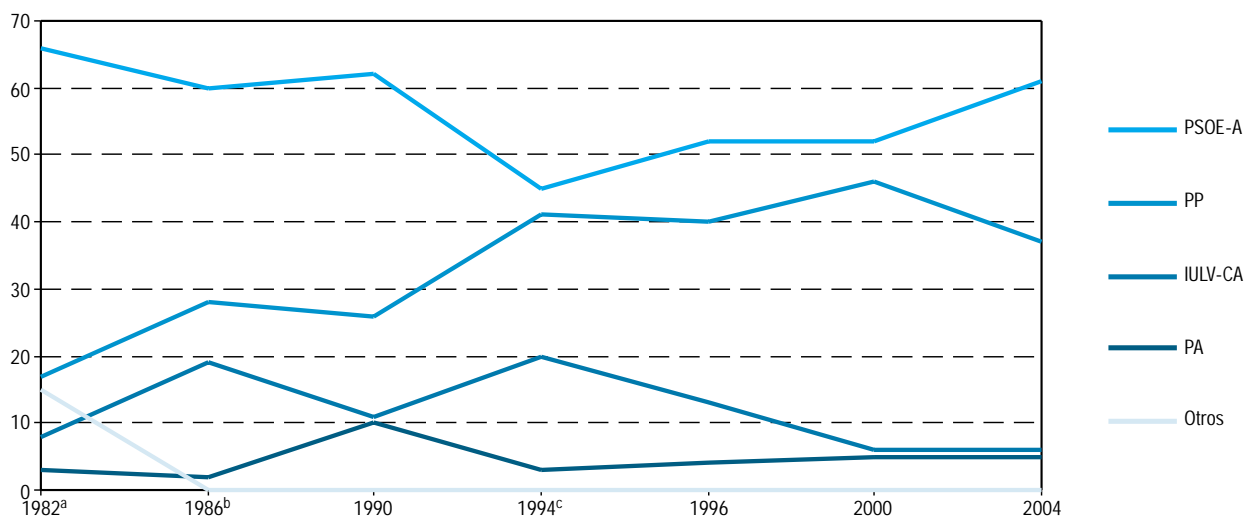

FUENTE: Consejería de Gobernación

<sup>a</sup>En 1982 IULV-CA era PCA-PCE, PA era PSA y PP era AP-PDP-UL.

<sup>b</sup>En 1986 PP era AP-PDP-PL.

<sup>c</sup>En 1994 PA era PA-PAP.

PSOE-A: Partido Socialista Obrero Español de Andalucía.

PP: Partido Popular.

IULV-CA: Izquierda Unida-Los Verdes-Convocatoria por Andalucía.

PA: Partido Andalucista.

### 18.1.4. Participación y resultados obtenidos en las elecciones al Parlamento de Andalucía celebradas el 14 de marzo de 2004 por provincia

	Almería	Cádiz	Córdoba	Granada	Huelva	Jaén	Málaga	Sevilla	Andalucía
Electores	427.305	927.325	633.139	694.333	378.492	525.974	1.033.539	1.431.905	<b>6.052.012</b>
% de participación	71,83	69,82	78,42	75,61	73,07	80,31	71,70	77,00	<b>74,66</b>
Votos en blanco	3.583	8.884	6.677	7.035	3.318	4.338	11.326	17.290	<b>62.451</b>
Votos nulos	1.883	4.032	3.405	3.541	1.959	3.269	4.742	6.542	<b>29.373</b>
Votos a candidaturas	301.477	634.588	486.437	514.434	271.286	414.782	724.934	1.078.783	<b>4.426.721</b>
<b>Partido Socialista Obrero Español de Andalucía</b>									
% de votos <sup>a</sup>	46,13	47,83	45,88	48,99	52,87	53,11	47,46	55,94	<b>50,36</b>
Escaños	6	8	7	7	7	7	8	11	<b>61</b>
<b>Partido Popular</b>									
% de votos <sup>a</sup>	41,96	31,96	30,80	35,42	28,77	32,41	34,58	26,20	<b>31,78</b>
Escaños	5	5	4	5	3	4	6	5	<b>37</b>
<b>Izquierda Unida-Los Verdes-Convocatoria por Andalucía</b>									
% de votos <sup>a</sup>	3,85	6,60	11,25	7,09	7,32	6,65	7,55	7,92	<b>7,51</b>
Escaños	-	1	1	1	-	1	1	1	<b>6</b>
<b>Partido Andalucista</b>									
% de votos <sup>a</sup>	4,37	7,27	6,41	4,32	8,02	5,71	6,66	6,15	<b>6,16</b>
Escaños	-	1	1	-	1	-	1	1	<b>5</b>
<b>Otros<sup>b</sup></b>									
% de votos <sup>a</sup>	2,52	4,96	4,31	2,84	1,82	1,08	2,22	2,21	<b>2,80</b>
Escaños	-	-	-	-	-	-	-	-	<b>-</b>

FUENTE: Consejería de Gobernación

<sup>a</sup>Se calcula sobre votos válidos.

<sup>b</sup>Incluye las candidaturas que no han obtenido escaños.

## 18. Participación social y administración de justicia

### 18.1.5. Representación en los órganos legislativos según partido político y sexo en Andalucía. Legislatura 2004-2008

	PSOE	PP	IU	PA	Total
<b>Parlamento de Andalucía</b>					
Mujeres	30	12	1	-	<b>43</b>
Hombres	31	25	5	5	<b>66</b>
<b>Congreso</b>					
Mujeres	18	8	-	-	<b>26</b>
Hombres	20	15	-	-	<b>35</b>
<b>Senado</b>					
Mujeres	10	2	-	-	<b>12</b>
Hombres	14	6	-	-	<b>20</b>

FUENTE: Consejería de Gobernación

PSOE: Partido Socialista Obrero Español.

PP: Partido Popular.

IU: Izquierda Unida.

PA: Partido Andalucista.

### 18.1.6.G. Evolución de la representación en el Parlamento de Andalucía según legislatura por sexo

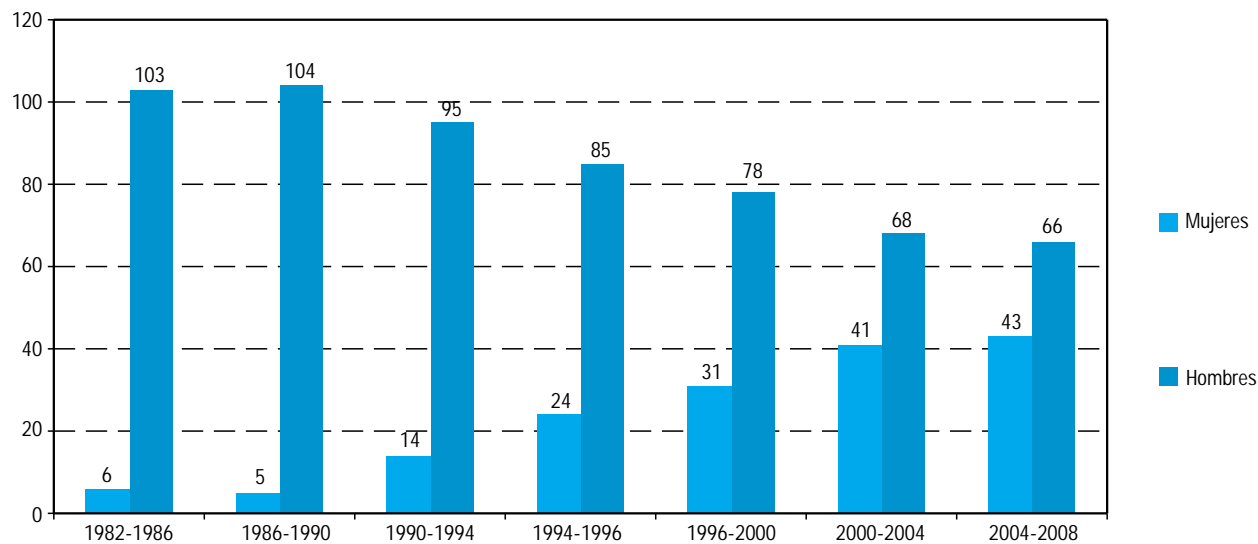

FUENTE: Consejería de Gobernación

### 18.1.7.G. Evolución del porcentaje de los municipios andaluces en los que se presentó cada candidatura en las elecciones municipales (municipios de más de 250 habitantes)<sup>ab</sup>

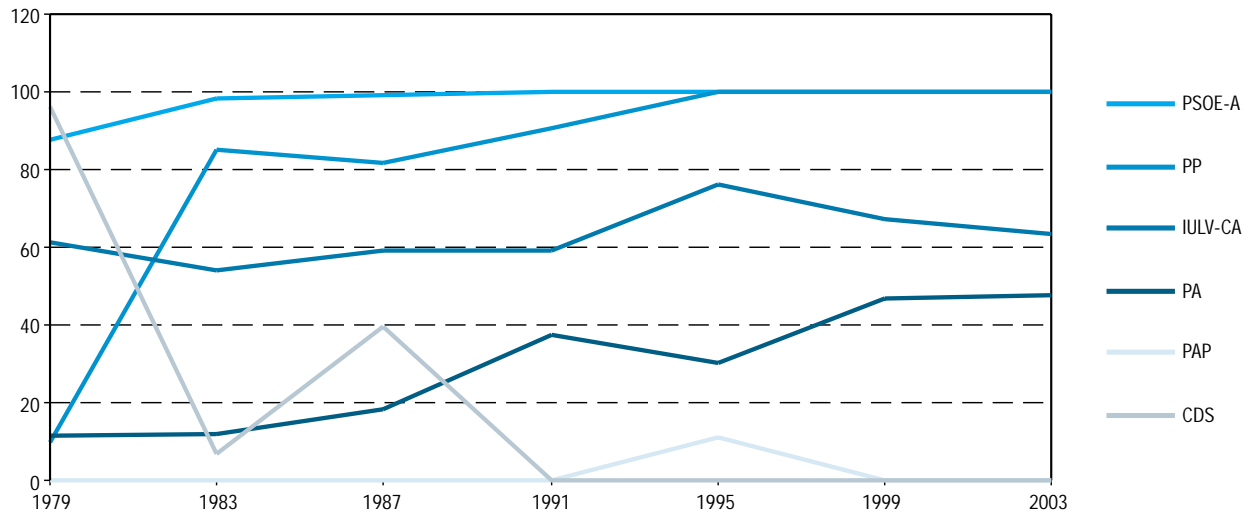

FUENTES: IEA - Consejería de Gobernación  
Ministerio del Interior

<sup>a</sup>Sólo contempla aquellos partidos que hayan obtenido al menos el 1% del total de los votos de Andalucía.

<sup>b</sup>En 1979 PP era CD y en 1983 AP.

En 1979 IUCA-LV era PCE, en 1983 PCA-PCE y en 1987 IU-CA.

En 1979 PA era PSA y en 1983 PSA-PA.

En 1979 CDS era UCD.

PSOE-A: Partido Socialista Obrero Español de Andalucía.

PP: Partido Popular.

IULV-CA: Izquierda Unida-Los Verdes-Convocatoria por Andalucía.

PA: Partido Andalucista.

PAP: Partido Andaluz de Progreso.

CDS: Centro Democrático y Social.

### 18.1.8. Porcentaje de municipios andaluces en los que se presentó cada candidatura en elecciones municipales celebradas el 25 de mayo de 2003 por provincia (municipios de más de 250 habitantes)\*

	Almería	Cádiz	Córdoba	Granada	Huelva	Jaén	Málaga	Sevilla	Andalucía
Partido Socialista Obrero Español de Andalucía	100,00	100,00	100,00	100,00	100,00	100,00	99,00	100,00	<b>99,87</b>
Partido Popular	100,00	100,00	100,00	100,00	100,00	100,00	100,00	100,00	<b>100,00</b>
Izquierda Unida Los Verdes-Convocatoria por Andalucía	32,35	88,64	67,11	48,21	54,43	63,92	92,00	83,81	<b>63,42</b>
Partido Andalucista	27,45	88,64	46,05	39,29	73,42	30,93	51,00	56,19	<b>47,47</b>
Partido Socialista de Andalucía	9,80	45,45	6,58	19,05	2,53	5,15	8,00	15,24	<b>12,71</b>

FUENTE: Ministerio del Interior

\*Sólo contempla aquellos partidos que hayan obtenido al menos el 1% del total de los votos de Andalucía.

## 18. Participación social y administración de justicia

### 18.1.9.G. Evolución de los resultados obtenidos en las elecciones municipales de Andalucía (municipios de más de 250 habitantes)\* (número de concejales)

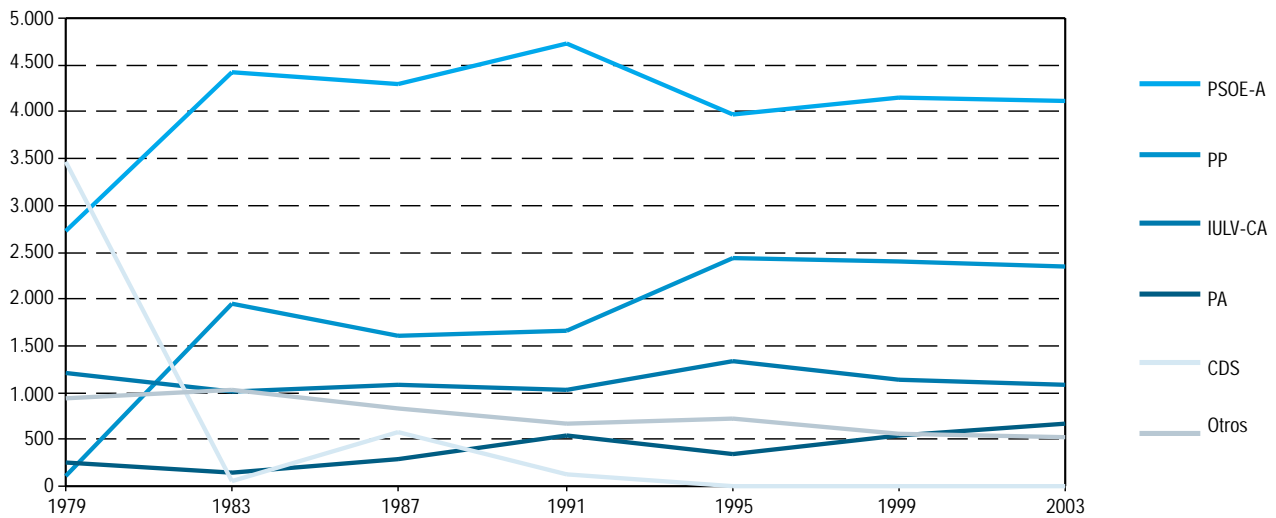

FUENTES: Consejería de Gobernación  
Ministerio del Interior

\*En 1983 PP era AP.  
En 1979 IUCA-LV era PCE, en 1983 PCA-PCE y en 1987 IU-CA.  
En 1979 PA era PSA y en 1983 PSA-PA.  
En 1979 CDS era UCD.

PSOE-A: Partido Socialista Obrero Español de Andalucía.  
PP: Partido Popular.  
IULV-CA: Izquierda Unida-Los Verdes-Convocatoria por Andalucía.  
PA: Partido Andalucista.  
CDS: Centro Democrático y Social.

### 18.1.10. Participación y resultados obtenidos en las elecciones municipales celebradas el 25 de mayo de 2003 por provincia (municipios de más de 250 habitantes)<sup>a</sup>

	Almería	Cádiz	Córdoba	Granada	Huelva	Jaén	Málaga	Sevilla	Andalucía
Electores	416.006	912.356	627.584	679.585	372.757	519.439	1.033.989	1.422.166	<b>5.983.882</b>
% de participación	68,32	60,21	69,85	67,51	67,27	73,37	62,35	64,44	<b>65,57</b>
Votos en blanco	3.028	6.752	6.186	6.868	2.976	4.386	8.756	16.468	<b>55.420</b>
Votos nulos	1.159	2.247	2.486	3.286	1.338	2.724	3.389	5.322	<b>21.951</b>
Votos a candidatura	280.034	540.367	429.714	448.637	246.436	374.005	632.556	894.705	<b>3.846.454</b>
<b>Partido Socialista Obrero Español de Andalucía</b>									
% de votos <sup>b</sup>	37,08	33,11	32,05	41,01	40,23	46,66	33,60	42,36	<b>38,21</b>
Nº de concejales	451	307	416	782	411	587	467	696	<b>4.117</b>
<b>Partido Popular</b>									
% de votos <sup>b</sup>	41,53	31,38	26,52	34,13	32,10	31,81	35,32	23,79	<b>30,86</b>
Nº de concejales	377	173	182	535	192	343	295	245	<b>2.342</b>
<b>Izquierda Unida Los Verdes-Convocatoria por Andalucía</b>									
% de votos <sup>b</sup>	4,29	10,09	28,28	9,80	9,40	10,31	10,88	14,60	<b>12,83</b>
Nº de concejales	27	87	170	146	74	104	199	282	<b>1.089</b>
<b>Partido Andalucista</b>									
% de votos <sup>b</sup>	4,30	9,76	7,95	5,72	13,19	6,18	6,20	12,15	<b>8,53</b>
Nº de concejales	37	74	76	93	140	52	70	125	<b>667</b>
<b>Partido Socialista de Andalucía</b>									
% de votos <sup>b</sup>	0,96	6,90	0,28	1,75	0,16	0,26	0,60	0,45	<b>1,51</b>
Nº de concejales	8	22	2	15	2	-	1	7	<b>57</b>
<b>Grupo Independiente por Almería</b>									
% de votos <sup>b</sup>	6,70	-	-	-	-	-	-	-	<b>0,49</b>
Nº de concejales	31	-	-	-	-	-	-	-	<b>31</b>
<b>Grupo Independiente Liberal</b>									
% de votos <sup>b</sup>	-	-	-	-	-	-	4,11	-	<b>0,68</b>
Nº de concejales	-	-	-	-	-	-	20	-	<b>20</b>
<b>Otros<sup>c</sup></b>									
% de votos <sup>b</sup>	4,42	4,51	2,92	3,59	3,00	3,30	6,38	3,15	<b>3,91</b>
Nº de concejales	39	39	47	87	24	37	110	81	<b>464</b>

FUENTE: Ministerio del Interior

<sup>a</sup>Solo contempla aquellos partidos que han obtenido algún concejal.

<sup>b</sup>Se calcula sobre votos válidos.

<sup>c</sup>Contempla el resto de formaciones políticas que obtienen concejales y que para las diferentes provincias se corresponden con:

**Almería:** A-IZ (9), AETS (6), LG-EM (5), PICN (3), AIT (3), PSDL (3), INDAPA (2), ILG (2), AGEJPF (2), PLIT (1), AEDP (1), NGM (1), AEAC (1).

**Cádiz:** IP (10), TAIP (6), RRUU (5), UPSR (4), AS (2), PBU (2), TXCH (2), GIRO (2), VIAG (2), ALDESA (1), PIVG (1), ERAI (1), ABI (1).

**Córdoba:** UNIDE (8), GIH (6), GSI (6), OLI AIE-ADC (5), UCMII (4), SV (3), CIDG (3), GTI (3), FIV (2), AEIT (2), UPAN (1), UD DE F (1), GRINPOS (1), GICA (1), AA (1).

**Granada:** UDMO (6), ANI (6), PIMI (5), AIN (5), IPA (5), ADM (4), PIMPP (4), CPM (4), CIMU (4), CIN (4), GIC (4), AIA (4), GIH (4), GIC (3), ADI (3), FADI (3),

GIC (3), CAG (3), SLAP (3), GRITO PDDC (2), CPL (2), GIO (2), AEICC (2), HUGI (2).

**Huelva:** GIHU (7), GINER (6), AVEMA (3), ADEIDA (3), AECIPPC (2), ILR (1), P. THARSIS (1), AECPIPC (1).

**Jaén:** FADI (9), AEAO (7), AIBAIEN (6), AEPPA (5), API (2), UAPI (2), BI (1), ICA (1), BOCA (1), APLI (1), UAPI (1), ARI (1).

**Málaga:** PA-GIPMTM (26), GIB BOLIN (10), PDEM (5), PIU (5), GSIO (5), PES (4), PSIMRV (4), UXC (4), PSA-NIVA (4), UVC (4), ASM (3), AE-UT (3), GII (3),

PADE (2), PSM (2), VERDES (1), ACAC (1), SIC (1), FA (1), CELA (1), GSI (1).

**Sevilla:** NIVA (11), UPAN (8), IIPG (8), PDM-A (7), UIPR (5), CIS (5), IP (4), PSIV (4), PSIA (3), AIBP (3), AIMI (3), AIL (3), PSEI (2), IDA (2), GILE (2), OLEIVO (2),

ADG (2), PIAA (1), GIA (1), PSB (1), PIM (1), GIG (1), MAI (1), ASIA (1).

## 18. Participación social y administración de justicia

### 18.1.11. Representantes municipales según sexo por provincia. Legislatura 2003-2007<sup>a</sup>

	Almería	Cádiz	Córdoba	Granada	Huelva	Jaén	Málaga	Sevilla	Andalucía
Alcaldes	89	40	61	151	66	80	85	89	<b>661</b>
Alcaldesas	13	4	14	17	13	17	15	16	<b>109</b>
Concejales <sup>b</sup>	611	439	542	1.022	503	703	695	880	<b>5.395</b>
Concejalas <sup>b</sup>	265	226	278	468	261	318	347	453	<b>2.616</b>

FUENTE: Federación Andaluza de Municipios y Provincias (FAMP). Observatorio Electoral desde la Perspectiva de Género

<sup>a</sup>Datos actualizados respecto a los publicados en el Anuario 2005, debido a los cambios producidos en las Alcaldías en este periodo de tiempo.

<sup>b</sup>En estas cifras no se incluye a los alcaldes y alcaldesas que también son concejales/as.

### 18.1.12. Participación y resultados obtenidos en las elecciones de diputados al Parlamento Europeo celebradas el 13 de junio de 2004 por provincia<sup>a</sup>

	Andalucía	Almería	Cádiz	Córdoba	Granada	Huelva	Jaén	Málaga	Sevilla	España
Electores	<b>6.083.732</b>	431.025	930.544	633.515	697.208	379.422	526.454	1.050.626	1.434.938	<b>34.706.044</b>
% de participación	<b>40,88</b>	41,67	32,38	46,14	45,96	35,46	51,87	38,51	40,49	<b>45,14</b>
Votos en blanco	<b>12.103</b>	766	1.464	1.457	1.531	587	989	1.937	3.372	<b>95.014</b>
Votos nulos	<b>5.273</b>	362	632	577	741	364	680	821	1.096	<b>154.209</b>
Votos a candidaturas	<b>2.469.500</b>	178.465	299.235	290.281	318.151	133.591	271.395	401.792	576.590	<b>15.417.268</b>
Votos válidos	<b>2.481.603</b>	179.231	300.699	291.738	319.682	134.178	272.384	403.729	579.962	<b>15.512.282</b>
Votantes	<b>2.486.876</b>	179.593	301.331	292.315	320.423	134.542	273.064	404.550	581.058	<b>15.666.507</b>
<b>PSOE</b>										
% de votos <sup>b</sup>	<b>54,38</b>	48,93	53,10	52,95	52,89	58,31	56,59	52,00	57,98	<b>43,46</b>
Parlamentarios <sup>c</sup> -votos	<b>1.349.455</b>	87.703	159.678	154.469	169.070	78.233	154.139	209.922	336.241	<b>6.741.112</b>
<b>PP</b>										
% de votos <sup>b</sup>	<b>36,12</b>	45,29	36,80	35,56	39,09	32,61	35,26	38,38	31,23	<b>41,21</b>
Parlamentarios <sup>c</sup> -votos	<b>896.401</b>	81.182	110.664	103.734	124.962	43.757	96.046	154.934	181.122	<b>6.393.192</b>
<b>GALEUSCA</b>										
% de votos <sup>b</sup>	<b>0,03</b>	0,04	0,03	0,02	0,03	0,04	0,02	0,04	0,02	<b>5,15</b>
Parlamentarios <sup>c</sup> -votos	<b>705</b>	74	90	46	104	49	43	155	144	<b>798.816</b>
<b>IULV-CA</b>										
% de votos <sup>b</sup>	<b>5,05</b>	2,38	4,52	7,08	4,72	4,26	4,62	5,15	5,62	<b>4,15</b>
Parlamentarios <sup>c</sup> -votos	<b>125.303</b>	4.263	13.577	20.660	15.095	5.711	12.594	20.783	32.620	<b>643.136</b>
<b>A-Iz-PSA-EdP</b>										
% de votos <sup>b</sup>	<b>0,26</b>	0,34	0,91	0,15	0,18	0,17	0,10	0,14	0,19	<b>2,45</b>
Parlamentarios <sup>c</sup> -votos	<b>6.536</b>	611	2.737	439	587	231	282	550	1.099	<b>380.709</b>

FUENTE: Ministerio del Interior

<sup>a</sup>Sólo se incluyen las candidaturas que obtuvieron representación.

<sup>b</sup>Se calcula sobre votos válidos.

<sup>c</sup>La información referida a número de parlamentarios no se desagrega a nivel provincial ni de comunidad autónoma.

PSOE: Partido Socialista Obrero Español.

PP: Partido Popular.

GALEUSCA: Galeusca-Pueblos de Europa.

IULV-CA: Izquierda Unida Los Verdes-Convocatoria por Andalucía. Esta candidatura a nivel estatal adoptó la denominación Izquierda Unida-Iniciativa per Catalunya Verds-Esquerra Unida i Alternativa (IU-ICV-EUIA).

A-Iz-PSA-EdP: Asamblea de Izquierdas-Partido Socialista de Andalucía-Europa de los Pueblos. Esta candidatura a nivel estatal adoptó la denominación Europa de los Pueblos (EdP).



### 18.1.13. Evolución de la participación en las elecciones a representantes de trabajadores de Andalucía por provincia. Años 2000-2005

	Almería	Cádiz	Córdoba	Granada	Huelva	Jaén	Málaga	Sevilla	Andalucía
<b>Año 2000</b>									
Empresas afectadas	77	216	128	106	86	98	247	277	1.235
Electores	4.470	9.867	5.026	4.379	3.464	3.588	11.041	26.966	68.801
Votantes	3.123	7.383	3.807	3.372	2.693	2.769	7.240	16.003	46.390
% de participación	69,87	74,83	75,75	77,00	77,74	77,17	65,57	59,35	67,43
Representantes elegidos	197	506	307	264	207	203	598	891	3.173
<b>Año 2001</b>									
Empresas afectadas	95	256	160	191	84	113	319	263	1.481
Electores	4.193	12.992	5.459	6.649	3.340	3.010	15.456	13.574	64.673
Votantes	3.228	10.308	4.163	5.084	2.630	2.532	11.383	10.116	49.444
% de participación	76,99	79,34	76,26	76,46	78,74	84,12	73,65	74,52	76,45
Representantes elegidos	268	656	334	407	212	209	862	712	3.660
<b>Año 2002</b>									
Empresas afectadas	298	468	410	413	287	366	645	594	3.481
Electores	26.440	59.027	32.186	39.914	25.972	33.007	75.929	121.241	413.716
Votantes	18.678	41.384	22.935	26.668	16.020	23.993	50.931	58.475	259.084
% de participación	69,93	69,30	71,80	67,95	62,15	72,57	67,48	57,58	65,84
Representantes elegidos	865	1.794	980	1.144	744	1.105	2.423	2.578	11.633
<b>Año 2003</b>									
Empresas afectadas	556	1.173	900	899	706	942	1.617	1.377	8.170
Electores	35.421	68.767	43.111	48.868	34.546	34.434	80.168	97.007	442.322
Votantes	25.344	49.692	32.629	35.586	24.116	26.977	55.440	69.098	318.882
% de participación	71,55	72,26	75,69	72,82	69,81	78,34	69,15	71,23	72,09
Representantes elegidos	1.838	3.383	2.308	2.301	1.845	1.927	4.521	4.650	22.773
<b>Año 2004</b>									
Empresas afectadas	91	285	201	264	126	124	399	487	1.997
Electores	7.669	14.518	7.012	9.494	6.204	5.141	19.728	30.055	99.821
Votantes	5.493	10.199	5.396	6.837	4.027	3.587	11.764	20.661	67.964
% de participación	71,63	70,25	76,95	72,01	64,91	69,77	59,63	68,74	68,09
Representantes elegidos	301	762	421	571	334	291	1.066	1.483	5.229
<b>Año 2005*</b>									
Empresas afectadas	100	369	223	406	165	227	458	454	2.402
Electores	6.257	14.890	7.040	11.091	5.763	6.550	20.550	24.342	96.483
Votantes	4.615	11.239	5.691	8.944	4.338	4.999	14.360	17.169	71.355
% de participación	73,76	75,48	80,84	80,64	75,27	76,32	69,88	70,53	73,96
Representantes elegidos	352	837	457	768	353	394	1.181	1.267	5.609

FUENTE: Consejería de Empleo. Estadísticas de elecciones a representantes de trabajadores en Andalucía

\*Datos provisionales.

## 18. Participación social y administración de justicia

### 18.1.14.G. Evolución de la participación en las elecciones a representantes de trabajadores de Andalucía. Años 1998-2005 (porcentaje)

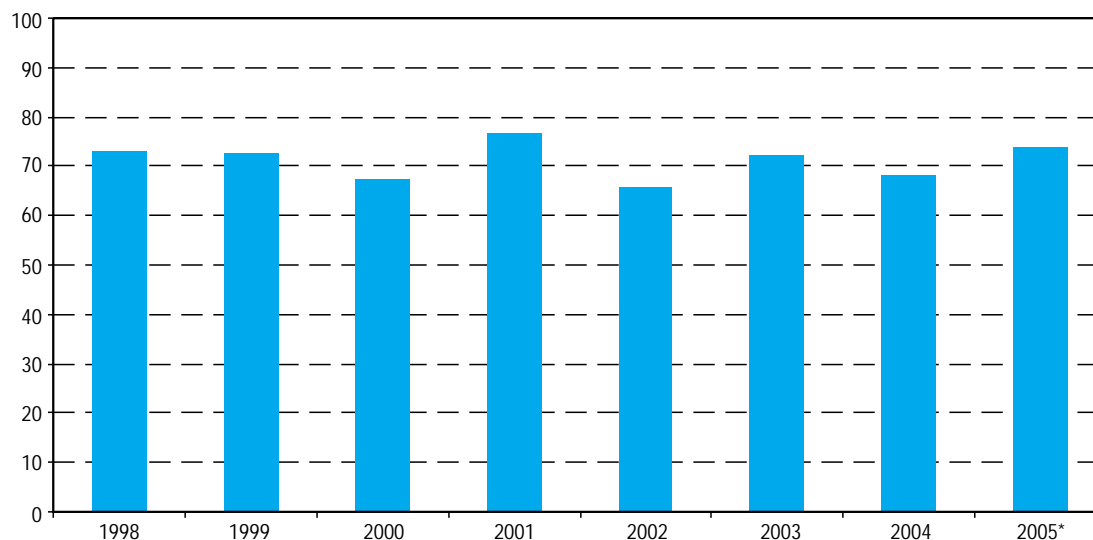

FUENTE: Consejería de Empleo. Estadísticas de elecciones a representantes de trabajadores en Andalucía

\*Datos provisionales.

### 18.1.15. Evolución de los representantes sindicales elegidos en elecciones a representantes de trabajadores por organización y provincia. Años 2000-2005

	CC.OO.	U.G.T.	U.S.O.	Otros	Total
<b>Año 2000</b>					
Almería	65	81	-	51	197
Cádiz	245	196	11	54	506
Córdoba	136	108	3	60	307
Granada	104	120	1	39	264
Huelva	57	100	3	47	207
Jaén	91	93	1	18	203
Málaga	233	251	12	102	598
Sevilla	352	327	25	187	891
<b>Andalucía</b>	<b>1.283</b>	<b>1.276</b>	<b>56</b>	<b>558</b>	<b>3.173</b>
<b>Año 2001</b>					
Almería	110	131	-	27	268
Cádiz	355	259	20	22	656
Córdoba	126	167	4	37	334
Granada	167	203	6	31	407
Huelva	77	109	1	25	212
Jaén	76	115	2	16	209
Málaga	341	379	5	137	862
Sevilla	291	335	13	73	712
<b>Andalucía</b>	<b>1.543</b>	<b>1.698</b>	<b>51</b>	<b>368</b>	<b>3.660</b>

CONTINUA →

**18.1.15. Evolución de los representantes sindicales elegidos en elecciones a representantes de trabajadores por organización y provincia. Años 2000-2005**

CONTINUACIÓN

	CC.OO.	U.G.T.	U.S.O.	Otros	Total
<b>Año 2002</b>					
Almería	375	321	11	158	<b>865</b>
Cádiz	789	491	32	482	<b>1.794</b>
Córdoba	335	396	9	240	<b>980</b>
Granada	445	396	14	289	<b>1.144</b>
Huelva	266	283	6	189	<b>744</b>
Jaén	345	445	43	272	<b>1.105</b>
Málaga	999	802	31	591	<b>2.423</b>
Sevilla	898	937	61	682	<b>2.578</b>
<b>Andalucía</b>	<b>4.452</b>	<b>4.071</b>	<b>207</b>	<b>2.903</b>	<b>11.633</b>
<b>Año 2003</b>					
Almería	819	793	3	223	<b>1.838</b>
Cádiz	1.721	1.233	82	347	<b>3.383</b>
Córdoba	815	1.203	33	257	<b>2.308</b>
Granada	869	1.071	40	321	<b>2.301</b>
Huelva	691	856	39	259	<b>1.845</b>
Jaén	734	991	22	180	<b>1.927</b>
Málaga	2.110	1.833	92	486	<b>4.521</b>
Sevilla	1.672	2.144	113	721	<b>4.650</b>
<b>Andalucía</b>	<b>9.431</b>	<b>10.124</b>	<b>424</b>	<b>2.794</b>	<b>22.773</b>
<b>Año 2004</b>					
Almería	125	139	-	37	<b>301</b>
Cádiz	302	320	14	126	<b>762</b>
Córdoba	167	206	1	47	<b>421</b>
Granada	199	301	3	68	<b>571</b>
Huelva	82	207	8	37	<b>334</b>
Jaén	120	138	3	30	<b>291</b>
Málaga	469	441	6	150	<b>1.066</b>
Sevilla	580	667	18	218	<b>1.483</b>
<b>Andalucía</b>	<b>2.044</b>	<b>2.419</b>	<b>53</b>	<b>713</b>	<b>5.229</b>
<b>Año 2005*</b>					
Almería	151	182	1	18	<b>352</b>
Cádiz	457	316	15	49	<b>837</b>
Córdoba	201	199	17	40	<b>457</b>
Granada	301	389	10	68	<b>768</b>
Huelva	137	181	9	26	<b>353</b>
Jaén	175	196	-	23	<b>394</b>
Málaga	534	503	5	139	<b>1.181</b>
Sevilla	521	586	15	145	<b>1.267</b>
<b>Andalucía</b>	<b>2.477</b>	<b>2.552</b>	<b>72</b>	<b>508</b>	<b>5.609</b>

FUENTE: Consejería de Empleo. Estadísticas de elecciones a representantes de trabajadores en Andalucía

\*Datos provisionales.

## 18. Participación social y administración de justicia

### 18.1.16.G. Evolución del número de representantes en las elecciones sindicales a la función pública

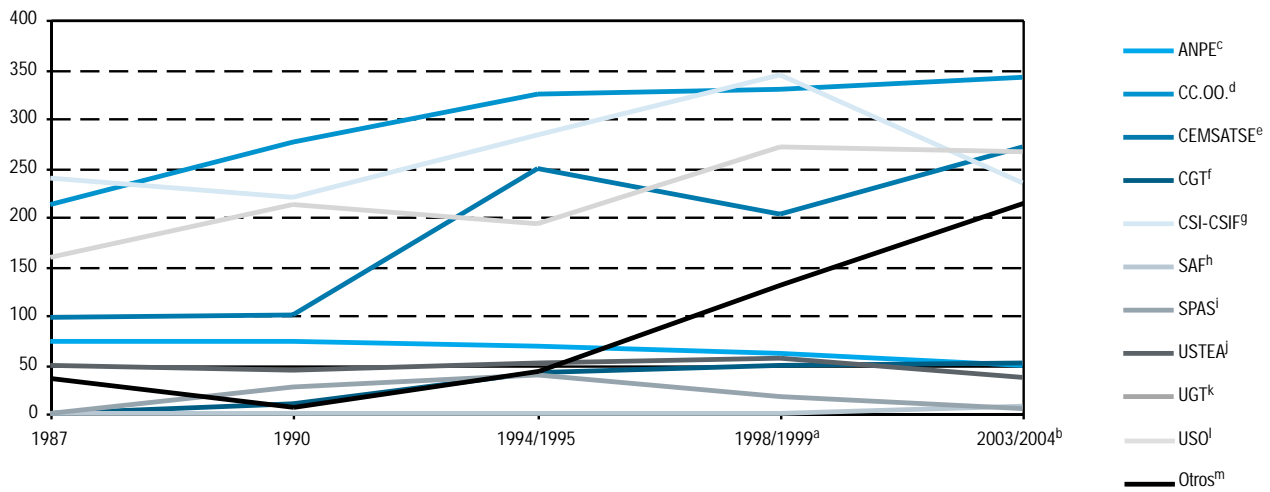

FUENTE: Consejería de Justicia y Administración Pública

<sup>a</sup>No incluye los representantes obtenidos por el personal al servicio de las instituciones sanitarias del área centro de Sevilla por estar pendiente la repetición de las elecciones.

<sup>b</sup>Datos provisionales.

<sup>c</sup>ANPE Sindicato independiente.

<sup>d</sup>CC.OO.: Comisiones Obreras.

<sup>e</sup>CEMSATSE: Confederación Estatal de Médicos y Auxiliares Técnicos Sanitarios de España.

<sup>f</sup>CGT: Confederación General del Trabajo.

<sup>g</sup>CSI-CSIF: Confederación Sindical Independiente y de Funcionarios.

<sup>h</sup>SAF: Sindical Andaluz de Funcionarios.

<sup>i</sup>SPAS: Sindicato Profesional de Auxiliares Sanitarios.

<sup>j</sup>USTEA: Unión de Sindicatos de Trabajadoras y Trabajadores de Andalucía.

<sup>k</sup>UGT: Unión General de Trabajadores.

<sup>l</sup>USO: Unión Sindical Obrera.

<sup>m</sup>Incluye sólo las candidaturas con representantes.

### 18.1.17. Participación y resultados obtenidos en las elecciones sindicales a la función pública. Año 2003/2004<sup>a</sup>

	Administración central. Servicios Centrales	Personal docente no universitario	Personal al servicio de instituciones sanitarias	Personal universitario docente	Personal universitario de administración de servicios	Servicios periféricos	Justicia <sup>b</sup>
<b>Electores</b>	4.591	85.471	-	-	-	13.646	5.290
% de participación	53,34	60,54	-	-	-	59,96	56,78
Votos en blanco	65	1.348	-	-	-	240	83
Votos a candidaturas	2.384	48.551	-	-	-	7.809	3.501
Votos válidos	-	-	-	-	-	-	-
Votos nulos	-	-	-	-	-	-	25
Votantes	-	-	-	-	-	-	-
<b>ANPE<sup>c</sup></b>							
% de votos	-	15,04	-	-	-	-	-
Nº representantes	-	49	-	-	-	-	-
Votos	-	7.507	-	-	-	-	-
<b>CC.OO.<sup>d</sup></b>							
% de votos	12,17	20,24	19,39	-	-	12,17	21,65
Nº representantes	3	66	164	56	30	-	22
Votos	298	10.099	-	-	-	980	-

CONTINUA ➔

## 18.1.17. Participación y resultados obtenidos en las elecciones sindicales a la función pública. Año 2003/2004<sup>a</sup>

CONTINUACIÓN

	Administración central. Servicios Centrales	Personal docente no universitario	Personal al servicio de instituciones sanitarias	Personal universitario docente	Personal universitario de administración de servicios	Servicios periféricos	Justicia <sup>b</sup>
<b>CEMSATSE<sup>e</sup></b>							
% de votos	-	-	31,91	-	-	-	-
Nº representantes	-	-	270	-	-	-	-
Votos	-	-	-	-	-	-	-
<b>CGT<sup>f</sup></b>							
% de votos	-	5,56	3,19	-	-	-	-
Nº representantes	-	15	27	3	6	-	-
Votos	-	2.773	-	-	-	-	-
<b>CSIOCSIF<sup>g</sup></b>							
% de votos	20,13	11,93	14,07	-	-	22,69	27,37
Nº representantes	6	40	119	43	9	-	17
Votos	493	5.953	-	-	-	1.826	-
<b>SAFJA<sup>h</sup></b>							
% de votos	25	-	-	-	-	17,93	-
Nº representantes	7	-	-	-	-	-	-
Votos	600	-	-	-	-	1.443	-
<b>SPAS<sup>i</sup></b>							
% de votos	-	-	0,47	-	-	-	-
Nº representantes	-	-	4	-	-	-	-
Votos	-	-	-	-	-	-	-
<b>USTEAJ</b>							
% de votos	28	8,80	-	-	-	25,95	-
Nº representantes	5	31	-	-	-	-	-
Votos	683	4.392	-	-	-	2.089	-
<b>UGT<sup>k</sup></b>							
% de votos	12,66	11,57	16,55	-	-	18,23	19,92
Nº representantes	3	39	140	50	16	-	19
Votos	310	5.774	-	-	-	1.467	-
<b>USO<sup>l</sup></b>							
% de votos	-	-	0,35	-	-	-	20,31
Nº representantes	-	-	3	-	3	-	21
Votos	-	-	-	-	-	-	-
<b>Otros</b>							
% de votos	-	24,15	14,07	-	-	1,44	8,43
Nº representantes	-	72	119	15	3	-	6
Votos	-	12.053	-	-	-	116	-

FUENTE: Consejería de Justicia y Administración Pública

<sup>a</sup>Datos provisionales.

<sup>b</sup>Para Córdoba y Granada sólo se dispone de los datos del nº de representantes.

<sup>c</sup>ANPE: Sindicato independiente.

<sup>d</sup>CC.OO.: Comisiones obreras.

<sup>e</sup>CEMSATSE: Confederación estatal de médicos y auxiliares técnicos sanitarios de España.

<sup>f</sup>CGT: Confederación general del trabajo.

<sup>g</sup>CSI-CSIF: Confederación sindical independiente y de funcionarios.

<sup>h</sup>SAFJA: Sindicato Andaluz de Funcionarios de la Junta de Andalucía.

<sup>i</sup>SPAS: Sindicato profesional de auxiliares sanitarios.

<sup>j</sup>USTEA: Unión de sindicatos de trabajadores y trabajadoras de Andalucía.

<sup>k</sup>UGT: Unión general de trabajadores.

<sup>l</sup>USO: Unión sindical obrera.

## 18. Participación social y administración de justicia

### 18.1.18.G. Evolución de las consultas y quejas efectuadas al Defensor del Pueblo Andaluz\*. Años 1991-2005 (porcentaje)

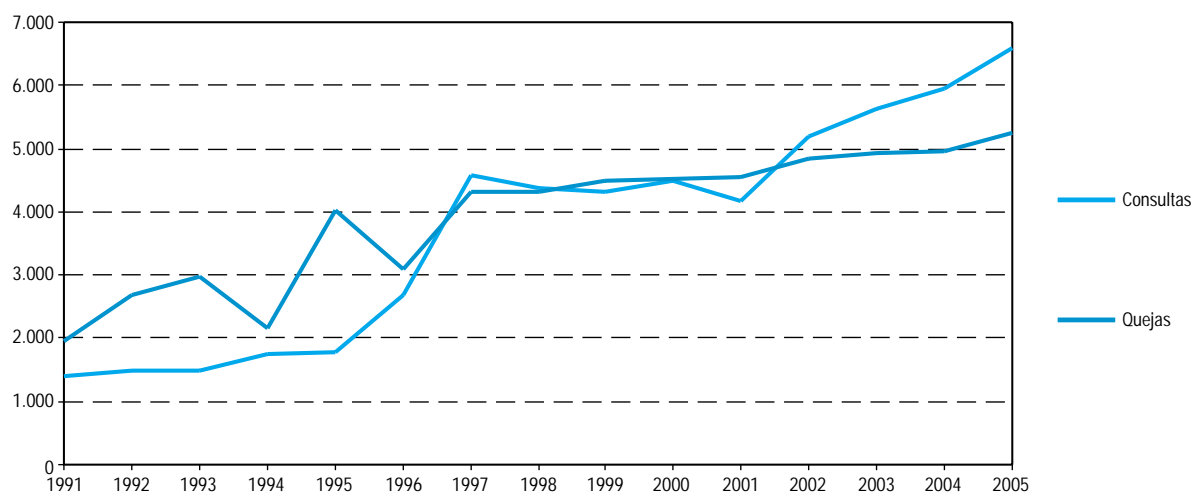

FUENTE: Defensor del Pueblo Andaluz

\*A partir del año 1998 se incluyen las consultas efectuadas por otras provincias a Andalucía.

### 18.1.19. Consultas efectuadas al Defensor del Pueblo Andaluz según vía de acceso por provincia. Año 2005

	Almería	Cádiz	Córdoba	Granada	Huelva	Jaén	Málaga	Sevilla	Otras provincias	Total
Escrita	9	17	12	7	4	5	13	34	14	115
Personal	5	28	5	8	29	4	15	1.076	27	1.197
Telefónica	320	649	300	361	317	215	641	1.868	179	4.850
Internet	5	28	9	29	8	13	35	58	247	432
<b>Total</b>	<b>339</b>	<b>722</b>	<b>326</b>	<b>405</b>	<b>358</b>	<b>237</b>	<b>704</b>	<b>3.036</b>	<b>467</b>	<b>6.594</b>

FUENTE: Defensor del Pueblo Andaluz

### 18.1.20. Quejas efectuadas al Defensor del Pueblo Andaluz según organismo administrativo afectado por provincia. Año 2005

	Almería	Cádiz	Córdoba	Granada	Huelva	Jaén	Málaga	Sevilla	Otras provincias	Total
<b>Quejas admitidas a trámite</b>	<b>238</b>	<b>443</b>	<b>191</b>	<b>259</b>	<b>200</b>	<b>194</b>	<b>402</b>	<b>1.316</b>	<b>132</b>	<b>3.375</b>
Agricultura y Pesca	-	2	2	3	2	2	3	2	1	17
Cultura y Deporte	1	3	-	6	-	-	4	17	3	34
Ayuntamientos y diputaciones	18	22	13	20	8	18	30	75	8	212
Educación	79	87	13	25	20	26	39	117	6	412
Fomento, Turismo, Industria y Energía	3	4	2	10	4	3	12	117	-	155
Gobernación	9	11	14	14	7	8	12	42	4	121
Economía y Hacienda	10	9	6	6	2	5	22	50	7	117
Justicia	33	85	32	19	44	22	58	249	35	577
Medio Ambiente	21	29	25	28	17	11	27	237	8	403
Menores	10	41	19	24	16	9	33	83	12	247
Obras Públicas y Transportes	22	71	22	38	37	30	78	154	15	467
Presidencia y Relaciones con Parlamento	-	-	-	-	-	-	-	1	-	1
Seguridad Social	1	4	2	-	1	-	5	7	-	20
Servicios Sociales	5	19	10	9	8	6	17	43	3	120
Salud	18	38	24	35	23	25	49	87	27	326
Trabajo	4	12	7	17	10	27	9	25	3	114
Igualdad de Género	4	6	-	5	1	2	4	10	-	32
<b>Remitidas a otros defensores</b>	<b>18</b>	<b>40</b>	<b>19</b>	<b>15</b>	<b>10</b>	<b>24</b>	<b>42</b>	<b>75</b>	<b>34</b>	<b>277</b>
<b>No admitidas</b>	<b>106</b>	<b>231</b>	<b>98</b>	<b>148</b>	<b>95</b>	<b>94</b>	<b>276</b>	<b>422</b>	<b>140</b>	<b>1.610</b>
<b>Total</b>	<b>362</b>	<b>714</b>	<b>308</b>	<b>422</b>	<b>305</b>	<b>312</b>	<b>720</b>	<b>1.813</b>	<b>306</b>	<b>5.262</b>

FUENTE: Defensor del Pueblo Andaluz

### 18.1.21.G. Evolución del asociacionismo creado en Andalucía. Años 1994-2005

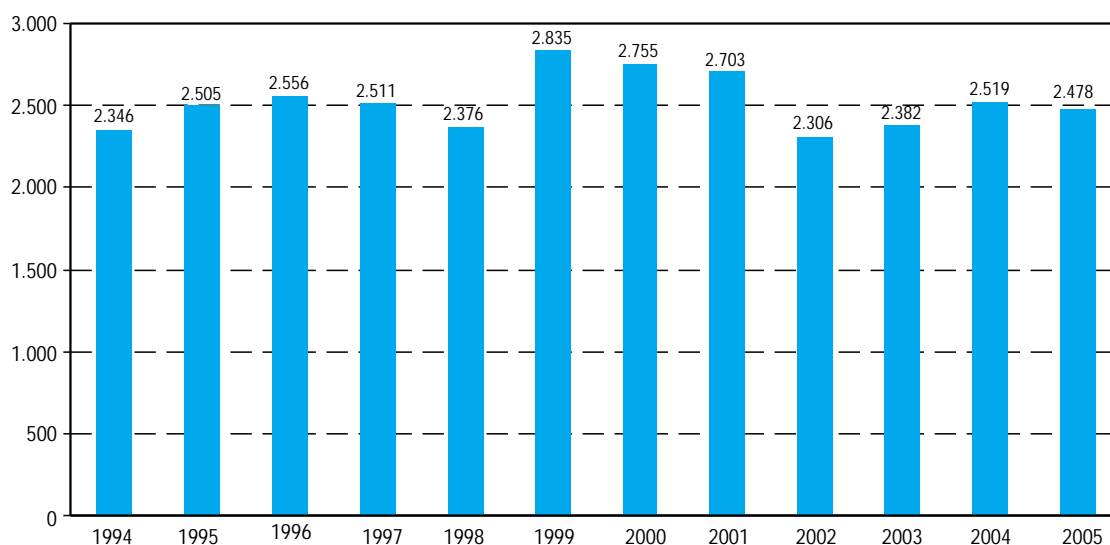

FUENTE: Consejería de Justicia y Administración Pública

## 18. Participación social y administración de justicia

### 18.1.22. Número de asociaciones creadas según tipo por provincia. Año 2005

	Almería	Cádiz	Córdoba	Granada	Huelva	Jaén	Málaga	Sevilla	Andalucía
Acción educativa	-	13	4	2	-	2	2	8	31
Acción sanitaria	-	6	2	4	2	1	3	3	21
Acción social	31	40	20	37	18	8	35	43	232
Coleccionismo	-	1	1	1	-	-	1	-	4
Consumo/usuarios/perjudicados	3	3	5	4	1	-	4	3	23
Cultura/ciencias/artes/letras	30	71	77	49	54	40	54	90	465
De Profesionales	14	28	8	19	3	7	15	21	115
Defensa de la naturaleza	12	10	12	15	6	18	21	36	130
Deficiencias y enfermedades	5	8	6	7	-	13	8	23	70
Deportivas	19	54	34	21	2	9	18	33	190
Económicas	2	4	3	9	2	7	15	12	54
Educativas	18	20	9	14	7	11	23	16	118
Familiares	1	-	1	3	-	-	2	2	9
Históricas y costumbristas	9	6	7	7	1	2	10	6	48
Ideológicas	2	7	2	8	1	3	11	10	44
Internautas	-	-	1	-	-	-	-	-	1
Medios comunicación/espectáculos	2	5	2	5	-	2	8	9	33
Musicales	21	17	17	14	3	10	20	20	122
Recreativas	8	23	14	11	16	13	19	78	182
Referidas a la mujer	13	16	11	13	8	6	15	26	108
Referidas a los hombres	-	-	-	-	-	-	-	1	1
Referidas a los jóvenes	9	2	17	33	7	14	18	16	116
Referidas a gays, lesbianas y transexuales	1	1	1	-	-	-	-	-	3
Tercera edad/jubilados/pensionistas	6	4	5	10	4	3	4	9	45
Varias	-	-	-	-	-	-	5	-	5
Vecinos	28	73	37	42	7	23	45	53	308
<b>Total</b>	<b>234</b>	<b>412</b>	<b>296</b>	<b>328</b>	<b>142</b>	<b>192</b>	<b>356</b>	<b>518</b>	<b>2.478</b>

FUENTE: Consejería de Justicia y Administración Pública

### 18.1.23. Número de manifestaciones según motivo por provincia. Año 2005

	Almería	Cádiz	Córdoba	Granada	Huelva	Jaén	Málaga	Sevilla	Andalucía
Laborales	23	59	30	100	49	27	68	336	692
Estudiantiles	4	94	10	9	-	6	5	35	163
Nacionalistas	-	-	-	1	-	-	-	-	1
Políticos	-	5	1	11	21	-	16	20	74
Religiosos	-	-	-	-	-	-	3	1	4
A favor de la paz	-	1	1	2	2	1	5	5	17
Vecinales	25	48	6	27	24	5	34	214	383
Contra la droga	-	2	-	3	2	-	1	-	8
Solidaridad	-	-	1	-	8	6	9	25	49
Contra el racismo	1	1	-	-	5	-	4	-	11
Conmemorativos	7	-	20	4	-	16	10	18	75
Electorales	-	-	1	-	1	-	-	-	2
Insumisión	-	-	-	1	1	-	-	-	2
Ecológicos	6	16	-	5	1	1	2	13	44
Otros	29	-	12	21	2	41	10	37	152
<b>Total</b>	<b>95</b>	<b>226</b>	<b>82</b>	<b>184</b>	<b>116</b>	<b>103</b>	<b>167</b>	<b>704</b>	<b>1.677</b>

FUENTE: Delegación del Gobierno en Andalucía



### 18.1.24.G. Evolución del número de manifestaciones en Andalucía. Años 1996-2005

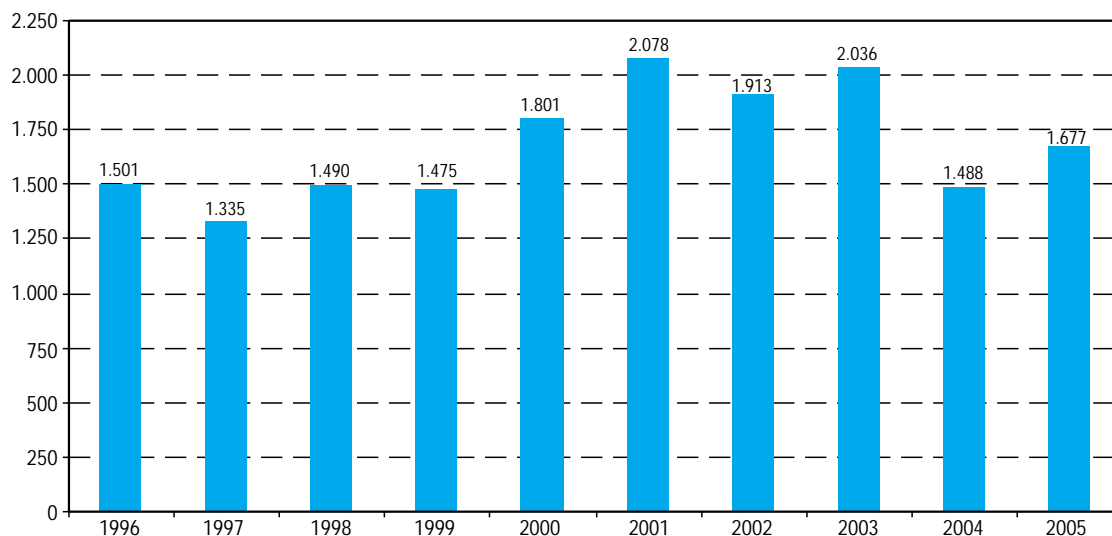

FUENTE: Delegación del Gobierno en Andalucía

### 18.1.25. Proyectos locales de voluntariado ambiental por provincia. Año 2005

	Almería	Cádiz	Córdoba	Granada	Huelva	Jaén	Málaga	Sevilla	Andalucía*
Conservación de la biodiversidad	-	5	1	3	1	6	3	3	24
Espacios naturales protegidos	3	4	2	2	4	5	1	1	22
Defensa del medio forestal	1	1	2	-	-	-	1	3	8
Conservación del litoral	3	-	-	-	1	-	-	-	4
Medio ambiente urbano	1	-	2	1	1	4	1	5	15
<b>Total</b>	<b>8</b>	<b>10</b>	<b>7</b>	<b>6</b>	<b>7</b>	<b>15</b>	<b>6</b>	<b>12</b>	<b>73</b>

FUENTE: Consejería de Medio Ambiente

\*Incluye tres proyectos de ámbito regional sobre conservación de la biodiversidad.

## 18. Participación social y administración de justicia

### 18.1.26. Participación en proyectos del Programa de Voluntariado Ambiental por provincia. Año 2005

	Almería	Cádiz	Córdoba	Granada	Huelva	Jaén	Málaga	Sevilla	Andalucía*
Proyectos locales	160	200	140	120	140	300	120	240	1.460
Campos de voluntariado ambiental	17	19	-	19	38	36	20	-	149
Red de voluntarios ambientales de Doñana	-	-	-	-	57	-	-	-	57
Red de voluntarios ambientales del litoral andaluz	11	63	-	20	23	-	60	-	177
Red de voluntarios ambientales de la Sierra de Huétor	-	-	-	45	-	-	-	-	45
Red de voluntarios de Sierra Nevada	-	-	-	50	-	-	-	-	50
Red de voluntarios de Marismas del Odiel y Litoral Occidental de Huelva	-	-	-	-	30	-	-	-	30
Red de voluntarios de Bahía de Cádiz	-	30	-	-	-	-	-	-	30
Red de voluntarios de la Breña y Marismas del Barbate	-	30	-	-	-	-	-	-	30
Voluntariado para la Conservación del Monte Mediterráneo	-	-	-	-	40	-	-	160	200
Programa Migres	-	64	-	-	-	-	-	-	64
Programa Eremita	-	25	-	-	-	-	-	-	25
Aves de litoral	-	-	-	-	63	-	-	-	63
Coastwatch	90	71	-	25	40	-	75	-	301
<b>Total</b>	<b>278</b>	<b>502</b>	<b>140</b>	<b>279</b>	<b>431</b>	<b>336</b>	<b>275</b>	<b>400</b>	<b>2.681</b>

FUENTE: Consejería de Medio Ambiente

\*Incluye sesenta participantes en proyectos locales de ámbito regional.

### 18.1.27. Participación en programas de educación ambiental por provincia. Curso 2004-2005

	Almería	Cádiz	Córdoba	Granada	Huelva	Jaén	Málaga	Sevilla	Andalucía
<b>Campaña "Ecoescuela"</b>									
Ecoescuelas	11	14	8	14	11	10	24	19	111
Profesores	21	25	14	26	22	18	45	31	202
Banderas verdes	1	2	1	1	3	2	2	-	12
<b>Campaña "Crece con tu árbol"</b>									
Centros	34	40	41	50	43	52	67	68	395
Profesorado	87	90	141	122	100	154	154	156	1.004
Alumnos	4.195	4.320	3.262	5.491	4.800	6.197	7.440	7.550	43.255
Plantones	8.184	7.668	5.981	12.951	8.520	14.494	13.206	13.526	84.530
<b>Campaña "Cuida de tu costa"</b>									
Profesores en cursos de formación	30	12	-	17	3	-	15	-	77
Día de Coastwatch (18/11/2004)									
Centros	10	23	-	13	11	-	24	-	81
Profesores	33	44	-	20	22	-	64	-	183
Alumnos	720	923	-	425	524	-	1.100	-	3.692
<b>Red de Jardines Botánicos</b>									
Centros	2	2	-	1	-	1	-	1	7
Visitas guiadas	6.833	9.248	-	1.893	-	3.404	-	6.423	27.801
Visitas totales	25.845	30.688	-	5.004	-	30.026	-	11.797	103.360
<b>Estancia en equipamientos de educación ambiental</b>									
Centros	1	2	-	2	1	2	1	2	11
<b>Formación en el Centro de Capacitación y Experimentación Forestal de Cazorla</b>									
Cursos	-	-	-	-	-	46	-	-	46
Profesores	-	-	-	-	-	280	-	-	280
Alumnos	-	-	-	-	-	1.332	-	-	1.332

FUENTE: Consejería de Medio Ambiente

### 18.1.28. Participación en la protección de especies amenazadas por provincia. Año 2005

	Almería	Cádiz	Córdoba	Granada	Huelva <sup>a</sup>	Jaén	Málaga	CREMA <sup>b</sup> (Málaga)	Sevilla	Andalucía
Aduana	-	-	-	-	-	-	-	-	-	-
Agente de medio Ambiente	7	236	369	42	-	53	75	13	248	<b>1.043</b>
Policía Autonómica	-	-	1	-	-	-	1	-	2	<b>4</b>
Policía nacional	-	-	-	2	-	1	2	-	1	<b>6</b>
Policía Municipal	13	92	35	34	-	33	180	52	106	<b>545</b>
Protección Civil y cruz roja	-	-	-	1	-	-	-	46	275	<b>322</b>
Guardia Civil	138	245	241	97	-	116	226	91	271	<b>1.425</b>
Otra Administración Pública	14	365	45	1	-	13	45	-	415	<b>898</b>
Particulares	695	470	482	317	-	265	482	17	-	<b>2.728</b>
Centro Educativo	-	16	2	-	-	-	5	-	-	<b>23</b>
Asociaciones ecologistas y voluntarios	16	56	26	-	-	1	5	109	3	<b>216</b>
Sociedad de cazadores/pescadores	-	-	-	-	-	-	-	1	-	<b>1</b>
Otros	-	74	7	16	-	12	158	16	5	<b>288</b>
<b>Total</b>	<b>883</b>	<b>1.554</b>	<b>1.208</b>	<b>510</b>		<b>494</b>	<b>1.179</b>	<b>345</b>	<b>1.326</b>	<b>7.499</b>

FUENTE: Consejería de Medio Ambiente

<sup>a</sup>Huelva no tiene ningún CREA (Centro de Recuperación de Especies Amenazadas).

<sup>b</sup>Centro de Recuperación de Especies Marinas Amenazadas.

## 18. Participación social y administración de justicia

### 18.2. Administración de justicia

#### 18.2.1. Tribunales y juzgados en funcionamiento por provincia. Año 2005

	Almería	Cádiz	Córdoba	Granada	Huelva	Jaén	Málaga	Sevilla	Andalucía
<b>Tribunales superiores</b>									
Salas de lo civil y penal	-	-	-	1	-	-	-	-	1
Salas de lo contencioso administrativo	-	-	-	1	-	-	1	1	3
Salas de lo social	-	-	-	1	-	-	1	1	3
<b>Audiencias provinciales</b>									
Secciones de lo civil-penal	3	7	3	-	3	3	-	-	19
Secciones de lo civil	-	-	-	3	-	-	3	4	10
Secciones de lo penal	-	-	-	2	-	-	4	4	10
<b>Juzgados</b>									
De 1ª instancia	7	10	9	15	6	5	26	25	103
De instrucción	6	8	7	9	4	3	24	20	81
De 1ª instancia e instrucción	16	38	20	18	13	21	27	34	187
De violencia de género	-	-	-	1	-	-	1	1	3
De registro civil exclusivo	-	-	-	-	-	-	1	1	2
De decanatos	-	-	-	-	-	-	1	1	2
De lo penal	3	11	4	7	4	3	10	13	55
De lo contencioso-administrativo	2	5	4	3	2	2	5	8	31
De lo social	4	6	4	8	3	4	12	11	52
De lo mercantil	1	1	1	1	1	1	1	1	8
De vigilancia	1	2	1	1	1	1	1	1	9
De menores	1	3	1	2	1	1	3	3	15
<b>Juzgados de Paz</b>	94	30	63	159	73	87	89	90	685

FUENTE: Consejería de Justicia y Administración Pública

#### 18.2.2. Evolución de los asuntos tramitados en la Sala de lo Civil y Penal del Tribunal Superior de Justicia. Años 1997-2004

	1997	1998	1999	2000	2001	2002	2003	2004
<b>Andalucía</b>								
Registrados	70	79	56	55	74	105	80	101
Resueltos	72	81	53	55	69	113	79	98
<b>España</b>								
Registrados	796	776	696	722	735	792	892	906
Resueltos	769	776	718	745	711	813	857	868

FUENTE: Memoria del Consejo General del Poder Judicial

### 18.2.3. Evolución de los asuntos tramitados en la Sala de lo Contencioso-Administrativo del Tribunal Superior de Justicia. Años 1997-2004

	1997	1998	1999	2000	2001	2002	2003	2004
<b>Andalucía</b>								
Registrados	23.987	19.508	20.380	10.598	14.089	14.501	14.826	9.751
Reabiertos	-	-	41	64	36	45	41	179
Acumulados	-	-	128	91	72	105	1.331	1.110
Resueltos	14.068	15.874	16.661	15.306	14.917	14.918	17.237	15.525
<b>Granada</b>								
Registrados	5.431	4.438	10.493	3.099	4.490	5.940	3.192	2.979
Reabiertos	-	-	-	-	-	-	-	146
Acumulados	-	-	-	-	-	60	1.251	1.026
Resueltos	3.041	4.002	3.237	4.655	3.303	3.644	4.827	5.217
<b>Málaga</b>								
Registrados	6.134	4.293	3.554	2.255	3.107	2.313	2.857	1.984
Reabiertos	-	-	-	-	-	1	-	6
Acumulados	-	-	103	50	24	3	51	63
Resueltos	2.682	3.583	4.549	2.402	1.903	3.690	5.380	2.592
<b>Sevilla</b>								
Registrados	12.422	10.777	6.333	5.244	6.492	6.248	8.777	4.788
Reabiertos	-	-	41	64	36	44	41	27
Acumulados	-	-	25	41	48	42	29	21
Resueltos	8.345	8.289	8.875	8.249	9.711	7.584	7.030	7.716
<b>España</b>								
Registrados	138.528	134.684	78.331	63.144	73.228	82.796	91.298	64.067
Reabiertos	-	-	1.523	736	1.689	1.122	417	1.251
Acumulados	-	-	13.767	2.643	2.097	1.694	2.934	3.096
Resueltos	90.856	96.984	96.290	96.388	92.679	89.865	91.149	88.731

FUENTE: Memoria del Consejo General del Poder Judicial

### 18.2.4. Evolución de los asuntos tramitados en la Sala de lo Social del Tribunal Superior de Justicia. Años 1997-2004

	1997	1998	1999	2000	2001	2002	2003	2004
<b>Andalucía</b>								
Registrados	9.987	9.675	12.804	9.801	10.104	10.592	11.462	10.388
Resueltos	10.913	11.136	13.657	11.875	11.965	11.684	11.060	10.899
<b>Granada</b>								
Registrados	2.774	2.831	5.691	3.217	3.320	3.714	3.928	2.567
Resueltos	2.978	3.492	5.696	3.916	4.093	4.047	4.183	3.925
<b>Málaga</b>								
Registrados	2.167	2.319	2.565	2.182	2.340	2.337	2.850	2.804
Resueltos	2.607	3.010	2.968	2.400	2.239	2.358	2.496	2.821
<b>Sevilla</b>								
Registrados	5.046	4.525	4.548	4.402	4.444	4.541	4.684	5.017
Resueltos	5.328	4.634	4.993	5.559	5.633	5.279	4.381	4.153
<b>España</b>								
Registrados	59.118	59.449	59.903	55.957	58.453	59.601	64.199	60.094
Resueltos	58.318	61.873	60.603	61.339	64.188	64.432	62.926	60.543

FUENTE: Memoria del Consejo General del Poder Judicial

## 18. Participación social y administración de justicia

### 18.2.5. Asuntos tramitados según competencia en audiencias provinciales por provincia. Años 2003-2004

	Andalucía	Almería	Cádiz	Córdoba	Granada	Huelva	Jaén	Málaga	Sevilla	España
<b>Año 2003</b>										
<b>Competencia civil</b>										
Registrados y reabiertos	15.883	1.197	2.139	1.282	2.225	996	1.125	3.386	3.533	93.464
Resueltos	16.523	1.330	2.062	1.304	2.097	985	1.164	4.058	3.523	102.774
<b>Competencia penal</b>										
Registrados y reabiertos	19.150	1.176	2.464	1.351	2.724	1.457	1.183	4.468	4.327	115.132
Resueltos	18.870	1.138	2.392	1.441	2.301	1.463	1.211	4.573	4.351	112.407
<b>Ejecutorias</b>										
Registrados y reabiertos	4.357	314	587	121	419	213	128	1.683	892	20.031
Resueltos	4.763	407	749	120	355	279	128	1.852	873	20.346
<b>Año 2004</b>										
<b>Competencia civil</b>										
Registrados y reabiertos	14.944	1.129	2.033	1.297	2.044	944	1.067	3.180	3.250	90.555
Resueltos	15.931	1.126	1.966	1.312	2.006	957	1.088	4.109	3.367	99.383
<b>Competencia penal</b>										
Registrados y reabiertos	21.044	1.216	3.184	1.448	2.732	1.471	1.304	4.664	5.025	128.006
Resueltos	20.738	1.199	3.064	1.399	2.744	1.488	1.305	4.667	4.872	125.526
<b>Ejecutorias</b>										
Registrados y reabiertos	3.798	226	580	130	467	436	108	1.315	536	18.422
Resueltos	4.101	339	570	124	448	331	94	1.574	621	18.242

FUENTE: Memoria del Consejo General del Poder Judicial

## 18.2.6. Asuntos civiles tramitados en juzgados de primera instancia por provincia. Años 2003-2004

	Andalucía	Córdoba	Granada	Málaga	Sevilla	España
<b>Año 2003</b>						
<b>Asuntos civiles sin incluir familia</b>						
<b>Jurisdicción contenciosa</b>						
Registrados	<b>47.676</b>	5.039	10.495	12.550	19.592	<b>264.334</b>
Resueltos	<b>45.295</b>	4.934	9.390	11.859	19.112	<b>250.170</b>
<b>Jurisdicción voluntaria</b>						
Registrados	<b>8.717</b>	1.715	1.326	2.603	3.073	<b>57.190</b>
Resueltos	<b>8.241</b>	1.749	1.217	2.334	2.941	<b>52.484</b>
<b>Asuntos civiles de familia</b>						
<b>Jurisdicción contenciosa</b>						
Registrados	<b>12.126</b>	963	2.721	3.717	4.725	<b>68.860</b>
Resueltos	<b>12.105</b>	1.060	2.743	3.657	4.645	<b>65.994</b>
<b>Jurisdicción voluntaria</b>						
Registrados	<b>2.124</b>	95	1.466	222	341	<b>9.583</b>
Resueltos	<b>2.222</b>	99	1.572	230	321	<b>9.556</b>
<b>Año 2004</b>						
<b>Asuntos civiles sin incluir familia</b>						
<b>Jurisdicción contenciosa</b>						
Registrados	<b>49.152</b>	5.091	10.064	13.919	19.967	<b>276.118</b>
Resueltos	<b>47.419</b>	5.055	10.283	12.580	19.465	<b>265.141</b>
<b>Jurisdicción voluntaria</b>						
Registrados	<b>9.606</b>	1.726	1.570	3.061	3.220	<b>57.541</b>
Resueltos	<b>9.898</b>	1.675	1.320	3.849	3.044	<b>55.628</b>
<b>Asuntos civiles de familia</b>						
<b>Jurisdicción contenciosa</b>						
Registrados	<b>12.651</b>	1.063	3.039	4.226	4.323	<b>76.399</b>
Resueltos	<b>12.487</b>	1.107	2.894	3.932	4.554	<b>75.701</b>
<b>Jurisdicción voluntaria</b>						
Registrados	<b>2.395</b>	99	1.788	325	183	<b>10.391</b>
Resueltos	<b>2.413</b>	95	1.771	285	262	<b>10.025</b>

FUENTE: Memoria del Consejo General del Poder Judicial

## 18. Participación social y administración de justicia

### 18.2.7. Evolución de los procesos de familia registrados en juzgados de primera instancia. Años 1998-2004

	1998		1999		2000		2001		2002		2003		2004	
	Andalucía	España	Andalucía	España	Andalucía	España	Andalucía	España	Andalucía	España	Andalucía	España	Andalucía	España
Nulidades matrimoniales	14	115	20	133	20	145	18	152	37	229	43	191	32	190
Divorcios consensuados	1.963	17.874	2.281	19.072	2.498	20.492	2.667	21.656	3.099	24.523	3.517	28.172	4.158	31.569
Divorcios no consensuados	3.187	18.198	3.147	17.828	3.248	18.481	2.820	15.930	3.056	17.494	3.492	19.147	4.011	21.022
Separación mutuo acuerdo	4.539	32.678	5.024	35.685	5.609	38.881	6.401	43.540	7.305	49.022	7.758	53.700	8.853	55.367
Separaciones contenciosas	4.800	24.159	4.910	23.862	5.009	24.549	4.335	22.015	4.899	24.010	5.466	25.723	5.766	26.973
Eficacia civil separación, disolución o nulidad	93	519	98	501	89	533	99	607	83	519	83	518	76	645
Medidas previas a la interposición demanda	1.902	9.443	1.927	9.580	1.845	9.993	1.692	10.096	1.829	11.325	1.753	11.473	1.670	10.499
Medidas coetáneas o posteriores a la interposición de demanda	3.241	14.629	3.390	15.000	3.401	15.416	2.860	12.583	2.857	12.520	3.087	12.777	3.387	13.863
Modificación de medidas	1.358	8.413	1.393	8.474	1.438	8.727	1.482	8.928	1.824	10.445	2.097	11.357	2.147	12.428
Otras pretensiones	1.070	5.667	983	6.552	1.546	7.628	1.765	10.891	2.477	15.325	4.509	25.766	5.812	32.964
<b>Total</b>	<b>22.167</b>	<b>131.695</b>	<b>23.173</b>	<b>136.687</b>	<b>24.703</b>	<b>144.845</b>	<b>24.139</b>	<b>146.398</b>	<b>27.466</b>	<b>165.412</b>	<b>31.805</b>	<b>188.824</b>	<b>35.912</b>	<b>205.520</b>

FUENTE: Memoria del Consejo General del Poder Judicial

### 18.2.8. Asuntos tramitados en juzgados de instrucción por provincia. Años 2003-2004

	Andalucía	Almería	Córdoba	Granada	Málaga	Sevilla	España
<b>Año 2003</b>							
Registrados y reiniciados	507.358	-	48.340	71.550	147.391	240.077	2.019.253
Resueltos	508.323	-	48.522	71.256	148.937	239.608	2.034.065
<b>Año 2004</b>							
Registrados y reiniciados	566.601	6.714	55.201	96.415	170.666	237.605	2.086.119
Resueltos	566.543	6.203	55.321	96.924	170.470	237.625	2.094.264

FUENTE: Memoria del Consejo General del Poder Judicial



## 18.2.9. Asuntos civiles tramitados en juzgados de primera instancia e instrucción por provincia. Años 2003-2004

	Andalucía	Almería	Cádiz	Córdoba	Granada	Huelva	Jaén	Málaga	Sevilla	España
<b>Año 2003</b>										
<b>Asuntos civiles sin incluir familia</b>										
<b>Jurisdicción contenciosa</b>										
Registrados	72.162	8.534	16.217	4.042	4.690	6.694	8.560	14.648	8.777	410.411
Resueltos	66.306	7.739	15.572	3.875	4.324	6.218	8.117	12.325	8.136	369.162
<b>Jurisdicción voluntaria</b>										
Registrados	12.043	1.510	2.981	705	888	1.204	1.888	1.694	1.173	74.767
Resueltos	11.426	1.425	2.727	692	851	1.277	1.799	1.492	1.163	70.531
<b>Asuntos civiles de familia</b>										
<b>Jurisdicción contenciosa</b>										
Registrados	18.943	2.209	4.721	1.153	1.213	2.004	1.871	3.060	2.712	115.224
Resueltos	17.465	1.999	4.444	1.056	1.107	1.785	1.785	2.761	2.528	107.770
<b>Año 2004</b>										
<b>Asuntos civiles sin incluir familia</b>										
<b>Jurisdicción contenciosa</b>										
Registrados	77.037	8.958	17.402	4.276	4.877	7.189	8.969	15.663	9.703	438.311
Resueltos	74.341	8.576	17.213	4.200	4.647	6.878	8.771	14.223	9.833	414.260
<b>Jurisdicción voluntaria</b>										
Registrados	12.949	1.639	3.220	949	1.084	1.206	1.947	1.662	1.242	77.834
Resueltos	12.373	1.612	3.203	857	865	1.156	1.917	1.541	1.222	73.991
<b>Asuntos civiles de familia</b>										
<b>Jurisdicción contenciosa</b>										
Registrados	21.167	2.490	5.162	1.336	1.405	2.217	2.067	3.251	3.239	123.535
Resueltos	20.208	2.406	4.984	1.254	1.279	2.089	1.968	3.183	3.045	119.304

FUENTE: Memoria del Consejo General del Poder Judicial

## 18. Participación social y administración de justicia

### 18.2.10. Asuntos de jurisdicción penal tramitados en juzgados de primera instancia e instrucción por provincia. Años 2003-2004

	Andalucía	Almería	Cádiz	Córdoba	Granada	Huelva	Jaén	Málaga	Sevilla	España
<b>Año 2003</b>										
Registrados y reabiertos	1.123.784	81.846	132.285	79.854	108.490	58.813	52.565	289.043	320.888	5.179.971
Resueltos	1.132.009	86.827	134.144	81.128	108.627	58.255	52.417	290.622	319.989	5.163.008
<b>Año 2004</b>										
Registrados y reabiertos	1.186.447	84.554	128.335	87.594	133.642	59.722	51.369	313.649	327.582	5.252.002
Resueltos	1.192.670	87.764	131.898	87.508	134.665	59.292	50.293	313.266	327.984	5.261.500

FUENTE: Memoria del Consejo General del Poder Judicial

### 18.2.11. Movimiento de procedimientos abreviados y ejecutorias en juzgados de lo penal por provincia. Años 2003-2004

	Andalucía	Almería	Cádiz	Córdoba	Granada	Huelva	Jaén	Málaga	Sevilla	España
<b>Año 2003</b>										
<b>Procedimientos abreviados</b>										
Pendientes inicio año	10.343	302	2.131	454	2.552	635	363	1.856	2.050	66.025
Registrados y reiniciados	27.583	2.172	6.122	2.157	3.239	1.473	1.457	5.378	5.585	143.620
Resueltos por sentencia	28.085	2.086	5.515	2.229	3.799	1.664	1.422	5.692	5.678	143.052
Pendientes fin año	9.749	388	2.738	382	1.992	444	398	1.542	1.865	66.842
<b>Ejecutorias</b>										
Pendientes inicio año	23.060	2.062	6.138	1.203	2.478	1.329	1.145	4.170	4.535	108.580
Registrados y reiniciados	42.677	2.768	7.666	3.783	5.063	2.729	2.412	8.190	10.066	145.691
Resueltos	38.012	2.360	6.557	3.527	5.058	2.685	2.108	6.651	9.066	130.238
Pendientes fin año	28.385	2.470	7.462	1.459	2.824	1.373	1.449	5.709	5.639	125.101
<b>Año 2004</b>										
<b>Procedimientos abreviados</b>										
Pendientes inicio año	9.749	388	2.738	382	1.992	444	398	1.542	1.865	66.845
Registrados y reiniciados	26.872	2.472	5.689	2.133	3.106	1.576	1.254	5.265	5.377	140.901
Resueltos por sentencia	27.682	2.162	5.961	2.154	3.628	1.627	1.428	5.262	5.460	145.217
Pendientes fin año	8.816	698	2.529	367	1.426	409	224	1.381	1.782	62.463
<b>Ejecutorias</b>										
Pendientes inicio año	28.385	2.470	7.462	1.459	2.824	1.373	1.449	5.709	5.639	125.101
Registrados y reiniciados	48.357	3.546	9.713	3.978	5.737	3.243	2.898	8.656	10.586	176.990
Resueltos	40.994	2.673	6.723	3.885	5.215	3.098	2.609	6.986	9.805	142.629
Pendientes fin año	36.879	3.343	10.762	1.552	3.674	2.011	1.738	7.379	6.420	160.684

FUENTE: Memoria del Consejo General del Poder Judicial

## 18.2.12. Sentencias y movimiento de asuntos y ejecuciones en juzgados de lo social por provincia. Años 2003-2004

	Andalucía	Almería	Cádiz	Córdoba	Granada	Huelva	Jaén	Málaga	Sevilla	España
<b>Año 2003</b>										
<b>Asuntos</b>										
Pendientes inicio año	21.231	1.063	2.850	795	5.015	616	851	6.692	3.349	104.853
Registrados y reiniciados	54.498	4.033	5.295	6.336	8.208	2.390	2.856	13.926	11.454	311.523
Acumulados y resueltos	51.913	3.549	5.278	6.386	7.508	2.551	2.921	12.599	11.121	300.426
Pendientes fin año	22.023	1.547	2.062	745	5.730	455	786	7.015	3.683	112.695
<b>Sentencias</b>	<b>26.838</b>	<b>2.113</b>	<b>2.703</b>	<b>1.791</b>	<b>4.574</b>	<b>1.545</b>	<b>2.028</b>	<b>6.404</b>	<b>5.680</b>	<b>164.204</b>
<b>Ejecuciones</b>										
Pendientes inicio año	7.855	596	936	309	684	355	541	2.780	1.654	37.746
Registrados y reiniciados	10.193	820	1.343	705	1.274	568	597	2.749	2.137	59.088
Acumulados y resueltos	10.004	796	978	732	1.113	649	717	2.844	2.175	56.550
Pendientes fin año	8.044	620	1.301	282	845	274	421	2.685	1.616	40.329
<b>Año 2004</b>										
<b>Asuntos</b>										
Pendientes inicio año	22.011	1.547	2.062	743	5.730	455	786	7.005	3.683	112.859
Registrados y reiniciados	49.212	3.430	5.368	4.528	6.041	3.214	3.068	13.404	10.159	286.917
Acumulados y resueltos	50.563	3.405	4.589	4.573	8.019	2.665	3.220	13.266	10.826	285.481
Pendientes fin año	20.119	1.572	2.785	698	3.752	1.004	634	6.703	2.971	112.286
<b>Sentencias</b>	<b>26.689</b>	<b>2.019</b>	<b>2.410</b>	<b>1.840</b>	<b>4.401</b>	<b>1.817</b>	<b>1.992</b>	<b>6.583</b>	<b>5.627</b>	<b>161.858</b>
<b>Ejecuciones</b>										
Pendientes inicio año	8.044	620	1.301	282	845	274	421	2.685	1.616	40.330
Registrados y reiniciados	9.108	695	1.087	643	1.262	613	675	2.465	1.668	58.519
Acumulados y resueltos	9.611	749	1.289	677	1.327	570	626	2.448	1.925	57.872
Pendientes fin año	7.608	566	1.099	248	780	317	470	2.769	1.359	40.858

FUENTE: Memoria del Consejo General del Poder Judicial

## 18.2.13. Población reclusa y asuntos tramitados en juzgados de vigilancia penitenciaria por provincia. Años 2003-2004

	Andalucía	Almería	Cádiz	Córdoba	Granada	Huelva	Jaén	Málaga	Sevilla	España
<b>Año 2003</b>										
<b>Interinos</b>										
Penados	8.890	538	1.594	1.359	1.342	1.367	508	890	1.292	43.625
Preventivos	2.812	464	696	89	192	133	77	650	511	12.276
<b>Libertad condicional</b>	<b>1.395</b>	<b>72</b>	<b>309</b>	<b>145</b>	<b>160</b>	<b>169</b>	<b>52</b>	<b>291</b>	<b>197</b>	<b>6.398</b>
<b>Permiso de salidas</b>	<b>11.514</b>	<b>689</b>	<b>2.025</b>	<b>1.641</b>	<b>1.827</b>	<b>1.988</b>	<b>624</b>	<b>740</b>	<b>1.980</b>	<b>60.386</b>
<b>Recursos y quejas</b>										
Sanciones disciplinarias	3.519	327	1.119	195	426	353	383	499	217	17.004
Recursos sobre clasificación en grado	1.231	73	199	162	134	157	55	168	283	8.902
Otras quejas o peticiones	12.059	1.821	1.760	2.505	1.106	2.307	708	762	1.090	52.011
<b>Año 2004</b>										
<b>Internos</b>										
Penados	9.608	626	1.806	1.494	1.331	1.490	517	904	1.440	46.039
Preventivos	2.687	407	744	120	219	124	89	648	336	13.112
<b>Libertad condicional</b>	<b>1.464</b>	<b>83</b>	<b>384</b>	<b>111</b>	<b>101</b>	<b>157</b>	<b>62</b>	<b>344</b>	<b>222</b>	<b>6.699</b>
<b>Permiso de salidas</b>	<b>12.211</b>	<b>776</b>	<b>1.596</b>	<b>2.002</b>	<b>1.846</b>	<b>2.108</b>	<b>646</b>	<b>964</b>	<b>2.273</b>	<b>66.855</b>
<b>Recursos y quejas</b>										
Sanciones disciplinarias	3.016	390	1.020	136	348	181	329	481	131	15.630
Recursos sobre clasificación en grado	1.320	93	181	148	144	169	54	193	338	9.857
Otras quejas o peticiones	9.751	2.087	1.639	518	862	2.016	620	611	1.398	48.205

FUENTES: Memoria del Consejo General del Poder Judicial  
Ministerio del Interior. Dirección General de Instituciones Penitenciarias. Gabinete Técnico

## 18. Participación social y administración de justicia

### 18.2.14. Movimiento de asuntos en juzgados de menores por provincia. Años 2003-2004

	Andalucía	Almería	Cádiz	Córdoba	Granada	Huelva	Jaén	Málaga	Sevilla	España
<b>Año 2003</b>										
Pendientes inicio año	<b>6.565</b>	227	2.276	283	706	83	80	1.392	1.518	<b>31.029</b>
Registrados	<b>6.993</b>	409	1.409	537	1.313	324	190	1.441	1.370	<b>33.120</b>
Resueltos	<b>6.866</b>	490	1.457	581	1.305	296	212	1.361	1.164	<b>36.089</b>
Pendientes fin de año	<b>6.755</b>	212	2.464	248	704	108	58	1.245	1.716	<b>26.665</b>
<b>Año 2004</b>										
Pendientes inicio año	<b>6.755</b>	212	2.464	248	704	108	58	1.245	1.716	<b>26.666</b>
Registrados	<b>6.685</b>	733	1.221	608	992	255	369	1.150	1.357	<b>32.574</b>
Resueltos	<b>6.942</b>	680	1.642	548	966	255	272	1.324	1.255	<b>35.611</b>
Pendientes fin de año	<b>6.374</b>	268	2.042	259	725	108	155	1.006	1.811	<b>24.280</b>

FUENTE: Memoria del Consejo General del Poder Judicial

### 18.2.15. Delitos según su naturaleza por provincia. Año 2004

	Andalucía	Almería	Cádiz	Córdoba	Granada	Huelva	Jaén	Málaga	Sevilla	España
Homicidio y formas	<b>4.454</b>	243	880	305	538	386	223	1.029	850	<b>22.483</b>
Contra la libertad	<b>333</b>	28	82	31	41	18	34	49	50	<b>1.418</b>
Contra la libertad sexual	<b>238</b>	15	49	15	35	20	13	47	44	<b>1.286</b>
Omisión del deber de socorro	<b>2</b>	-	1	-	-	-	-	1	-	<b>21</b>
Contra la intimidación	<b>30</b>	10	1	-	1	4	1	9	4	<b>98</b>
Contra el honor	<b>28</b>	4	1	1	4	3	2	-	13	<b>133</b>
Contra las relaciones familiares	<b>586</b>	35	108	28	66	21	58	92	178	<b>2.925</b>
Contra el patrimonio	<b>8.304</b>	512	1.994	555	1.186	463	456	1.349	1.789	<b>41.737</b>
Contra el medio ambiente y la ordenación del territorio	<b>51</b>	1	8	7	13	1	15	-	6	<b>151</b>
Contra la seguridad colectiva	<b>37</b>	5	4	3	3	2	1	16	3	<b>126</b>
Contra la salud pública	<b>2.340</b>	114	1.178	52	173	135	81	354	253	<b>7.785</b>
Contra la seguridad del tráfico	<b>5.712</b>	237	1.240	469	633	322	351	1.412	1.048	<b>31.729</b>
De las falsedades	<b>363</b>	30	65	29	73	17	24	66	59	<b>2.114</b>
Contra la administración pública	<b>14</b>	-	4	1	2	-	-	2	5	<b>101</b>
Contra la administración de justicia	<b>1.304</b>	30	291	108	229	81	70	273	222	<b>5.715</b>
Contra la Constitución	<b>2</b>	-	-	-	-	-	1	-	1	<b>64</b>
Contra el orden público	<b>1.305</b>	68	315	70	115	79	68	342	248	<b>5.759</b>
Contra la paz e independencia	<b>5</b>	-	1	-	-	-	-	1	3	<b>9</b>
Contra la comunidad internacional	<b>-</b>	-	-	-	-	-	-	-	-	<b>-</b>
Concurso de delitos	<b>1.808</b>	114	457	97	176	81	78	375	430	<b>9.691</b>
No consta	<b>142</b>	15	46	6	12	2	23	23	15	<b>708</b>
<b>Total</b>	<b>27.058</b>	<b>1.461</b>	<b>6.725</b>	<b>1.777</b>	<b>3.300</b>	<b>1.635</b>	<b>1.499</b>	<b>5.440</b>	<b>5.221</b>	<b>134.053</b>

FUENTE: INE. Estadísticas judiciales

### 18.2.16. Evolución de las medidas judiciales en medio abierto e internamiento de menores en Andalucía. Años 2000-2005

	2000	2001	2002	2003	2004	2005
<b>En medio abierto</b>						
Libertad vigilada	584	507	1.174	1.670	2.801	2.729
Servicio a la comunidad	245	234	656	1.004	1.434	1.591
Tratamiento ambulatorio	19	21	59	51	232	295
Tratamiento ambulatorio Drogodependencia	..	..	..	..	..	116
Tratamiento ambulatorio Salud Mental	..	..	..	..	..	179
Acogimiento familiar (grupo educativo de convivencia)	1	-	4	15	38	100
Centro de Día	..	..	..	..	..	166
Tareas socioeducativas	..	..	..	..	..	268
Fines de semana	..	..	..	..	..	112
Cambio de medidas	..	..	..	..	..	268
No indicado	24	9	100	245	115	584
<b>Total</b>	<b>873</b>	<b>771</b>	<b>1.993</b>	<b>2.985</b>	<b>4.620</b>	<b>6.113</b>
<b>En internamiento</b>						
Régimen abierto	1	-	-	-	-	-
Régimen semiabierto	246	336	440	505	801	859
Régimen cerrado	74	169	221	243	308	330
Régimen terapéutico	7	18	23	15	64	69
<b>Total</b>	<b>328</b>	<b>523</b>	<b>684</b>	<b>763</b>	<b>1.173</b>	<b>1.258</b>

FUENTE: Consejería de Justicia y Administración Pública

### 18.2.17.G. Evolución de las medidas judiciales según tipo en Andalucía. Años 1999-2005

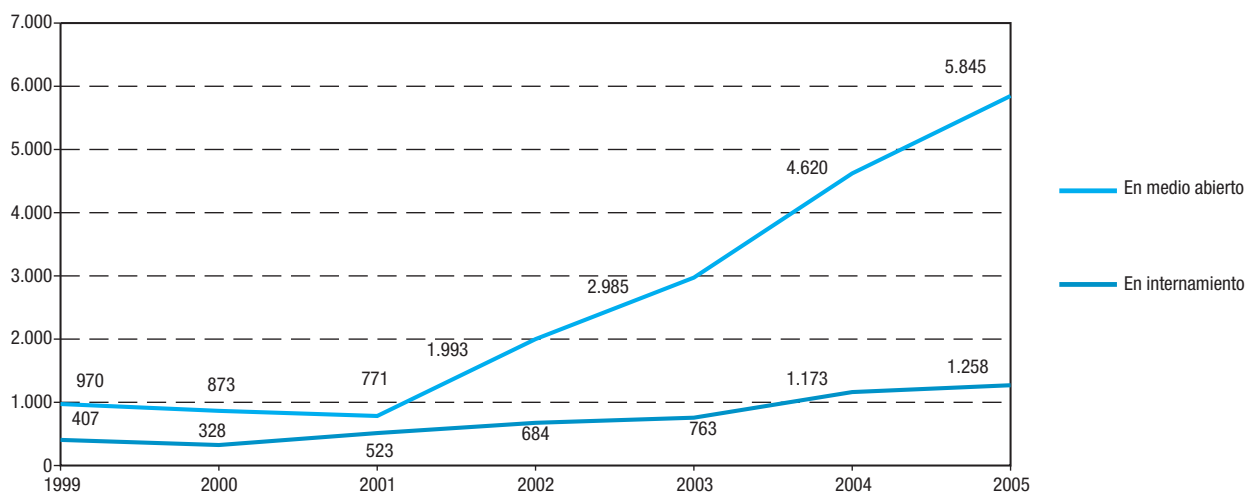

FUENTE: Consejería de Justicia y Administración Pública

## 18. Participación social y administración de justicia

### 18.2.18. Delitos conocidos contra la libertad e indemnidad sexual por provincia. Año 2005

	Andalucía	Almería	Cádiz	Córdoba	Granada	Huelva	Jaén	Málaga	Sevilla	España
<b>Agresión sexual</b>	<b>449</b>	<b>85</b>	<b>56</b>	<b>20</b>	<b>46</b>	<b>33</b>	<b>20</b>	<b>94</b>	<b>95</b>	<b>2.459</b>
Esclarecidos	319	62	41	14	36	25	18	62	61	1.644
<b>Agresión sexual con penetración</b>	<b>256</b>	<b>26</b>	<b>40</b>	<b>15</b>	<b>34</b>	<b>14</b>	<b>12</b>	<b>60</b>	<b>55</b>	<b>1.568</b>
Esclarecidos	212	24	33	12	27	10	11	44	51	1.265
<b>Abuso sexual</b>	<b>437</b>	<b>28</b>	<b>80</b>	<b>32</b>	<b>47</b>	<b>30</b>	<b>30</b>	<b>86</b>	<b>104</b>	<b>2.248</b>
Esclarecidos	338	22	60	28	30	24	29	67	78	1.749
<b>Abuso sexual con penetración</b>	<b>41</b>	<b>2</b>	<b>12</b>	<b>5</b>	<b>2</b>	<b>1</b>	<b>1</b>	<b>9</b>	<b>9</b>	<b>243</b>
Esclarecidos	39	2	10	5	2	1	1	9	9	228
<b>Acoso sexual</b>	<b>78</b>	<b>4</b>	<b>10</b>	<b>4</b>	<b>12</b>	<b>9</b>	<b>4</b>	<b>25</b>	<b>10</b>	<b>397</b>
Esclarecidos	63	2	8	3	12	5	2	21	10	318
<b>Otros delitos</b>	<b>342</b>	<b>42</b>	<b>74</b>	<b>19</b>	<b>29</b>	<b>17</b>	<b>25</b>	<b>77</b>	<b>59</b>	<b>1.742</b>
Esclarecidos	255	35	54	15	20	10	25	61	35	1.318
<b>Total delitos conocidos</b>	<b>1.603</b>	<b>187</b>	<b>272</b>	<b>95</b>	<b>170</b>	<b>104</b>	<b>92</b>	<b>351</b>	<b>332</b>	<b>8.657</b>
<b>Total esclarecidos</b>	<b>1.226</b>	<b>147</b>	<b>206</b>	<b>77</b>	<b>127</b>	<b>75</b>	<b>86</b>	<b>264</b>	<b>244</b>	<b>6.522</b>

FUENTE: Ministerio del Interior

### 18.2.19. Víctimas de violencia por parte de su pareja o expareja por provincia. Año 2005

	Andalucía	Almería	Cádiz	Córdoba	Granada	Huelva	Jaén	Málaga	Sevilla	España
<b>Mujeres</b>										
Delitos	10.881	1.171	1.678	974	1.250	579	617	2.410	2.202	49.237
Faltas	2.810	214	377	229	385	211	114	408	872	10.521
<b>Total</b>	<b>13.691</b>	<b>1.385</b>	<b>2.055</b>	<b>1.203</b>	<b>1.635</b>	<b>790</b>	<b>731</b>	<b>2.818</b>	<b>3.074</b>	<b>59.758</b>
<b>Hombres</b>										
Delitos	930	88	209	79	84	49	43	190	188	4.518
Faltas	1.687	165	244	130	139	101	91	214	603	6.562
<b>Total</b>	<b>2.617</b>	<b>253</b>	<b>453</b>	<b>209</b>	<b>223</b>	<b>150</b>	<b>134</b>	<b>404</b>	<b>791</b>	<b>11.080</b>

FUENTE: Ministerio del Interior

## 18.2.20. Procedimientos resueltos por las comisiones de asistencia jurídica gratuita por provincia. Año 2005

	Almería	Cádiz	Córdoba	Granada	Huelva	Jaén	Málaga	Sevilla	Andalucía
Jurisdicción civil <sup>a</sup>	1.307	3.806	2.445	1.821	1.879	1.358	3.249	1.101	<b>16.966</b>
Jurisdicción penal <sup>b</sup>	3.916	10.484	4.448	8.401	3.895	1.597	13.266	11.928	<b>57.935</b>
Jurisdicción contencioso-administrativo, social, militar y otros	2.606	4.999	562	2.624	299	170	1.931	850	<b>14.041</b>
Denegaciones <sup>c</sup>	296	936	610	347	505	384	830	316	<b>4.224</b>
Informes de insostenibilidad de la pretensión <sup>d</sup>	14	123	15	92	23	10	41	79	<b>397</b>
Pendientes de resolver	-	-	-	-	-	-	-	1.120	<b>1.120</b>
Expedientes resueltos no notificados y sin identificar	-	-	-	-	-	-	-	5.106	<b>5.106</b>
Expedientes archivados	-	-	-	-	-	-	-	141	<b>141</b>
<b>Total</b>	<b>8.139</b>	<b>20.348</b>	<b>8.080</b>	<b>13.285</b>	<b>6.601</b>	<b>3.519</b>	<b>19.317</b>	<b>20.641</b>	<b>99.930</b>

FUENTE: Consejería de Justicia y Administración Pública

<sup>a</sup>Incluye los procedimientos civiles en los que sea preceptiva legalmente la intervención de abogado o, no siéndolo, sea expresamente requerido por el Juzgado o Tribunal.

<sup>b</sup>Procedimientos con Tribunal del Jurado, penal general, abreviado, menor, vigilancia penitenciaria, y los Juicios de faltas cuando se requiera expresamente por el Juzgado.

<sup>c</sup>Resoluciones de la Comisión denegatorias del derecho a la asistencia jurídica gratuita, por no cumplirse los requisitos legalmente exigidos.

<sup>d</sup>Incluye aquellos procedimientos en los que se considera que la pretensión que pretende hacerse valer es inviable o indefendible, desestimándose la misma por la Comisión.

## 18.2.21. Pagos efectuados a los colegios de abogados y procuradores por la prestación del servicio según tipo por provincia. Año 2005 (euros)

	Almería	Antequera	Cádiz	Córdoba	Granada	Huelva	Jaén	Jerez de la Frontera	Lucena	Málaga	Sevilla	Andalucía
<b>Abogados</b>												
Asistencia letrada al detenido o preso	613.072	72.317	1.450.897	796.569	816.181	484.877	391.349	113.953	50.108	1.394.350	1.315.504	<b>7.499.177</b>
Turno de oficio	834.670	103.340	2.147.364	1.151.033	1.508.104	731.859	515.746	467.983	112.159	3.296.843	3.057.253	<b>13.926.353</b>
Gastos de infraestructura	115.819	14.053	287.861	155.808	185.943	97.339	72.568	46.555	12.981	375.295	349.821	<b>1.714.042</b>
<b>Total</b>	<b>1.563.562</b>	<b>189.709</b>	<b>3.886.122</b>	<b>2.103.410</b>	<b>2.510.228</b>	<b>1.314.075</b>	<b>979.662</b>	<b>628.491</b>	<b>175.249</b>	<b>5.066.488</b>	<b>4.722.578</b>	<b>23.139.572</b>
<b>Procuradores</b>												
Turno de oficio	103.379	12.433	205.096	159.709	187.573	97.015	106.577	140.279	-	408.177	363.352	<b>1.783.589</b>
Gastos de infraestructura	8.270	995	16.408	12.777	15.006	7.761	8.526	11.222	-	32.654	29.068	<b>142.687</b>
<b>Total</b>	<b>111.649</b>	<b>13.427</b>	<b>221.504</b>	<b>172.486</b>	<b>202.579</b>	<b>104.776</b>	<b>115.103</b>	<b>151.501</b>	<b>-</b>	<b>440.831</b>	<b>392.420</b>	<b>1.926.276</b>

FUENTE: Consejería de Justicia y Administración Pública

## 19. Grandes cifras de la economía andaluza





# Índice del capítulo 19

Fuentes y metodología .....	679
Conceptos y definiciones .....	683
<b>19.1. Producción .....</b>	<b>685</b>
19.1.1. Evolución del producto interior bruto a precios de mercado y sus componentes en Andalucía. Años 1998-2004 (precios corrientes) .....	685
19.1.2. Evolución del producto interior bruto a precios de mercado y sus componentes en Andalucía. Años 1998-2004 (índices de volumen encadenados) .....	686
19.1.3.G. Distribución de la demanda regional en Andalucía. Año 2004 .....	687
19.1.4. Estructura del valor añadido bruto según rama de actividad no homogénea en Andalucía. Año 2000 .....	688
19.1.5. Oferta y renta según rama de actividad en Andalucía. Años 2000-2003 .....	689
19.1.6. Evolución de las macromagnitudes económicas. Años 2000-2005 .....	690
19.1.7.G. Valor añadido bruto a precios básicos según rama de actividad. Año 2005 .....	691
19.1.8. Valor añadido bruto a precios básicos según rama de actividad por provincia. Años 2000-2003 .....	692
19.1.9. Producto interior bruto a precios de mercado por provincia. Años 2000-2003 .....	693
19.1.10.G. Producto interior bruto a precios de mercado per cápita. Años 2000-2005 .....	693
19.1.11.G. Producto interior bruto a precios de mercado per cápita por provincia. Año 2003 .....	694
19.1.12.G. Evolución del gasto de todos los sectores en I+D respecto al producto interior bruto. Años 1995-2004 .....	694
<b>19.2. Renta .....</b>	<b>695</b>
19.2.1.G. Remuneración de los asalariados según rama de actividad. Año 2003 .....	695
19.2.2.G. Excedente de explotación bruto/renta mixta bruta según rama de actividad. Año 2003 .....	695
19.2.3. Evolución de las cuentas de renta de los hogares en Andalucía. Años 2000-2003 .....	696
19.2.4. Evolución de la renta disponible bruta por provincia. Años 2000-2003 .....	696
19.2.5.G. Evolución de la renta disponible bruta per cápita. Años 2000-2003 .....	697



# Fuentes y metodología

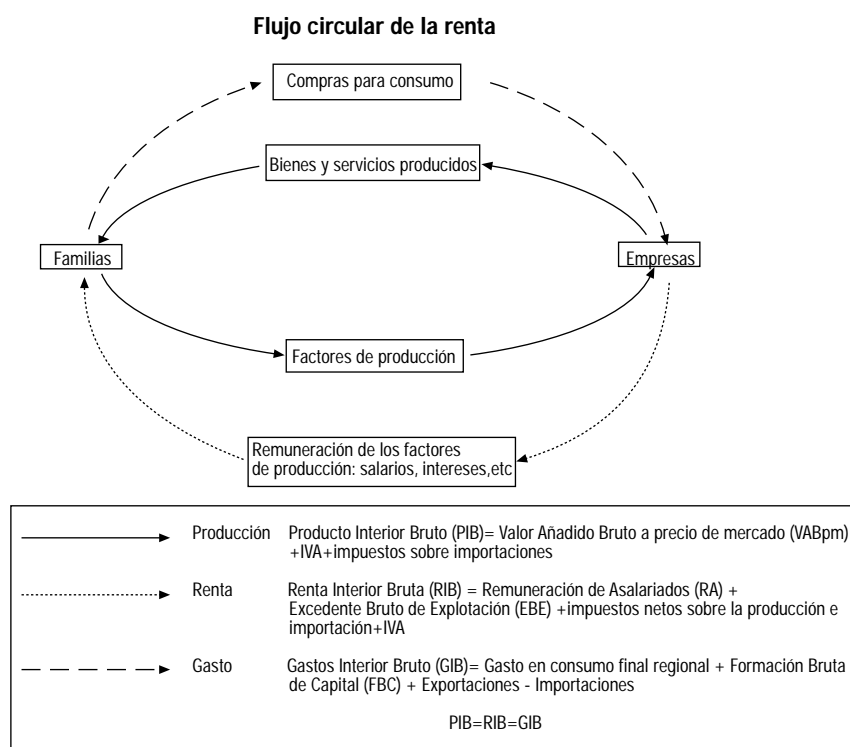

## Contabilidad regional trimestral de Andalucía. Base 2000. IEA

El análisis económico precisa instrumentos estadísticos para medir la evolución de la economía en el tiempo de forma continua. Surge por un lado, la Contabilidad anual, que pretende reflejar una imagen detallada anual del proceso de generación de rentas, y la comparación temporal y espacial de los mismos.

Por su carácter completo y extenso en su medición, la obtención del mismo tiene un cierto retraso. Para cubrir este retraso, se han establecido ciertos indicadores de coyuntura. Estos indicadores tienen la ventaja de su rapidez en la obtención, pero el inconveniente de que miden de forma aislada y parcial dichos fenómenos. Por ello se plantea la construcción de una Contabilidad trimestral que pretende

establecer un compromiso de rigor y exhaustividad de las cuentas anuales y de rapidez y relevancia socioeconómica de los indicadores de coyuntura a partir de los cuales se construye.

El objetivo de la Contabilidad regional trimestral de Andalucía es la elaboración, cuatro veces al año, de un cuadro macroeconómico que ofrezcan el ritmo de crecimiento del Producto Interior Bruto (PIB) y sus componentes. Es decir, esta actividad estadística es una réplica trimestral simplificada de las Cuentas anuales que, por su menor período de elaboración, permite el seguimiento coyuntural de la actividad económica cifrada de forma coherente.

Se incorporan diferentes cambios respecto a la información publicada en la anterior base contable correspondiente al año 1995. Estos cambios son:

- Conceptuales: estimación en términos de volumen y asignación de los SIFMI a las ramas de actividad que lo consumen y a la demanda final.

- Estadísticos: nuevas estimaciones de población a partir del Censo de 2001 y nuevo criterio de contabilización de las campañas de ciertos cultivos de las ramas agrarias.

La Contabilidad regional trimestral de Andalucía adopta la metodología establecida en el Sistema Europeo de Cuentas de 1995 (SEC-95), que establece un procedimiento indirecto de estimación de los principales agregados macroeconómicos, que se basa en la desagregación temporal de los datos de cuentas anuales, de acuerdo con métodos matemáticos o estadísticos y utilizando indicadores de aproximación que permiten la extrapolación para el año corriente.

Las variables que se estiman para la economía andaluza trimestralmente, siguiendo estas pautas, son los agregados macroeconómicos referentes a los valores añadidos brutos a precios básicos de la Agricultura, Industria, Construcción y Servicios, así como de series de impuestos netos sobre los productos devengados en Andalucía, con los que se obtiene, por agregación, el PIB a precios de mercado. Dichas variables se presentan tanto a precios corrientes como en índices de volumen encadenado. Los primeros están valorados a precios del mismo periodo y los segundos se presentan mediante índices encadenados con referencia al año 2000. Dichos índices surgen de la concatenación de las valoraciones efectuadas a precios del año anterior.

#### **Contabilidad regional anual de Andalucía. Base 2000. Serie 1995-2004. IEA**

Con la publicación de la *Contabilidad Regional Anual de Andalucía. Base 2000*, a partir de las nuevas estructuras proporcionadas por el Marco input-output del año 2000 (MIOAN-00), se da continuidad al Sistema de Cuentas Económicas de Andalucía, iniciado con la elaboración del anterior marco contable correspondiente al año 1995 (MIOAN-95). A su vez, se da cumplimiento a las recomendaciones de EUROSTAT, sobre la necesidad de realizar un cambio de base en las estimaciones contables cada cinco años. Tiene como objetivo conocer las principales magnitudes económicas de las diferentes ramas de actividad en Andalucía (entre las que destacan el PIB, la Producción, el Valor Añadido Bruto (VAB), la Remuneración de asalariados y el Excedente bruto), y su evolución en el tiempo, así como permitir la comparación de sus resultados con los obtenidos en otros ámbitos territoriales.

Esta actividad se ha elaborado siguiendo la metodología contenida en el Sistema Europeo de Cuentas nacionales y regionales (SEC), marco central de referencia para las estadísticas económicas de la Unión Europea. El sistema actualmente vigente es el que se publicó en 1995 (SEC-95), documento de especial relevancia cuyo fin es establecer una metodología relativa a definiciones, nomenclatura y normas contables comunes, destinada a permitir la elaboración de cuentas y tablas, sobre bases comparables, para todos los ámbitos de la Unión Europea.

La Contabilidad regional anual de Andalucía utiliza una desagregación de 79 ramas productivas, según la Clasificación nacional de actividades económicas (CNAE-93). Esta sectorización tiene su correspondencia con las ramas

presentadas en el Marco input-output del año 2000 y la clasificación A60 propuesta por el SEC.

#### **Contabilidad regional de España. Base 2000. Serie 2000-2005. INE**

Su principal objetivo es ofrecer una descripción cuantificada, sistemática y lo más completa posible de la actividad económica regional en España (comunidades autónomas y provincias), durante el periodo de referencia considerado.

La información que proporciona permite analizar y evaluar la estructura y evolución de las economías regionales, y sirve de base estadística para el diseño, ejecución y seguimiento de las políticas regionales.

Las cuentas regionales son una especificación de las cuentas nacionales; es decir, la Contabilidad Nacional de España (CNE) constituye el marco de referencia conceptual y cuantitativo en el que se integra la Contabilidad Regional de España. La integración de España en la Unión Europea ha supuesto, en el plano de la Contabilidad regional, la preparación y elaboración de nuevas estadísticas con las que abordar los requerimientos de EUROSTAT, todo ello en el contexto del Sistema Europeo de Cuentas económicas integradas (SEC). A este respecto, hay que señalar que existen dificultades conceptuales que determinan que el Sistema de cuentas regionales contemplado en el SEC se limite al registro de los siguientes agregados y cuentas: Agregados regionales por ramas de actividad, Valor Añadido Bruto (VAB), Remuneración de asalariados, Empleo ocupado y asalariado, Formación bruta de capital fijo, Producto Interior Bruto por región y Cuentas regionales de los hogares.

En cuanto al marco en que se aplica la Contabilidad regional de España, hay que señalar que la economía regional de un país es parte de su economía nacional, que consta de todas las unidades institucionales que tienen un centro de interés en su territorio económico. El territorio económico, aunque se compone esencialmente del territorio geográfico, no coincide exactamente con él y puede dividirse en territorios regionales y en el territorio extra-regio. El territorio regional incluye: la región que es parte del territorio geográfico del país y cualquiera de las zonas libres, incluyendo almacenes de depósito y fábricas bajo control aduanero en la región. El territorio extra-regio está integrado por las partes del territorio económico del país que no pueden ser asignadas directamente a una región, como el espacio aéreo nacional, la plataforma continental en aguas internacionales, embajadas, bases militares o científicas, o los depósitos de petróleo o gas natural, etc. en aguas internacionales explotados por unidades residentes en el territorio.

En lo referente a las unidades, hay que distinguir entre la Unidad de Actividad Económica a nivel local (UAE local), para el análisis de los flujos existentes en el proceso de producción y utilización de los bienes y servicios, y la unidad institucional para el análisis de los flujos que afectan a la renta, al capital y las operaciones financieras. La residencia regional de una UAE local puede determinarse sin ambigüedad. En el caso de las unidades institucionales, las uni-regionales tampoco plantean problemas de adscripción a una región concreta pero, en el caso de las multi-regionales, algunas de las operaciones que realizan no son conceptual ni estrictamente regionalizables.

Consecuentemente, los saldos de las unidades multi-regionales no pueden determinarse sin ambigüedad en el ámbito regional.

En lo que respecta al método de regionalización, pueden seguirse métodos de tipo ascendente, descendente o mixtos. El método ascendente implica el uso de información sobre las unidades que son residentes en la región, estableciendo por suma los valores regionales del agregado que, posteriormente, deben ajustarse al correspondiente valor nacional. El método descendente implica la distribución de la variable nacional entre las regiones por medio de un indicador estrechamente relacionado con la variable objeto de estimación. Los métodos mixtos combinan métodos ascendentes y descendentes en las distintas fases del proceso de estimación. Siempre que sea posible debe utilizarse el método ascendente.

En cuanto a las valoraciones, la producción se valora a precios básicos, es decir, por la cantidad a cobrar por el productor por una unidad de bien o servicio producido, menos cualquier impuesto a pagar y más cualquier subvención a cobrar como consecuencia de la producción o venta, excluyendo asimismo cualquier gasto de transporte facturado de manera separada por el productor. Los productos utilizados como consumo intermedio se valoran a precio de adquisición, es decir, lo que paga el comprador excluido el IVA o impuesto deducible análogo.

Las cuentas regionales de los hogares están basadas en los hogares que son residentes en el territorio regional y los impuestos y subvenciones sobre los productos y las importaciones, así como el IVA, que se regionalizarán utilizando como indicador el Valor Añadido regional valorado a precios básicos.

#### **Contabilidad regional de España. Base 2000. Cuentas de renta de los hogares. Serie 2000-2003. INE**

Las Cuentas de renta de los hogares se constituyen dentro del marco de la Contabilidad Regional de España, Base 2000 (CRE-2000), y los resultados que presenta son coherentes con

las estimaciones del Producto Interior Bruto regional de la CRE-2000 y con los de las cuentas nacionales de los hogares, elaboradas en el marco de la Contabilidad Nacional de España, Base 2000.

Las cuentas de renta regionales de los hogares están basadas en los hogares residentes en un territorio regional. En general, las reglas para determinar la residencia de los hogares a escala nacional se aplican también a las cuentas regionales de los hogares.

Por motivos prácticos, las cuentas de renta de los hogares se limitan a:

- La cuenta de asignación de la renta primaria, cuyo saldo es la renta primaria, que se corresponde con la renta recibida por los hogares en virtud de su participación directa en el proceso de producción (remuneración de asalariados, excedente de explotación y rentas mixtas) más las rentas netas de la propiedad (intereses, dividendos, etc.).

- La cuenta de distribución secundaria de la renta muestra cómo se asigna el saldo de rentas primarias por medio de la redistribución, es decir, mediante los impuestos corrientes sobre la renta, el patrimonio, etc., las cotizaciones y prestaciones sociales (excluidas las transferencias sociales en especie) y las otras transferencias corrientes netas (becas, multas, premios de loterías y juegos de azar). El saldo de la cuenta es la renta disponible.

#### **Estadística sobre las actividades de investigación científica y desarrollo tecnológico (I+D). INE**

Ver capítulo 3.



# Conceptos y definiciones

## 19.1. Producción

### Gasto en consumo final

Consiste en el gasto realizado por las unidades residentes (hogares, administraciones públicas e instituciones sin fines de lucro) en bienes y servicios, que se utilizan para satisfacer directamente las necesidades o carencias individuales (gasto en consumo individual), o las necesidades colectivas de los miembros de la comunidad (gasto en consumo colectivo).

### Gasto en consumo individual

Es el gasto realizado por los hogares, las instituciones sin fines de lucro y determinados gastos de las administraciones públicas (Educación, Sanidad, Seguridad social y Asistencia social, y Servicios deportivos, recreativos y culturales).

### Gasto en consumo colectivo

Está formado por las restantes partidas de gasto en consumo de las administraciones públicas (seguridad y defensa, mantenimiento de la ley y el orden, desarrollo de las infraestructuras, etc.).

### Formación Bruta de Capital (FBC)

Comprende el gasto de las empresas y administraciones en bienes de capital, ya sean éstos de carácter material (edificaciones, maquinaria, vehículos, equipos informáticos, etc.) o inmaterial (software informático, prospecciones mineras y petroleras, originales de obras literarias o artísticas, etc.), y de las familias en viviendas nuevas. Asimismo, también incluye la variación de las existencias acumuladas por las empresas a lo largo del período de referencia.

### Servicios de Intermediación Financiera Medidos Indirectamente (SIFMI)

Corresponden al valor de los importes que en concepto de intereses los deudores están obligados a pagar a los acreedores que les prestan fondos.

Con el cambio de base al año 2000, se contabilizan de forma distinta, asignándose a las ramas de actividad que los consumen (demanda intermedia) y a la demanda final, teniendo así una repercusión directa en los valores añadidos y en el PIB de la economía.

### Remuneración de asalariados

Comprende toda la remuneración en efectivo y en especie que pagan los empleadores a sus asalariados como contrapartida del trabajo realizado por éstos. Está compuesta, por tanto, por los sueldos y salarios brutos y las cotizaciones sociales a cargo de los empleadores.

### Consumo de capital fijo

Es el valor de las cantidades destinadas a cubrir la depreciación del capital fijo, a fin de mantener el nivel productivo, reemplazando la parte de capital que se incorpora al producto final.

### Excedente Bruto de Explotación (EBE)

Corresponde al Valor Añadido Bruto (VAB) a precios de mercado, una vez deducidos los impuestos netos ligados a la producción percibidos por las administraciones públicas (impuestos ligados a la producción menos subvenciones de explotación) y la Remuneración de asalariados. Comprende todas las demás rentas generadas por el proceso de producción, así como el consumo de capital fijo.

De acuerdo con la nueva metodología del Sistema Europeo de Cuentas (SEC-95), el EBE se calcularía como diferencia entre el VAB a precios básicos y la Remuneración de asalariados, los otros impuestos netos sobre la producción y las rentas mixtas.

### Impuestos sobre la producción y las importaciones

Son pagos obligatorios de las unidades de producción recaudados por las administraciones públicas, que gravan la producción de bienes y servicios o la utilización de factores de producción; estos impuestos se pagan independientemente de la realización de beneficios de explotación.

Los impuestos sobre la producción y las importaciones se dividen en:

- Impuestos sobre los productos que se pagan por cada unidad producida o distribuida de un determinado bien o servicio (IVA, aranceles, impuestos especiales, tasas de juego, etc.).
- Otros impuestos sobre la producción que gravan el ejercicio de una actividad productiva independientemente de la cantidad o del valor de los bienes y servicios producidos o



vendidos (impuestos de actividades económicas, impuestos de bienes inmuebles, etc.).

### Producto Interior Bruto (PIB)

Puede definirse según tres enfoques:

- Desde la *demanda*: es la suma de los Empleos finales menos las Importaciones; es decir, la suma del gasto del Consumo final, más la Formación bruta de capital, más las Exportaciones, menos las Importaciones.
- Desde la *oferta*: es la suma de los valores añadidos brutos de todas las ramas de actividad, a precios básicos, más los impuestos netos sobre los productos.
- Desde la *renta*: es la suma de la Remuneración de los asalariados, el Excedente bruto de explotación, la Renta mixta bruta y los Impuestos netos sobre la producción y las Importaciones de todas las ramas de actividad.

### Subvenciones

Son transferencias corrientes que las administraciones públicas efectúan a las unidades residentes que producen bienes y servicios destinados a la venta, con el fin de influir en los precios y/o permitir una remuneración adecuada de los factores de producción.

Análogamente a lo que se ha indicado para los impuestos, las subvenciones se dividen en subvenciones a los productos y otras subvenciones a la producción.

### Valor Añadido Bruto (VAB)

Es el resultado final de la actividad de producción de las unidades productoras residentes. Se corresponde con la producción total de bienes y servicios de la economía menos el total de consumos intermedios utilizados en el conjunto de los procesos productivos.

Esta macromagnitud, como el resto de macromagnitudes, se presenta valorada a precios de mercado (VABpm) y al coste de los factores (VABcf). Cuando en la valoración de la producción de los bienes y servicios se incluyen los impuestos ligados a la producción excluido el IVA, y se excluyen las subvenciones de explotación, se está haciendo referencia al VAB a precios de mercado. Para pasar al VAB a coste de factores habría que deducir los impuestos ligados a la producción e incluir las subvenciones:

$VABpm = VABcf + \text{impuestos ligados a la producción} - \text{subvenciones de explotación}$ .

A estos dos criterios de valoración del VAB se les une un tercero definido en el nuevo Sistema Europeo de Cuentas (SEC-95), el Valor Añadido Bruto a precios básicos. Esta valoración, a diferencia de los precios de mercado, no incluye los impuestos netos sobre el producto excluido el IVA.

### Rentas mixtas

Comprende este agregado los beneficios de empresarios y trabajadores autónomos agrícolas, las rentas de profesionales liberales y servicios personales, así como los beneficios del resto de los empresarios y trabajadores independientes no agrícolas.

### Saldo exterior

Se obtiene como diferencia entre las exportaciones y las importaciones de bienes y servicios.

### Consumo final de las familias sobre el territorio económico

El consumo final representa el valor de los bienes y servicios utilizados para la satisfacción directa de las necesidades humanas individuales.

El territorio económico, aunque se compone esencialmente del territorio geográfico, no coincide exactamente con él y puede dividirse en territorios regionales y en el territorio extra-regio. El territorio regional incluye: la región que es parte del territorio geográfico del país y cualquiera de las zonas libres, incluyendo almacenes de depósito y fábricas bajo control aduanero en la región. El territorio extra-regio está integrado por las partes del territorio económico del país que no pueden ser asignadas directamente a una región, como el espacio aéreo nacional, la plataforma continental en aguas internacionales, embajadas, bases militares o científicas, o los depósitos de petróleo o gas natural, etc. en aguas internacionales explotados por unidades residentes en el territorio.

## 19.2. Renta

### Saldo de las rentas primarias brutas

El saldo de las rentas primarias brutas del Sector Hogares representa la remuneración de los factores de producción: remuneración de asalariados, excedente de explotación/renta mixta y las rentas de la propiedad percibidas y pagadas por los hogares.

### Renta disponible bruta

La renta disponible bruta de los hogares se obtiene como saldo de la Cuenta de distribución secundaria de la renta y recoge la influencia y el impacto que las administraciones públicas y otros agentes económicos tienen en el Sector Hogares a través de las transferencias de renta (prestaciones, etc.) así como las detracciones fiscales (impuestos y cotizaciones) a los hogares.

En la Cuenta de distribución secundaria de la renta se contabilizan, por un lado, como recursos, el saldo de las rentas primarias brutas, las prestaciones sociales distintas de las transferencias sociales en especie y otras transferencias corrientes y, por otro lado, como empleos, los impuestos corrientes sobre la renta, el patrimonio, etc., las cotizaciones sociales y otras transferencias corrientes. Por diferencia de recursos y empleos se obtiene la renta disponible bruta de los hogares.

### Renta disponible ajustada bruta

Tomando como base la renta disponible bruta, en la Cuenta de redistribución de la renta en especie se añaden las transferencias sociales en especie, obteniéndose como saldo la renta disponible ajustada bruta.

## 19. Grandes cifras de la economía andaluza

### 19.1. Producción

#### 19.1.1. Evolución del producto interior bruto a precios de mercado y sus componentes en Andalucía. Años 1998-2004 (precios corrientes) (miles de euros)

		1998	1999	2000	2001 <sup>a</sup>	2002 <sup>a</sup>	2003 <sup>a</sup>	2004 <sup>b</sup>
<b>Demanda</b>								
1=2+3	Gasto en consumo final regional	62.234.274	67.926.322	73.738.532	78.839.453	84.115.820	90.162.253	96.699.360
2	Gasto en consumo individual de los hogares regional <sup>c</sup>	45.944.555	50.324.199	54.589.257	58.488.637	62.256.039	66.516.384	70.878.632
3=4+5	Gasto en consumo de las AAPP e ISFLSH <sup>d</sup>	16.289.718	17.602.123	19.149.275	20.350.816	21.859.781	23.645.869	25.820.728
4	Gasto en consumo individual (AAPP e ISFLSH)	10.261.347	11.119.029	11.868.205	12.655.618	13.618.614	14.595.471	..
5	Gasto en consumo colectivo	6.028.372	6.483.094	7.281.070	7.695.198	8.241.167	9.050.398	..
6	Formación bruta de capital	16.801.899	19.361.409	22.537.532	25.606.523	28.815.867	32.652.439	37.048.971
7=1+6	Demanda regional	79.036.173	87.287.731	96.276.064	104.445.976	112.931.687	122.814.692	133.748.331
8	Saldo exterior	-6.595.698	-8.537.656	-10.060.099	-11.355.901	-12.681.609	-14.117.031	-15.999.011
<b>9=7+8</b>	<b>Producto Interior Bruto (PIB) a precios de mercado</b>	<b>72.440.475</b>	<b>78.750.075</b>	<b>86.215.965</b>	<b>93.090.075</b>	<b>100.250.078</b>	<b>108.697.660</b>	<b>117.749.320</b>
<b>Oferta</b>								
1	Valor añadido bruto a precios básicos de las ramas primarias	5.744.441	5.672.314	6.036.929	6.380.663	6.129.457	6.547.929	6.442.736
2	Valor añadido bruto a precios básicos de las ramas industriales	9.186.770	9.712.267	10.669.662	11.193.302	11.856.722	12.395.100	13.293.751
3	Valor añadido bruto a precios básicos de la construcción	5.000.270	5.985.392	7.123.491	8.351.733	9.692.263	11.312.233	13.225.533
4	Valor añadido bruto a precios básicos de las ramas de servicios	45.667.679	49.490.784	53.626.315	58.050.781	62.723.363	67.426.398	72.700.396
5	Impuestos netos sobre los productos	6.841.315	7.889.318	8.759.568	9.113.595	9.848.273	11.015.999	12.086.904
<b>6=1+2+3+4+5</b>	<b>Producto Interior Bruto (PIB) a precios de mercado</b>	<b>72.440.475</b>	<b>78.750.075</b>	<b>86.215.965</b>	<b>93.090.075</b>	<b>100.250.078</b>	<b>108.697.660</b>	<b>117.749.320</b>
<b>Renta</b>								
1	Remuneración de asalariados	35.553.482	38.655.996	42.515.222	45.666.726	48.538.370	52.343.763	..
2	Excedente de explotación bruto / Renta mixta	29.258.688	31.388.151	34.076.733	37.688.301	41.205.286	44.751.497	..
3	Impuestos netos sobre la producción e importaciones	7.628.304	8.705.928	9.624.010	9.735.048	10.506.422	11.602.401	..
<b>4=1+2+3</b>	<b>Producto Interior Bruto (PIB) a precios de mercado</b>	<b>72.440.475</b>	<b>78.750.075</b>	<b>86.215.965</b>	<b>93.090.075</b>	<b>100.250.078</b>	<b>108.697.660</b>	<b>..</b>

FUENTE: IEA. Contabilidad regional anual de Andalucía. Base 2000. Serie 1995-2004

<sup>a</sup>Datos provisionales.

<sup>b</sup>Datos avance.

<sup>c</sup>Incluye la adquisición de bienes y servicios realizados por los hogares residentes dentro y fuera del territorio.

<sup>d</sup>AA,PP.: Administraciones Públicas. ISFLSH: Institución sin fines de lucro al servicio de los hogares.

## 19. Grandes cifras de la economía andaluza

### 19.1.2. Evolución del producto interior bruto a precios de mercado y sus componentes en Andalucía. Años 1998-2004 (índices de volumen encadenados)

		1998	1999	2000	2001 <sup>a</sup>	2002 <sup>a</sup>	2003 <sup>a</sup>	2004 <sup>b</sup>
<b>Demanda</b>								
1=2+3	Gasto en consumo final regional	89,2	95,2	100,0	103,4	106,7	110,9	115,1
2	Gasto en consumo individual de los hogares regional <sup>c</sup>	88,7	95,2	100,0	103,7	107,0	111,0	114,8
3=4+5	Gasto en consumo de las AAPP e ISFLSH <sup>d</sup>	90,7	95,3	100,0	102,6	106,2	110,5	116,1
4	Gasto en consumo individual (AAPP e ISFLSH)	92,2	97,1	100,0	102,9	106,8	110,0	..
5	Gasto en consumo colectivo	88,3	92,3	100,0	102,0	105,0	111,2	..
6	Formación bruta de capital	82,6	92,2	100,0	108,0	114,6	121,8	129,4
7=1+6	Demanda regional	87,7	94,5	100,0	104,5	108,6	113,5	118,5
8	Saldo exterior	174,3	108,1	100,0	89,6	81,5	76,2	67,3
<b>9=7+8</b>	<b>Producto Interior Bruto (PIB) a precios de mercado</b>	<b>90,2</b>	<b>94,7</b>	<b>100,0</b>	<b>103,8</b>	<b>107,2</b>	<b>111,8</b>	<b>115,7</b>
<b>Oferta</b>								
1	Valor añadido bruto a precios básicos de las ramas primarias	96,8	93,8	100,0	103,4	97,9	102,1	97,9
2	Valor añadido bruto a precios básicos de las ramas industriales	91,4	95,5	100,0	102,3	106,1	108,5	111,0
3	Valor añadido bruto a precios básicos de la construcción	77,0	90,2	100,0	109,7	118,6	127,4	136,7
4	Valor añadido bruto a precios básicos de las ramas de servicios	91,2	95,4	100,0	103,4	107,0	111,0	115,4
5	Impuestos netos sobre los productos	88,0	93,0	100,0	103,0	107,3	113,9	117,4
<b>6=1+2+3+4+5</b>	<b>Producto Interior Bruto (PIB) a precios de mercado</b>	<b>90,2</b>	<b>94,7</b>	<b>100,0</b>	<b>103,8</b>	<b>107,2</b>	<b>111,8</b>	<b>115,7</b>

FUENTE: IEA. Contabilidad regional anual de Andalucía. Base 2000. Serie 1995-2004

<sup>a</sup>Datos provisionales.

<sup>b</sup>Datos avance.

<sup>c</sup>Incluye la adquisición de bienes y servicios realizados por los hogares residentes dentro y fuera del territorio.

<sup>d</sup>AA.PP.: Administraciones públicas. ISFLSH: Institución sin fines de lucro al servicio de los hogares.

### 19.1.3.G. Distribución de la demanda interna en Andalucía. Año 2004<sup>a</sup> (porcentaje)

---

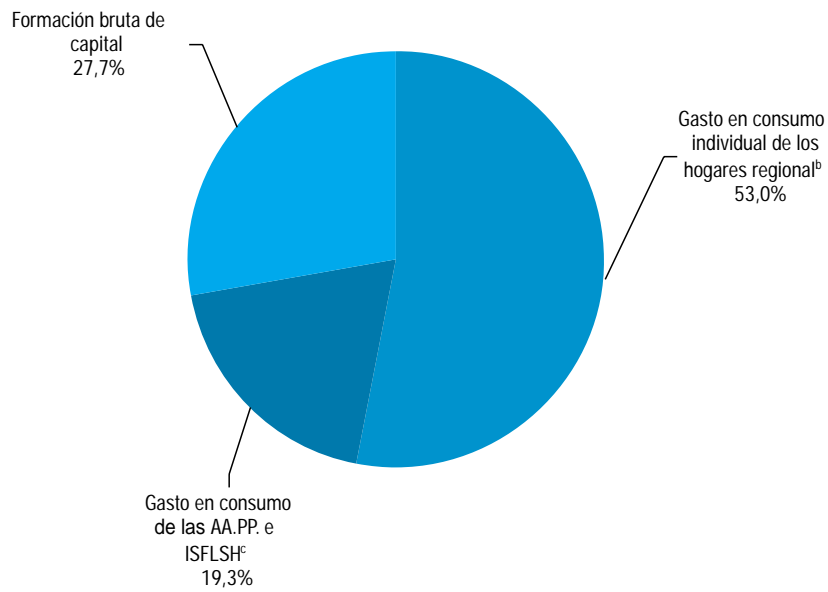

---

FUENTE: IEA. Contabilidad regional anual de Andalucía. Base 2000. Serie 1995-2004

<sup>a</sup>Datos avance.

<sup>b</sup>Incluye la adquisición de bienes y servicios realizados por los hogares residentes dentro y fuera del territorio económico.

<sup>c</sup>AA.PP.: Administraciones Públicas. ISFLSH: Institución sin fines de lucro al servicio de los hogares.

## 19. Grandes cifras de la economía andaluza

### 19.1.4. Estructura del valor añadido bruto según rama de actividad no homogénea en Andalucía. Año 2000 (miles de euros)

	Sueldo y salarios (1)	Cotizaciones sociales (2)	Remuneración de asalariados (3)=(1)+(2)	Otros impuestos netos sobre la producción (4)	Consumo de capital fijo (5)	Excedente neto de explotación/rentas mixtas (6)	VAB a precios básicos (7)=(3)+(4)+(5)+(6)
<b>Sector primario</b>	<b>1.789.159</b>	<b>432.567</b>	<b>2.221.726</b>	<b>-107.983</b>	<b>274.556</b>	<b>3.648.630</b>	<b>6.036.929</b>
Agricultura, ganadería, caza y selvicultura	1.715.941	424.638	2.140.579	-97.594	240.153	3.585.424	5.868.562
Pesca	73.218	7.929	81.147	-10.389	34.403	63.206	168.367
<b>Sector industrial</b>	<b>4.325.873</b>	<b>1.184.698</b>	<b>5.510.571</b>	<b>72.856</b>	<b>2.360.558</b>	<b>2.725.677</b>	<b>10.669.662</b>
Extractivas	119.502	35.076	154.578	3.357	120.449	90.479	368.863
Extracción de productos energéticos	14.784	4.392	19.176	265	28.612	61.676	109.729
Extracción de otros minerales, excepto productos energéticos	104.718	30.684	135.402	3.092	91.837	28.803	259.134
Manufactureras	3.869.102	1.055.648	4.924.750	45.901	1.781.001	2.148.487	8.900.139
Industrias de la alimentación, bebidas y tabaco	893.868	237.713	1.131.581	23.625	710.679	325.730	2.191.615
Industria textil y de la confección	218.298	59.339	277.637	-2.290	33.666	59.048	368.061
Industria del cuero y del calzado	36.591	8.850	45.441	145	4.228	9.822	59.636
Industria de la madera y del corcho	126.307	29.277	155.584	615	26.457	38.818	221.474
Industria del papel; edición, artes gráficas y reproducción de soportes grabados	234.063	56.220	290.283	1.034	79.126	176.298	546.741
Coquerías, refino de petróleo y tratamiento de combustibles nucleares	71.310	16.673	87.983	3.002	121.887	432.846	645.718
Industria química	270.164	66.124	336.288	8.332	190.313	317.137	852.070
Industria de la transformación del caucho y materias plásticas	83.797	22.848	106.645	-1.248	34.201	36.334	175.932
Industrias de otros productos minerales no metálicos	329.343	105.489	434.832	14.881	147.092	293.604	890.409
Metalurgia y fabricación de productos metálicos	504.842	141.569	646.411	6.772	195.797	393.797	1.242.777
Industria de la construcción de maquinaria y equipo mecánico	176.340	50.352	226.692	-1.222	24.390	77.899	327.759
Industria de material y equipo eléctrico, electrónico y óptico	184.464	50.317	234.781	-3.314	49.245	68.271	348.983
Fabricación de material de transporte	442.070	133.588	575.658	-4.396	95.309	-179.817	486.754
Industrias manufactureras diversas	297.645	77.289	374.934	-35	68.611	98.700	542.210
Energía, gas y agua	337.269	93.974	431.243	23.598	459.108	486.711	1.400.660
Producción y distribución de energía eléctrica, gas y agua	337.269	93.974	431.243	23.598	459.108	486.711	1.400.660
<b>Sector construcción</b>	<b>3.788.324</b>	<b>1.145.569</b>	<b>4.933.893</b>	<b>159.847</b>	<b>970.837</b>	<b>1.058.914</b>	<b>7.123.491</b>
<b>Sector servicios</b>	<b>23.140.217</b>	<b>6.708.814</b>	<b>29.849.031</b>	<b>739.722</b>	<b>7.162.776</b>	<b>15.874.786</b>	<b>53.626.315</b>
Comercio, hostelería, transporte y comunicaciones	7.701.628	2.266.138	9.967.766	493.768	3.077.409	5.315.971	18.854.914
Comercio, reparación de vehículos de motor, motocicletas y ciclomotores y artículos personales y de uso doméstico	3.733.216	1.240.562	4.973.778	98.121	1.204.632	2.577.938	8.854.469
Hostelería	2.093.140	492.544	2.585.684	23.214	621.557	2.118.982	5.349.437
Transporte, almacenamiento y comunicaciones	1.875.272	533.032	2.408.304	372.433	1.251.220	619.051	4.651.008
Finanzas, inmobiliarias, alquileres y servicios a las empresas	3.484.071	999.355	4.483.426	193.322	1.686.301	8.474.977	14.838.026
Intermediación financiera	1.296.021	356.900	1.652.921	37.282	376.574	822.807	2.889.584
Actividades inmobiliarias y de alquiler; servicios empresariales	2.188.050	642.455	2.830.505	156.040	1.309.727	7.652.170	11.948.442
Otros servicios	11.954.518	3.443.321	15.397.839	52.632	2.399.066	2.083.838	19.933.375
Administración pública, defensa y seguridad social obligatoria	3.664.075	1.457.243	5.121.318	4.160	741.829	-	5.867.309
Educación	3.291.434	821.529	4.112.963	898	458.873	422.943	4.995.677
Actividades sanitarias y veterinarias, servicios sociales	2.919.945	797.764	3.717.709	4.173	639.279	682.739	5.043.900
Otras actividades sociales y servicios prestados a la comunidad; servicios personales	1.231.247	348.798	1.580.045	43.401	559.085	978.153	3.160.684
Hogares que emplean personal doméstico	847.817	17.987	865.804	-	-	-	865.805
<b>Total</b>	<b>33.043.573</b>	<b>9.471.648</b>	<b>42.515.221</b>	<b>864.442</b>	<b>10.768.727</b>	<b>23.308.007</b>	<b>77.456.397</b>

FUENTE: IEA. Sistema de cuentas económicas de Andalucía. Marco input-output 2000

## 19.1.5. Oferta y renta según rama de actividad en Andalucía. Años 2000-2003

(precios corrientes) (miles de euros)

	Producción a precios básicos	Consumos intermedios a precios de adquisición	Valor añadido bruto a precios básicos	Remuneración de asalariados	Otros impuestos netos sobre la producción	Excedente de explotación bruto/Renta mixta
<b>Año 2000</b>						
Agricultura, ganadería, caza y silvicultura; pesca y acuicultura	9.690.068	3.653.139	6.036.929	2.221.726	-107.983	3.923.186
Industrias extractivas	928.169	559.306	368.863	154.578	3.357	210.928
Industria manufacturera	37.799.414	28.899.275	8.900.139	4.924.750	45.901	3.929.488
Producción y distribución de energía eléctrica, gas y agua	3.460.328	2.059.668	1.400.660	431.243	23.598	945.819
Construcción	21.916.065	14.792.574	7.123.491	4.933.893	159.847	2.029.751
Comercio; reparación de vehículos de motor, motocicletas y ciclomotores, y de artículos personales de uso doméstico	15.767.189	6.912.720	8.854.469	4.973.778	98.121	3.782.570
Hostelería	10.281.385	4.931.948	5.349.437	2.585.684	23.214	2.740.539
Transporte, almacenamiento y comunicaciones	10.375.379	5.724.371	4.651.008	2.408.304	372.433	1.870.271
Intermediación financiera	4.511.091	1.621.507	2.889.584	1.652.921	37.282	1.199.381
Actividades inmobiliarias y de alquiler; servicios empresariales	17.469.032	5.520.590	11.948.442	2.830.505	156.040	8.961.897
Administración pública, defensa y seguridad social obligatoria	7.712.712	1.845.403	5.867.309	5.121.318	4.160	741.831
Educación	5.646.038	650.361	4.995.677	4.112.963	898	881.816
Actividades sanitarias y veterinarias, servicios sociales	7.302.384	2.258.484	5.043.900	3.717.709	4.173	1.322.018
Otras actividades sociales y de servicios prestados a la comunidad; servicios personales	5.684.015	2.523.331	3.160.684	1.580.045	43.401	1.537.238
Hogares que emplean personal doméstico	865.805	-	865.805	865.805	-	-
<b>Total</b>	<b>159.409.074</b>	<b>81.952.677</b>	<b>77.456.397</b>	<b>42.515.222</b>	<b>864.442</b>	<b>34.076.733</b>
<b>Año 2001*</b>						
Agricultura, ganadería, caza y silvicultura; pesca y acuicultura	10.616.458	4.235.795	6.380.663	2.400.393	-175.620	4.155.890
Industrias extractivas	841.611	502.578	339.034	150.274	3.377	185.382
Industria manufacturera	38.882.704	29.543.073	9.339.631	5.219.573	42.417	4.077.641
Producción y distribución de energía eléctrica, gas y agua	3.569.321	2.054.683	1.514.638	430.987	17.991	1.065.660
Construcción	25.113.988	16.762.255	8.351.733	5.608.742	114.759	2.628.232
Comercio; reparación de vehículos de motor, motocicletas y ciclomotores, y de artículos personales de uso doméstico	16.667.410	7.262.804	9.404.607	5.247.818	71.240	4.085.549
Hostelería	11.098.614	5.261.165	5.837.449	2.819.670	17.417	3.000.362
Transporte, almacenamiento y comunicaciones	11.167.998	6.053.405	5.114.593	2.504.105	266.404	2.344.084
Intermediación financiera	5.122.335	1.770.790	3.351.545	1.690.588	27.216	1.633.741
Actividades inmobiliarias y de alquiler; servicios empresariales	18.867.821	6.003.324	12.864.496	3.086.089	194.812	9.583.596
Administración pública, defensa y seguridad social obligatoria	8.408.217	2.049.336	6.358.882	5.509.315	3.136	846.431
Educación	6.078.502	674.373	5.404.129	4.438.592	1.684	963.853
Actividades sanitarias y veterinarias, servicios sociales	7.704.366	2.372.387	5.331.980	3.910.420	3.860	1.417.700
Otras actividades sociales y de servicios prestados a la comunidad; servicios personales	6.141.723	2.682.152	3.459.571	1.726.631	32.760	1.700.180
Hogares que emplean personal doméstico	923.530	-	923.530	923.530	-	-
<b>Total</b>	<b>171.204.600</b>	<b>87.228.120</b>	<b>83.976.479</b>	<b>45.666.726</b>	<b>621.453</b>	<b>37.688.301</b>
<b>Año 2002*</b>						
Agricultura, ganadería, caza y silvicultura; pesca y acuicultura	9.855.004	3.725.547	6.129.457	2.327.988	-166.120	3.967.589
Industrias extractivas	907.659	535.981	371.678	156.010	3.712	211.957
Industria manufacturera	40.605.022	30.829.235	9.775.786	5.454.263	44.362	4.277.162
Producción y distribución de energía eléctrica, gas y agua	4.087.025	2.377.768	1.709.257	457.591	18.283	1.233.384
Construcción	29.662.424	19.970.160	9.692.263	6.200.692	117.527	3.374.045
Comercio; reparación de vehículos de motor, motocicletas y ciclomotores, y de artículos personales de uso doméstico	17.755.378	7.699.711	10.055.668	5.568.629	72.998	4.414.040
Hostelería	11.889.610	5.539.281	6.350.329	3.062.865	17.748	3.269.716
Transporte, almacenamiento y comunicaciones	11.985.906	6.461.399	5.524.507	2.638.042	273.394	2.613.071
Intermediación financiera	5.748.782	1.888.069	3.860.714	1.839.671	27.550	1.993.492
Actividades inmobiliarias y de alquiler; servicios empresariales	20.751.569	6.735.204	14.016.365	3.397.997	206.531	10.411.836
Administración pública, defensa y seguridad social obligatoria	8.919.835	2.224.936	6.694.900	5.730.255	3.116	961.529
Educación	6.455.177	757.758	5.697.420	4.669.814	1.256	1.026.349
Actividades sanitarias y veterinarias, servicios sociales	8.474.518	2.634.705	5.839.813	4.242.163	4.356	1.593.294
Otras actividades sociales y de servicios prestados a la comunidad; servicios personales	6.518.819	2.780.159	3.738.660	1.847.401	33.436	1.857.823
Hogares que emplean personal doméstico	944.989	-	944.989	944.989	-	-
<b>Total</b>	<b>184.561.717</b>	<b>94.159.912</b>	<b>90.401.805</b>	<b>48.538.370</b>	<b>658.149</b>	<b>41.205.286</b>

CONTINUA →

## 19. Grandes cifras de la economía andaluza

### 19.1.5. Oferta y renta según rama de actividad en Andalucía. Años 2000-2003

(precios corrientes) (miles de euros)

	Producción a precios básicos	Consumos intermedios a precios de adquisición	Valor añadido bruto a precios básicos	Remuneración de asalariados	Otros impuestos netos sobre la producción	Excedente de explotación bruto/Renta mixta
<b>Año 2003*</b>						
Agricultura, ganadería, caza y silvicultura; pesca y acuicultura	10.810.996	4.263.067	6.547.929	2.413.532	-158.588	4.292.985
Industrias extractivas	979.999	580.171	399.829	168.624	3.140	228.064
Industria manufacturera	42.999.506	32.762.582	10.236.924	5.825.309	38.588	4.373.028
Producción y distribución de energía eléctrica, gas y agua	4.171.619	2.413.272	1.758.348	477.435	16.403	1.264.510
Construcción	35.071.011	23.758.778	11.312.233	6.874.924	105.222	4.332.087
Comercio; reparación de vehículos de motor, motocicletas y ciclomotores, y de artículos personales de uso doméstico	19.041.185	8.248.134	10.793.051	5.969.385	65.016	4.758.650
Hostelería	12.906.790	6.069.124	6.837.666	3.479.074	15.574	3.343.019
Transporte, almacenamiento y comunicaciones	12.586.820	6.829.764	5.757.056	2.769.526	244.951	2.742.579
Intermediación financiera	6.107.952	2.057.919	4.050.033	1.923.475	24.871	2.101.687
Actividades inmobiliarias y de alquiler; servicios empresariales	22.666.279	7.459.982	15.206.297	3.672.965	194.139	11.339.193
Administración pública, defensa y seguridad social obligatoria	9.832.088	2.527.984	7.304.103	6.197.285	2.856	1.103.962
Educación	6.881.686	799.055	6.082.631	4.981.990	1.355	1.099.286
Actividades sanitarias y veterinarias, servicios sociales	9.326.944	2.918.610	6.408.334	4.622.667	3.357	1.782.309
Otras actividades sociales y de servicios prestados a la comunidad; servicios personales	6.814.566	2.827.993	3.986.574	1.966.920	29.516	1.990.138
Hogares que emplean personal doméstico	1.000.652	-	1.000.652	1.000.652	-	-
<b>Total</b>	<b>201.198.095</b>	<b>103.516.434</b>	<b>97.681.661</b>	<b>52.343.763</b>	<b>586.401</b>	<b>44.751.497</b>

FUENTE: IEA. Contabilidad regional anual de Andalucía. Base 2000. Serie 2000-2004

\*Datos provisionales.

### 19.1.6. Evolución de las macromagnitudes económicas. Años 2000-2005

(millones de euros)

	2000	2001 <sup>a</sup>	2002 <sup>a</sup>	2003 <sup>a</sup>	2004 <sup>a</sup>	2005 <sup>b</sup>
<b>Andalucía</b>						
Producto Interior Bruto a precios de mercado <sup>c</sup>	83.844	90.461	97.682	105.988	114.933	124.407
Índices de volumen encadenados	100,0	103,7	107,2	111,6	115,6	119,7
Valor añadido bruto a precios básicos <sup>c</sup>	75.901	82.178	88.640	95.686	103.402	111.455
Remuneración de asalariados	39.789	42.822	45.715	49.343	..	..
Renta disponible bruta de los hogares	58.856	62.952	66.936	71.497	..	..
Gasto en consumo final de los hogares	..	..	..	..	..	..
Gasto en consumo final de los hogares interior	..	..	..	..	..	..
<b>España</b>						
Producto Interior Bruto a precios de mercado <sup>c</sup>	630.263	679.842	729.021	780.550	837.316	904.323
Índices de volumen encadenados	100,0	103,5	106,3	109,5	112,9	116,8
Valor añadido bruto a precios básicos <sup>c</sup>	570.560	617.591	661.540	704.676	753.313	810.177
Remuneración de asalariados	312.176	334.692	355.653	378.653	..	..
Renta disponible bruta de los hogares	415.901	442.986	471.567	500.610	..	..
Gasto en consumo final de los hogares	..	..	..	..	..	..
Gasto en consumo final de los hogares interior	..	..	..	..	..	..

FUENTE: INE. Contabilidad regional de España. Base 2000. Serie 2000-2005

<sup>a</sup>Estimación provisional.

<sup>b</sup>Primera estimación.

<sup>c</sup>Precios corrientes.

**19.1.7.G. Valor añadido bruto a precios básicos según rama de actividad. Año 2005<sup>ab</sup>**  
 (precios corrientes) (porcentaje)

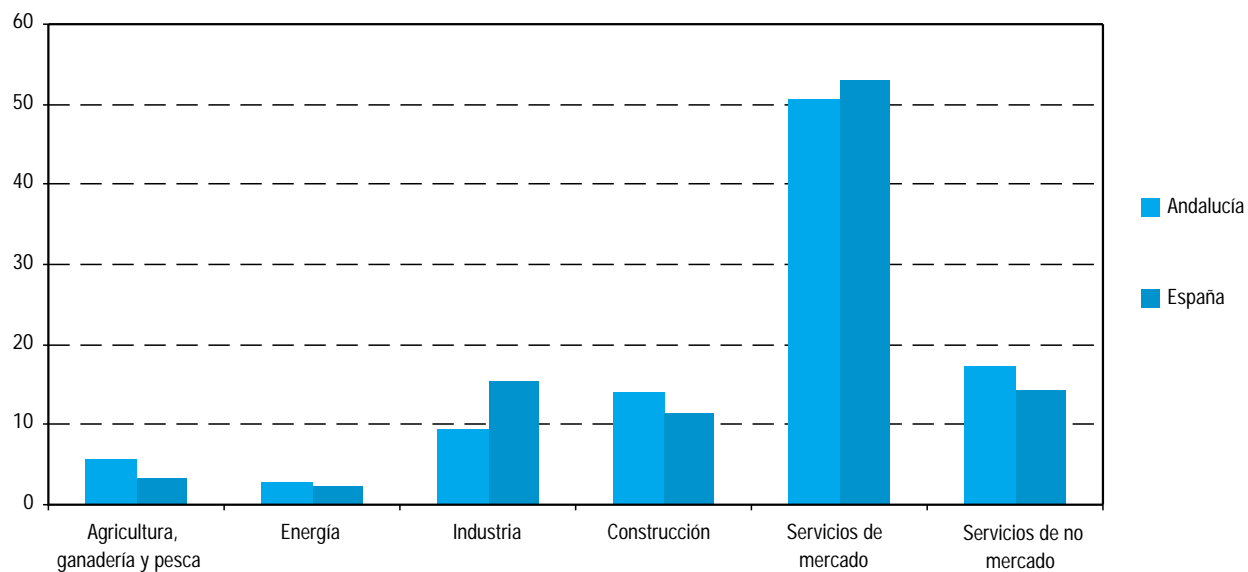

**Valor Añadido Bruto total en Andalucía: 111.455.294 miles de euros**  
**Valor Añadido Bruto total en España: 810.177.000 miles de euros**

FUENTE: INE. Contabilidad regional de España. Base 2000. Serie 2000-2005

<sup>a</sup>Con el nuevo método de cálculo los Servicios de Intermediación Financiera Medidos Indirectamente se asignan a las ramas de actividad que los consumen.  
<sup>b</sup>Primera estimación.



## 19. Grandes cifras de la economía andaluza

### 19.1.8. Valor añadido bruto a precios básicos según rama de actividad por provincia. Años 2000-2003<sup>a</sup> (precios corrientes) (miles de euros)

	Andalucía	Almería	Cádiz	Córdoba	Granada	Huelva	Jaén	Málaga	Sevilla	España
<b>Año 2000</b>										
Agricultura, ganadería y pesca	6.085.367	1.270.009	604.502	729.390	607.222	460.424	1.013.732	524.198	875.890	24.984.000
Energía	2.062.485	96.962	398.224	191.891	75.656	270.663	56.741	131.699	840.649	15.802.000
Industria	8.381.773	451.778	1.734.189	960.551	599.297	757.712	818.061	679.762	2.380.423	103.415.000
Construcción	7.114.458	702.688	998.935	607.565	761.688	516.923	514.401	1.739.180	1.273.078	47.584.000
Servicios de mercado	38.024.669	3.475.311	5.573.474	3.241.665	3.928.177	2.337.946	2.382.777	7.963.552	9.121.767	295.087.000
Servicios de no mercado	14.232.621	1.043.638	2.472.790	1.416.293	1.633.380	910.820	1.103.600	2.059.581	3.592.519	83.688.000
<b>Total</b>	<b>75.901.373</b>	<b>7.040.386</b>	<b>11.782.114</b>	<b>7.147.355</b>	<b>7.605.420</b>	<b>5.254.488</b>	<b>5.889.312</b>	<b>13.097.972</b>	<b>18.084.326</b>	<b>570.560.000</b>
<b>Año 2001<sup>b</sup></b>										
Agricultura, ganadería y pesca	6.402.842	1.274.550	588.191	775.420	690.484	520.683	968.291	582.400	1.002.823	25.405.000
Energía	2.154.819	96.269	414.928	178.954	84.073	261.484	64.566	147.953	906.592	16.335.000
Industria	8.780.094	464.321	1.819.266	1.041.830	624.248	716.766	902.855	782.902	2.427.906	108.955.000
Construcción	8.392.125	781.468	1.271.656	697.841	736.696	609.164	610.886	2.135.400	1.549.014	54.901.000
Servicios de mercado	41.318.369	3.741.066	5.967.331	3.351.825	4.389.181	2.442.377	2.591.890	8.858.081	9.976.618	323.213.000
Servicios de no mercado	15.129.553	1.192.757	2.660.012	1.464.175	1.748.487	945.965	1.137.440	2.234.599	3.746.118	88.782.000
<b>Total</b>	<b>82.177.802</b>	<b>7.550.431</b>	<b>12.721.384</b>	<b>7.510.045</b>	<b>8.273.169</b>	<b>5.496.439</b>	<b>6.275.928</b>	<b>14.741.335</b>	<b>19.609.071</b>	<b>617.591.000</b>
<b>Año 2002<sup>b</sup></b>										
Agricultura, ganadería y pesca	6.112.092	1.324.717	589.957	767.074	699.133	527.876	692.458	533.860	977.017	25.628.000
Energía	2.440.133	101.493	531.059	188.903	91.106	337.124	70.414	164.361	955.673	17.219.000
Industria	9.181.457	495.924	1.919.192	1.058.608	655.803	792.332	936.018	750.032	2.573.548	112.386.000
Construcción	9.788.013	1.002.395	1.547.490	893.101	913.056	592.450	723.469	2.580.415	1.535.637	62.401.000
Servicios de mercado	45.165.976	4.156.912	6.358.177	3.628.992	4.762.457	2.613.947	2.855.673	9.470.720	11.319.098	349.664.000
Servicios de no mercado	15.952.529	1.197.120	2.713.520	1.384.900	1.997.641	989.342	1.255.194	2.362.517	4.052.295	94.242.000
<b>Total</b>	<b>88.640.200</b>	<b>8.278.561</b>	<b>13.659.395</b>	<b>7.921.578</b>	<b>9.119.196</b>	<b>5.853.071</b>	<b>6.533.226</b>	<b>15.861.905</b>	<b>21.413.268</b>	<b>661.540.000</b>
<b>Año 2003<sup>b</sup></b>										
Agricultura, ganadería y pesca	6.416.419	1.326.244	484.988	806.392	700.533	526.095	1.022.580	543.940	1.005.647	25.880.000
Energía	2.596.317	112.853	623.702	182.863	95.685	398.137	69.198	180.139	933.740	17.914.000
Industria	9.520.590	475.388	1.886.270	1.098.487	756.493	725.056	985.257	808.356	2.785.283	116.527.000
Construcción	11.469.176	1.246.650	1.621.433	937.142	1.100.336	662.151	827.332	3.009.704	2.064.428	70.586.000
Servicios de mercado	48.543.035	4.506.575	6.916.113	3.951.701	5.085.242	2.834.380	3.021.952	10.487.341	11.739.731	372.191.000
Servicios de no mercado	17.140.031	1.188.620	2.983.149	1.549.677	2.094.599	1.157.944	1.441.842	2.265.240	4.458.960	101.578.000
<b>Total</b>	<b>95.685.568</b>	<b>8.856.330</b>	<b>14.515.655</b>	<b>8.526.262</b>	<b>9.832.888</b>	<b>6.303.763</b>	<b>7.368.161</b>	<b>17.294.720</b>	<b>22.987.789</b>	<b>704.676.000</b>

FUENTE: INE. Contabilidad regional de España. Base 2000. Serie 2000-2005

<sup>a</sup>Con el nuevo método de cálculo los Servicios de Intermediación Financiera Medidos Indirectamente se asignan a las ramas de actividad que los consumen.

<sup>b</sup>Estimación provisional.

### 19.1.9. Producto interior bruto a precios de mercado por provincia. Años 2000-2003

(precios corrientes) (miles de euros)

	2000	2001*	2002*	2003*
Almería	7.777.087	8.311.488	9.123.023	9.809.910
Cádiz	13.014.986	14.003.655	15.052.734	16.078.587
Córdoba	7.895.249	8.267.031	8.729.626	9.444.303
Granada	8.401.246	9.107.075	10.049.408	10.891.616
Huelva	5.804.314	6.050.461	6.450.119	6.982.503
Jaén	6.505.565	6.908.519	7.199.654	8.161.507
Málaga	14.468.535	16.227.210	17.479.913	19.156.880
Sevilla	19.976.657	21.585.596	23.597.548	25.462.934
<b>Andalucía</b>	<b>83.843.639</b>	<b>90.461.035</b>	<b>97.682.025</b>	<b>105.988.240</b>

FUENTE: INE. Contabilidad regional de España. Base 2000. Serie 2000-2005

\*Estimación provisional.

### 19.1.10.G. Producto interior bruto a precios de mercado per cápita. Años 2000-2005<sup>ab</sup>

(precios corrientes) (euros/hab)

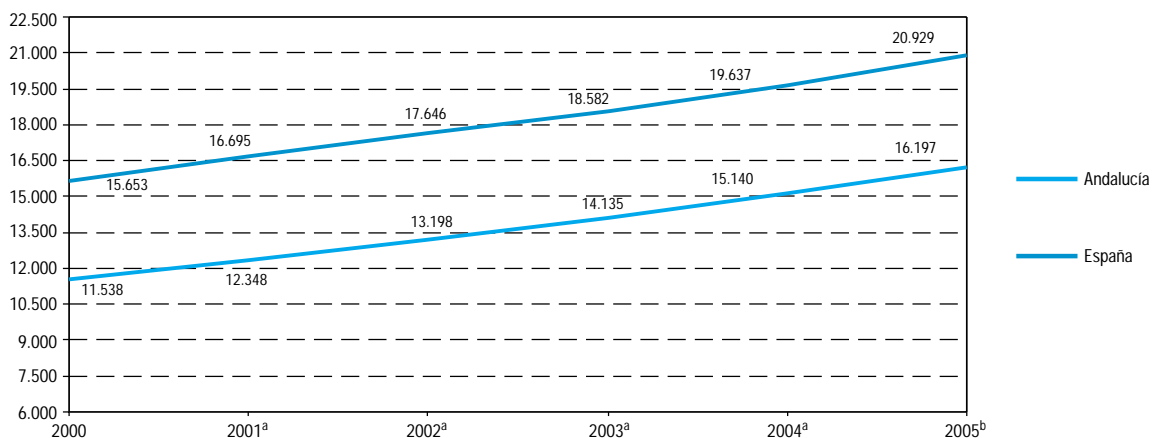

FUENTE: INE. Contabilidad regional de España. Base 2000. Serie 2000-2005

<sup>a</sup>Estimación provisional.

<sup>b</sup>Primera estimación.

## 19. Grandes cifras de la economía andaluza

### 19.1.11.G. Producto interior bruto a precios de mercado per cápita por provincia. Año 2003<sup>ab</sup> (precios corrientes) (euros/hab)

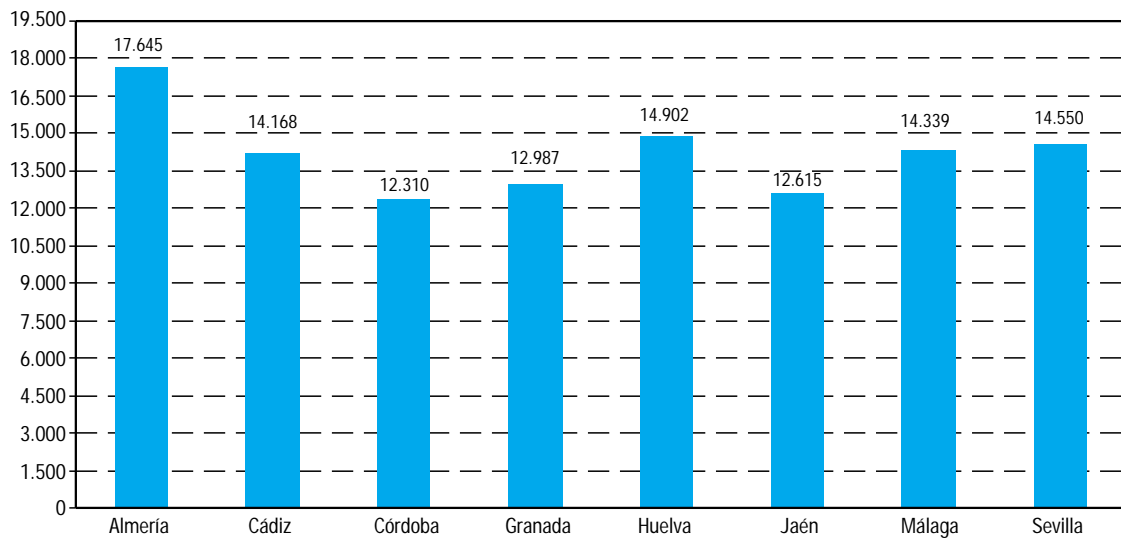

FUENTE: INE. Contabilidad regional de España. Base 2000. Serie 2000-2005

<sup>a</sup>Estimación provisional.

<sup>b</sup>Se procede según el reglamento europeo; asignando el PIB correspondiente a la extrarregión de manera proporcional al resto de provincias y comunidades autónomas.

### 19.1.12.G. Evolución del gasto de todos los sectores<sup>a</sup> en I+D respecto al producto interior bruto. Años 1995-2004 (porcentaje)

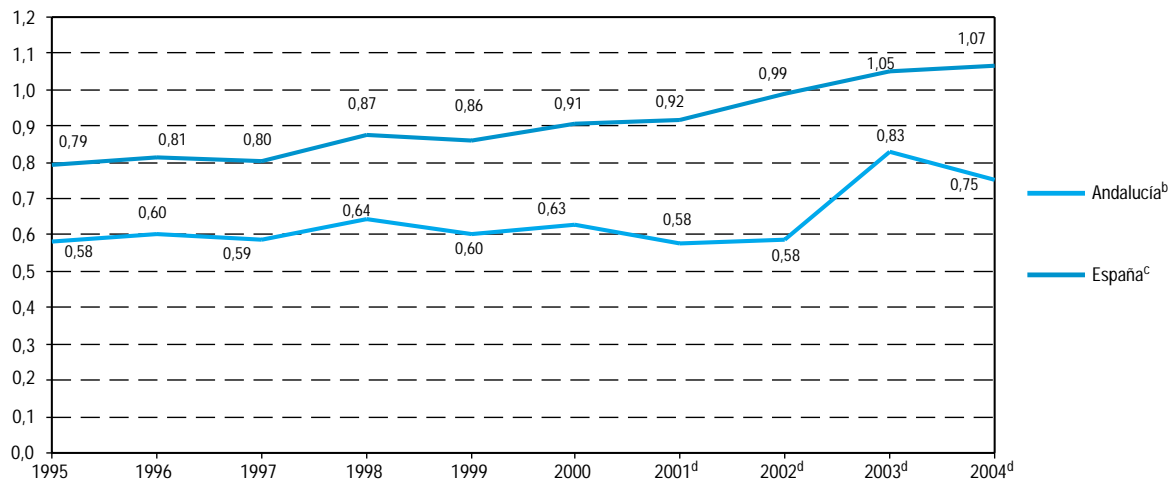

FUENTES: INE. Estadística sobre las actividades en investigación científica y desarrollo tecnológico (I+D)

INE. Contabilidad nacional de España. Base 2000. Serie 1995-2005

IEA. Contabilidad regional anual de Andalucía. Base 2000. Serie 1995-2004

<sup>a</sup>Se refiere a los siguientes sectores: empresas, enseñanza superior, administración pública e instituciones privadas sin fines de lucro.

<sup>b</sup>Incluye I+D continua y ocasional a partir del año 2002.

<sup>c</sup>Incluye I+D continua y ocasional a partir del año 2001.

<sup>d</sup>Estimación provisional.

## 19.2. Renta

### 19.2.1.G. Remuneración de los asalariados según rama de actividad. Año 2003\* (porcentaje)

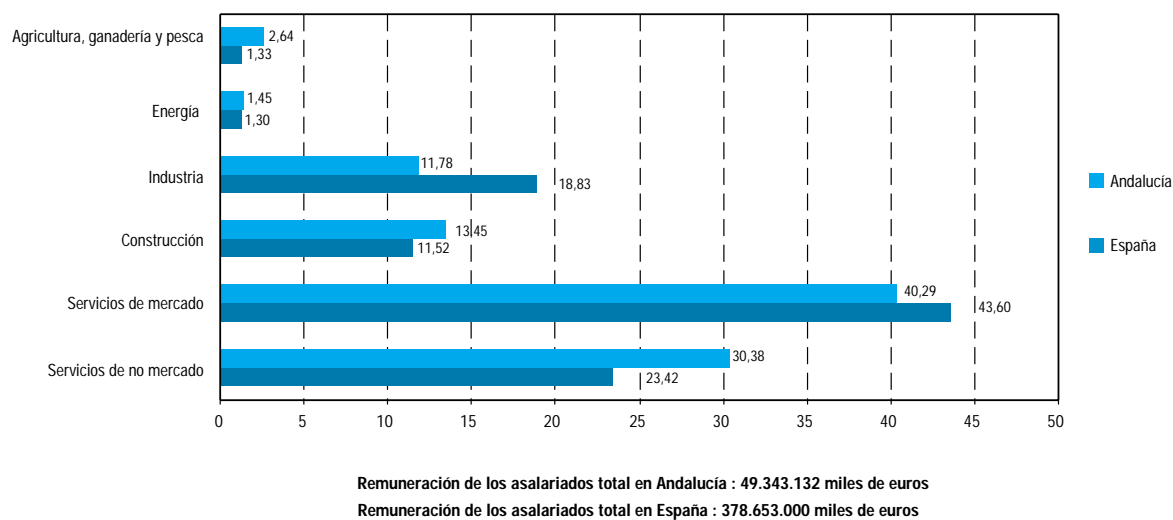

FUENTE: INE. Contabilidad regional de España. Base 2000. Serie 2000-2005

\*Estimación provisional.

### 19.2.2.G. Excedente de explotación bruto/renta mixta bruta según rama de actividad. Año 2003\* (porcentaje)

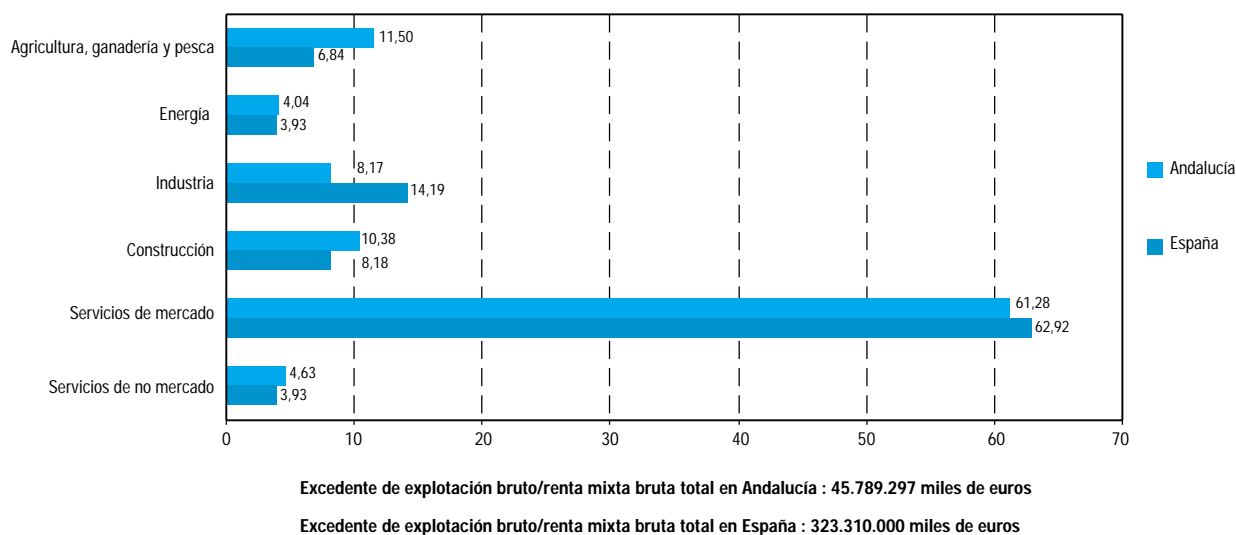

FUENTE: INE. Contabilidad regional de España. Base 2000. Serie 2000-2005

\*Estimación provisional.

## 19. Grandes cifras de la economía andaluza

### 19.2.3. Evolución de las cuentas de renta de los hogares en Andalucía. Años 2000-2003

(miles de euros)

	2000	2001 <sup>a</sup>	2002 <sup>a</sup>	2003 <sup>a</sup>
<b>Recursos</b>				
Excedente de explotación bruto / Renta mixta bruta	19.034.976	20.956.570	22.606.776	24.558.344
Remuneración de los asalariados	40.069.114	43.081.146	46.000.937	49.585.835
Rentas de la propiedad	3.692.256	4.199.968	3.871.834	3.842.082
Prestaciones sociales distintas de las transferencias sociales en especie <sup>b</sup>	13.454.134	14.212.303	15.460.830	16.092.639
Otras transferencias corrientes	5.588.793	5.722.302	5.984.234	6.310.260
Trasferencias sociales en especie	11.866.814	12.393.543	13.598.225	..
<b>Total</b>	<b>93.706.087</b>	<b>100.565.832</b>	<b>107.522.836</b>	<b>..</b>
<b>Empleos</b>				
Rentas de la propiedad	1.296.085	1.649.115	1.536.073	1.420.006
Impuestos corrientes sobre la renta, patrimonio, etc.	4.534.111	5.092.630	5.748.797	6.012.069
Cotizaciones sociales efectivas	10.417.355	11.366.712	12.244.460	13.392.664
Cotizaciones sociales imputadas <sup>c</sup>	1.526.336	1.678.340	1.858.745	1.958.538
Otras transferencias corrientes	5.209.026	5.433.944	5.600.405	6.108.533
<b>Total</b>	<b>22.982.913</b>	<b>25.220.741</b>	<b>26.988.480</b>	<b>28.891.810</b>
<b>Renta disponible bruta</b>	<b>58.856.360</b>	<b>62.951.548</b>	<b>66.936.131</b>	<b>71.497.350</b>
<b>Renta disponible ajustada bruta</b>	<b>70.723.174</b>	<b>75.345.091</b>	<b>80.534.356</b>	<b>..</b>

FUENTE: INE. Contabilidad regional de España. Base 2000. Cuentas de renta de los hogares. Serie 2000-2003

<sup>a</sup>Estimación provisional.

<sup>b</sup>Diferencia entre recursos y empleos.

<sup>c</sup>Diferencia entre empleos y recursos.

### 19.2.4. Evolución de la renta disponible bruta por provincia. Años 2000-2003

(miles de euros)

	2000	2001*	2002*	2003*
<b>Andalucía</b>	<b>58.856.360</b>	<b>62.951.548</b>	<b>66.936.131</b>	<b>71.497.350</b>
Almería	5.315.671	5.588.186	6.106.867	6.462.350
Cádiz	8.595.358	9.250.747	9.864.101	10.302.381
Córdoba	6.000.431	6.313.582	6.513.211	6.966.233
Granada	6.300.904	6.725.353	7.302.777	7.875.083
Huelva	3.895.759	4.078.052	4.275.272	4.535.676
Jaén	5.000.061	5.256.236	5.405.369	5.943.780
Málaga	10.086.340	11.078.387	11.821.275	12.658.292
Sevilla	13.661.836	14.661.005	15.647.259	16.753.555
<b>España</b>	<b>415.901.000</b>	<b>442.986.000</b>	<b>471.567.000</b>	<b>500.610.000</b>

FUENTE: INE. Contabilidad regional de España. Base 2000. Cuentas de renta de los hogares. Serie 2000-2003

\*Estimación provisional.

### 19.2.5.G. Evolución de la renta disponible bruta per cápita. Años 2000-2003\*

(euros/hab)

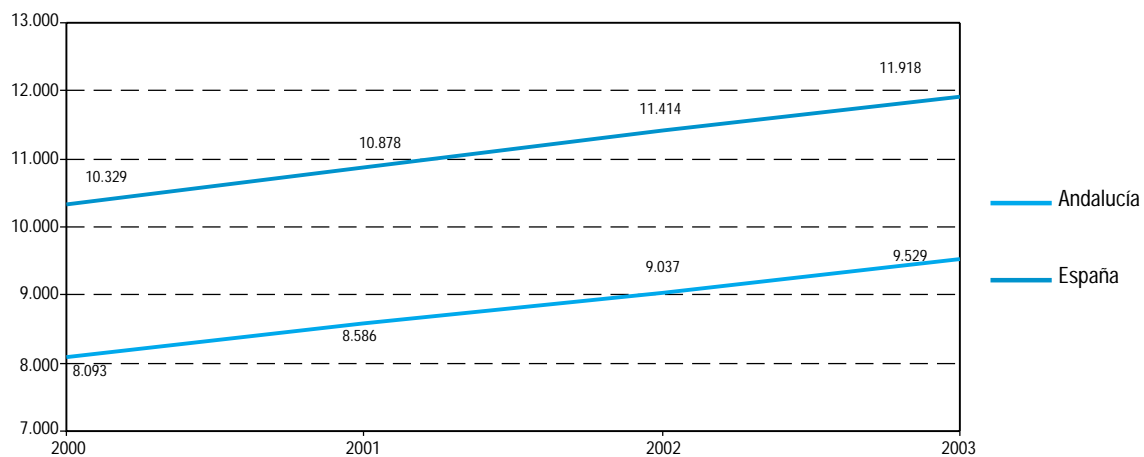

FUENTES: INE. Contabilidad regional de España. Base 2000. Cuentas de renta de los hogares. Serie 2000-2003

INE. Proyecciones de población calculadas a partir del Censo de 2001

INE. Estimaciones intercensales de población. Censos 1991 y 2001

\*Estimaciones provisionales para los años 2001, 2002 y 2003.

Anexo

# Índice del anexo

<b>1. Territorio y población</b> .....	<b>703</b>
1.1. Territorio y población .....	703
1.2. Población según grupo de edad. Año 2005 .....	704
<b>2. Enseñanza y formación</b> .....	<b>705</b>
2.1. Clasificación de los centros por enseñanza que imparten (públicos y privados). Curso 2004-2005 .....	705
2.2. Número medio de alumnos por unidad. Curso 2004-2005 .....	706
2.3. Alumnado matriculado en educación universitaria por tipo de estudio. Cursos 2004/2005-2005/2006 .....	707
2.4. Tasa bruta de escolarización por nivel de enseñanza. Curso 2004-2005 .....	708
2.5. Gasto en I+D por sector. Año 2004 .....	709
2.6. Personal en I+D por sector. Año 2004 .....	710
<b>3. Mercado de trabajo</b> .....	<b>711</b>
3.1. Población ocupada por sector y tasa de actividad y paro. Año 2005 .....	711
<b>4. Salud</b> .....	<b>712</b>
4.1. Recursos sanitarios. Año 2004 .....	712
4.2. Estado de salud de la población .....	713
<b>5. Sector primario</b> .....	<b>714</b>
5.1. Censo de ganado. Año 2004 .....	714
5.2. Distribución de la tierra por aprovechamiento. Año 2003 .....	715
<b>6. Sector industrial</b> .....	<b>716</b>
6.1. Magnitudes del sector industrial .....	716
6.2. Consumo de energía eléctrica por sector. Año 1997 .....	717
<b>7. Vivienda y construcción</b> .....	<b>718</b>
7.1. Viviendas iniciadas y terminadas. Año 2003 .....	718
7.2. Precio medio del m <sup>2</sup> de las viviendas libres por antigüedad. Año 2005 .....	718
7.3. Licencias municipales de obras por tipo. Año 2004 .....	719
7.4. Catastro inmobiliario urbano. Año 2004 .....	719
<b>8. Transportes y comunicaciones</b> .....	<b>720</b>
8.1. Transporte por carretera. Año 2005 .....	720
8.2. Hogares con acceso a Internet por tipo de acceso y líneas telefónicas en servicio. Año 2005 .....	721
8.3. Tráfico postal de correspondencia. Año 2004 .....	722
<b>9. Turismo</b> .....	<b>723</b>
9.1. Establecimientos turísticos por tipo. Año 2005 .....	723
9.2. Demanda turística. Año 2005 .....	724



<b>10. Actividad financiera y empresarial</b> .....	<b>725</b>
10.1. Actividad financiera y mercantil. Año 2005 .....	725
10.2. Empresas y locales activos por sector económico. Año 2005 .....	726
<b>11. Ingresos y gastos de los hogares</b> .....	<b>727</b>
11.1. Ingresos. Año 2005 .....	727
11.2. Empleo, pensiones y desempleo. Año 2004 .....	728
11.3. Distribución del gasto medio por hogar. Año 2003 .....	729
11.4. Gasto en consumo final de los hogares. Año 2002 .....	730
<b>12. Cultura</b> .....	<b>731</b>
12.1. Equipamiento y producción cultural. Año 2005 .....	731
<b>13. Tiempo libre</b> .....	<b>732</b>
13.1. Cinematografía. Año 2004 .....	732
13.2. Importe de las ventas de loterías y apuestas del Estado por tipo. Año 2004 .....	733
<b>14. Administración de justicia</b> .....	<b>734</b>
14.1. Clasificación de los delitos según su naturaleza. Año 2004 .....	734
<b>15. Grandes cifras de la economía</b> .....	<b>736</b>
15.1. Valor añadido bruto a precios básicos por grandes ramas de actividad. Año 2005 .....	736
15.2. Cuentas de renta de los hogares. Año 2003 .....	737

## 1. Territorio y población

## 1.1. Territorio y población

	Superficie (km <sup>2</sup> ). Año 2005 <sup>a</sup>	Población <sup>b</sup>		Densidad <sup>b</sup> (hab/km <sup>2</sup> )	Tasa bruta de natalidad <sup>c</sup>	Tasa bruta de mortalidad <sup>c</sup>
		Hombres	Mujeres			
<b>Andalucía</b>	<b>87.591</b>	<b>3.889.605</b>	<b>3.960.194</b>	<b>89,6</b>	<b>11,7</b>	<b>8,3</b>
Aragón	47.698	632.148	636.879	26,6	9,3	10,7
Asturias (Principado de)	10.604	516.329	560.306	101,5	6,8	11,8
Baleares (Islas)	4.992	492.642	490.489	196,9	11,4	7,5
Canarias	7.447	988.230	980.050	264,3	10,2	6,6
Cantabria	5.253	274.797	287.512	107,0	9,2	9,5
Castilla-La Mancha	79.409	950.976	943.691	23,9	10,1	9,5
Castilla y León	93.814	1.240.450	1.270.399	26,8	7,7	10,7
Cataluña	32.627	3.468.235	3.526.971	214,4	11,5	8,6
Comunidad Valenciana	23.254	2.332.283	2.360.166	201,8	11,0	8,6
Extremadura	41.634	539.225	544.654	26,0	9,3	9,8
Galicia	29.574	1.330.703	1.431.495	93,4	7,6	10,5
Madrid (Comunidad de)	8.022	2.887.718	3.076.425	743,5	12,0	7,0
Murcia (Región de)	11.313	677.049	658.743	118,1	13,0	7,5
Navarra (Comunidad Foral de)	9.801	296.587	296.885	60,6	10,9	8,7
País Vasco	7.089	1.040.525	1.084.321	299,7	9,3	8,9
Rioja (La)	5.029	151.730	149.354	59,9	10,1	9,2
Ceuta y Melilla	33	71.637	69.127	4.265,6	14,9	6,8
<b>España</b>	<b>505.182</b>	<b>21.780.869</b>	<b>22.327.661</b>	<b>87,3</b>	<b>10,7</b>	<b>8,7</b>
Alemania	357.030	40.353.627	42.147.222	231,1	8,6	9,9
Austria	83.871	3.986.296	4.220.228	97,8	9,7	9,1
Bélgica	30.518	5.087.176	5.309.245	340,7	11,1	9,8
Chipre	5.695	369.198	379.977	131,5	11,2	7,0
Dinamarca	43.098	2.677.292	2.734.113	125,6	12,0	10,3
Eslovaquia	49.034	2.613.490	2.771.332	109,8	10,0	9,6
Eslovenia	20.273	977.052	1.020.538	98,5	9,0	9,3
Estonia	45.227	622.450	728.619	29,9	10,4	13,2
Finlandia	338.145	2.562.077	2.674.534	15,5	11,0	9,1
Francia	543.965	29.424.051	31.137.149	111,3	12,7	8,4
Grecia	131.626	5.464.401	5.576.249	83,9	9,4	9,4
Hungría	93.030	4.793.115	5.304.434	108,5	9,4	13,1
Irlanda	69.797	2.047.093	2.062.080	58,9	15,2	6,9
Italia	301.336	28.068.608	29.819.637	192,1	9,7	9,4
Letonia	64.589	1.062.918	1.243.516	35,7	8,8	13,8
Lituania	62.678	1.598.155	1.827.169	54,6	8,9	12,0
Luxemburgo	2.586	224.740	230.260	175,9	12,0	7,9
Malta	316	199.580	203.088	1.275,9	9,7	7,2
Países Bajos	41.528	8.065.979	8.239.547	392,6	11,9	8,4
Polonia	312.685	18.470.253	19.703.582	122,1	9,3	9,5
Portugal	92.002	5.094.339	5.434.916	114,4	10,4	9,7
Reino Unido	243.820	29.193.035	30.506.793	244,9	12,0	9,7
República Checa	78.867	4.980.913	5.239.664	129,6	9,6	10,5
Suecia	441.370	4.466.311	4.545.081	20,4	11,2	10,1
<b>Unión Europea</b>	<b>3.959.022</b>	<b>222.889.155</b>	<b>234.299.869</b>	<b>115,5</b>	<b>10,5</b>	<b>9,5</b>

FUENTES: IEA. Sistema de Información Multiterritorial de Andalucía (SIMA)

INE. Indicadores demográficos básicos

EUROSTAT

<sup>a</sup>Los datos de los países de la Unión Europea corresponden al año 2004. excepto para Francia, Grecia y la Unión Europea que corresponden a 2003.

<sup>b</sup>Datos correspondientes al año 2005. excepto para Bélgica, Estonia, Grecia, Italia, Reino Unido y Unión Europea que corresponden a 2004.

<sup>c</sup>Datos correspondientes al año 2004.

## 1.2. Población según grupo de edad. Año 2005\*

(datos a 1 de enero) (miles de personas)

	Menos de 15 años	De 15 a 24 años	De 25 a 34 años	De 35 a 44 años	De 45 a 54 años	De 55 a 64 años	Más de 65 años	Total
<b>Andalucía</b>	<b>1.283,8</b>	<b>1.093,3</b>	<b>1.345,1</b>	<b>1.269,1</b>	<b>951,2</b>	<b>761,9</b>	<b>1.145,4</b>	<b>7.849,8</b>
Aragón	160,4	139,1	205,5	198,5	166,0	139,1	260,4	1.269,0
Asturias (Principado de)	105,9	114,7	167,3	163,4	160,3	129,0	236,3	1.076,6
Baleares (Islas)	147,7	120,2	188,2	164,9	127,0	100,4	134,7	983,1
Canarias	299,1	264,7	379,7	351,8	248,0	187,2	237,9	1.968,3
Cantabria	67,9	65,1	93,2	89,1	81,1	60,6	105,2	562,3
Castilla-La Mancha	287,4	243,3	304,0	301,8	223,4	178,2	356,5	1.894,7
Castilla y León	287,6	281,8	374,6	386,8	334,6	279,1	566,5	2.510,8
Cataluña	988,0	791,9	1.276,6	1.123,5	907,3	757,3	1.150,7	6.995,2
Comunidad Valenciana	674,5	573,9	831,7	755,3	596,4	508,9	751,8	4.692,4
Extremadura	163,2	145,1	160,6	171,1	130,8	106,2	206,9	1.083,9
Galicia	312,7	319,9	438,7	410,0	363,3	330,5	587,1	2.762,2
Madrid (Comunidad de)	849,0	721,2	1.146,0	1.009,6	768,5	622,6	847,3	5.964,1
Murcia (Región de)	227,8	185,4	251,8	216,8	152,6	117,7	183,7	1.335,8
Navarra (Comunidad Foral de)	83,7	66,0	101,4	96,5	77,8	64,4	103,6	593,5
País Vasco	257,4	222,1	353,0	346,5	303,4	255,2	387,3	2.124,8
Rioja (La)	39,3	34,6	51,9	48,3	39,8	31,7	55,6	301,1
Ceuta y Melilla	29,6	21,0	24,0	22,5	16,9	11,2	15,5	140,8
<b>España</b>	<b>6.265,2</b>	<b>5.403,1</b>	<b>7.693,2</b>	<b>7.125,5</b>	<b>5.648,4</b>	<b>4.641,0</b>	<b>7.332,3</b>	<b>44.108,5</b>
Alemania	11.924,7	9.678,1	10.034,1	14.054,6	11.745,7	9.696,2	15.367,5	82.500,8
Austria	1.322,6	1.011,4	1.101,8	1.399,9	1.100,2	958,9	1.311,7	8.206,5
Bélgica	1.797,4	1.256,0	1.384,4	1.597,2	1.454,7	1.126,6	1.780,1	10.396,4
Chipre	143,8	119,0	111,8	110,0	99,8	75,3	89,4	794,2
Dinamarca	1.018,1	597,1	729,9	815,7	729,7	708,4	812,5	5.411,4
Eslovaquia	918,9	868,8	883,6	748,9	801,1	537,6	625,9	5.384,8
Eslovenia	286,7	268,1	296,7	306,6	310,7	222,2	306,5	1.997,6
Estonia	215,7	207,7	187,5	185,4	187,2	148,5	219,0	1.351,1
Finlandia	914,6	651,5	637,2	736,8	780,2	685,4	830,9	5.236,6
Francia	11.175,6	7.851,6	8.038,3	8.659,5	8.359,2	6.529,6	9.947,5	60.561,2
Grecia	1.599,4	1.419,8	1.718,0	1.648,9	1.451,8	1.232,2	1.970,6	11.040,7
Hungría	1.579,7	1.322,0	1.598,9	1.293,2	1.517,0	1.209,1	1.577,6	10.097,5
Irlanda	850,8	637,9	673,8	593,7	503,7	391,0	458,3	4.109,2
Italia	8.190,3	6.131,6	8.639,8	9.192,0	7.612,8	6.993,2	11.128,5	57.888,2
Letonia	341,4	359,6	321,0	328,3	315,5	259,4	381,2	2.306,4
Lituania	585,1	526,2	468,6	522,9	452,7	352,9	517,0	3.425,3
Luxemburgo	85,1	52,4	63,7	77,9	64,2	46,8	64,9	455,0
Malta	71,1	58,6	57,6	52,9	59,2	49,8	53,6	402,7
Países Bajos	3.008,6	1.948,7	2.184,3	2.621,9	2.315,2	1.938,2	2.288,7	16.305,5
Polonia	6.377,2	6.287,2	5.727,0	4.952,3	6.035,8	3.776,0	5.018,3	38.173,8
Portugal	1.647,4	1.327,6	1.643,0	1.557,2	1.395,2	1.168,2	1.790,5	10.529,3
Reino Unido	10.892,0	7.692,3	8.019,3	9.143,2	7.613,3	6.811,6	9.528,1	59.699,8
República Checa	1.526,9	1.366,0	1.711,1	1.353,9	1.487,1	1.340,9	1.434,6	10.220,6
Suecia	1.583,6	1.097,0	1.158,4	1.266,9	1.170,0	1.181,2	1.554,3	9.011,4
<b>Unión Europea</b>	<b>74.787,7</b>	<b>58.214,7</b>	<b>64.862,0</b>	<b>70.035,1</b>	<b>62.681,7</b>	<b>51.305,8</b>	<b>75.302,1</b>	<b>457.189,0</b>

FUENTES: IEA. Sistema de Información Multiterritorial de Andalucía (SIMA)

INE. Revisión del padrón municipal de habitantes a 1 de enero de 2005

EUROSTAT

\*Los datos de Bélgica, Estonia, Grecia, Italia y Reino Unido corresponden al año 2004, al igual que el dato de la Unión Europea.

## 2. Enseñanza y formación

### 2.1. Clasificación de los centros por enseñanza que imparten (públicos y privados). Curso 2004-2005<sup>a</sup>

	Centros educación infantil <sup>b</sup>	Centros educación primaria <sup>c</sup>	Centros educación primaria y ESO <sup>c</sup>	Centros ESO y/o bachilleratos y/o FP	Centros enseñanza primaria, ESO y bachilleratos/ FP <sup>c</sup>	Centros específicos educación especial	Centros específicos educación distancia	Otros centros <sup>d</sup>	Total centros
<b>Andalucía</b>	<b>280</b>	<b>1.618</b>	<b>694</b>	<b>971</b>	<b>157</b>	<b>62</b>	<b>10</b>	-	<b>3.792</b>
Aragón	207	260	74	132	34	14	-	3	724
Asturias (Principado de)	18	237	59	105	27	11	-	-	457
Baleares (Islas)	47	199	70	69	20	7	-	-	412
Canarias	39	629	104	214	39	20	3	-	1.048
Cantabria	38	144	32	58	19	9	-	2	302
Castilla-La Mancha	26	630	100	219	26	20	-	-	1.021
Castilla y León	114	577	199	283	81	30	-	-	1.284
Cataluña	1.090	1.663	259	621	219	110	1	-	3.963
Comunidad Valenciana	250	880	370	428	119	45	1	1	2.094
Extremadura	34	374	80	139	23	18	-	-	668
Galicia	419	720	186	347	71	36	-	1	1.780
Madrid (Comunidad de)	879	777	147	415	269	59	-	-	2.546
Murcia (Región de)	86	341	107	116	27	12	-	-	689
Navarra (Comunidad Foral de)	74	180	20	70	17	5	1	-	367
País Vasco	179	336	101	235	97	17	3	-	968
Rioja (La)	5	55	18	31	8	2	-	-	119
Ceuta	2	11	10	5	1	1	-	-	30
Melilla	5	13	1	7	1	1	-	-	28
<b>España</b>	<b>3.792</b>	<b>9.644</b>	<b>2.631</b>	<b>4.465</b>	<b>1.255</b>	<b>479</b>	<b>19</b>	<b>7</b>	<b>22.292</b>

FUENTE: Ministerio de Educación y Ciencia. Estadísticas de la educación en España. Estadística de las enseñanzas no universitarias

<sup>a</sup>Datos avance.

<sup>b</sup>Imparten exclusivamente educación infantil.

<sup>c</sup>También pueden impartir educación infantil.

<sup>d</sup>Centros que imparten combinaciones de enseñanzas de régimen general no consideradas en otros tipos de centros.

2.2. Número medio de alumnos por unidad. Curso 2004-2005<sup>a</sup>

	Educación infantil (primer ciclo)	Educación infantil (segundo ciclo)	Educación primaria <sup>b</sup>	Educación especial <sup>c</sup>	Educación Secundaria Obligatoria (ESO)	Bachillerato <sup>d</sup>	Ciclos Formativos de Grado Medio (CFGM) <sup>d</sup>	Ciclos Formativos de Grado Superior (CFGS) <sup>d</sup>	Programas garantía social
<b>Andalucía</b>	<b>15,7</b>	<b>21,6</b>	<b>21,6</b>	<b>5,4</b>	<b>25,9</b>	<b>25,7</b>	<b>20,8</b>	<b>20,8</b>	<b>13,9</b>
Aragón	13,7	20,1	18,5	6,6	23,8	22,3	18,8	17,5	11,4
Asturias (Principado de)	14,8	18,2	18,2	4,9	22,3	22,1	15,2	17,9	10,0
Baleares (Islas)	15,1	22,5	23,1	4,6	24,9	24,5	18,1	14,6	11,7
Canarias	-	21,1	21,1	5,3	24,8	25,6	17,6	19,8	12,5
Cantabria	15,6	19,1	18,3	4,0	22,2	21,3	19,2	16,3	11,5
Castilla-La Mancha	18,0	19,0	19,4	5,6	25,2	23,3	13,6	14,8	10,4
Castilla y León	14,5	18,9	17,0	5,3	22,9	20,4	18,8	18,1	11,4
Cataluña	13,7	22,4	22,0	6,7	25,0	24,2	21,2	20,4	12,1
Comunidad Valenciana	14,8	20,5	20,8	7,1	24,2	24,2	15,6	16,3	..
Extremadura	17,1	18,2	18,3	6,5	24,9	21,7	17,5	17,3	10,0
Galicia	..	17,9	17,4	5,3	22,2	22,5	17,8	19,3	11,5
Madrid (Comunidad de)	14,0	22,2	22,8	6,4	25,9	25,2	20,3	19,8	12,5
Murcia (Región de)	14,5	22,9	22,7	6,0	26,2	26,8	18,8	18,2	13,4
Navarra (Comunidad Foral de)	11,8	19,6	18,8	4,4	23,0	23,6	18,0	17,9	13,4
País Vasco	13,4	19,2	19,1	4,2	20,3	23,6	16,5	16,6	11,0
Rioja (La)	14,6	21,6	20,8	5,6	24,7	23,3	18,9	20,1	9,4
Ceuta	20,8	23,1	24,4	6,2	24,7	20,3	16,7	18,5	10,9
Melilla	17,6	24,3	25,1	6,2	26,0	23,2	19,7	18,6	18,6
<b>España</b>	<b>14,5</b>	<b>20,9</b>	<b>20,7</b>	<b>5,9</b>	<b>24,6</b>	<b>24,0</b>	<b>18,7</b>	<b>18,7</b>	<b>12,4</b>

FUENTE: Ministerio de Educación y Ciencia. Estadísticas de la educación en España. Estadística de las enseñanzas no universitarias

<sup>a</sup>Datos avance.

<sup>b</sup>Unidades con alumnado de Educación infantil y Educación primaria. También incluye unidades de Educación primaria con alumnado de primer ciclo de E.S.O.

<sup>c</sup>Incluye las unidades de centros específicos y las aulas de Educación especial en centros ordinarios.

<sup>d</sup>Régimen ordinario.

### 2.3. Alumnado matriculado en educación universitaria por tipo de estudio. Cursos 2004/2005-2005/2006<sup>a</sup>

	Tipo de estudio					Curso anterior	Tasa de variación respecto al curso anterior
	Total <sup>b</sup>	Licenciaturas	Arquitectura e ingenierías	Diplomaturas	Arquitectura e ingenierías técnicas	Total	
<b>Curso 2004-2005</b>							
Andalucía	233.868	110.822	22.722	66.166	31.795	241.682	-3,23
Aragón	33.525	13.047	3.672	9.622	6.913	35.298	-5,02
Asturias (Principado de)	31.000	12.885	3.126	8.192	6.797	32.905	-5,79
Baleares (Islas)	13.620	5.155	133	6.820	1.512	13.184	3,31
Canarias	45.120	22.462	3.583	10.914	8.161	44.609	1,15
Cantabria	11.471	3.628	2.242	3.186	2.415	12.291	-6,67
Castilla-La Mancha	30.944	11.064	2.429	11.781	5.670	31.740	-2,51
Castilla y León	86.899	37.459	8.695	22.236	17.975	88.429	-1,73
Cataluña	212.210	104.525	23.576	51.908	31.676	210.970	0,59
Comunidad Valenciana	145.338	64.988	21.681	32.751	25.462	143.272	1,44
Extremadura	24.936	8.486	1.589	9.400	5.461	25.980	-4,02
Galicia	78.842	38.016	10.156	18.402	12.178	83.754	-5,86
Madrid (Comunidad de)	229.716	119.228	36.766	38.260	29.259	237.518	-3,28
Murcia (Región de)	38.229	16.976	2.488	12.626	5.811	39.153	-2,36
Navarra (Comunidad Foral de)	15.771	7.225	2.366	3.199	2.390	16.096	-2,02
País Vasco	64.178	27.687	9.838	14.536	12.117	66.695	-3,77
Rioja (La)	6.740	3.221	143	1.859	1.517	6.870	-1,89
Ceuta y Melilla	1.812	100	-	1.672	40	1.808	0,22
U.N.E.D.	144.917	106.056	3.243	18.935	16.683	141.682	2,28
<b>España</b>	<b>1.449.136</b>	<b>713.030</b>	<b>158.448</b>	<b>342.465</b>	<b>223.832</b>	<b>1.473.936</b>	<b>-1,68</b>
<b>Curso 2005-2006</b>							
Andalucía	230.916	107.692	22.343	66.830	30.854	233.868	-1,26
Aragón	32.499	12.403	3.466	9.454	6.866	33.525	-3,06
Asturias (Principado de)	29.473	12.114	2.941	7.745	6.673	31.000	-4,93
Baleares (Islas)	13.322	4.997	131	6.718	1.476	13.620	-2,19
Canarias	44.711	21.767	3.493	11.258	8.193	45.120	-0,91
Cantabria	11.034	3.505	2.151	3.074	2.304	11.471	-3,81
Castilla-La Mancha	30.632	10.604	2.369	12.287	5.372	30.944	-1,01
Castilla y León	83.845	36.082	8.249	21.941	16.937	86.899	-3,51
Cataluña	209.368	103.820	22.553	51.813	30.322	212.210	-1,34
Comunidad Valenciana	143.449	64.134	21.048	32.790	24.273	145.338	-1,30
Extremadura	23.980	7.941	1.472	9.301	5.266	24.936	-3,83
Galicia	75.501	36.188	9.844	17.726	11.600	78.842	-4,24
Madrid (Comunidad de)	225.555	115.151	36.823	37.750	28.161	229.698	-1,80
Murcia (Región de)	37.863	16.546	2.317	12.787	5.851	38.229	-0,96
Navarra (Comunidad Foral de)	15.330	6.853	2.282	3.061	2.458	15.771	-2,80
País Vasco	61.182	25.751	9.281	14.060	11.968	64.178	-4,67
Rioja (La)	6.640	3.147	155	1.846	1.492	6.740	-1,48
Ceuta y Melilla	1.987	149	-	1.799	39	1.812	9,66
U.N.E.D.	145.274	102.708	5.693	21.812	15.061	144.917	0,25
<b>España</b>	<b>1.422.561</b>	<b>691.552</b>	<b>156.611</b>	<b>344.052</b>	<b>215.166</b>	<b>1.449.118</b>	<b>-1,83</b>

FUENTE: INE. Estadística de la enseñanza universitaria en España

<sup>a</sup>Datos avance.

<sup>b</sup>Están incluidos los estudios conducentes a la obtención de dos títulos oficiales.

2.4. Tasa bruta de escolarización por nivel de enseñanza. Curso 2004-2005<sup>ab</sup>

	Educación infantil <sup>c</sup> (0-2 años)	Educación infantil <sup>c</sup> (3-5 años)	Educación primaria (6-11 años)	Educación Secundaria Obligatoria (ESO) (12-15 años)	Bachilleratos y FP <sup>d</sup> post obligatoria (16-17 años)	FP grado superior <sup>e</sup> (18-19 años)
<b>Andalucía</b>	<b>2,6</b>	<b>97,6</b>	<b>106,2</b>	<b>109,7</b>	<b>90,2</b>	<b>18,6</b>
Aragón	25,9	100,0	104,5	107,3	103,8	26,8
Asturias (Principado de)	2,2	97,0	102,9	112,4	118,4	35,0
Baleares (Islas)	7,4	94,8	99,2	100,0	78,3	10,1
Canarias	-	93,6	102,0	104,7	93,7	21,9
Cantabria	8,5	97,7	102,7	112,1	110,3	28,7
Castilla-La Mancha	2,5	100,0	106,1	110,6	87,1	16,4
Castilla y León	10,9	100,0	105,7	113,1	116,6	26,2
Cataluña	29,9	98,3	100,7	104,7	99,0	25,0
Comunidad Valenciana	8,8	97,7	103,2	107,2	88,4	22,5
Extremadura	1,8	99,6	105,8	110,8	94,1	15,1
Galicia	12,6	99,1	104,0	109,8	115,0	33,6
Madrid (Comunidad de)	25,5	95,4	100,6	107,2	98,4	22,2
Murcia (Región de)	9,6	100,0	106,6	107,2	92,5	19,2
Navarra (Comunidad Foral de)	22,7	99,0	102,1	103,6	105,7	28,1
País Vasco	39,2	100,0	101,8	106,3	126,9	43,6
Rioja (La)	4,3	99,3	103,5	106,0	99,1	24,3
Ceuta	3,4	98,0	108,2	99,1	95,0	23,6
Melilla	8,2	100,0	105,8	99,4	92,3	14,8
<b>España</b>	<b>14,8</b>	<b>98,0</b>	<b>103,4</b>	<b>107,8</b>	<b>98,0</b>	<b>23,4</b>

FUENTE: Ministerio de Educación y Ciencia. Estadísticas de la educación en España. Estadísticas de las enseñanzas no universitarias

<sup>a</sup>Datos avance.

<sup>b</sup>En las tasas brutas se pueden obtener valores superiores a 100,0% debido a la existencia de alumnado de edades no contempladas en el grupo de edad "teórica".

<sup>c</sup>En este nivel se ha calculado la tasa neta del grupo de edad 0-2 años y 3-5 años respectivamente.

<sup>d</sup>Incluye las siguientes enseñanzas: Bachillerato, Ciclos formativos de FP de grado medio y Programas de garantía social.

No incluye la modalidad de Educación a distancia.

<sup>e</sup>Incluye los Ciclos formativos de FP de Grado Superior. No incluye la modalidad de Educación a distancia.

## 2.5. Gasto en I+D por sector. Año 2004<sup>a</sup>

(millones de euros)

	Empresas e IPSFL <sup>b</sup>	Administración pública	Enseñanza superior	Total	Porcentaje del PIB
<b>Andalucía</b>	<b>312,9</b>	<b>179,6</b>	<b>390,4</b>	<b>882,9</b>	<b>0,8</b>
Aragón	102,9	36,3	40,8	180,0	0,7
Asturias (Principado de)	50,9	19,3	46,1	116,3	0,7
Baleares (Islas)	11,6	10,9	32,2	54,7	0,3
Canarias	42,8	48,8	107,6	199,3	0,6
Cantabria	18,0	10,7	17,5	46,2	0,5
Castilla-La Mancha	51,9	16,8	48,0	116,6	0,4
Castilla y León	228,3	35,5	159,2	423,1	1,0
Cataluña	1.398,9	196,8	511,2	2.106,9	1,4
Comunidad Valenciana	253,4	83,7	394,9	731,9	0,9
Extremadura	18,3	14,9	23,8	56,9	0,4
Galicia	137,7	58,6	170,0	366,3	0,9
Madrid (Comunidad de)	1.386,9	641,4	419,2	2.447,5	1,8
Murcia (Región de)	52,2	26,7	59,3	138,3	0,7
Navarra (Comunidad Foral de)	166,8	12,9	77,2	256,9	1,9
País Vasco	616,2	29,9	132,3	778,4	1,5
Rioja (La)	26,9	4,8	9,5	41,2	0,7
Ceuta y Melilla	0,1	0,1	2,2	2,4	0,1
<b>España</b>	<b>4.876,6</b>	<b>1.427,5</b>	<b>2.641,7</b>	<b>8.945,8</b>	<b>1,1</b>
Alemania	38.800,0	7.300,0	9.000,0	55.100,0	2,5
Austria	..	..	..	5.346,1	2,3
Bélgica	3.747,0	417,1	1.232,3	5.464,6	1,9
Chipre	9,5	16,9	16,1	45,5	0,4
Dinamarca	3.515,8	322,9	1.199,9	5.066,5	2,6
Eslovaquia	85,6	53,1	35,0	174,0	0,5
Eslovenia	248,7	90,9	65,8	410,0	1,6
Estonia	32,2	11,0	37,6	82,7	0,9
Finlandia	3.683,5	497,3	1.039,8	5.253,4	3,5
Francia	22.408,9	5.956,3	6.823,3	35.648,1	2,2
Grecia	284,9	202,6	469,7	966,7	0,6
Hungría	296,6	213,1	177,3	721,3	0,9
Irlanda	1.150,0	138,4	492,0	1.780,4	1,2
Italia	6.979,0	2.582,0	5.000,0	14.769,0	1,1
Letonia	20,8	9,1	16,8	46,7	0,4
Lituania	29,3	33,7	73,8	136,9	0,8
Luxemburgo	395,0	49,0	4,0	448,0	1,8
Malta	4,2	0,7	7,6	12,5	0,3
Países Bajos	4.982,0	1.243,0	2.430,0	8.657,0	1,8
Polonia	326,7	444,3	363,9	1.138,9	0,6
Portugal	338,0	172,1	391,8	1.019,6	0,8
Reino Unido	19.896,9	3.042,6	6.699,6	30.643,9	1,8
República Checa	700,6	232,8	162,5	1.100,1	1,3
Suecia	7.667,2	324,6	2.392,6	10.426,1	3,7
<b>Unión Europea</b>	<b>125.172,4</b>	<b>24.850,3</b>	<b>42.577,0</b>	<b>194.649,9</b>	<b>1,9</b>

FUENTES: INE. Estadística sobre actividades en investigación científica y desarrollo tecnológico (I+D)  
EUROSTAT

<sup>a</sup>Los datos referentes a países de la Unión Europea corresponden al año 2004, excepto los relativos a Italia y Portugal, que corresponden a 2003.

<sup>b</sup>Para los datos de los países de la Unión Europea el gasto de las instituciones privadas sin fines de lucro está incluido en la categoría "Total".



2.6. Personal en I+D por sector. Año 2004<sup>a</sup>

	Empresas e IPSFL <sup>b</sup>	Administración pública	Enseñanza superior	Total	Porcentaje sobre la población activa
<b>Andalucía</b>	<b>4.369</b>	<b>3.559</b>	<b>9.129</b>	<b>17.057</b>	<b>0,5</b>
Aragón	1.936	784	2.344	<b>5.064</b>	0,9
Asturias (Principado de)	791	383	1.167	<b>2.341</b>	0,5
Baleares (Islas)	282	222	568	<b>1.073</b>	0,2
Canarias	367	897	2.650	<b>3.915</b>	0,4
Cantabria	337	223	430	<b>990</b>	0,4
Castilla-La Mancha	772	297	904	<b>1.973</b>	0,2
Castilla y León	2.905	657	4.530	<b>8.092</b>	0,8
Cataluña	20.713	3.974	11.947	<b>36.634</b>	1,1
Comunidad Valenciana	5.609	1.545	7.822	<b>14.976</b>	0,7
Extremadura	282	296	803	<b>1.381</b>	0,3
Galicia	2.695	1.139	4.452	<b>8.286</b>	0,7
Madrid (Comunidad de)	17.529	11.795	10.214	<b>39.538</b>	1,4
Murcia (Región de)	863	584	1.787	<b>3.234</b>	0,5
Navarra (Comunidad Foral de)	2.019	126	1.896	<b>4.041</b>	1,5
País Vasco	9.436	578	2.369	<b>12.384</b>	1,2
Rioja (La)	528	106	271	<b>905</b>	0,7
Ceuta y Melilla	4	1	46	<b>51</b>	0,1
<b>España</b>	<b>71.436</b>	<b>27.166</b>	<b>63.331</b>	<b>161.933</b>	<b>0,8</b>
Alemania	333.285	84.695	246.751	<b>664.731</b>	1,7
Austria	34.020	6.010	25.072	<b>65.725</b>	1,7
Bélgica	37.812	3.903	31.431	<b>73.763</b>	1,7
Chipre	567	724	601	<b>2.102</b>	0,6
Dinamarca	36.953	5.018	19.455	<b>61.809</b>	2,2
Eslovaquia	4.545	4.458	11.917	<b>20.928</b>	0,8
Eslovenia	5.676	2.693	3.868	<b>12.501</b>	1,3
Estonia	1.529	1.145	4.813	<b>7.600</b>	1,2
Finlandia	40.089	9.903	24.049	<b>74.773</b>	2,8
Francia	203.264	50.690	153.131	<b>415.061</b>	1,6
Grecia	12.808	9.148	35.088	<b>57.257</b>	1,2
Hungría	9.438	11.474	27.769	<b>48.681</b>	1,2
Irlanda	12.037	1.657	12.010	<b>25.704</b>	1,4
Italia	81.189	42.610	120.629	<b>249.782</b>	1,0
Letonia	1.228	1.472	5.302	<b>8.002</b>	0,7
Lituania	781	3.301	10.452	<b>14.534</b>	0,9
Luxemburgo	3.533	548	54	<b>4.135</b>	2,1
Malta	..	37	841	<b>..</b>	..
Países Bajos	57.442	15.866	33.581	<b>106.980</b>	1,3
Polonia	15.035	25.390	85.745	<b>126.241</b>	0,8
Portugal	9.882	7.273	21.488	<b>44.036</b>	0,8
Reino Unido	..	22.793	..	<b>..</b>	..
República Checa	24.122	13.357	17.877	<b>55.699</b>	1,1
Suecia	52.346	5.521	49.909	<b>108.146</b>	2,4
<b>Unión Europea</b>	<b>1.279.506</b>	<b>367.817</b>	<b>1.143.355</b>	<b>2.821.779</b>	<b>1,3</b>

FUENTES: INE. Estadística sobre actividades en investigación científica y desarrollo tecnológico (I+D)  
EUROSTAT

<sup>a</sup>Los datos de los países de la Unión Europea están referidos a 2003, excepto los relativos a Austria, que están referidos al año 2002.

El dato de la Unión Europea corresponde a 2004.

<sup>b</sup>Para los datos de los países de la Unión Europea el personal de las instituciones privadas sin fines de lucro está incluido en la categoría "Total".

### 3. Mercado de trabajo

#### 3.1. Población ocupada por sector y tasa de actividad y paro. Año 2005<sup>ab</sup>

	Tasa de actividad		Tasa de paro		Población ocupada por sector (miles)			
	Hombres	Mujeres	Hombres	Mujeres	Agricultura	Industria	Construcción	Servicios
<b>Andalucía</b>	<b>67,6</b>	<b>41,5</b>	<b>10,3</b>	<b>19,5</b>	<b>271,2</b>	<b>328,5</b>	<b>435,4</b>	<b>1.924,6</b>
Aragón	68,0	45,4	3,9	8,6	42,5	129,7	60,7	335,6
Asturias (Principado de)	59,3	38,0	8,0	13,4	21,8	74,1	46,6	262,8
Baleares (Islas)	72,4	53,2	5,3	10,0	9,3	38,3	73,8	346,7
Canarias	70,2	48,7	9,9	14,4	29,2	51,5	115,5	640,0
Cantabria	66,5	43,6	6,2	12,0	13,9	42,1	30,6	152,6
Castilla-La Mancha	68,3	39,9	5,6	15,3	62,1	144,2	118,6	438,9
Castilla y León	64,1	41,2	5,5	13,6	86,5	189,3	130,9	616,1
Cataluña	71,8	51,1	5,9	8,5	80,3	783,9	348,5	2.078,5
Comunidad Valenciana	70,3	47,4	6,8	11,8	77,8	433,0	271,3	1.271,1
Extremadura	64,0	39,6	11,6	22,5	52,1	40,1	54,3	239,4
Galicia	62,6	44,3	7,2	13,5	121,0	217,4	125,1	666,7
Madrid (Comunidad de)	72,5	53,1	6,1	7,7	29,2	352,9	326,0	2.150,8
Murcia (Región de)	71,0	44,6	5,8	11,6	64,0	97,5	92,7	315,6
Navarra (Comunidad Foral de)	69,8	49,6	4,3	7,6	13,7	70,4	30,2	160,2
País Vasco	67,4	47,1	5,7	9,6	15,3	245,4	77,6	620,0
Rioja (La)	70,9	47,9	3,7	9,9	11,2	39,9	16,8	73,0
Ceuta y Melilla	69,9	40,4	11,6	26,5	0,1	2,0	3,0	43,0
<b>España</b>	<b>68,8</b>	<b>46,4</b>	<b>7,1</b>	<b>12,2</b>	<b>1.000,7</b>	<b>3.280,0</b>	<b>2.357,2</b>	<b>12.335,4</b>
Alemania	64,7	49,4	10,5	10,0	835,2	8.615,4	2.467,9	23.544,1
Austria	67,0	50,8	4,5	5,4	188,4	731,9	303,9	2.518,0
Bélgica	61,1	44,5	7,5	9,5	82,0	757,6	272,5	3.026,8
Chipre	73,5	53,4	3,7	6,5	16,4	42,6	39,5	241,2
Dinamarca	71,6	60,7	5,1	6,0	89,2	456,4	185,8	2.002,4
Eslovaquia	68,4	52,5	17,4	19,2	109,8	640,8	205,2	1.207,9
Eslovenia	65,9	52,5	5,8	6,8	92,2	288,8	53,9	498,9
Estonia	66,3	52,5	10,4	8,9	35,0	160,9	46,8	352,8
Finlandia	65,1	56,2	8,7	8,9	116,2	458,4	148,1	1.634,7
Francia	62,5	50,0	8,7	10,6	..	..	..	..
Grecia	64,8	42,1	6,6	16,2	544,0	616,9	350,4	2.802,0
Hungría	57,9	42,5	6,1	6,1	199,9	973,7	309,6	2.417,2
Irlanda	71,7	50,2	4,9	4,1	117,1	301,1	214,4	1.232,1
Italia	61,6	38,3	6,4	10,5	990,2	5.035,7	1.832,7	14.545,9
Letonia	65,8	51,4	10,6	10,2	134,7	191,5	86,7	605,1
Lituania	63,7	51,7	11,0	11,8	227,0	288,3	115,9	801,4
Luxemburgo	64,1	44,1	3,3	6,9	3,9	19,2	17,7	145,0
Malta	70,4	29,9	6,4	8,9	3,2	32,8	10,6	101,3
Países Bajos	72,9	56,9	4,3	4,8	255,5	1.091,2	457,5	5.908,4
Polonia	62,3	47,7	18,2	19,9	2.482,3	3.187,7	788,2	7.334,0
Portugal	69,8	54,8	5,8	7,6	618,1	1.048,0	548,0	2.908,6
Reino Unido	69,3	55,0	5,1	4,2	368,5	4.088,3	2.195,0	21.296,1
República Checa	68,3	50,5	7,1	9,9	202,3	1.408,9	435,5	2.642,7
Suecia	66,0	58,3	6,9	6,1	107,0	716,6	244,8	3.218,3
<b>Unión Europea</b>	<b>65,2</b>	<b>48,6</b>	<b>8,5</b>	<b>10,1</b>	<b>..</b>	<b>..</b>	<b>..</b>	<b>..</b>

FUENTE: IEA. Sistema de Información Multiterritorial de Andalucía (SIMA)

<sup>a</sup>Datos obtenidos como media de los 4 trimestres del año.

<sup>b</sup>Los datos de países de la Unión Europea están referidos al año 2004.

## 4. Salud

## 4.1. Recursos sanitarios. Año 2004

	Profesionales sanitarios colegiados en ejercicio <sup>a</sup>					Camas <sup>b</sup>			Ambulancias	
	Médicos	Odontólogos y estomatólogos	Farmacéuticos	Veterinarios	ATS y diplomados	Camas en hospitales	Camas en hospitales/ 1.000 habitantes	Camas en hospitales psiquiátricos /1.000 habitantes	Camas en hospitales psiquiátricos /1.000 habitantes	
<b>Andalucía</b>	<b>30.737</b>	<b>3.442</b>	<b>9.657</b>	<b>3.490</b>	<b>33.024</b>	<b>22.784</b>	<b>2,96</b>	<b>1.094</b>	<b>0,14</b>	<b>1.609</b>
Aragón	7.211	511	1.581	1.353	7.295	5.441	4,35	871	0,70	327
Asturias (Principado de)	5.554	526	1.265	677	6.320	4.239	3,95	58	0,05	204
Baleares (Islas)	4.096	441	1.097	428	4.774	3.527	3,69	170	0,18	216
Canarias	7.491	715	1.971	831	8.220	8.354	4,36	217	0,11	470
Cantabria	2.752	232	621	383	3.603	2.417	4,36	488	0,88	144
Castilla-La Mancha	6.466	525	2.351	1.343	8.605	5.152	2,79	518	0,28	706
Castilla y León	12.339	881	3.683	3.582	14.459	9.603	3,85	763	0,31	922
Cataluña	31.632	3.471	9.246	3.202	39.267	31.626	4,64	5.049	0,74	1.158
Comunidad Valenciana	19.088	2.072	5.661	1.697	21.035	12.676	2,79	628	0,14	632
Extremadura	4.387	299	1.452	1.456	5.923	4.256	3,96	866	0,81	509
Galicia	11.054	1.310	4.211	2.539	12.528	10.405	3,78	439	0,16	594
Madrid (Comunidad de)	31.720	4.258	9.424	2.495	34.882	20.814	3,59	2.473	0,43	743
Murcia (Región de)	4.837	629	1.406	744	4.638	4.310	3,33	190	0,15	305
Navarra (Comunidad Foral de)	3.225	269	1.235	456	5.131	2.334	3,99	316	0,54	144
País Vasco	10.338	1.301	2.610	703	13.271	8.539	4,04	1.821	0,86	473
Rioja (La)	1.278	140	363	198	1.670	1.014	3,45	180	0,61	58
Ceuta y Melilla	463	33	111	27	842	435	3,05	-	0,00	18
<b>España</b>	<b>194.668</b>	<b>21.055</b>	<b>57.945</b>	<b>25.604</b>	<b>225.487</b>	<b>157.926</b>	<b>3,66</b>	<b>16.141</b>	<b>0,37</b>	<b>9.232</b>
Alemania	277.885	61.865	53.804	..	636.060	721.690	8,74	..	..	..
Austria	27.413	4.037	4.997	..	48.821	67.708	8,39	5.090	0,63	..
Bélgica	45.991	9.435	..	..	..	71.068	6,86	15.381	1,49	..
Chipre	1.879	671	107	..	..	3.068	4,40	266	0,38	..
Dinamarca	15.336	4.597	3.574	..	41.795	23.352	4,40	4.198	0,79	..
Eslovaquia	17.663	2.342	2.901	..	36.569	38.938	7,24	4.791	0,89	..
Eslovenia	4.440	1.199	778	..	3.306	..	..	..	..	..
Estonia	4.277	1.127	776	..	8.815	9.828	7,16	1.083	0,79	..
Finlandia	..	..	..	..	111.814	37.770	7,26	5.117	0,98	..
Francia	207.736	41.653	66.266	..	446.100	465.758	7,81	59.384	1,00	..
Grecia	47.944	12.394	..	..	..	51.500	4,88	10.626	1,01	..
Hungría	38.241	..	7.123	..	51.336	80.979	7,94	5.432	0,53	..
Irlanda	10.270	2.171	3.385	..	58.981	18.114	4,84	4.614	1,23	..
Italia	359.934	37.094	66.119	..	..	253.852	4,45	194	0,00	..
Letonia	6.478	1.273	1.480	..	10.163	19.138	8,10	3.618	1,53	..
Lituania	13.682	2.372	2.390	..	26.229	32.104	9,21	4.262	1,22	..
Luxemburgo	1.480	338	..	..	4.248	2.413	5,65	..	..	..
Malta	..	..	..	..	2.200	2.974	7,60	563	1,44	..
Países Bajos	50.854	8.373	4.446	..	..	73.919	4,59	24.655	1,53	..
Polonia	92.982	11.094	25.472	..	209.731	246.394	6,45	26.947	0,71	..
Portugal	28.024	391	..	..	36.115	37.709	3,65	7.692	0,74	..
Reino Unido	129.400	27.199	..	..	475.123	236.815	4,00	50.179	0,85	..
República Checa	39.688	6.882	5.685	..	92.626	116.032	11,07	9.977	0,98	..
Suecia	24.316	..	..	..	..	31.765	3,59	5.565	0,63	..
<b>Unión Europea</b>	<b>..</b>	<b>..</b>	<b>..</b>	<b>..</b>	<b>..</b>	<b>..</b>	<b>..</b>	<b>..</b>	<b>..</b>	<b>..</b>

FUENTES: IEA. Sistema de Información Multiterritorial de Andalucía (SIMA)  
EUROSTAT. REGIO

<sup>a</sup>Los datos de los países de la Unión Europea tienen referencia 2003, salvo los de Bélgica, Francia y Luxemburgo, que están referidos al año 2004, los de Eslovenia y Países Bajos referidos a 2002, y los de Grecia y Suecia, referidos a 2001 y 2000 respectivamente.

<sup>b</sup>Los datos de los países de la Unión Europea tienen referencia 2003, salvo los de Francia que están referidos al año 2004, Italia, Países Bajos y Portugal, referidos al año 2002, Chipre, Hungría, Letonia, Lituania y Malta, referidos a 2001, Estonia, Grecia y Suecia, referidos al año 2000, y Dinamarca, Irlanda y Luxemburgo referidos al año 1999.

## 4.2. Estado de salud de la población

	Casos de SIDA por 100.000 habitantes. Año 2005 <sup>ab</sup>	Tasa de mortalidad infantil. Año 2004	Esperanza de vida al nacer. Año 1998 <sup>c</sup>	
			Hombres	Mujeres
<b>Andalucía</b>	<b>125,6</b>	<b>4,8</b>	<b>74,0</b>	<b>81,0</b>
Aragón	106,2	4,1	76,1	82,7
Asturias (Principado de)	116,7	4,2	73,9	82,1
Baleares (Islas)	216,1	4,4	74,5	81,5
Canarias	94,6	6,1	74,2	81,2
Cantabria	109,7	3,6	75,3	83,1
Castilla-La Mancha	65,9	3,4	76,7	82,4
Castilla y León	102,2	3,5	76,7	83,9
Cataluña	212,6	3,2	75,6	82,6
Comunidad Valenciana	121,2	3,0	74,7	81,4
Extremadura	91,1	3,6	75,3	82,2
Galicia	121,9	3,2	75,1	82,5
Madrid (Comunidad de)	286,2	4,0	76,5	83,8
Murcia (Región de)	105,0	5,4	74,5	80,9
Navarra (Comunidad Foral de)	135,1	4,5	76,3	83,6
País Vasco	238,6	3,7	75,3	82,7
Rioja (La)	148,5	3,7	75,9	82,4
Ceuta y Melilla	164,8	3,8	74,6	80,7
<b>España</b>	<b>161,1</b>	<b>4,0</b>	<b>77,2</b>	<b>83,8</b>
Alemania	4,3	4,1	75,7	81,4
Austria	5,3	4,5	76,4	82,1
Bélgica	8,4	4,3	75,9	81,7
Chipre	..	3,5	77,0	81,4
Dinamarca	7,6	4,4	75,2	79,9
Eslovaquia	0,4	6,8	70,3	77,8
Eslovenia	3	3,7	72,6	80,4
Estonia	7,4	6,3	66,0	76,9
Finlandia	4,9	3,3	75,3	82,3
Francia	11,5	3,9	76,7	83,8
Grecia	..	3,9	76,6	81,4
Hungría	2,6	6,6	68,6	76,9
Irlanda	2,1	4,9	75,8	80,7
Italia	..	4,1	76,8	82,5
Letonia	25	9,4	65,5	77,2
Lituania	2,6	7,9	66,4	77,8
Luxemburgo	17,8	3,9	75,0	81,0
Malta	..	5,9	76,7	80,7
Países Bajos	..	4,1	76,4	81,1
Polonia	4,4	6,8	70,0	79,2
Portugal	78,6	4,0	74,2	80,5
Reino Unido	..	5,1	76,2	80,7
República Checa	0,8	3,7	72,6	79,0
Suecia	5,8	3,1	78,4	82,7
<b>Unión Europea</b>	<b>..</b>	<b>4,5</b>	<b>75,1</b>	<b>81,2</b>

FUENTES: IEA. Sistema de Información Multiterritorial de Andalucía (SIMA)

INE. INEbase. WEB

INE. Indicadores demográficos básicos

INE. Movimiento Natural de la Población (MNP)

<sup>a</sup>En las comunidades autónomas y España se usa para su cálculo el número de casos notificados a 30 de junio de 2005.

<sup>b</sup>Los datos de los países de la Unión Europea están referidos al año 2003 y se refieren a la incidencia de SIDA por millón de personas.

<sup>c</sup>A nivel de España y países de la Unión Europea la información está referida al año 2004, excepto para Bélgica, Chipre, Eslovenia, Estonia, Irlanda, Italia, Luxemburgo, Malta, Portugal, Reino Unido y la Unión Europea, que está referida a 2003.

## 5. Sector primario

5.1. Censo de ganado. Año 2004<sup>a</sup>

(miles de cabezas)

	Bovino	Vacuno (lechero)	Otro vacuno	Porcino	Ovino	Caprino	Equino <sup>b</sup>
<b>Andalucía</b>	<b>683,4</b>	<b>61,1</b>	<b>288,1</b>	<b>2.532,7</b>	<b>3.246,7</b>	<b>1.136,4</b>	<b>59,5</b>
Aragón	300,5	9,8	30,6	4.529,0	2.755,5	43,6	3,2
Asturias (Principado de)	427,2	105,8	139,5	31,2	73,7	33,7	33,9
Baleares (Islas)	28,4	10,6	2,8	43,9	346,8	11,4	4,7
Canarias	21,3	8,9	1,5	69,7	74,0	326,8	2,0
Cantabria	312,3	112,6	72,5	16,7	74,1	17,2	24,1
Castilla-La Mancha	311,6	20,2	85,1	1.679,1	3.376,5	397,9	11,1
Castilla y León	1.571,7	136,2	560,3	3.578,1	4.343,5	140,7	42,2
Cataluña	635,4	81,4	69,4	5.970,9	895,4	80,5	14,8
Comunidad Valenciana	79,4	6,8	14,6	1.173,7	490,9	85,6	6,5
Extremadura	790,6	10,4	386,6	1.669,8	4.575,6	289,5	28,9
Galicia	1.038,5	420,8	223,6	821,1	329,6	75,8	48,0
Madrid (Comunidad de)	56,2	7,0	15,7	45,5	110,3	30,5	4,8
Murcia (Región de)	54,6	5,1	0,0	2.033,3	644,3	113,0	1,5
Navarra (Comunidad Foral de)	124,6	23,4	33,1	575,1	880,7	10,6	15,6
País Vasco	175,7	34,3	53,6	35,5	357,6	27,2	16,6
Rioja (La)	41,9	2,6	16,5	89,8	170,5	12,8	3,2
Ceuta y Melilla	..	..	..	..	..	..	0,1
<b>España</b>	<b>6.653,1</b>	<b>1.056,9</b>	<b>1.993,6</b>	<b>24.895,0</b>	<b>22.672,0</b>	<b>2.833,2</b>	<b>320,6</b>
Alemania	12.918,6	4.163,6	731,5	26.989,1	2.036,0	170,0	..
Austria	2.010,7	534,4	270,5	3.169,5	325,7	55,1	..
Bélgica	2.603,6	548,2	500,9	6.253,0	..	..	..
Chipre	57,6	24,6	-	429,7	268,1	328,9	..
Dinamarca	1.572,0	558,0	95,0	12.604,0	84,0	-	..
Eslovaquia	527,9	198,6	31,0	1.108,3	320,5	39,6	10,0
Eslovenia	452,5	120,3	57,0	547,4	129,4	25,5	..
Estonia	252,2	113,1	5,1	351,6	49,0	2,8	..
Finlandia	945,1	312,9	35,7	1.440,0	84,1	6,2	..
Francia	18.930,0	3.895,4	4.028,6	15.117,0	8.759,9	1.252,0	..
Grecia	707,0	150,0	164,0	1.042,0	9.176,0	5.250,0	..
Hungría	708,0	285,0	49,0	3.853,0	1.405,0	79,0	..
Irlanda	6.191,7	1.101,1	1.150,0	1.678,0	4.257,0	7,7	..
Italia	6.459,9	1.842,0	471,7	9.200,0	7.954,0	945,0	..
Letonia	385,2	185,2	8,0	427,9	41,6	14,9	23,3
Lituania	800,3	416,5	7,0	1.114,1	29,2	22,0	81,8
Luxemburgo	182,0	39,7	30,4	84,5	8,7	2,7	..
Malta	19,7	7,8	-	73,0	14,6	6,3	..
Países Bajos	3.746,0	1.486,0	71,0	11.000,0	1.725,0	310,0	..
Polonia	5.385,0	2.754,8	46,3	18.711,3	317,7	..	557,9
Portugal	1.439,2	330,1	396,5	2.344,1	3.580,0	551,4	..
Reino Unido	10.159,9	2.074,1	1.656,8	4.723,5	23.932,6	96,0	..
República Checa	1.351,6	437,1	121,9	2.719,0	189,0	18,0	20,0
Suecia	1.532,9	390,7	164,1	1.797,4	479,7	5,6	..
<b>Unión Europea</b>	<b>85.805,6</b>	<b>22.973,5</b>	<b>12.031,0</b>	<b>151.666,3</b>	<b>..</b>	<b>..</b>	<b>..</b>

FUENTES: EUROSTAT. REGIO

Ministerio de Agricultura, Pesca y Alimentación. Anuario de estadística agroalimentaria

<sup>a</sup>Los datos de los países de la Unión Europea están referidos a 2005.<sup>b</sup>Los datos de las comunidades autónomas y España corresponden al año 1999, los de los países de la Unión Europea al año 1997.

## 5.2. Distribución de la tierra por aprovechamiento. Año 2003\*

(miles de ha)

	Tamaño medio de las explotaciones (ha/nº de explotaciones)	Superficie total	Superficie agrícola utilizada	Cultivos permanentes	Tierra de labrado
<b>Andalucía</b>	<b>17,8</b>	<b>8.737,1</b>	<b>4.813,1</b>	<b>1.839,9</b>	<b>1.914,4</b>
Aragón	43,8	4.770,1	2.417,1	219,8	1.514,7
Asturias (Principado de)	10,6	1.060,4	345,9	0,6	26,5
Baleares (Islas)	16,2	494,2	225,2	103,3	117,1
Canarias	5,0	744,7	82,0	33,1	17,4
Cantabria	16,0	532,1	207,1	0,3	8,7
Castilla-La Mancha	33,3	7.922,7	4.718,1	962,2	2.973,4
Castilla y León	48,4	9.420,5	5.126,7	80,7	3.481,6
Cataluña	19,5	3.205,8	1.181,6	344,8	551,2
Comunidad Valenciana	5,4	2.326,0	829,8	557,6	240,4
Extremadura	30,5	4.163,4	2.233,3	367,4	909,3
Galicia	8,7	2.957,8	891,8	73,2	338,8
Madrid (Comunidad de)	32,4	802,8	346,2	44,5	160,6
Murcia (Región de)	16,4	1.131,7	628,6	221,4	384,6
Navarra (Comunidad Foral de)	32,5	1.039,1	619,7	37,1	323,1
País Vasco	10,9	725,1	243,0	14,6	72,7
Rioja (La)	21,6	503,4	273,7	63,1	95,0
Ceuta y Melilla	..	..	..	..	..
<b>España</b>	<b>22,1</b>	<b>50.536,8</b>	<b>25.182,9</b>	<b>4.963,7</b>	<b>13.129,4</b>
Alemania	41,3	..	17.020,4	202,4	11.898,7
Austria	16,9	8.387,1	3.374,5	70,6	1.379,9
Bélgica	25,4	3.052,8	1.393,8	21,4	840,0
Chipre	..	925,1	136,0	36,9	86,8
Dinamarca	54,8	4.309,8	2.664,0	9,9	2.470,2
Eslovaquia	31,2	4.903,0	2.236,0	28,0	1.379,0
Eslovenia	6,4	2.027,3	490,5	28,6	175,1
Estonia	20,9	4.522,7	770,3	1,9	516,5
Finlandia	30,1	33.814,4	2.253,4	4,3	2.218,8
Francia	48,1	54.908,7	29.503,2	1.123,7	18.245,0
Grecia	..	13.195,7	3.896,9	1.128,9	2.211,3
Hungría	7,6	9.303,4	5.863,8	196,4	4.510,3
Irlanda	31,8	7.027,3	4.305,0	2,5	1.204,6
Italia	7,8	30.133,6	15.289,2	2.647,5	8.207,1
Letonia	13,0	6.458,9	1.642,1	12,4	1.008,6
Lituania	9,6	6.530,0	2.604,3	32,8	1.587,3
Luxemburgo	52,3	258,6	128,1	1,4	61,6
Malta	0,9	31,6	9,6	1,0	8,3
Países Bajos	22,5	3.735,8	1.925,7	32,5	1.116,6
Polonia	..	31.268,5	16.327,4	282,4	12.684,6
Portugal	9,2	9.191,0	3.816,7	772,8	1.515,4
Reino Unido	58,4	..	16.374,8	48,4	6.380,2
República Checa	79,3	7.886,8	3.631,4	42,8	2.726,6
Suecia	46,5	41.033,5	3.154,2	2,9	2.645,7
<b>Unión Europea</b>	<b>..</b>	<b>..</b>	<b>165.229,2</b>	<b>11.792,2</b>	<b>98.764,9</b>

FUENTE: EUROSTAT. REGIO

\*Los datos de los países de la Unión Europea están referidos al año 2004, excepto para Austria, Chipre, Eslovaquia, y Francia, que están referidos al año 2003, y los de Grecia y la Unión Europea, referidos a 2002.

## 6. Sector industrial

## 6.1. Magnitudes del sector industrial

	Población ocupada en industria <sup>a</sup> (miles). Año 2005	VAB industria a precios básicos <sup>b</sup> (miles de euros)	VAB energía a precios básicos <sup>b</sup> (miles de euros)
<b>Andalucía</b>	<b>328,5</b>	<b>10.537.244</b>	<b>3.007.311</b>
Aragón	129,7	5.175.414	775.320
Asturias (Principado de)	74,1	3.127.714	858.861
Baleares (Islas)	38,3	1.001.949	361.569
Canarias	51,5	1.548.430	604.167
Cantabria	42,1	1.933.584	207.715
Castilla-La Mancha	144,2	4.286.987	986.378
Castilla y León	189,3	7.058.911	1.632.253
Cataluña	783,9	32.419.597	2.666.474
Comunidad Valenciana	433,0	13.410.852	1.366.271
Extremadura	40,1	877.622	401.313
Galicia	217,4	6.294.724	1.577.783
Madrid (Comunidad de)	352,9	16.251.838	2.696.842
Murcia (Región de)	97,5	2.951.935	589.855
Navarra (Comunidad Foral de)	70,4	3.730.399	266.489
País Vasco	245,4	13.088.665	1.529.040
Rioja (La)	39,9	1.442.509	75.006
Ceuta y Melilla	2,0	57.626	73.353
<b>España</b>	<b>3.280,0</b>	<b>125.196.000</b>	<b>19.676.000</b>
Alemania	8.615,4	435.540.000	46.250.000
Austria	731,9	39.644.100	5.574.000
Bélgica	757,6	43.554.700	6.108.700
Chipre	42,6	994.900	281.500
Dinamarca	456,4	25.352.800	7.902.100
Eslovaquia	640,8	5.156.400	938.000
Eslovenia	288,8	5.496.600	740.700
Estonia	160,9	1.174.900	254.800
Finlandia	458,4	29.135.000	2.814.000
Francia	..	248.470.800	28.742.600
Grecia	616,9	14.713.100	3.169.300
Hungría	973,7	13.213.600	1.959.300
Irlanda	301,1	36.905.800	1.991.300
Italia	5.035,7	229.818.500	30.832.900
Letonia	191,5	1.199.700	301.500
Lituania	288,3	2.546.600	630.800
Luxemburgo	19,2	2.506.800	333.100
Malta	32,8	..	..
Países Bajos	1.091,2	60.519.000	17.652.000
Polonia	3.187,7	31.918.200	9.816.800
Portugal	1.048,0	19.466.000	3.382.000
Reino Unido	4.088,3	234.499.000	31.413.900
República Checa	1.408,9	19.385.600	3.973.600
Suecia	716,6	46.499.200	6.534.900
<b>Unión Europea</b>	<b>..</b>	<b>1.614.451.400</b>	<b>212.400.500</b>

FUENTE: IEA. Sistema de Información Multiterritorial de Andalucía (SIMA)

<sup>a</sup>Datos obtenidos como media de los 4 trimestres del año. Los datos de los países de la Unión Europea están referidos a 2004.

<sup>b</sup>Los datos de España y las comunidades autónomas corresponden a una primera estimación para el año 2005. Los datos de los países de la Unión Europea corresponden al año 2002, excepto los de Alemania, Bélgica, Chipre, Luxemburgo y República Checa, que corresponden a 2003. El dato de la Unión Europea corresponde al año 2000.

## 6.2. Consumo de energía eléctrica por sector. Año 1997\*

(GWh)

	Agricultura	Energía	Industria	Transportes	Servicios	Familias	Otros	Total
<b>Andalucía</b>	<b>830</b>	<b>722</b>	<b>6.884</b>	<b>351</b>	<b>5.564</b>	<b>6.395</b>	<b>61</b>	<b>20.807</b>
Aragón	168	101	3.233	173	1.204	1.394	227	6.500
Asturias (Principado de)	8	403	5.257	72	813	1.019	11	7.583
Baleares (Illes)	58	11	257	161	1.604	980	-	3.071
Canarias	536	108	439	203	2.329	1.076	-	4.691
Cantabria	19	13	2.214	35	445	480	34	3.240
Castilla-La Mancha	534	793	2.052	249	1.420	1.730	62	6.840
Castilla y León	360	344	3.241	254	1.935	2.491	120	8.745
Cataluña	284	599	15.129	766	7.906	6.960	164	31.808
Comunidad Valenciana	509	225	6.041	193	4.583	4.204	113	15.868
Extremadura	146	12	425	3	641	769	43	2.039
Galicia	53	503	7.762	44	1.952	2.621	9	12.944
Madrid (Comunidad de)	31	67	3.473	806	5.703	5.845	1.586	17.511
Murcia (Región de)	473	147	1.118	10	993	986	93	3.820
Navarra (Comunidad Foral de)	56	14	1.823	49	487	576	29	3.034
País Vasco	27	348	9.000	215	1.758	2.182	171	13.701
Rioja (La)	19	2	462	20	230	300	18	1.051
Ceuta y Melilla	-	-	9	-	80	97	-	186
<b>España</b>	<b>4.111</b>	<b>4.412</b>	<b>68.819</b>	<b>3.604</b>	<b>39.647</b>	<b>40.105</b>	<b>2.741</b>	<b>163.439</b>
Alemania	33.685	21.370	229.222	16.194	100.630	127.231	-	528.332
Austria	..	..	..	..	..	..	..	47.905
Bélgica	257	1.541	39.951	2.073	..	..	..	79.166
Chipre	..	..	..	..	..	..	..	..
Dinamarca	1.818	385	9.680	252	9.538	10.879	-	32.552
Eslovaquia	..	..	..	..	..	..	..	..
Eslovenia	..	..	..	..	..	..	..	..
Estonia	..	..	..	..	..	..	..	..
Finlandia	2.442	2.714	36.904	470	11.886	15.602	-	70.018
Francia	2.894	13.217	143.817	10.464	59.509	120.509	-	350.410
Grecia	2.488	966	12.844	71	11.533	13.484	..	42.273
Hungría	..	..	..	..	..	..	..	..
Irlanda	..	93	6.182	19	3.904	5.742	-	15.980
Italia	4.907	6.344	148.192	8.514	65.109	61.112	..	..
Letonia	..	..	..	..	..	..	..	..
Lituania	..	..	..	..	..	..	..	..
Luxemburgo	83	..	2.991	83	986	752	..	4.895
Malta	..	..	..	..	..	..	..	..
Países Bajos	3.152	2.531	36.835	1.478	21.914	19.700	-	85.610
Polonia	..	..	..	..	..	..	..	..
Portugal	374	487	13.227	473	6.590	7.700	-	28.851
Reino Unido	3.868	8.393	102.507	7.535	82.221	101.648	-	306.172
República Checa	..	..	..	..	..	..	..	..
Suecia	1.607	8.492	53.496	2.955	33.365	32.187	..	132.102
<b>Unión Europea</b>	<b>..</b>	<b>..</b>	<b>..</b>	<b>..</b>	<b>..</b>	<b>..</b>	<b>..</b>	<b>..</b>

FUENTE: EUROSTAT. REGIO

\*Para los países de la Unión Europea la información corresponde al año 1996, excepto para Bélgica e Italia que corresponde a 2000, Grecia que corresponde a 1999, Suecia que corresponde a 1997, y Alemania, Países Bajos, Portugal y Reino Unido que corresponde a 1995.



## 7. Vivienda y construcción

## 7.1. Viviendas iniciadas y terminadas. Año 2003

	Número de viviendas iniciadas			Número de viviendas terminadas		
	Viviendas de protección oficial	Libres	Viviendas iniciadas por cada 1.000 habitantes	Viviendas de protección oficial	Libres	Viviendas terminadas por cada 1.000 habitantes
<b>Andalucía</b>	<b>13.256</b>	<b>146.581</b>	<b>21,0</b>	<b>11.922</b>	<b>117.767</b>	<b>17,0</b>
Aragón	2.794	17.483	16,5	123	15.395	12,6
Asturias (Principado de)	909	11.570	11,6	1.151	8.793	9,2
Baleares (Islas)	496	5.572	6,4	304	11.537	12,5
Canarias	2.472	27.581	15,9	1.225	24.852	13,8
Cantabria	548	7.133	14,0	567	7.864	15,3
Castilla-La Mancha	3.036	25.199	15,5	-	17.433	9,6
Castilla y León	2.851	26.504	11,8	2.171	25.313	11,0
Cataluña	5.488	88.649	14,0	4.275	68.798	10,9
Comunidad Valenciana	8.655	66.908	16,9	9.082	56.039	14,6
Extremadura	2.178	8.346	9,8	2.397	9.668	11,2
Galicia	4.833	32.368	13,5	1.772	26.165	10,2
Madrid (Comunidad de)	12.839	40.226	9,3	1.137	42.094	7,6
Murcia (Región de)	2.028	20.345	17,6	1.731	13.929	12,3
Navarra (Comunidad Foral de)	1.416	6.330	13,4	640	4.386	8,7
País Vasco	7.165	13.626	9,8	4.225	7.956	5,8
Rioja (La)	756	5.578	22,0	897	3.275	14,5
Ceuta y Melilla	-	466	3,2	-	1.466	10,2
<b>España</b>	<b>71.720</b>	<b>550.465</b>	<b>14,6</b>	<b>43.619</b>	<b>462.730</b>	<b>11,9</b>

FUENTE: INE. Anuario estadístico

7.2. Precio medio del m<sup>2</sup> de las viviendas libres por antigüedad. Año 2005\*

(euros)

	Hasta dos años	Más de dos años	Total
<b>Andalucía</b>	<b>1.624,50</b>	<b>1.399,63</b>	<b>1.468,78</b>
Aragón	1.666,83	1.556,98	1.593,28
Asturias (Principado de)	1.681,03	1.366,53	1.461,35
Baleares (Islas)	2.124,33	1.920,43	1.972,25
Canarias	1.619,15	1.529,68	1.566,03
Cantabria	1.689,88	1.684,60	1.686,70
Castilla-La Mancha	1.306,43	1.180,40	1.233,30
Castilla y León	1.345,90	1.244,00	1.284,73
Cataluña	1.988,40	2.021,00	2.012,78
Comunidad Valenciana	1.652,10	1.337,03	1.431,20
Extremadura	952,23	837,05	865,38
Galicia	1.277,28	1.126,98	1.210,20
Madrid (Comunidad de)	2.635,33	2.722,18	2.705,73
Murcia (Región de)	1.436,45	1.269,50	1.326,23
Navarra (Comunidad Foral de)	1.540,08	1.565,70	1.556,05
País Vasco	2.383,98	2.527,28	2.513,50
Rioja (La)	1.532,95	1.346,15	1.418,90
Ceuta y Melilla	1.360,05	1.294,38	1.309,73
<b>España</b>	<b>1.724,15</b>	<b>1.777,75</b>	<b>1.761,00</b>

FUENTE: Ministerio de Vivienda. Estadística de precios de vivienda. Base 2005

### 7.3. Licencias municipales de obras por tipo. Año 2004

	Edificación de nueva planta	Obras de rehabilitación	Obras de demolición
<b>Andalucía</b>	<b>35.884</b>	<b>4.953</b>	<b>4.101</b>
Aragón	4.997	1.140	715
Asturias (Principado de)	1.827	944	162
Baleares (Islas)	2.735	1.600	391
Canarias	6.254	780	302
Cantabria	3.191	365	96
Castilla-La Mancha	26.539	1.512	1.459
Castilla y León	7.546	1.153	814
Cataluña	28.379	7.433	3.875
Comunidad Valenciana	23.647	4.629	2.567
Extremadura	3.046	930	380
Galicia	6.701	1.772	702
Madrid (Comunidad de)	16.146	1.401	985
Murcia (Región de)	10.226	1.028	878
Navarra (Comunidad Foral de)	2.203	597	235
Pais Vasco	3.509	1.811	284
Rioja (La)	1.448	181	219
Ceuta y Melilla	..	..	..
<b>España</b>	<b>184.278</b>	<b>32.229</b>	<b>18.165</b>

FUENTE: Ministerio de Fomento. Estadística de construcción de edificios. Licencias municipales de obra

### 7.4. Catastro inmobiliario urbano. Año 2004

	Número de municipios	Número de parcelas urbanas	Superficie total parcelas (miles de m <sup>2</sup> )	Bienes inmuebles	Valor catastral (millones de euros)	Valor catastral por bien inmueble (euros)
<b>Andalucía</b>	<b>770</b>	<b>2.248.750</b>	<b>1.748.518</b>	<b>4.920.679</b>	<b>164.146</b>	<b>33.358</b>
Aragón	730	455.613	396.089	1.065.056	31.413	29.494
Asturias (Principado de)	78	260.101	155.430	800.671	21.814	27.244
Baleares (Islas)	67	311.400	266.895	790.042	35.165	44.511
Canarias	87	490.211	372.955	1.178.349	50.432	42.799
Cantabria	102	152.216	166.146	516.149	15.915	30.833
Castilla-La Mancha	919	1.085.425	833.333	1.570.053	37.763	24.052
Castilla y León	2.248	1.651.246	924.969	2.831.884	62.462	22.057
Cataluña	946	1.510.773	1.417.105	4.816.948	227.453	47.219
Comunidad Valenciana	542	1.276.793	1.010.395	3.730.421	115.561	30.978
Extremadura	383	537.403	257.280	797.106	16.142	20.251
Galicia	315	1.204.245	798.110	2.053.906	54.216	26.396
Madrid (Comunidad de)	179	595.213	924.291	3.255.670	230.692	70.859
Murcia (Región de)	45	413.197	289.317	945.800	26.972	28.518
Rioja (La)	174	123.146	70.084	267.247	8.092	30.279
Ceuta	1	8.059	7.064	29.216	1.980	67.772
Melilla	1	9.667	4.241	25.612	932	36.375
<b>España</b>	<b>7.587</b>	<b>12.333.458</b>	<b>9.642.222</b>	<b>29.594.809</b>	<b>1.101.150</b>	<b>37.208</b>

FUENTE: Ministerio de Economía y Hacienda. Catastro Inmobiliario Urbano. Estadísticas básicas por municipio

8. Transportes y comunicaciones

**8.1. Transporte por carretera. Año 2005**

	Parque de vehículos	Vehículos matriculados	Turismos matriculados	Motocicletas de más de 50 cm <sup>3</sup> matriculadas	Accidentes con víctimas	
					Accidentes con víctimas mortales	Total accidentes con víctimas
<b>Andalucía</b>	<b>4.604.108</b>	<b>373.578</b>	<b>264.603</b>	<b>47.058</b>	<b>587</b>	<b>14.599</b>
Aragón	740.118	56.998	37.009	4.489	155	<b>3.217</b>
Asturias (Principado de)	583.310	38.937	29.587	2.734	84	<b>2.379</b>
Baleares (Islas)	814.499	68.581	54.430	5.879	103	<b>2.567</b>
Canarias	1.307.289	101.478	69.059	7.877	131	<b>2.104</b>
Cantabria	336.979	23.700	17.196	2.215	28	<b>891</b>
Castilla-La Mancha	1.173.253	78.637	53.993	7.281	261	<b>4.143</b>
Castilla y León	1.497.666	93.394	68.235	6.771	321	<b>6.001</b>
Cataluña	4.572.997	386.399	263.527	54.417	489	<b>20.965</b>
Comunidad Valenciana	3.064.421	274.752	203.942	26.663	97	<b>1.687</b>
Extremadura	637.516	35.500	25.624	2.812	266	<b>4.742</b>
Galicia	1.688.840	102.963	80.028	8.746	197	<b>11.901</b>
Madrid (Comunidad de)	3.957.455	487.361	372.596	23.988	129	<b>1.642</b>
Murcia (Región de)	858.078	70.112	48.513	7.894	72	<b>394</b>
Navarra (Comunidad Foral de)	382.364	25.258	17.124	1.925	39	<b>679</b>
País Vasco	1.170.574	83.180	58.793	7.646	331	<b>9.166</b>
Rioja (La)	170.635	11.697	7.668	1.087	83	<b>3.536</b>
Ceuta y Melilla	97.174	7.065	4.780	940	4	<b>574</b>
<b>España</b>	<b>27.657.276</b>	<b>2.319.590</b>	<b>1.676.707</b>	<b>220.422</b>	<b>3.377</b>	<b>91.187</b>

FUENTE: Ministerio del Interior. Dirección General de Tráfico

## 8.2. Hogares con acceso a Internet por tipo de acceso y líneas telefónicas en servicio. Año 2005

	Hogares <sup>a</sup> con acceso a Internet						Total <sup>b</sup>	Líneas telefónicas	Líneas telefónicas
	Acceso por línea telefónica	Acceso por red de cable	Acceso por línea RDSI	Acceso por línea ADSL	Telefonía móvil	Otras formas de conexión		RTB en servicio <sup>c</sup>	RDS en servicio <sup>c</sup>
<b>Andalucía</b>	<b>255,3</b>	<b>91,6</b>	<b>9,3</b>	<b>314,6</b>	<b>43</b>	<b>16,3</b>	<b>673,8</b>	<b>2.251.013</b>	<b>122.866</b>
Aragón	75,1	20,3	1,9	64,7	3	0,5	<b>158,5</b>	490.681	25.775
Asturias (Principado de)	32,0	51,1	0,5	40,1	7	1,4	<b>126,2</b>	359.321	17.028
Baleares (Islas)	44,0	18,0	1,9	66,7	2	1,2	<b>122,8</b>	377.834	28.749
Canarias	68,2	19,9	1,8	130,5	17	3,5	<b>210,4</b>	619.472	42.380
Cantabria	24,9	13,5	-	24,2	3	0,3	<b>57,8</b>	168.751	8.365
Castilla-La Mancha	74,3	13,8	0,8	61,3	16	2,2	<b>154,7</b>	614.622	26.792
Castilla y León	109,5	53,9	2,2	82,0	8	5,2	<b>247,6</b>	911.582	39.158
Cataluña	478,9	54,8	14,7	558,1	19	10,9	<b>1.019,6</b>	2.821.271	202.555
Comunidad Valenciana	213,1	79,1	7,4	211,9	15	5,7	<b>492,1</b>	1.435.853	97.233
Extremadura	45,7	-	0,5	35,8	2	1,3	<b>78,6</b>	348.088	11.479
Galicia	89,9	49,5	8,4	62,3	7	2,1	<b>206,0</b>	838.048	47.587
Madrid (Comunidad de)	338,6	42,6	6,2	497,5	34	14,5	<b>871,5</b>	2.240.637	166.663
Murcia (Región de)	50,7	12,4	1,6	52,4	2	1,1	<b>118,5</b>	334.337	21.545
Navarra (Comunidad Foral de)	44,3	7,3	0,9	25,8	7	1,0	<b>76,3</b>	201.682	14.700
País Vasco	161,5	73,6	3,1	98,6	21	0,8	<b>323,0</b>	685.794	50.628
Rioja (La)	15,2	5,2	0,3	13,3	3	0,3	<b>31,6</b>	102.218	6.401
Ceuta y Melilla	3,5	-	-	10,6	1	-	<b>13,2</b>	35.570	1.998
<b>España</b>	<b>2.124,6</b>	<b>606,8</b>	<b>61,5</b>	<b>2.350,5</b>	<b>211</b>	<b>68,1</b>	<b>4.982,2</b>	<b>14.836.774</b>	<b>931.902</b>

FUENTES: Telefónica de España

INE. Encuesta sobre equipamiento y uso de tecnologías de la información y comunicación en los hogares

<sup>a</sup>Unidad en miles.

<sup>b</sup>Incluidos los hogares que respondieron NS/NC.

<sup>c</sup>Datos correspondientes al año 2004.

## 8.3. Tráfico postal de correspondencia. Año 2004

(datos a 31 de diciembre)

	Correspondencia nacida (miles)				Correspondencia distribuida (miles)			
	Líneas básicas	Líneas económicas	Líneas urgentes	Total	Líneas básicas	Líneas económicas	Líneas urgentes	Total
<b>Andalucía</b>	<b>349.983</b>	<b>35.095</b>	<b>3.222</b>	<b>388.300</b>	<b>781.717</b>	<b>157.694</b>	<b>4.587</b>	<b>943.998</b>
Aragón	88.735	18.419	441	107.596	133.582	39.070	660	173.313
Asturias (Principado de)	50.839	11.775	325	62.939	122.912	29.872	525	153.310
Baleares (Islas)	55.347	3.816	615	59.778	102.845	29.916	716	133.477
Canarias	75.307	5.790	1.058	82.155	177.342	39.372	1.534	218.248
Cantabria	26.668	5.140	162	31.970	65.240	16.994	229	82.463
Castilla-La Mancha	76.252	9.408	524	86.185	189.864	46.512	809	237.185
Castilla y León	137.665	30.616	669	168.950	291.839	80.568	1.095	373.501
Cataluña	619.899	298.479	4.202	922.580	856.659	205.695	4.368	1.066.722
Comunidad Valenciana	396.914	32.613	1.678	431.205	523.450	110.369	2.372	636.191
Extremadura	49.609	3.219	370	53.198	113.695	26.392	492	140.578
Galicia	141.178	25.022	1.149	167.349	289.514	72.739	1.894	364.147
Madrid (Comunidad de)	1.748.403	593.413	7.221	2.349.038	849.628	206.864	5.366	1.061.858
Murcia (Región de)	44.220	4.187	389	48.796	130.555	25.830	585	156.970
Navarra (Comunidad Foral de)	52.753	17.030	233	70.015	76.889	26.703	305	103.897
País Vasco	254.170	91.861	840	346.871	273.931	63.709	1.221	338.860
Rioja (La)	17.211	3.210	146	20.566	39.885	8.992	161	49.038
Ceuta y Melilla	2.049	144	82	2.275	10.515	2.536	143	13.195
<b>España*</b>	<b>4.285.622</b>	<b>1.227.352</b>	<b>26.578</b>	<b>5.539.552</b>	<b>5.216.945</b>	<b>1.221.825</b>	<b>29.997</b>	<b>6.468.767</b>

FUENTE: Ministerio de Fomento. Anuario estadístico

\*Incluidas las importaciones en la correspondencia nacida y las exportaciones en la correspondencia distribuida.

## 9. Turismo

### 9.1. Establecimientos turísticos por tipo. Año 2005<sup>ab</sup>

	Hoteles	Campamentos turísticos	Otros establecimientos colectivos <sup>c</sup>
<b>Andalucía</b>	<b>2.306</b>	<b>123</b>	<b>12.129</b>
Aragón	635	51	1.118
Asturias (Principado de)	639	27	1.515
Baleares (Islas)	726	4	16.158
Canarias	450	3	68.284
Cantabria	373	25	995
Castilla-La Mancha	760	16	863
Castilla y León	1.315	53	1.836
Cataluña	1.902	188	11.224
Comunidad Valenciana	977	105	15.781
Extremadura	381	16	379
Galicia	1.492	43	921
Madrid (Comunidad de)	1.087	20	2.237
Murcia (Región de)	186	20	1.829
Navarra (Comunidad Foral de)	244	14	646
País Vasco	367	15	359
Rioja (La)	110	7	109
Ceuta y Melilla	29	-	-
<b>España</b>	<b>13.976</b>	<b>730</b>	<b>136.382</b>
Alemania	36.884	2.390	18.439
Austria	14.267	538	6.281
Bélgica	1.922	580	1.616
Chipre	803	4	132
Dinamarca	480	434	617
Eslovaquia	873	75	1.189
Eslovenia	350	39	371
Estonia	267	43	342
Finlandia	961	290	452
Francia	18.689	8.174	10.689
Grecia	8.899	331	331
Hungría	1.983	262	1.010
Irlanda	4.554	116	4.233
Italia	33.518	2.529	81.009
Letonia	278	14	65
Lituania	317	6	212
Luxemburgo	297	105	263
Malta	189	..	5
Países Bajos	3.129	2.341	3.951
Polonia	2.139	138	4.833
Portugal	1.954	225	285
Reino Unido	44.625	4.751	45.133
República Checa	4.311	476	3.329
Suecia	1.833	1.055	2.057
<b>Unión Europea</b>	<b>201.060</b>	<b>..</b>	<b>202.442</b>

FUENTES: EUROSTAT. REGIO

INE. Encuesta de ocupación hotelera

INE. Encuesta de ocupación en acampamentos turísticos

INE. Encuesta de ocupación en apartamentos turísticos

INE. Encuesta de ocupación en alojamientos de turismo rural

<sup>a</sup>Los datos de España y las comunidades autónomas se han calculado como la media anual de los establecimientos abiertos estimados para todos los meses del año. Datos provisionales.

<sup>b</sup>Los datos de los países de la Unión Europea corresponden al año 2004, excepto para Austria y Hungría que corresponden al 2005.

<sup>c</sup>Para España y las comunidades autónomas, en otros establecimientos colectivos se incluyen apartamentos turísticos y alojamientos de turismo rural. Los datos de Andalucía y España a partir de 2004 no son directamente comparables con los de años anteriores al haberse actualizado el directorio de establecimientos de la provincia de Huelva.

9.2. Demanda turística. Año 2005<sup>a</sup>

	Viajeros entrados en hoteles		Pernoctaciones en hoteles		Viajeros entrados en campamentos		Pernoctaciones en campamentos	
	Españoles	Extranjeros	De españoles	De extranjeros	Españoles	Extranjeros	De españoles	De extranjeros
<b>Andalucía</b>	<b>8.399.560</b>	<b>5.224.031</b>	<b>22.318.566</b>	<b>19.022.661</b>	<b>744.249</b>	<b>327.181</b>	<b>2.499.182</b>	<b>1.674.252</b>
Aragón	1.643.800	280.668	3.550.661	547.405	186.316	76.244	654.875	261.522
Asturias (Principado de)	1.161.606	126.928	2.748.879	292.062	177.874	40.846	754.525	121.604
Baleares (Islas)	1.359.186	5.799.447	6.624.341	42.827.145	16.164	5.295	81.955	32.469
Canarias	1.876.626	3.225.650	8.517.540	30.132.956	13.383	2.252	43.817	39.681
Cantabria	883.762	167.461	2.246.734	371.078	221.221	74.225	910.506	234.869
Castilla-La Mancha	1.702.364	281.147	2.982.632	458.221	67.589	19.888	188.106	36.441
Castilla y León	3.302.954	711.458	5.642.759	1.059.150	214.908	90.332	596.206	150.618
Cataluña	5.527.116	6.625.576	14.825.668	25.150.982	1.606.587	981.932	6.511.903	7.332.372
Comunidad Valenciana	4.358.488	2.018.526	13.978.144	9.359.691	434.898	196.570	2.269.513	3.032.313
Extremadura	893.221	114.327	1.594.298	187.493	79.054	12.503	200.647	29.254
Galicia <sup>b</sup>	2.898.255	632.724	6.351.736	1.213.764	201.821	61.693	764.640	141.404
Madrid (Comunidad de)	4.398.513	2.909.023	8.307.750	6.622.259	173.830	33.935	487.755	87.079
Murcia (Región de)	827.361	174.160	2.158.213	496.635	103.364	42.017	465.459	938.099
Navarra (Comunidad Foral de)	523.324	143.354	1.075.782	232.313	126.424	26.210	375.881	60.522
País Vasco	1.319.099	544.914	2.506.785	1.066.725	99.020	90.819	278.291	204.536
Rioja (La)	398.135	70.254	702.408	114.074	80.510	12.122	261.942	23.881
Ceuta y Melilla	80.142	26.599	234.240	39.557	-	-	-	-
<b>España</b>	<b>41.553.513</b>	<b>29.076.242</b>	<b>106.367.136</b>	<b>139.194.174</b>	<b>4.547.212</b>	<b>2.094.064</b>	<b>17.345.203</b>	<b>14.400.919</b>
Alemania	71.319.615	17.620.179	158.415.818	36.631.357	4.613.475	1.086.964	18.279.769	3.131.574
Austria	6.895.784	14.541.922	19.382.753	56.690.261	230.975	816.687	958.543	3.979.001
Bélgica	2.208.149	5.385.214	4.089.563	10.315.280	269.103	403.367	1.408.126	1.840.134
Chipre	446.137	1.725.070	1.069.017	13.554.335	5.660	1.806	9.758	3.603
Dinamarca	1.752.030	1.363.445	4.905.685	4.766.575	975.813	353.988	8.246.966	3.257.808
Eslovaquia	1.182.925	1.094.351	3.284.818	3.431.545	60.645	107.351	220.995	321.351
Eslovenia	466.939	1.125.120	1.706.935	3.258.408	129.942	182.689	558.875	559.591
Estonia	384.586	1.300.070	690.520	2.601.818	55.261	8.843	116.994	14.296
Finlandia	5.741.463	1.825.322	10.042.638	3.769.412	933.257	188.055	1.752.342	386.511
Francia	69.705.424	33.987.943	118.133.519	70.390.677	9.861.688	6.749.099	60.705.999	33.787.227
Grecia	5.649.512	6.574.470	13.716.146	39.759.557	82.321	193.506	378.495	647.906
Hungría	2.452.233	2.950.930	5.933.421	8.728.682	142.604	215.950	393.236	1.360.804
Irlanda	2.770.000	..	7.395.000	17.320.900	293.000	..	1.706.000	..
Italia	40.767.400	29.916.163	136.844.995	97.174.844	4.179.251	3.584.104	36.590.582	24.847.395
Letonia	287.388	519.575	717.131	1.157.768	30.274	22.196	52.921	31.369
Lituania	257.612	530.456	510.890	1.131.183	9.335	7.612	15.789	12.773
Luxemburgo	24.443	612.877	85.230	1.193.922	5.893	201.093	61.016	1.079.604
Malta	117.150	1.041.628	273.004	8.156.548	..	..	..	..
Países Bajos	7.915.100	7.601.900	13.767.900	14.618.200	2.714.800	824.100	18.505.900	4.002.800
Polonia	6.272.741	3.385.121	11.571.534	6.876.141	122.999	68.707	381.917	148.320
Portugal	4.934.260	5.200.608	11.138.588	23.001.993	861.372	376.716	4.947.805	1.430.967
Reino Unido	52.020.000	14.397.000	118.480.000	49.003.000	7.920.000	401.000	31.760.000	2.810.000
República Checa	3.345.924	5.346.485	9.050.868	15.880.594	1.020.327	282.157	2.993.291	790.821
Suecia	10.509.359	2.610.042	16.464.987	5.060.943	3.903.499	1.673.111	12.100.848	3.490.161
<b>Unión Europea</b>	<b>..</b>	<b>..</b>	<b>..</b>	<b>628.490.652</b>	<b>..</b>	<b>..</b>	<b>..</b>	<b>..</b>

FUENTES: EUROSTAT. REGIO

INE. Encuesta de ocupación hotelera

INE. Encuesta de ocupación en acampamentos turísticos

<sup>a</sup>Datos provisionales para las comunidades autónomas y España. Los datos correspondientes a los países de la Unión Europea están referidos al año 2004, excepto los de Austria que corresponden al 2005, los de Grecia y Reino Unido que corresponden al 2003, y los de Irlanda y la Unión Europea, que corresponden al 2002.

<sup>b</sup>Los datos referidos a hoteles es información procedente del declarativo sobre totales de entradas de viajeros y pernoctaciones del mes.

## 10. Actividad financiera y empresarial

### 10.1. Actividad financiera y mercantil. Año 2005

	Sociedades mercantiles creadas <sup>a</sup>	Créditos del sistema bancario <sup>b</sup> (millones de euros)	Depósitos en el sistema bancario <sup>b</sup> (millones de euros)	Hipotecas <sup>c</sup> (importe en miles de euros)							
				Fincas rústicas		Viviendas		Solares		Otros	
				Número	Importe	Número	Importe	Número	Importe	Número	Importe
<b>Andalucía</b>	<b>23.125</b>	<b>162.391</b>	<b>87.942</b>	<b>15.311</b>	<b>3.743.499</b>	<b>234.708</b>	<b>25.772.196</b>	<b>8.069</b>	<b>3.206.049</b>	<b>109.976</b>	<b>12.542.075</b>
Aragón	3.235	32.708	22.291	1.816	427.679	32.581	3.748.110	1.013	859.726	10.183	1.254.535
Asturias (Principado de)	1.764	18.825	15.503	1.834	267.382	20.678	1.994.773	468	251.988	6.276	777.147
Baleares (Islas)	4.441	29.564	14.686	2.862	775.482	36.209	5.027.730	1.574	605.541	15.310	1.612.165
Canarias	5.523	39.827	19.908	2.653	473.887	58.065	6.378.520	1.955	1.038.475	27.948	3.394.384
Cantabria	1.193	11.409	7.953	635	167.823	13.473	1.517.910	683	621.430	6.516	669.989
Castilla-La Mancha	5.132	34.281	27.663	2.393	850.595	46.916	5.223.097	4.296	1.029.152	19.675	2.163.401
Castilla y León	4.599	51.545	45.395	2.764	636.254	50.104	5.253.277	4.148	1.751.619	18.160	2.328.883
Cataluña	26.546	229.731	141.215	3.123	743.195	226.371	32.916.865	8.480	3.905.214	63.617	9.042.186
Comunidad Valenciana	16.985	120.606	71.832	6.316	1.169.531	179.295	19.757.021	3.521	1.790.038	55.044	5.513.098
Extremadura	1.473	15.579	12.464	1.729	299.001	18.031	1.421.462	1.210	350.398	4.142	415.097
Galicia	6.343	45.406	35.640	3.017	478.594	44.156	4.395.026	1.239	832.490	16.120	1.833.798
Madrid (Comunidad de)	25.316	272.333	234.425	938	1.203.492	160.406	26.594.529	4.812	4.034.607	33.074	5.825.934
Murcia (Región de)	4.956	31.613	17.871	3.241	860.839	49.713	5.226.155	1.936	747.725	15.811	1.516.383
Navarra (Comunidad Foral de)	1.462	16.133	12.207	733	147.671	11.335	1.386.531	1.040	356.534	4.055	695.750
País Vasco	4.933	61.836	48.870	1.550	423.512	41.316	5.834.857	1.597	1.379.199	13.428	1.954.454
Rioja (La)	697	8.580	5.064	277	91.747	7.904	929.006	414	429.572	2.197	262.982
Ceuta y Melilla	120	1.690	1.204	4	2.059	1.712	175.240	16	9.009	705	75.741
<b>España</b>	<b>137.843</b>	<b>1.184.914</b>	<b>965.404</b>	<b>51.196</b>	<b>12.762.439</b>	<b>1.232.973</b>	<b>153.552.305</b>	<b>46.470</b>	<b>23.198.782</b>	<b>422.237</b>	<b>51.878.002</b>

FUENTES: INE. Estadística de sociedades mercantiles

Banco de España. Boletín estadístico

INE. Estadística de hipotecas

<sup>a</sup>Incluyen sociedades anónimas, limitadas, colectivas y comanditarias. Datos provisionales.

<sup>b</sup>Datos referidos a diciembre.

<sup>c</sup>Datos provisionales.



## 10.2. Empresas y locales activos por sector económico. Año 2005

(datos a 1 de enero)

	Industria		Construcción		Comercio		Resto de servicios		Total	
	Empresas	Locales	Empresas	Locales	Empresas	Locales	Empresas	Locales	Empresas	Locales
<b>Andalucía</b>	<b>32.891</b>	<b>36.659</b>	<b>51.862</b>	<b>55.145</b>	<b>146.943</b>	<b>169.728</b>	<b>232.483</b>	<b>256.546</b>	<b>464.179</b>	<b>518.078</b>
Aragón	8.210	9.083	13.893	14.510	23.621	27.268	44.281	48.572	90.005	99.433
Asturias (Principado de)	4.392	5.247	9.074	9.488	18.942	22.575	35.767	39.432	68.175	76.742
Baleares (Islas)	5.415	5.968	14.300	15.880	20.477	24.219	46.832	52.528	87.024	98.595
Canarias	6.364	7.173	15.291	16.201	37.112	45.997	69.253	78.607	128.020	147.978
Cantabria	2.374	2.675	5.379	5.845	9.823	11.507	18.985	20.949	36.561	40.976
Castilla-La Mancha	13.130	14.656	21.275	21.550	34.874	40.397	49.117	55.358	118.396	131.961
Castilla y León	12.929	14.634	25.384	26.805	45.634	53.127	75.249	84.285	159.196	178.851
Cataluña	52.968	57.471	78.782	82.191	144.622	166.491	290.647	314.262	567.019	620.415
Comunidad Valenciana	30.625	33.365	43.999	46.097	93.944	108.302	160.766	176.022	329.334	363.786
Extremadura	5.105	5.609	8.269	8.761	21.085	24.176	27.439	30.540	61.898	69.086
Galicia	14.984	16.556	26.422	27.356	55.399	64.384	88.917	97.348	185.722	205.644
Madrid (Comunidad de)	27.577	29.645	55.863	57.526	104.255	120.409	268.480	285.820	456.175	493.400
Murcia (Región de)	7.643	8.349	12.652	13.010	25.389	28.446	39.426	42.886	85.110	92.691
Navarra (Comunidad Foral de)	4.096	4.527	6.301	7.025	10.385	11.926	19.948	22.004	40.730	45.482
País Vasco	14.747	15.234	23.251	23.455	39.525	44.705	80.016	86.391	157.539	169.785
Rioja (La)	2.849	3.116	3.056	3.404	6.046	7.135	9.647	10.984	21.598	24.639
Ceuta y Melilla	173	200	532	630	3.383	3.813	3.360	3.642	7.448	8.285
<b>España</b>	<b>246.472</b>	<b>270.167</b>	<b>415.585</b>	<b>434.879</b>	<b>841.459</b>	<b>974.605</b>	<b>1.560.613</b>	<b>1.706.176</b>	<b>3.064.129</b>	<b>3.385.827</b>

FUENTE: INE. Directorio Central de Empresas (DIRCE)

## 11. Ingresos y gastos de los hogares

### 11.1. Ingresos. Año 2005

	Coste salarial por hora efectiva (euros)	Coste salarial por trabajador y mes (euros)	Pensiones contributivas (miles de pensiones)				Importe medio de las pensiones contributivas (euros/mes)			
			Incapacidad permanente	Jubilación	Viudedad	Orfandad y favor familiar	Incapacidad permanente	Jubilación	Viudedad	Orfandad y favor familiar
<b>Andalucía</b>	<b>10,10</b>	<b>1.386,38</b>	<b>185,4</b>	<b>675,5</b>	<b>348,8</b>	<b>62,2</b>	<b>660,4</b>	<b>628,7</b>	<b>434,4</b>	<b>258,6</b>
Aragón	11,33	1.523,74	21,9	162,0	72,6	8,0	772,6	697,5	465,3	302,2
Asturias (Principado de)	11,61	1.539,87	33,4	159,7	82,4	9,7	881,3	857,0	498,4	343,0
Baleares (Islas)	10,47	1.460,36	18,7	88,9	40,5	4,9	640,9	613,8	410,3	236,4
Canarias	9,21	1.294,21	26,4	116,5	64,5	14,3	618,5	667,2	448,4	257,1
Cantabria	10,51	1.441,85	12,4	72,6	33,5	4,8	745,1	717,4	458,2	305,2
Castilla-La Mancha	9,61	1.349,03	29,7	187,8	90,0	13,6	627,8	620,1	443,4	273,2
Castilla y León	8,04	1.440,35	42,3	350,8	152,8	20,9	724,5	652,8	438,6	295,8
Cataluña	12,45	1.678,90	149,5	860,1	365,1	36,1	721,8	701,5	462,8	275,3
Comunidad Valenciana	10,00	1.388,00	80,1	458,8	219,9	29,4	639,0	624,1	435,4	259,6
Extremadura	9,27	1.253,45	19,5	110,0	58,3	10,1	566,9	572,8	428,6	260,2
Galicia	9,56	1.318,12	62,6	428,5	173,0	25,5	595,9	557,7	381,1	271,6
Madrid (Comunidad de)	13,57	1.887,26	63,0	517,1	239,2	31,4	817,0	836,8	518,6	303,8
Murcia (Región de)	9,76	1.317,30	28,3	114,0	54,2	8,7	574,3	608,6	421,0	255,7
Navarra (Comunidad Foral de)	13,32	1.762,95	10,5	65,7	27,7	3,8	844,7	758,2	480,5	306,5
Pais Vasco	14,08	1.820,71	41,8	267,2	123,7	16,4	910,5	882,7	543,2	335,9
Rioja (La)	10,58	1.436,72	5,6	36,3	14,9	1,8	689,8	637,6	444,5	296,5
Ceuta y Melilla	..	..	1,7	6,7	4,7	1,1	828,5	785,6	476,9	251,2
<b>España</b>	<b>11,41</b>	<b>1.560,20</b>	<b>832,8</b>	<b>4.678,3</b>	<b>2.165,9</b>	<b>302,8</b>	<b>700,1</b>	<b>686,6</b>	<b>455,3</b>	<b>278,8</b>

FUENTES: Ministerio de Trabajo y Asuntos Sociales. Boletín de estadísticas laborales  
INE. Encuesta trimestral de coste laboral

## 11.2. Empleo, pensiones y desempleo. Año 2004

	Empleo		Pensiones		Desempleo	
	Asalariados	Salario medio (euros)	Pensionista	Pensión media (euros)	Desempleados	Prestación media (euros)
<b>Andalucía</b>	<b>3.084.332</b>	<b>12.778</b>	<b>1.411.950</b>	<b>8.242</b>	<b>841.063</b>	<b>2.674</b>
Aragón	539.066	16.682	284.819	9.519	72.333	2.484
Asturias (Principado de)	403.938	16.184	298.264	11.684	77.507	2.793
Baleares (Islas)	436.225	14.924	169.202	8.256	113.849	2.354
Canarias	839.544	13.479	259.653	8.230	179.865	2.720
Cantabria	225.527	16.098	127.512	9.872	36.580	2.657
Castilla-La Mancha	696.651	14.059	355.098	7.950	115.918	2.455
Castilla y León	967.433	15.489	598.723	9.044	141.932	2.711
Cataluña	3.233.211	17.476	1.459.600	9.400	455.169	3.195
Extremadura	401.776	11.741	219.337	7.486	129.790	2.549
Galicia	1.029.811	14.355	706.022	7.915	197.988	2.659
Madrid (Comunidad de)	2.767.198	20.027	971.586	11.369	360.135	3.236
Murcia (Región de)	564.546	12.884	227.733	8.186	81.893	2.292
La Rioja	127.495	15.757	64.022	8.694	17.355	2.686
Valencia	1.951.099	14.547	847.806	8.289	316.184	2.644
Ceuta	27.925	18.050	9.260	11.714	5.921	2.743
Melilla	24.987	17.486	8.030	11.090	4.474	2.542
<b>España</b>	<b>17.320.764</b>	<b>15.658</b>	<b>8.018.617</b>	<b>9.042</b>	<b>3.147.956</b>	<b>2.778</b>

FUENTE: Agencia Estatal de Administración Tributaria. Mercado de trabajo y pensiones en las fuentes tributarias. WEB

### 11.3. Distribución del gasto medio por hogar. Año 2003

(euros)

	Alimentos y bebidas no alcohólicas	Bebidas alcohólicas, tabaco y narcóticos	Artículos de vestir y calzado	Vivienda, agua, electricidad, y otros combustibles	Mobiliario, equipamiento del hogar y gastos corrientes de conservación de la vivienda	Salud	Transportes	Comunicaciones	Ocio, espectáculos y cultura	Enseñanza	Hoteles, cafés y restaurantes	Otros bienes y servicios
<b>Andalucía</b>	<b>3.931,57</b>	<b>531,01</b>	<b>1.592,32</b>	<b>6.112,15</b>	<b>1.048,34</b>	<b>495,77</b>	<b>2.022,13</b>	<b>515,01</b>	<b>1.087,94</b>	<b>204,68</b>	<b>2.091,11</b>	<b>1.163,36</b>
Aragón	4.026,68	505,44	1.731,62	6.568,83	1.031,91	483,32	2.215,58	560,00	1.470,53	199,77	2.016,97	1.288,62
Asturias (Principado de)	3.809,76	448,47	1.536,87	5.981,77	958,89	359,02	2.310,50	549,96	1.289,50	242,37	1.956,10	1.361,92
Baleares (Islas)	3.358,20	531,85	1.190,79	8.197,04	1.225,87	539,98	2.232,19	610,26	1.301,95	140,37	1.799,45	1.663,60
Canarias	3.527,15	415,94	1.331,24	6.269,99	803,38	589,37	2.051,07	527,35	1.110,23	196,17	1.454,73	1.048,42
Cantabria	3.991,99	477,72	2.003,86	6.091,05	1.263,30	382,33	3.054,24	509,32	1.468,83	197,95	1.848,50	1.652,53
Castilla-La Mancha	3.548,28	434,66	1.384,43	5.122,08	815,39	360,22	2.257,97	382,90	1.006,87	105,36	1.659,14	1.000,89
Castilla y León	3.835,85	353,33	1.232,09	5.928,53	911,68	360,57	1.734,67	496,75	1.081,52	159,32	1.751,61	1.082,74
Cataluña	4.104,79	462,89	1.460,61	7.508,20	1.019,99	460,36	2.252,73	534,16	1.464,32	330,81	1.919,85	1.492,11
Comunidad Valenciana	3.746,10	514,44	1.236,29	6.487,71	948,06	470,08	2.209,04	550,87	1.335,35	172,26	1.982,82	1.333,25
Extremadura	3.446,63	428,99	1.317,00	4.243,15	806,49	285,72	1.534,63	378,58	658,02	76,09	1.564,28	999,30
Galicia	4.620,89	500,80	1.856,97	4.921,27	1.127,47	414,50	2.394,22	507,10	1.040,16	200,17	1.799,87	1.436,80
Madrid (Comunidad de)	3.911,48	576,65	1.476,33	10.400,33	1.136,91	502,44	2.220,02	634,71	1.513,50	438,97	2.283,75	1.439,85
Murcia (Región de)	4.263,20	895,88	1.646,18	5.882,61	1.222,22	515,51	2.399,32	488,81	1.258,30	152,60	2.051,58	1.327,03
Navarra (Comunidad Foral de)	4.166,55	462,86	2.210,28	8.677,89	1.266,93	641,29	2.742,99	517,22	1.682,33	229,54	2.616,04	1.580,56
País Vasco	4.631,52	500,44	1.973,26	9.080,89	1.246,09	516,69	2.492,97	565,81	1.703,95	394,15	2.361,75	1.576,12
Rioja (La)	3.888,71	461,78	1.779,26	7.542,71	1.028,09	561,09	2.238,89	579,71	1.598,67	240,04	2.068,75	1.262,07
Ceuta y Melilla	4.296,63	449,22	1.508,57	6.731,75	1.213,92	703,07	2.128,47	461,41	990,11	140,53	1.536,43	1.163,78
<b>España</b>	<b>3.961,74</b>	<b>502,10</b>	<b>1.510,67</b>	<b>7.030,00</b>	<b>1.035,77</b>	<b>467,40</b>	<b>2.185,64</b>	<b>534,33</b>	<b>1.289,03</b>	<b>249,69</b>	<b>1.978,77</b>	<b>1.326,44</b>

FUENTE: INE. Encuesta continua de presupuestos familiares. Base 1997

## 11.4. Gasto en consumo final de los hogares. Año 2002\*

	Gasto en consumo final de los hogares (miles de euros)	Gasto en consumo final de los hogares (per cápita) (euros)
<b>Andalucía</b>	<b>61.403.581</b>	<b>8.372</b>
Aragón	12.803.333	10.984
Asturias (Principado de)	10.644.952	10.153
Baleares (Islas)	9.324.491	11.266
Canarias	13.960.233	7.857
Cantabria	5.183.294	9.774
Castilla-La Mancha	13.650.269	7.895
Castilla y León	23.249.157	9.458
Cataluña	69.636.673	11.131
Comunidad Valenciana	40.409.111	9.769
Extremadura	7.930.624	7.339
Galicia	24.281.745	8.891
Madrid (Comunidad de)	64.354.720	12.214
Murcia (Región de)	9.967.389	8.645
Navarra (Comunidad Foral de)	6.401.456	11.784
País Vasco	23.025.474	11.126
Rioja (La)	2.744.817	10.216
Ceuta y Melilla	1.187.945	8.288
<b>España</b>	<b>400.404.000</b>	<b>9.875</b>

FUENTE: INE. Contabilidad regional de España. Base 1995. Cuentas de renta de los hogares. Serie 1995-2002

\*Estimación avance.

12. Cultura

**12.1. Equipamiento y producción cultural. Año 2005**

	Producción libros		Producción folletos		Bibliotecas*
	Títulos	Ejemplares (miles)	Títulos	Ejemplares (miles)	
<b>Andalucía</b>	<b>4.542</b>	<b>5.471</b>	<b>549</b>	<b>970</b>	<b>913</b>
Aragón	1.364	4.458	269	669	319
Asturias (Principado de)	891	2.324	214	294	143
Baleares (Islas)	611	936	178	242	177
Canarias	836	841	119	195	246
Cantabria	355	570	85	83	56
Castilla-La Mancha	721	988	128	192	556
Castilla y León	2.283	4.382	434	2.638	454
Cataluña	15.150	79.234	2.749	21.010	843
Comunidad Valenciana	2.929	4.093	607	781	689
Extremadura	449	423	78	69	470
Galicia	1.659	3.192	355	498	553
Madrid (Comunidad de)	17.794	122.874	3.969	11.057	502
Murcia (Región de)	453	363	112	103	136
Navarra (Comunidad Foral de)	922	2.693	98	3.501	120
Pais Vasco	2.039	4.393	421	1.220	339
Rioja (La)	142	173	20	46	39
Ceuta y Melilla	15	18	11	11	30
<b>España</b>	<b>53.155</b>	<b>237.427</b>	<b>10.396</b>	<b>43.578</b>	<b>6.585</b>

FUENTES: INE. Estadística de la producción editorial de libros  
 INE. Estadística de bibliotecas

\*Datos correspondientes al año 2004.

## 13. Tiempo libre

## 13.1. Cinematografía. Año 2004

	Cines que han proyectado	Espectadores		Total	Recaudación (euros)	Gasto medio por espectador (euros)
		De películas nacionales	De películas extranjeras			
<b>Andalucía</b>	<b>742</b>	<b>2.358.474</b>	<b>18.225.345</b>	<b>20.583.819</b>	<b>87.700.766</b>	<b>4,26</b>
Aragón	92	488.456	2.752.107	<b>3.240.563</b>	15.459.850	4,77
Asturias (Principado de)	91	384.984	2.336.943	<b>2.721.927</b>	13.369.344	4,91
Baleares (Islas)	108	401.223	3.117.149	<b>3.518.372</b>	17.864.024	5,08
Canarias	98	259.054	3.205.018	<b>3.464.072</b>	16.555.421	4,78
Cantabria	41	266.328	1.400.528	<b>1.666.856</b>	7.413.351	4,45
Castilla-La Mancha	139	513.353	2.793.577	<b>3.306.930</b>	14.620.529	4,42
Castilla y León	261	1.174.710	5.216.756	<b>6.391.466</b>	28.003.939	4,38
Cataluña	779	3.691.394	25.359.465	<b>29.050.859</b>	149.822.940	5,16
Comunidad Valenciana	503	2.019.303	14.662.623	<b>16.681.926</b>	77.932.542	4,67
Extremadura	88	294.595	1.653.030	<b>1.947.625</b>	8.006.307	4,11
Galicia	281	1.141.646	7.536.688	<b>8.678.334</b>	39.740.440	4,58
Madrid (Comunidad de)	671	4.310.334	24.122.945	<b>28.433.279</b>	147.356.276	5,18
Murcia (Región de)	106	378.195	3.114.381	<b>3.492.576</b>	15.502.742	4,44
Navarra (Comunidad Foral de)	91	375.015	1.949.055	<b>2.324.070</b>	11.441.919	4,92
Pais Vasco	246	1.088.626	6.436.303	<b>7.524.929</b>	36.664.472	4,87
Rioja (La)	37	121.548	546.552	<b>668.100</b>	3.258.705	4,88
Ceuta y Melilla	16	15.729	220.710	<b>236.439</b>	894.394	3,78
<b>España</b>	<b>4.390</b>	<b>19.282.967</b>	<b>124.649.175</b>	<b>143.932.142</b>	<b>691.607.962</b>	<b>4,81</b>

FUENTE: IEA. Sistema de Información Multiterritorial de Andalucía (SIMA)

## 13.2. Importe de las ventas de loterías y apuestas del Estado por tipo. Año 2004

(miles de euros)

	Lotería Nacional <sup>a</sup>	La Quiniela	La Primitiva	El Gordo de la Primitiva	La Bonoloto	Total <sup>b</sup>
<b>Andalucía</b>	<b>635.092</b>	<b>70.349</b>	<b>295.618</b>	<b>43.953</b>	<b>102.983</b>	<b>1.230.555</b>
Aragón	161.273	14.951	52.780	7.514	15.175	264.629
Asturias (Principado de)	128.834	9.802	56.890	9.881	19.768	238.716
Baleares (Islas)	86.259	14.968	50.030	8.996	14.491	192.700
Canarias	165.058	27.506	97.524	17.899	38.735	382.880
Cantabria	63.029	7.884	27.673	4.683	7.910	118.466
Castilla-La Mancha	230.071	19.363	78.695	10.803	21.056	379.317
Castilla y León	360.136	32.046	139.711	19.963	37.330	621.548
Cataluña	726.811	93.874	327.948	37.703	60.404	1.322.866
Comunidad Valenciana	695.385	57.416	214.615	36.917	67.587	1.134.474
Extremadura	77.353	10.633	45.395	6.871	13.741	167.281
Galicia	242.229	30.015	140.905	22.086	43.337	514.163
Madrid (Comunidad de)	838.765	91.135	302.608	50.952	88.184	1.456.484
Murcia (Región de)	188.753	12.967	49.440	8.633	16.942	291.574
Navarra (Comunidad Foral de)	57.056	7.426	24.042	4.125	6.983	105.637
País Vasco	292.664	26.798	119.571	18.485	30.648	517.857
Rioja (La)	39.204	3.155	14.413	2.419	4.064	68.052
Ceuta y Melilla	4.169	3.512	6.159	801	2.446	19.122
<b>España</b>	<b>4.992.141</b>	<b>533.802</b>	<b>2.044.016</b>	<b>312.683</b>	<b>591.784</b>	<b>9.026.320</b>

FUENTE: Ministerio de Economía y Hacienda. Organismo Nacional de Loterías y Apuestas del Estado. Informe anual

<sup>a</sup>Sorteos del jueves y sábado.

<sup>b</sup>Incluye las ventas procedentes del Euromillón, que se inició el 13 de febrero.



## 14. Administración de justicia

## 14.1. Clasificación de los delitos según su naturaleza. Año 2004

	Andalucía	Aragón	Asturias	Baleares	Canarias	Cantabria	Castilla y León	Castilla-La Mancha	Cataluña	Comunidad Valenciana
Homicidio y formas	<b>4.454</b>	596	732	537	977	259	998	853	3.896	1.946
Contra la libertad	<b>333</b>	48	32	64	50	8	69	43	269	93
Contra la libertad sexual	<b>238</b>	28	30	39	51	15	85	39	213	140
Omisión del deber de socorro	<b>2</b>	-	-	-	1	-	5	1	4	1
Contra la intimidad	<b>30</b>	2	5	-	2	1	6	6	7	10
Contra el honor	<b>28</b>	2	4	2	3	3	10	16	16	8
Contra las relaciones familiares	<b>586</b>	107	111	93	191	24	140	127	417	339
Contra el patrimonio	<b>8.304</b>	889	1.036	1.471	2.015	331	1.431	1.242	6.848	4.898
Contra el medio ambiente y la ordenación del territorio	<b>51</b>	1	7	8	8	-	5	7	15	6
Contra la seguridad colectiva	<b>37</b>	2	1	2	6	1	7	4	12	9
Contra la salud pública	<b>2.340</b>	171	135	127	424	49	203	149	1.245	592
Contra la seguridad del tráfico	<b>5.712</b>	402	907	1.003	1.038	432	1.270	1.201	5.866	3.202
De las falsedades	<b>363</b>	77	46	101	94	9	101	55	328	203
Contra la administración pública	<b>14</b>	-	2	-	8	-	14	7	13	6
Contra la administración de justicia	<b>1.304</b>	171	211	140	250	77	263	249	944	559
Contra la Constitución	<b>2</b>	1	-	2	-	-	1	3	44	-
Contra el orden público	<b>1.305</b>	198	206	75	204	42	270	214	937	442
Contra la paz e independencia	<b>5</b>	-	-	-	-	-	-	1	1	1
Contra la comunidad internacional	<b>-</b>	-	-	-	-	-	-	-	-	-
Concurso de delitos	<b>1.808</b>	186	243	247	403	71	340	284	1.750	1.046
No consta	<b>142</b>	11	11	11	9	3	26	29	265	53
<b>Total</b>	<b>27.058</b>	<b>2.892</b>	<b>3.719</b>	<b>3.922</b>	<b>5.734</b>	<b>1.325</b>	<b>5.244</b>	<b>4.530</b>	<b>23.090</b>	<b>13.554</b>

FUENTE: INE. Estadísticas judiciales

Extremadura	Galicia	Madrid (Comunidad de)	Murcia (Región de)	Navarra (Comunidad Foral de)	País Vasco	Rioja (La)	Ceuta y Melilla	<b>España</b>	
449	1.301	3.125	1.050	174	657	229	250	<b>22.483</b>	Homicidio y formas
23	79	160	48	17	54	14	14	<b>1.418</b>	Contra la libertad
42	76	126	68	17	53	19	7	<b>1.286</b>	Contra la libertad sexual
-	3	-	-	-	4	-	-	<b>21</b>	Omisión del deber de socorro
5	1	17	2	2	1	-	1	<b>98</b>	Contra la intimidad
2	8	14	2	2	11	-	2	<b>133</b>	Contra el honor
58	165	268	86	31	144	13	25	<b>2.925</b>	Contra las relaciones familiares
866	2.071	5.458	1.333	370	2.015	360	799	<b>41.737</b>	Contra el patrimonio
2	13	2	14	-	8	2	2	<b>151</b>	Contra el medio ambiente
2	21	8	6	-	4	3	1	<b>126</b>	y la ordenación del territorio
88	220	876	122	51	350	43	600	<b>7.785</b>	Contra la seguridad colectiva
508	2.630	3.794	1.213	323	1.839	301	88	<b>31.729</b>	Contra la salud pública
32	109	355	51	11	53	28	98	<b>2.114</b>	Contra la seguridad del tráfico
1	6	6	17	-	2	-	5	<b>101</b>	De las falsedades
143	395	388	199	52	286	51	33	<b>5.715</b>	Contra la administración pública
-	3	2	1	-	2	-	3	<b>64</b>	Contra la administración de justicia
101	367	520	266	82	226	100	204	<b>5.759</b>	Contra la Constitución
-	-	1	-	-	-	-	-	<b>9</b>	Contra el orden público
-	-	-	-	-	-	-	-	<b>-</b>	Contra la paz e independencia
132	602	1.499	287	92	537	64	100	<b>9.691</b>	Contra la comunidad internacional
6	30	55	11	20	15	4	7	<b>708</b>	Concurso de delitos
									No consta
<b>2.460</b>	<b>8.100</b>	<b>16.674</b>	<b>4.776</b>	<b>1.244</b>	<b>6.261</b>	<b>1.231</b>	<b>2.239</b>	<b>134.053</b>	<b>Total</b>

## 15. Grandes cifras de la economía

**15.1. Valor añadido bruto a precios básicos por grandes ramas de actividad. Año 2005<sup>a</sup>**

(precios corrientes) (miles de euros)

	Agricultura, ganadería y pesca	Energía	Industria	Construcción	Servicios de mercado	Servicios de no mercado
<b>Andalucía</b>	<b>6.168.532</b>	<b>3.007.311</b>	<b>10.537.244</b>	<b>15.755.261</b>	<b>56.547.188</b>	<b>19.439.758</b>
Aragón	1.261.707	775.320	5.175.414	2.788.988	11.341.402	3.753.946
Asturias (Principado de)	411.294	858.861	3.127.714	2.385.357	8.158.540	2.626.680
Baleares (Islas)	282.340	361.569	1.001.949	2.191.821	13.590.585	2.537.169
Canarias	474.606	604.167	1.548.430	3.808.966	20.653.342	5.550.605
Cantabria	374.003	207.715	1.933.584	1.353.156	4.972.522	1.356.888
Castilla-La Mancha	2.996.303	986.378	4.286.987	3.802.972	10.406.389	4.905.421
Castilla y León	3.388.664	1.632.253	7.058.911	5.188.445	19.103.462	7.432.234
Cataluña	2.326.256	2.666.474	32.419.597	15.099.840	85.124.783	15.046.409
Comunidad Valenciana	2.042.635	1.366.271	13.410.852	9.516.288	41.879.237	9.925.425
Extremadura	1.520.021	401.313	877.622	2.081.432	5.461.793	3.119.933
Galicia	2.174.708	1.577.783	6.294.724	5.337.759	19.086.774	6.542.677
Madrid (Comunidad de)	305.891	2.696.842	16.251.838	15.032.491	89.458.595	19.863.438
Murcia (Región de)	1.367.448	589.855	2.951.935	2.498.865	9.867.617	3.161.475
Navarra (Comunidad Foral de)	461.297	266.489	3.730.399	1.457.835	5.996.347	1.949.036
País Vasco	767.153	1.529.040	13.088.665	4.727.320	23.166.299	6.771.722
Rioja (La)	493.528	75.006	1.442.509	665.314	2.512.065	818.982
Ceuta y Melilla	13.614	73.353	57.626	205.890	889.060	1.059.820
<b>España<sup>b</sup></b>	<b>26.830.000</b>	<b>19.676.000</b>	<b>125.196.000</b>	<b>93.898.000</b>	<b>428.216.000</b>	<b>116.361.000</b>

FUENTE: IEA. Sistema de Información Multiterritorial de Andalucía (SIMA)

<sup>a</sup>Primera estimación.<sup>b</sup>Incluye el Valor Añadido Bruto de la Extrarregión que está generando en la rama LL, Administración Pública, Defensa y Seguridad Social obligatoria.

## 15.2. Cuentas de renta de los hogares. Año 2003<sup>a</sup>

(miles de euros)

	Recursos <sup>b</sup>	Empleos	Renta disponible bruta
<b>Andalucía</b>	<b>100.389.160</b>	<b>28.891.810</b>	<b>71.497.350</b>
Aragón	22.681.539	6.788.132	15.893.407
Asturias (Principado de)	17.236.514	5.081.124	12.155.390
Baleares (Islas)	17.691.272	5.199.583	12.491.689
Canarias	28.780.364	8.508.503	20.271.861
Cantabria	9.192.455	2.598.507	6.593.948
Castilla-La Mancha	25.199.046	6.939.091	18.259.955
Castilla y León	40.265.029	11.284.347	28.980.682
Cataluña	131.184.476	41.830.317	89.354.159
Comunidad Valenciana	70.323.617	21.324.008	48.999.609
Extremadura	13.072.525	3.540.253	9.532.272
Galicia	38.912.029	10.854.947	28.057.082
Madrid (Comunidad de)	122.126.952	41.170.018	80.956.934
Murcia (Región de)	17.841.827	5.361.233	12.480.594
Navarra (Comunidad Foral de)	11.758.520	3.343.955	8.414.565
País Vasco	43.727.520	12.572.481	31.155.039
Rioja (La)	5.284.330	1.490.756	3.793.574
Ceuta y Melilla	2.088.568	538.692	1.549.876
<b>España<sup>c</sup></b>	<b>718.131.000</b>	<b>217.521.000</b>	<b>500.610.000</b>

FUENTE: INE. Contabilidad regional de España. Base 2000. Cuentas de renta de los hogares. Serie 2000-2003

<sup>a</sup>Estimación provisional.

<sup>b</sup>No se incluyen las transferencias sociales en especie.

<sup>c</sup>Corresponde con la suma de los valores de las comunidades autónomas más los relativos al territorio extra-regional.