

Estadísticas del siglo XX en Andalucía

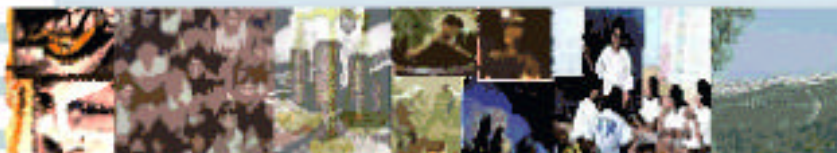

ESTADÍSTICAS HISTÓRICAS



Instituto de Estadística de Andalucía

Pabellón de Nueva Zelanda

Avenida Leonardo Da Vinci, s/n

Isla de la Cartuja

Teléfono: 955 03 38 00

Fax: 955 03 38 16 / 17

E-mail: difus@iea.junta-andalucia.es

www.iea.junta-andalucia.es

Estadísticas del siglo XX en Andalucía

Datos catalográficos

ESTADÍSTICAS del siglo XX en Andalucía / [Juan Francisco Zambrana Pineda... et al.]; Instituto de Estadística de Andalucía. -- Sevilla : IEA, 2002

976p. ; 30 cm + CD ROM. -- (Estadísticas de síntesis)

D.L. SE. 4130-2002 -- ISBN 84-89718- 94-6

1. Medio físico. 2. Población. 3. Educación. 4. Cultura. 5. Administración de justicia. 6. Elecciones. 7. Vivienda. 8. Sector agropecuario. 9. Industria. 10. Recursos energéticos. 11. Comercio. 12. Turismo. 13. Infraestructura de comunicaciones. 14. Mercado financiero. 15. Precios. 16. Salarios. 17. Gobierno local. 18. Macroeconomía. I. Zambrana Pineda, Juan Francisco. II. Instituto de Estadística de Andalucía. III. Serie

ANÁLISIS HISTÓRICO

Autores:

Juan Francisco Zambrana Pineda	(Universidad de Málaga)
Manuel Titos Martínez	(Universidad de Granada)
Mercedes Fernández Paradas	(Universidad de Málaga)
Josean Garrués Irurzun	(Universidad de Granada)
Victor Heredia Flores	(Universidad de Málaga)
Salvador Hernández Armenteros	(Universidad de Granada)
Carmen Lizárraga Mollinedo	(Universidad de Granada)
Manuel Martín Rodríguez	(Universidad de Granada)
Antonio Parejo Barranco	(Universidad de Málaga)
Carmelo Pellejero Martínez	(Universidad de Málaga)



ESTE PROYECTO HA SIDO COFINANCIADO
POR LA UNIÓN EUROPEA
Fondo Europeo de Desarrollo Regional

Año de Edición: 2002 Instituto de Estadística de Andalucía

© Instituto de Estadística de Andalucía

I.S.B.N.: 84-89718-94-6

Depósito Legal: SE- 4130-2002

Tirada: 1.000 ejemplares

Imprenta

Tecnographics

Reproducción autorizada con indicación de la fuente bibliográfica, excepto para fines comerciales.

Presentación

La recopilación, elaboración crítica y publicación de estadísticas históricas es una labor todavía incipiente en España¹. En realidad, y amén de algunas iniciativas puntuales, llevadas a cabo por organismos públicos o instituciones privadas en los años cincuenta y setenta del siglo XX², sólo desde 1989 disponemos de una obra de síntesis (las *Estadísticas Históricas de España. Siglos XIX y XX*, un volumen coordinado por Albert Carreras y editado por la Fundación Banco Exterior) que reúne las condiciones exigibles a este tipo de trabajos: rigor en el tratamiento de los datos, selección adecuada de las series y aparato crítico y erudito incorporado.

1. No ocurre así en otros países europeos donde la tradición es, cronológica y temáticamente, bastante más amplia. Un resumen de las más sobresalientes de estas iniciativas puede consultarse en el número 25 de la revista *Fuentes Estadísticas*, monográfico dedicado a las estadísticas históricas, y concretamente en las colaboraciones de Luis M^o Bilbao, Albert Carreras y Juan Velarde.

2. El Instituto Nacional de Estadística (INE) publicó en el Anuario Estadístico de 1951 un anexo estadístico sobre los primeros cincuenta años del siglo: *Síntesis estadística de las principales actividades de la vida española en la primera mitad del siglo XX*. Un lustro más tarde fue la Confederación Española de Cajas de Ahorros la que editó unas *Estadísticas básicas de España, 1900-1970* (Madrid, 1975).

3. En estos momentos Albert Carreras está preparando la segunda edición, corregida y ampliada, de las *Estadísticas Históricas de España...* Entre aquella primera edición y la que viene han aparecido algunas obras de naturaleza similar -datos generales de carácter nacional, presentación crítica de fuentes-, que deben citarse aquí: así, en el volumen VI de la *Enciclopedia de Historia de España* dirigida por Miguel Artola (Madrid, Alianza Editorial, 1993), Juan Pan Montojo coordinó el capítulo dedicado a las estadísticas históricas, trabajo que debe completarse con el que en el volumen VII de la misma colección publicó el citado autor: "Fuentes estadísticas". Un planteamiento similar, aunque de mayor amplitud, se ofrece en los libros de Sebastián Coll y José Ignacio Fortea: *Guía de fuentes cuantitativas para la Historia Económica de España* (Banco de España. Estudios de Historia Económica, Volumen I, 32, 1995 y volumen II, 42, 2002). Asimismo, se han editado algunas monografías sectoriales entre las que cabe destacar la recopilación realizada por el Grupo de Estudios de Historia Rural: *Estadísticas históricas de la producción agraria española, 1859-1935* (Madrid, MAPA, 1991).

4. Así ocurre, por ejemplo, en los casos de Murcia y Navarra, aunque hasta ahora las publicaciones realizadas en ambas comunidades son exclusivamente sectoriales. Otros institutos regionales de estadística han publicado series históricas, pero sólo demográficas: es lo que ocurre por ejemplo en Euskadi y en la Comunidad Autónoma Valenciana. También, en el ámbito nacional, el INE cuenta con una Unidad de Estadísticas Históricas, fundada hace quince años, encargada de reeditar obras de carácter histórico publicadas en su día por los organismos públicos que precedieron al INE. Véase J. García España: "Las estadísticas históricas en el INE", *Fuentes Estadísticas*, 25, abril de 1997.

Se trata, sin duda, del antecedente más cercano y directo de la obra de recopilación estadística que el lector tiene ahora en sus manos³, aunque existen algunas diferencias entre ambas publicaciones que es preciso señalar aquí. En nuestro caso debe cabe anotar una mayor limitación cronológica y territorial; en el haber, un abanico temático bastante más amplio: así, junto a las estadísticas estrictamente económicas -que son las que conforman las *Estadísticas* nacionales de Carreras- las andaluzas que aquí presentamos ofrecen también series históricas relativas a actividades de carácter social, cultural, político o administrativo.

Por lo demás, pensamos que ninguna de las limitaciones apuntadas invalida o minimiza la investigación llevada a cabo ni tampoco los resultados alcanzados con la selección estadística que ahora, convenientemente ordenada y homogeneizada, se edita bajo el auspicio del Instituto de Estadística de Andalucía (IEA). Como pondrán de manifiesto las introducciones a cada uno de los capítulos que siguen a estas líneas, nuestra dedicación exclusiva al siglo XX obedece al hecho de que un porcentaje elevado de las cifras oficiales susceptibles de presentar históricamente arrancan al inicio de esa centuria o incluso a mediados de la misma; por otra parte, la dimensión regional de los datos recogidos no precisa justificación alguna: la histórica identidad territorial andaluza y sus más recientes competencias administrativas son argumentos suficientemente sólidos como para justificar una obra de la naturaleza de la que aquí se presenta. Lo que sí puede resultar sorprendente es que en ninguna de las restantes comunidades autónomas españolas se hayan llevado o estén llevando a cabo proyectos de las mismas o parecidas características a éste: es cierto que en algunos institutos regionales de estadística existen secciones especializadas en estadísticas históricas⁴, pero no lo es menos que en todas ellas continúa ausente una obra de síntesis del perfil de estas *Estadísticas del siglo XX en Andalucía*. Sólo las limitaciones que imponen las fuentes oficiales disponibles -únicas susceptibles de seriar con criterios homogéneos y globalizadores- y los inconvenientes derivados de la puesta en marcha de proyectos que pretenden la reconstrucción cuantitativa de un pasado común (y que necesariamente implican realizar un trabajo en equipo durante varios años), pueden explicar este desierto histórico-

estadístico que define a la historiografía regional española.

A modificar esta situación en el caso andaluz ha intentado contribuir el proyecto de investigación que culmina con esta publicación. En este sentido, y al margen de todas las consideraciones que puedan formularse a la hora de argumentar la necesidad de recuperar aquellas magnitudes que han definido históricamente a nuestra región, nos gustaría llamar la atención sobre dos aspectos que pueden aclarar la urgencia de emprender un trabajo de estas características, y con ella los objetivos que hemos pretendido alcanzar con su realización: de un lado, atender la necesidad de numerosos especialistas (historiadores, economistas, geógrafos, sociólogos, politólogos, etc.) huérfanos hasta ahora de una base regional de datos susceptible de utilizar en sus investigaciones y/o como herramienta de trabajo en sus respectivas disciplinas (material académico de apoyo, por ejemplo); de otro, cubrir una mera función social, rescatando, ordenando y ofreciendo a todos los andaluces la base estadística de su propia historia, las cifras que han sustentado su última trayectoria secular. Junto a ambas, la posibilidad de reconstruir históricamente las series anuales andaluzas que comenzó a publicar el Servicio de Estadística de la Consejería de Economía y Hacienda de la Junta de Andalucía (*Anuario Estadístico de Andalucía*) desde 1985 y coordinó posteriormente el IEA otorgaba el imprescindible valor añadido a una investigación financiada por la propia institución estadística regional.

El trabajo de búsqueda de datos, reunión y selección de las series que finalmente componen la obra ha ocupado durante los últimos cinco años a dos equipos de investigación formados por profesores adscritos a los departamentos de Economía Aplicada e Historia Contemporánea de la Universidad de Granada y Teoría e Historia Económica e Historia Contemporánea de la Universidad de Málaga. Cada uno de ellos ha asumido la responsabilidad de un número determinado de capítulos, que posteriormente han sido objeto de una última y definitiva elaboración conjunta con vistas a ofrecer un producto homogéneo en cuanto a su extensión y contenidos.

Todas las secciones -quince en total- mantienen una estructura similar: presentación del material estadístico de base manejado, guía de fuentes utilizadas y tablas con las series anuales. En cuanto a los datos, las cifras que conforman estas *Estadísticas del siglo XX en Andalucía* son, en su mayoría, oficiales. Esto es, proceden de fuentes impresas editadas por organismos dependientes de las diferentes administraciones, que en todos los casos se señalan a pie de tabla y se presentan sin discutir su veracidad más allá de los comentarios o las matizaciones críticas indicadas al comienzo de cada sección. Ocasionalmente, sin embargo, la obra incorpora investigaciones propias, inéditas hasta estos momentos: así ocurre con el cálculo secular del producto industrial y sobre

todo con el capítulo dedicado a las macromagnitudes, estimadas anualmente por primera vez para el período 1900-1954.

En todos los casos se ha procurado iniciar las series anuales en 1900 y concluir las en 2000, al tiempo que ofrecer los datos desagregados por provincias, junto al correspondiente total regional. Sin embargo, debemos señalar que el primero de estos objetivos ha resultado bastante difícil de cumplir: de un lado, porque al menos hasta mediados del siglo XX la documentación estadística manejada presenta demasiadas carencias y una elevada dosis de heterogeneidad. Son frecuentes los años para los que no existen cifras disponibles y abundantes las modificaciones legislativas, que afectan tanto al criterio empleado en el tratamiento de la información estadística como a los organismos encargados de reunirla y publicarla. Para finales del XX, los problemas son de distinta naturaleza: no todas las cifras están disponibles en el mismo plazo, con lo cual hay series que se cierran en 1998 -las agrarias y las industriales, por ejemplo- y otras que ha sido posible prolongar hasta 2000.

En fin, un último comentario debe aludir a las numerosas deudas contraídas a lo largo de los años de realización del proyecto. Resulta obligado citar expresamente a aquellos colegas y responsables de archivos y bibliotecas que con generosidad han puesto a nuestra disposición sus cifras o sus conocimientos, aliviándonos de la laboriosa tarea de recoger material o simplemente señalándonos la existencia de información estadística no utilizada o de difícil acceso: de los primeros, Rufino Madrid Calzada y Andrés Sánchez Picón, profesores de las universidades de Sevilla y Almería respectivamente, los miembros del Grupo de Estudios de Historia Rural (GEHR) y del Grupo de Estudios Agrarios (GEA), este último de la Universidad de Granada; de los segundos, el personal de las delegaciones del INE en las provincias de Granada y Málaga, y especialmente en esta última Carmen Castellanos, encargada de su biblioteca; los encargados de las bibliotecas del Instituto Español de Oceanografía de Fuengirola, el Ente Público Puertos del Estado, la Autoridad Portuaria de Málaga, el Centro de Documentación de Iberia, el Aeropuerto de Málaga y las de los Ministerios de Agricultura, Pesca y Alimentación, Hacienda, Educación, Cultura y Deporte y Ciencia y Tecnología. A todos ellos queremos expresar nuestro agradecimiento, que hacemos extensivo a las personas que, en el IEA, han hecho posible que esta obra viera finalmente la luz.

Manuel Martín Rodríguez
Antonio Parejo Barranco
Juan Francisco Zambrana Pineda
Directores

Índice general

1.	Territorio y clima	9
1.1.	Territorio	17
1.2.	Clima y recursos hídricos	20
2.	Población	53
2.1.	Estructura, dinámica y migraciones de la población	65
2.2.	Población y actividad económica	77
Anexo	97
3.	Educación y cultura	99
3.1.	Educación	107
3.2.	Cultura	160
4.	Justicia	171
4.1.	Organización de la administración de justicia	177
4.2.	Evolución de los asuntos y resoluciones	183
5.	Elecciones	205
5.1.	Elecciones generales	213
5.2.	Elecciones autonómicas	231
5.3.	Elecciones municipales	235
5.4.	Elecciones al Parlamento Europeo	245
5.5.	Referendos	247
6.	Vivienda	249
6.1.	Inventario censal de viviendas familiares en Andalucía	261
6.2.	Evolución anual de las viviendas terminadas según el régimen de promoción en Andalucía	272
7.	Agricultura y pesca	275
7.1.	Propiedad y régimen de tenencia	291
7.2.	Distribución de la tierra por aprovechamientos y tipos de cultivos	297
7.3.	Superficies agrícolas y producciones físicas	312
7.4.	Censos y producciones ganaderas	396
7.5.	Superficies y producciones forestales	437
7.6.	Maquinaria agrícola	449
7.7.	Macromagnitudes básicas del sector agrario	450
7.8.	Pesca marítima	471
8.	Industria, minería y energía	475
8.1.	Industria	486
8.2.	Energía y minería	571

9.	Comercio y turismo	589
9.1.	Comercio	599
9.2.	Turismo	649
10.	Transportes y comunicaciones	669
10.1.	Transporte terrestre: urbano, por carretera y ferroviario	679
10.2.	Transporte aéreo	693
10.3.	Tráfico marítimo	703
10.4.	Comunicaciones	745
11.	Sistema financiero	761
11.1.	Banco de España	773
11.2.	Banco Hipotecario de España	778
11.3.	Caja Postal de Ahorros	780
11.4.	Banca privada	781
11.5.	Cajas de ahorros	788
11.6.	Cajas rurales	799
11.7.	Sucursales del sistema financiero	803
11.8.	Depósitos totales del sistema financiero	804
12.	Actividad mercantil	809
12.1.	Constitución de sociedades en Andalucía	820
12.2.	Disolución de sociedades en Andalucía	828
12.3.	Ampliaciones de capital en Andalucía	830
12.4.	Reducciones de capital en Andalucía	832
12.5.	Emisiones de obligaciones en Andalucía	834
13.	Precios y salarios	837
13.1.	Precios	847
13.2.	Salarios	865
14.	Corporaciones locales	879
14.1.	Presupuestos de los Ayuntamientos en Andalucía	892
14.2.	Presupuestos de los Diputaciones provinciales en Andalucía	902
15.	Macromagnitudes	913
15.1.	Valor de la producción final. Años 1900-1955	931
15.2.	Valor añadido bruto al coste de los factores. Años 1900-1955	936
15.3.	Estructura productiva sectorial. Años 1900-1955	941
15.4.	Valor añadido bruto al coste de los factores per cápita. Años 1900-1955	942
15.5.	Valor añadido bruto a precios de mercado. Años 1900-1955	943
15.6.	Valor añadido bruto al coste de los factores. Años 1955-1998	945
15.7.	Valor añadido bruto a precios de mercado. Años 1980-1998	948
15.8.	Aportación del valor añadido bruto andaluz al total nacional. Años 1955-1998	950
15.9.	Valor añadido bruto de las provincias andaluzas. Años 1955-1998	952
15.10.	Valor añadido bruto al coste de los factores per cápita. Años 1955-1998	957
15.11.	Valor añadido bruto a precios básicos. Años 1955-2000	959
15.12.	Renta interior neta al coste de los factores. Años 1955-1993	963
15.13.	Renta familiar disponible neta. Años 1967-1997	965
15.14.	Valor añadido bruto al coste de los factores. Años 1900-1998	967
15.15.	Tasa de crecimiento anual del valor añadido bruto al coste de los factores. Años 1900-1998	975
15.16.	Renta per cápita provincial. Años 1955-1998	976

1. Territorio y clima

Índice del capítulo 1

Reseña histórica de las fuentes	13
1.1. Territorio	17
1.1.1. Posición geográfica, perímetro y extensión superficial por provincias.	17
1.1.2. Clasificación de los municipios según extensión superficial por provincias. Año 2000	17
1.1.3. Clasificación de los municipios según altitud por provincias. Año 2000	18
1.1.4. Extensión superficial según zonas altimétricas por provincias. Año 2000.	18
1.2. Clima y recursos hídricos	20
1.2.1. Temperaturas medias anuales por provincias. Años 1900-2000	20
1.2.2. Precipitaciones medias mensuales en Almería. Años 1900-2000	22
1.2.3. Precipitaciones medias mensuales en Cádiz. Años 1900-2000	24
1.2.4. Precipitaciones medias mensuales en Córdoba. Años 1900-2000	26
1.2.5. Precipitaciones medias mensuales en Granada. Años 1900-2000.	28
1.2.6. Precipitaciones medias mensuales en Huelva. Años 1900-2000	30
1.2.7. Precipitaciones medias mensuales en Jaén. Años 1900-2000	32
1.2.8. Precipitaciones medias mensuales en Málaga. Años 1900-2000.	34
1.2.9. Precipitaciones medias mensuales en Sevilla. Años 1900-2000.	36
1.2.10. Evolución de la capacidad de embalse en las cuencas hidrográficas andaluzas.	38
1.2.11. Evolución del volumen de agua embalsada en las cuencas hidrográficas andaluzas.	40
1.2.12. Evolución del volumen de agua desembalsada en las cuencas hidrográficas andaluzas.	48

Reseña histórica de las fuentes

1.1. Presentación y descripción de fuentes

La acusada personalidad geográfica de Andalucía respecto al resto de la Península Ibérica le confiere una unidad con límites claramente configurados. Pese a todo, la región más meridional de España, se caracteriza por una gran diversidad, que trasciende el aspecto paisajístico, y determina la presencia de subregiones que históricamente han tenido comportamientos singulares.

Esta diversidad interna de Andalucía viene básicamente marcada por su tamaño (87.597 Kms cuadrados), superior a muchos países europeos, y por la configuración de su relieve, compuesto por las unidades de Sierra Morena, el Valle del Guadalquivir y las cordilleras Béticas. Dispuestas en franjas casi paralelas, aproximadamente en dirección SW-NE y abiertas, en mayor o menor medida, a los vientos húmedos del Atlántico, es lo que va a determinar la presencia en Andalucía de una amplia variedad de climas que, indefectiblemente, van a condicionar su potencialidad económica y, en gran medida, la localización de su población. Sobre este soporte físico han evolucionado diferentes pueblos y culturas que han dejado su huella configurando la Andalucía de hoy.

La información recogida en este capítulo está organizada en dos epígrafes: el primero, pretende reflejar el binomio unidad-diversidad que caracteriza territorialmente a la región andaluza, (tablas 1.1.1. a 1.1.4). El segundo busca, por un lado, allegar información sobre las principales variables climáticas, (tablas 1.2.1.-1.2.9.); por otro, poner de manifiesto la intervención realizada a lo largo del siglo para paliar uno de los condicionantes más destacados del clima en Andalucía, la escasez e irregularidad de las precipitaciones, (tablas 1.2.10.-1.2.12.).

1.1.1. El territorio

El interés por el conocimiento de las características del territorio está en el origen de la estadística moderna en España, siendo uno de los primeros objetivos que se marcó la Comisión de Estadística General del Reino, creada por R.D. de 3 de noviembre de 1856. En el prólogo al primer Anuario Estadístico publicado, correspondiente al año 1858, se resaltaba esta prioridad, introduciendo tres extensas "reseñas" destinadas a su estudio bajo los aspectos geográfico, geológico y agrícola.

En estos trabajos, que el propio anuario definió como "*trascendentales y únicos*", tanto por su novedad, como por la amplitud del objeto, o por la "*precisión y autenticidad de sus datos*", se recoge: en la "*Reseña Geográfica*", desde la posición, en cuanto a longitud y latitud, de la península Ibérica, a las características de su perímetro, pasando por el sistema hidrográfico, o la distribución de sus cordilleras. A la exposición general acompaña un estudio regional detallado centrado en el análisis de las diferentes vertientes: Septentrional o Cantábrica, Occidental o Lusitana, Meridional Oceánica, Meridional Mediterránea, Oriental o Ibérica, Islas Baleares e Islas Canarias. Los datos relativos al tipo de relieve y suelos en las diferentes regiones se recogen en la "*Reseña Geológica*"; mientras que del clima y de la producción agrícola en función de las diferentes zonas climáticas, se encarga la "*Reseña Agrícola*".

Durante la segunda mitad del siglo XIX poco se avanzó en este campo². Las circunstancias políticas, unido a la urgencia de otras publicaciones estadísticas retrasaron la aparición del Anuario, si bien el Instituto Geográfico y Estadístico, creado por decreto de 19 de junio de 1873, siguió publicando trabajos relativos al territorio³. Sólo a partir de 1912 se recupera el proyecto iniciándose una segunda etapa en la que, salvo el paréntesis de la Guerra Civil, el Anuario se ha publicado de forma ininterrumpida⁴.

El epígrafe dedicado en este capítulo al Territorio se ha ido enriqueciendo a lo largo del siglo. En los primeros años de la nueva etapa la atención se centró en reflejar la posición geográfica de España y de las capitales de provincia, la altitud de las capitales y de los relieves montañosos más destacados, los principales ríos según vertientes hidrográficas, y la extensión superficial de las distintas provincias. A partir de estos primeros datos la modificación y ampliación ha continuado, buscando una

1. COMISIÓN ESTADÍSTICA GENERAL DEL REINO (1859), pp. VII-XII

2. A partir del Anuario de 1858 sólo se publicaron cuatro más, el último en 1870 referido a los años 1866-1967.

3. Una relación detallada de las obras publicadas por este instituto, podemos encontrarla en el *Anuario Estadístico de España. 1912. Parte Histórica*, pp. 27-30.

4. La Guerra Civil impidió la publicación de los tomos correspondientes a los años 1935-1942, si bien para los años 1941 y 1942 se publicó una edición reducida.

información más completa y adaptada a las necesidades de la sociedad en cada momento. Así, en el anuario de 1929 se introdujo, por primera vez, un epígrafe dedicado al estudio sismológico⁵; en el 1943 se añadió la extensión de los términos municipales⁶; en 1960 se introdujeron nuevas e interesantes informaciones referentes a los límites y posición geográfica de las provincias, a la extensión superficial por zonas altimétricas, y a la extensión superficial de los municipios y provincias⁷. En la actualidad, el *Anuario Estadístico de Andalucía*, publicado por el IEA, desde 1985, completa esta información provincial y regional con epígrafes referidos a los tipos y usos del suelo. Los datos de las tablas 1.1.1.-1.1.4. han sido tomados de dichos anuarios.

Otras publicaciones del Instituto Nacional de Estadística permiten ampliar información sobre este apartado. En lo que a la región andaluza respecta son de gran interés los *Anuarios Estadísticos Provinciales*, publicados por la Dirección General de Estadística a partir de 1943. Tras la creación del INE pasaron a denominarse con el nombre de *Reseña Estadística Provincial*, concebida para "*descender a los pormenores de tipo provincial y local*"⁸ y que dedicaría un extenso apartado, su capítulo I, al territorio.

1.1.2. Clima y recursos hídricos

Las características climáticas e hidrológicas, al igual que el territorio, han estado, desde el inicio, entre las prioridades de los diferentes organismos dedicados a la elaboración de las estadísticas modernas. En los primeros anuarios la información referida a climatología e hidrología forma parte del estudio de las potencialidades de la agricultura española. El *Anuario Estadístico de España de 1858. Reseña Agrícola*, recoge mediciones de presión atmosférica, temperatura del aire, dirección del viento y precipitaciones desde 1838, si bien únicamente referidas a la capital de España. Para otras ciudades, entre las que están incluidas Granada y Sevilla⁹, sólo se recogen datos a partir de 1858.

En su segunda etapa, el *Anuario Estadístico de España* ha recogido datos relativos a las principales variables meteorológicas, con una complejidad en aumento, que permiten la elaboración de series, incluso mensuales, desde 1907¹⁰. La deficiencia más destacada reside en el número y

distribución de las estaciones meteorológicas. La fuente en la que se basa el anuario, el *Resumen de las observaciones meteorológicas*¹¹, cuya publicación se inició en 1900, no consideró todo el territorio nacional, sólo los observatorios de algunas provincias, no siempre los mismos, se reflejan en sus tablas. A partir de 1910 el Observatorio Central Meteorológico incrementó el número de estaciones, facilitando datos para todas las provincias a partir de 1913.

En los últimos años el Instituto Nacional de Meteorología ha realizado un importante esfuerzo por completar las series referidas al siglo XX y ponerlas a disposición de los investigadores. Estos datos constituyen la fuente de las tablas que presentamos en este epígrafe. Teniendo en consideración la trascendencia de la climatología sobre la economía andaluza, se ha optado por recoger con más detalle las variables de mayor incidencia, dando un tratamiento más general u obviando las menos trascendentes. De este modo, las tablas 1.2.2.-1.2.9. recogen las precipitaciones por provincias y meses; la tabla 1.2.1. las temperaturas medias anuales; mientras que, por necesidades de espacio de la presente publicación, se relegan los valores relativos a la presión barométrica, la fuerza y dirección de los vientos, o la humedad relativa del aire.

El estudio de los recursos hídricos y sus posibles usos cuenta en España con una larga tradición. Si las primeras aproximaciones se las debemos al reformismo borbónico y a su pretensión de recurrir a ríos y canales para salvar las deficiencias del transporte interior, muy pronto las características orográficas e hidrológicas del país desviarían la atención y los esfuerzos al uso de estos recursos para el abastecimiento humano y agrícola¹². Las circunstancias políticas que vivió España durante gran parte del siglo XIX dificultaron el avance en el conocimiento de estos recursos. Sólo en la segunda mitad del siglo se recuperó el pulso, en este caso, bajo la influencia de los planteamientos regeneracionistas¹³ y en el marco de una economía fuertemente agrarizada. En este contexto hay que entender la iniciativa del Ministro de Fomento, Rafael Gasset, el Plan General de Canales de Riego y Pantanos de 1902, y el intenso debate que caracterizó a la planificación de los recursos hídricos durante los primeros decenios del siglo XX, que desembocaría en la creación de las Confederaciones Sindicales Hidrográficas y, a la postre, en el intento más serio de corregir el desequilibrio hidrológico entre la vertiente atlántica y mediterránea: el I Plan Nacional de Obras Hidráulicas, redactado por el ingeniero Manuel Lorenzo Pardo en 1933¹⁴.

Cierta información sistematizada sobre las características de estos recursos podemos encontrarla ya en el *Anuario Estadístico de España de 1858*. La *Reseña Geográfica* incluida en este anuario incorpora un estudio por vertientes y por cuencas de la red hídrica de España. La red andaluza queda incluida: por un lado, en la Vertiente Oceánica Meridional, integrada por las cuencas del Guadiana, del Tinto y del Odiel, y del Guadalquivir; por otro, en la Vertiente Meridional Mediterránea, que recoge parte de la provincia de Cádiz, la mayor parte de las provincias de Málaga y Almería y la sexta parte de la de Granada. Describe algunas de las características de los ríos y principales arroyos, pero nada indica sobre superficie de las cuencas, longitud, o aportación media, por citar algunos parámetros.

Es a comienzos del siglo XX, una vez que los gobiernos de la Restauración optan por el modelo de intervención estatal en el fomento de las obras hidráulicas, y sobre todo a partir de la

5. MINISTERIO DE TRABAJO Y PREVISIÓN (1931).

6. MINISTERIO DE TRABAJO. DIRECCIÓN GENERAL DE ESTADÍSTICA (1943).

7. PRESIDENCIA DEL GOBIERNO. INSTITUTO NACIONAL DE ESTADÍSTICA (1960). Nuevas modificaciones, más de forma que de fondo, se introducirán en los anuarios de 1960, 1962, 1964, 1970, o 1980

8. PRESIDENCIA DEL GOBIERNO. INSTITUTO NACIONAL DE ESTADÍSTICA (1957).

9. Los sucesivos *Anuarios Estadísticos* del siglo XX incorporan, a las estaciones andaluzas indicadas, la del Observatorio de la Marina de San Fernando, en Cádiz. Esta última estación es la más veterana de España en cuanto a la mediación sistemática de las diferentes variables meteorológicas, remontándose al primer tercio del siglo XIX. Más antiguo es el observatorio de Gibraltar, que dispone de información desde 1791.

10. El *Anuario Estadístico de España* de 1912 recoge información mensual desde 1907.

11. El *Resumen de las observaciones meteorológicas*, basado en el *Boletín Meteorológico Diario*, fue publicado por el Instituto Central Meteorológico, creado en Madrid en 1893.

12. GIL OLCINA y MORALES GIL (coord), (1992); LÓPEZ GÓMEZ (1995).

13. FERNÁNDEZ CLEMENTE (1990), (2000), GÓMEZ MENDOZA (1992).

14. Sobre el Plan Nacional de Obras Hidráulicas, ver: ORTEGA (1992); ROMERO (1995).

creación de las Confederaciones Sindicales Hidrográficas, cuando destaca el interés por lograr un conocimiento más profundo del régimen de los ríos¹⁵. De hecho el Plan General de Canales de Riego y Pantanos de 1902, fue criticado, entre otras cuestiones, por carecer de información suficiente¹⁶.

Las Confederaciones Hidrográficas¹⁷, al concebir a la cuenca hidrográfica como una unidad de explotación, y tener por objeto principal la promoción, construcción y explotación de las obras hidráulicas, son la mejor fuente para conocer la evolución de los recursos hídricos en Andalucía. Desde la creación de la del Guadalquivir, la primera de Andalucía, creada por R.D. de 22 de septiembre de 1927; a la que se unieron las del Guadiana y la del Sur, las Confederaciones Hidrográficas disponen de una amplia información referidas a diferentes aspectos relacionados tanto con las características hidrológicas de las respectivas cuencas, el número y tipo de embalses, o la evolución de las aportaciones y de los gastos en cada uno de estos embalses. Hemos considerado de mayor interés la información referida a evolución de la capacidad de embalse (tabla 1.2.10.), al volumen de agua embalsada (tabla 1.2.11.) y al volumen de agua desembalsada (tabla 1.2.12.).

1.2. Bibliografía

CANO GARCÍA, G. (1992), "Confederaciones hidrográficas", en GIL OLCINA, A. y MORALES GIL, A. (Coord.), op. Cit., pp. 309-334.

COMISIÓN DE ESTADÍSTICA GENERAL DEL REINO (1959), *Anuario Estadístico de España correspondiente al año de 1858*. Madrid.

FANLO LORAS, A. (1996), *Las Confederaciones Hidrográficas y otras administraciones hidráulicas*, Madrid, Cívicas.

FERNÁNDEZ CLEMENTE, E. (1986), "Las Confederaciones Sindicales Hidrográficas durante la Dictadura de Primo de Rivera: la C.S.H. del Ebro", en VELARDE, J. (dir.), *La Hacienda Pública en la Dictadura, 1923-1930*, Madrid, Instituto de Estudios Fiscales, pp. 335-363.

FERNÁNDEZ CLEMENTE, E. (1990), "Política hidráulica de Joaquín Costa", en PÉREZ PICAZO, T. Y LEMEUNIER, G. (eds.), *Agua y modo de producción*, Barcelona, Crítica.

FERNÁNDEZ CLEMENTE, E. (2000), *Un siglo de obras hidráulicas en España. De la utopía de Joaquín Costa a la intervención del Estado*, Zaragoza, Cuadernos Económicos "Escuela y Despensa", núm. 11.

FONT TULLOT, I. (1983), *Climatología de España y Portugal*, Madrid, I.N.M.

GIL OLCINA, A. y MORALES GIL, A. (Coord), (1992), *Hitos históricos de los regadíos españoles*, Madrid, Ministerio de Agricultura.

GÓMEZ MENDOZA, J. (1992), "Regeneracionismo y regadíos", en GIL OLCINA, A. y MORALES GIL, A. (Coord), op. Cit., pp. 231-262.

INSTITUTO CENTRAL METEOROLÓGICO, (1900,... 1919), *Resumen anual de las observaciones meteorológicas*, Madrid.

INSTITUTO GEOGRÁFICO Y ESTADÍSTICO (1913), *Anuario Estadístico de España. Año I - 1912*. Madrid.

LOPEZ GOMEZ, A. (1995), "Proyectos y realizaciones del reformismo ilustrado", en GIL OLCINA, A. y MORALES GIL, A. (eds) *Planificación Hidráulica en España*, Murcia, Fundación Caja del Mediterráneo, pp. 17-68.

LORENZO PARDO, M. (dir) (1933), *Plan nacional de obras hidráulicas*, Madrid, Centro de Estudios hidrográficos.

MARTÍN-RETORTILLO, S. (1958), "Trayectoria y significado de las Confederaciones Hidrográficas", en *Revista de Administración Pública*, núm. 25, pp. 85-126.

MINISTERIO DE TRABAJO Y PREVISIÓN. DIRECCIÓN GENERAL DEL INSTITUTO GEOGRÁFICO, CATASTRAL Y DE ESTADÍSTICA (1931), *Anuario Estadístico de España. Año XV-1929*, Madrid, p. 12

MINISTERIO DE TRABAJO. DIRECCIÓN GENERAL DE ESTADÍSTICA (1943), *Anuario Estadístico de España. Año XX-1943*, Madrid.

OBSERVATORIO CENTRAL METEOROLÓGICO (1910,... , 1920), *Resumen anual de las observaciones meteorológicas*, Madrid.

ORTEGA CANTERO, N. (1992), "El Plan Nacional de Obras Hidráulicas", en GIL OLCINA, A. y MORALES GIL, A. (coor.), op. Cit., pp. 335-364.

PRESIDENCIA DEL GOBIERNO. INSTITUTO NACIONAL DE ESTADÍSTICA (1957), *Reseña Estadística de la Provincia de Cádiz*, Madrid.

PRESIDENCIA DEL GOBIERNO. INSTITUTO NACIONAL DE ESTADÍSTICA (1960), *Anuario Estadístico de España. Año XXXV-1960*, Madrid.

ROMERO GONZÁLEZ, J. (1995), "El Plan Nacional de Obras Hidráulicas. Precedentes y condicionantes", en GIL OLCINA, A. y MORALES GIL, A., op. Cit., pp. 257-282.

SERVICIO METEOROLÓGICO NACIONAL, (1921,..., 1932), *Resumen anual de las observaciones meteorológicas*, Madrid.

SERVICIO METEOROLÓGICO ESPAÑOL (1933,..., 1939), *Resumen anual de las observaciones meteorológicas*, Madrid.

1.3. Guía de fuentes

Para la elaboración de las tablas 1.1.1.-1.1.4. se han consultado las fuentes citadas en el apartado anterior, si bien, dada la reducida movilidad que se recoge en ellas, la fuente directa de las mismas ha sido el *Anuario Estadístico de Andalucía*, publicado por el Instituto de Estadística de Andalucía.

En la obtención de la información referida a las temperaturas y precipitaciones, se ha consultado el *Resumen anual de las observaciones meteorológicas*, si bien la fuente de las tablas 1.2.1.-1.2.9. es la base de datos históricos elaborada por el Instituto Nacional de Meteorología. El Instituto nos ha facilitado la información referida a las estaciones de observación que mantenían una mayor continuidad.

La información de las tablas 1.2.10.-1.2.12. relativa a la dotación a infraestructuras hidráulicas nos ha sido facilitada por las Confederaciones Hidrográficas del Guadalquivir, del Guadiana y del Sur. Agradecemos la colaboración que nos han prestado.

15. Sólo a partir de 1910 el Observatorio Central Meteorológico incrementó el número de observatorios para el control de las variables atmosféricas, información imprescindible para el conocimiento de las características de las cuencas hidrográficas.

16. LORENZO (1933), pp. 19-20.

17. Las Confederaciones Sindicales Hidrográficas fueron creadas el 5 de marzo de 1926 por el Directorio Civil. Sobre las confederaciones, ver CANO (1992); FERNÁNDEZ CLEMENTE (1986), (2000); FANLO (1996); MARTÍN-RETORTILLO (1958).

1. Territorio y clima

1.1. Territorio

1.1.1. Posición geográfica, perímetro y extensión superficial por provincias

	Andalucía	Almería	Cádiz	Córdoba	Granada	Huelva	Jaén	Málaga	Sevilla	España
Latitud^a norte										
Extremo septentrional	38° 44'	37° 55'	37° 03'	38° 44'	38° 05'	38° 13'	38° 32'	37° 17'	38° 12'	43° 47'
Extremo meridional peninsular	36° 00'	36° 41'	36° 00'	37° 11'	36° 42'	36° 47'	37° 23'	36° 19'	36° 51'	36° 00'
Extremo meridional insular	35° 56'	35° 56'								27° 38'
Longitud^b oeste										
Extremo oriental	1° 38'	1° 38'	5° 05'	4° 00'	2° 12'	6° 07'	2° 26'	3° 46'	4° 39'	4° 20'^c
Extremo occidental	7° 31'	3° 08'	6° 27'	5° 35'	4° 20'	7° 31'	4° 17'	5° 37'	6° 32'	18° 09'
Perímetro (Km)	2.194,7	629,2	727,7	830,5	720,2	694,8	678,6	632,0	920,0	10.283,0
Superficie (Km ²)	87.597,0	8.768,5	7.442,0	13.769,5	12.635,3	10.147,8	13.483,5	7.308,0	14.042,3	504.750,0

FUENTES: Instituto Geográfico Nacional

Consejería de Obras Públicas y Transportes. Instituto de Cartografía de Andalucía

^aDistancia angular entre el punto referido y el Ecuador.

^bDistancia angular entre el punto referido y el meridiano de Greenwich.

^cLongitud Este.

1.1.2. Clasificación de los municipios según extensión superficial por provincias. Año 2000

	Almería	Cádiz	Córdoba	Granada	Huelva	Jaén	Málaga	Sevilla	Andalucía
Menos de 5 Km ²	-	-	1	7	-	-	1	5	14
De 5 a 9 Km ²	5	-	1	10	-	1	6	4	27
De 10 a 14 Km ²	2	2	1	15	5	2	6	8	41
De 15 a 19 Km ²	8	1	5	11	1	1	6	5	38
De 20 a 29 Km ²	15	3	5	21	8	2	18	8	80
De 30 a 49 Km ²	20	5	6	26	15	19	21	13	125
De 50 a 99 Km ²	31	12	13	46	15	23	20	21	181
De 100 a 199 Km ²	8	10	21	19	18	28	19	19	142
De 200 a 299 Km ²	10	4	8	4	10	12	-	9	57
De 300 a 499 Km ²	2	5	8	7	6	6	2	9	45
De 500 a 999 Km ²	1	1	5	2	1	2	1	4	17
Más de 1.000 Km ²	-	1	1	-	-	-	-	-	2
Total	102	44	75	168	79	96	100	105	769

FUENTE: Consejería de Obras Públicas y Transportes. Instituto de Cartografía de Andalucía

1. Territorio y clima

1.1.3. Clasificación de los municipios según altitud por provincias. Año 2000*

	Almería	Cádiz	Córdoba	Granada	Huelva	Jaén	Málaga	Sevilla	Andalucía
Menos de 200 m	20	28	12	5	35	-	20	68	188
De 201 a 500 m	27	9	27	11	20	26	34	29	183
De 501 a 1.000 m	45	7	36	106	24	66	46	8	338
De 1.001 a 1.500 m	10	-	-	46	-	4	-	-	60
Número total de municipios	102	44	75	168	79	96	100	105	769

FUENTE: Consejería de Obras Públicas y Transportes. Instituto de Cartografía de Andalucía

*Referida al núcleo principal de cada municipio; medida sobre el nivel del mar.

1.1.4. Extensión superficial según zonas altimétricas por provincias. Año 2000

(Km²)

	Almería	Cádiz	Córdoba	Granada	Huelva	Jaén	Málaga	Sevilla	Andalucía
Menos de 100 m									
Superficie	874,0	3.864,6	385,2	106,4	3.466,7	74,5	715,5	5.709,7	15.196,5
Porcentaje	10,0	51,9	2,8	0,8	34,2	0,6	9,8	40,7	17,3
De 101 a 200 m									
Superficie	693,9	1.322,3	1.508,7	85,8	2.386,6	2.586,8	585,0	3.153,0	12.322,2
Porcentaje	7,9	17,8	11,0	0,7	23,5	19,2	8,0	22,5	14,1
De 201 a 400 m									
Superficie	1.176,7	1.269,0	3.794,7	207,5	2.523,0	3.422,9	1.228,6	2.983,4	16.605,7
Porcentaje	13,4	17,1	27,6	1,6	24,9	25,4	16,8	21,2	19,0
De 401 a 600 m									
Superficie	1.282,1	543,1	5.033,3	690,1	1.431,8	4.919,0	2.269,1	1.720,2	17.888,6
Porcentaje	14,6	7,3	36,6	5,5	14,1	36,5	31,0	12,3	20,4
De 601 a 1.000 m									
Superficie	2.168,5	387,3	2.974,7	5.094,7	339,6	1.722,2	2.046,8	475,3	15.209,1
Porcentaje	24,7	5,2	21,6	40,3	3,3	12,8	28,0	3,4	17,4
De 1.001 a 1.400 m									
Superficie	1.776,4	53,1	72,2	4.439,9	0,1	755,5	414,7	0,8	7.512,8
Porcentaje	20,3	0,7	0,5	35,1	0,0	5,6	5,7	0,0	8,6
De 1.401 a 2.000 m									
Superficie	720,8	2,6	0,8	1.493,5	-	2,7	48,1	-	2.268,4
Porcentaje	8,2	0,0	0,0	11,8	-	0,0	0,7	-	2,6
De 2.001 a 2.400 m									
Superficie	73,2	-	-	286,3	-	-	0,2	-	359,7
Porcentaje	0,8	-	-	2,3	-	-	0,0	-	0,4

CONTINUA →

1.1.4. Extensión superficial según zonas altimétricas por provincias. Año 2000

CONTINUACIÓN

(Km²)

	Almería	Cádiz	Córdoba	Granada	Huelva	Jaén	Málaga	Sevilla	Andalucía
De 2.401 a 3.000 m									
Superficie	3,0	-	-	211,3	-	-	-	-	214,3
Porcentaje	0,0	-	-	1,7	-	-	-	-	0,2
De 3.001 a 3.400 m									
Superficie	-	-	-	19,5	-	-	-	-	19,5
Porcentaje	-	-	-	0,2	-	-	-	-	0,0
Más de 3.400 m									
Superficie	-	-	-	0,1	-	-	-	-	0,1
Porcentaje	-	-	-	0,0	-	-	-	-	0,0
Total									
Superficie	8.768,5	7.442,0	13.769,5	12.635,3	10.147,8	13.483,5	7.308,0	14.042,3	87.597,0
Porcentaje	100,0	100,0	100,0	100,0	100,0	100,0	100,0	100,0	100,0

FUENTE: Consejería de Obras Públicas y Transportes

1. Territorio y clima

1.2. Clima y recursos hídricos

1.2.1. Temperaturas medias anuales por provincias. Años 1900-2000

(°C)

	Almería	Cádiz	Córdoba	Granada	Huelva	Jaén	Málaga	Sevilla
1900	..	17,57	..	15,10	..	15,93*	18,61	18,33*
1901	..	17,22	..	14,33	..	15,71	17,84*	17,65*
1902	..	17,51	..	14,24	..	16,20*	..	18,13
1903	..	17,78	..	15,33	18,17	16,11*	..	17,11
1904	..	17,76	..	15,82	18,58	16,47	..	17,80
1905	..	17,30	..	15,94*	17,63	10,70	..	17,91
1906	..	17,36	..	14,98	17,59	15,84	16,83*	17,53*
1907	..	17,23	..	14,83	17,70	15,80	17,90*	18,23
1908	..	17,62	..	15,39	18,20	16,20	18,41	17,81
1909	18,23	17,18	..	14,53	17,52	15,85	17,78	17,67
1910	18,46*	17,07	..	14,93*	17,35	15,47	17,01	17,16
1911	18,25*	17,23	..	14,51	17,41	15,85	18,13	17,75
1912	18,13*	17,38	17,30	14,41	17,08	16,45	18,30	17,54
1913	18,15*	17,23	17,00	14,68	16,67	16,70	18,12	18,05
1914	18,11*	17,17	17,10	14,46	16,24	16,28	18,28	18,08
1915	17,63*	17,46	17,30	14,68	15,68	15,78	18,33*	18,28
1916	17,73*	17,29	17,20	14,92	17,26	16,01	18,03*	18,07
1917	17,67	17,12	17,00	14,58	17,16	15,77	17,74*	17,37
1918	18,15*	17,29	17,20	14,83	16,70	16,00	17,98*	18,03
1919	18,31*	17,28	17,40	14,64*	17,27	17,30	17,87*	17,68
1920	18,98*	17,78	18,20	15,83	17,98	17,69*	18,48*	18,03
1921	18,83*	17,73	17,70	15,29	17,42	17,54	18,28*	18,26
1922	18,62*	17,47	17,40	15,26	17,18	16,98	18,11*	17,45
1923	18,45*	17,28	20,10	15,10*	17,26	16,69	..	18,57
1924	18,98	17,88	17,80	15,48*	17,91	17,20	18,50*	17,48
1925	18,03	17,01	18,10	14,61	16,88	15,70	17,92	18,19
1926	19,22*	18,41	20,10	15,91	18,24	17,28	18,90	18,22
1927	18,48	17,83	17,50	15,45	17,74	17,18	18,69*	18,88
1928	18,62*	17,75	..	15,32	17,41	16,97*	18,68*	18,30
1929	18,82	18,05	17,60	15,16	17,68	17,10	18,50	17,60
1930	18,56	17,72	17,40	15,28	17,56	16,94	19,02	17,54
1931	18,69	17,48	17,70	15,62*	17,36	17,12	17,75	18,48
1932	18,05	17,21	16,90	14,70	17,36	15,99	17,58*	18,12
1933	17,70	17,43	17,70	15,60	17,73	..	18,20	19,46
1934	17,43	17,22	17,30	15,10*	17,33	16,56	18,38*	17,07
1935	17,45	17,63	17,40	15,67	17,64	16,62	18,35	17,92
1936	17,48	17,63	17,30	..	17,65*	16,34*	18,88*	18,38
1937	17,86	17,98	18,30	16,20	16,38	..	18,42*	18,10
1938	17,62	17,88	18,20	15,33*	15,90	..	18,39	18,19
1939	17,07	17,37	17,30	15,16*	17,13	..	18,60*	19,07
1940	17,57	17,93	17,80	15,40	17,38*	..	18,28	18,37
1941	17,37	17,78	17,50	14,50	17,68	16,08	18,69*	18,07
1942	18,12	17,96	18,00	15,20	18,15	17,14	18,82*	18,49
1943	18,59	18,24	18,50	15,28	18,93	17,66	18,49	18,09
1944	17,62	17,13	17,60	14,83	18,23	16,98	18,02	17,88
1945	18,52	17,62	19,60	16,35	19,40	18,28*	18,45	17,78
1946	17,78	17,18	17,80	14,93	18,58	16,68	19,08*	18,01
1947	18,73*	18,66	18,90	15,97	19,16	17,66	18,97*	17,44
1948	18,44	18,93	19,00	16,30	19,33	18,06	18,95*	17,98
1949	18,69	18,86	20,80	16,05	19,68	17,93	19,01*	17,21

CONTINUA →

1.2.1. Temperaturas medias anuales por provincias. Años 1900-2000

CONTINUACIÓN

(°C)

	Almería	Cádiz	Córdoba	Granada	Huelva	Jaén	Málaga	Sevilla
1950	18,48	18,57	16,70	14,96	19,18	17,81*	18,71*	17,17
1951	17,81	17,95	17,70	14,69	18,03	..	17,97	17,93
1952	18,12	18,18*	18,10	15,06	17,50	16,08	18,54*	17,99
1953	18,28	18,65	17,80	15,51	18,13	17,38	18,84	17,83
1954	17,78	18,03	17,10	14,99	17,69	16,94	19,50*	17,73
1955	19,16	19,30	19,70	16,38	18,55	17,83	17,68	18,13
1956	17,36	17,38	17,00	14,02	16,53	15,94	18,28	18,29
1957	17,94	18,37	17,60	14,73	17,66	16,89	18,70	18,38
1958	18,28	18,38	18,10	15,53	17,97	17,49	18,56*	18,71
1959	18,64	18,25	17,41*	14,73	18,22	16,47	18,56	19,17
1960	18,20	18,19	17,43	15,06	18,60*	16,41	19,13	18,71
1961	19,12	18,98*	18,18*	15,93	19,24	17,22*	18,60	19,24
1962	18,67	18,39	17,50	15,18	18,83	17,15	18,22	18,20
1963	18,07	17,98	17,43	15,10	18,41	16,42	18,68	19,07
1964	18,81	18,55	17,81	15,88	18,76	17,56	18,93	18,95
1965	18,20	18,05	17,76	15,34	18,45	17,57*	19,05*	18,71
1966	18,36	17,64	17,63	15,28	18,45	..	18,40	18,73
1967	18,23	17,41	17,27	15,14	18,30	..	18,70	19,42
1968	18,09	17,61	17,43	15,36	18,28	17,26	18,15	19,33
1969	18,12	16,97	16,95	14,50	17,72	16,46	18,37	18,75
1970	18,10	18,45	17,31	15,13	18,28	17,23	17,42	18,68
1971	17,70	16,73	16,37	13,92	17,65	16,18	17,00	18,20
1972	17,51	16,65	16,33	13,90	17,41	15,92*	17,24	19,38
1973	17,92	17,95	16,82	14,77	18,15	16,90*	17,42	19,84
1974	17,86	18,07	16,90	14,46	18,32	16,76	17,83*	19,06
1975	17,91	17,83	16,98	14,58	18,28	16,67	17,53	19,60
1976	17,66	17,65	16,94	14,16	18,00	16,46	18,34	19,12
1977	17,79	17,88	17,44	14,78	17,98	17,01	18,19	19,01
1978	18,51	18,13	17,32	14,84	18,38	17,28	18,46	18,10
1979	18,63	17,88	17,50	14,83	18,28	17,03	18,38	18,90
1980	18,33	18,30	17,51	15,03	18,64	17,21	18,70	18,20
1981	18,50	18,55	17,99	15,54	18,90	17,88	18,23	18,70
1982	18,50	17,40	17,60	15,15	18,43	17,26	18,72	18,40
1983	18,70	18,31	17,80	15,76	18,45	17,27*	18,02	18,60
1984	18,20	17,93	16,90	14,53	17,60	20,50	18,61	17,80
1985	19,10	18,71	18,00	15,58	18,00	..	18,10	18,60
1986	18,90	17,91*	17,37	15,31*	17,50	..	18,10	18,10
1987	19,30	18,24	18,01	16,12	18,00	..	18,10	18,70
1988	19,30	18,82	17,92*	15,97	17,90	..	18,40	18,60
1989	19,70	19,27*	18,83	16,13	18,50	..	18,70	19,50
1990	19,60	18,95*	18,28	15,62	18,60	17,30	18,70	19,40
1991	19,50	18,05*	17,51	14,93	17,80	16,70	17,10	18,70
1992	18,70	17,99*	17,18	14,69	17,90	16,60	17,90	18,50
1993	18,40	17,63*	17,13	14,52	17,10	0,00	17,60	18,20
1994	19,20	18,36*	18,32	15,95	17,20	17,30	18,60	19,40
1995	19,40	19,00*	19,27*	16,58	19,00	17,90	19,20	18,80
1996	18,90	18,84*	18,00	15,12	18,20	16,20	18,40	18,90
1997	19,60	19,56*	18,76	16,02	18,90	17,20	18,90	19,60
1998	19,49	18,96	18,29	15,60	18,33	16,90	18,50	19,10
1999	19,10	18,67*	17,93*	15,78	17,90	16,74*	18,60	19,30
2000	19,15	18,20	..	15,78	17,99	16,74*	18,29	19,51

FUENTE: Instituto Nacional de Meteorología

*Corresponde a la media estimada por la falta de datos de alguna mensualidad.

1. Territorio y clima

1.2.2. Precipitaciones medias mensuales en Almería. Años 1900-2000 (l/m²)

	Enero	Febrero	Marzo	Abril	Mayo	Junio	Julio	Agosto	Septiembre	Octubre	Noviembre	Diciembre	Total	Observatorio
1900	
1901	
1902	
1903	
1904	
1905	
1906	
1907	
1908	6,0	37,0	39,0	66,0	..	Almería
1909	5,0	14,0	33,0	75,0	55,0	3,0	-	4,0	-	44,0	63,0	11,0	..	Almería
1910	56,0	53,0	20,0	..	-	..	10,0	4,0	..	72,0	..	Almería
1911	8,0	19,0	12,0	15,0	54,0	23,0	-	-	1,0	9,0	13,0	15,0	169,0	Almería
1912	9,8	46,0	6,7	28,3	-	-	-	-	32,0	44,5	8,7	-	176,0	Almería
1913	13,2	16,6	4,1	1,9	-	2,6	-	-	6,0	6,1	0,2	12,5	63,2	Almería
1914	18,4	8,3	11,0	43,0	1,4	1,6	-	-	-	42,2	33,9	25,8	185,6	Almería
1915	16,2	12,9	22,8	21,5	24,5	1,9	-	-	-	16,9	36,6	18,3	171,6	Almería
1916	-	38,9	39,3	20,0	11,2	-	-	-	1,0	3,1	61,1	42,8	217,4	Almería
1917	42,7	48,4	41,4	5,9	7,5	14,9	-	-	5,8	6,8	13,6	58,2	245,2	Almería
1918	28,0	7,1	27,8	31,0	3,2	-	1,7	0,5	-	72,0	72,0	3,0	246,3	Almería
1919	21,3	9,1	1,3	6,0	0,5	16,9	-	-	42,7	36,0	24,3	12,3	170,4	Almería
1920	15,0	26,2	25,1	-	6,0	-	-	-	2,4	-	30,0	49,0	153,7	Almería
1921	-	57,0	21,1	68,2	70,0	1,8	0,2	1,4	9,2	1,8	22,0	17,1	269,8	Almería
1922	9,4	29,2	50,4	-	0,7	6,5	-	-	0,4	15,0	11,8	6,1	129,5	Almería
1923	-	5,2	24,0	49,0	9,0	-	-	-	-	12,1	67,4	-	166,7	Almería
1924	59,4	34,3	18,1	7,7	-	2,2	-	0,1	0,1	28,7	22,3	11,4	184,3	Almería
1925	1,1	23,0	41,9	1,4	0,1	8,9	1,0	-	-	28,7	74,6	60,3	241,0	Almería
1926	21,5	16,1	5,4	13,9	59,0	1,5	0,3	18,1	0,6	70,4	61,6	10,3	278,7	Almería
1927	19,1	20,6	3,1	13,7	2,4	6,1	0,0	-	-	47,0	34,0	36,5	182,5	Almería
1928	3,3	31,8	23,0	24,0	26,0	2,6	0,6	-	51,1	11,0	36,0	23,0	232,4	Almería
1929	11,2	7,6	11,1	31,5	24,1	25,4	1,1	-	65,4	17,0	4,2	0,6	199,2	Almería
1930	24,4	11,1	1,7	17,4	96,3	42,6	-	-	-	0,1	61,5	4,1	259,2	Almería
1931	6,8	0,2	11,4	17,8	0,1	8,9	0,1	-	29,6	26,0	11,4	5,1	117,4	Almería
1932	11,8	30,5	17,5	15,2	6,8	2,4	-	-	3,8	30,7	63,8	46,7	229,2	Almería
1933	51,2	22,6	52,5	21,5	-	-	-	-	-	13,2	40,8	32,7	234,5	Almería
1934	45,8	9,7	24,3	24,0	5,7	0,2	-	-	14,7	58,5	58,5	4,3	245,7	Almería
1935	30,5	14,6	3,9	16,4	27,4	-	-	-	1,9	15,5	3,2	17,2	130,6	Almería
1936	20,3	12,4	47,3	63,8	10,2	27,0	-	1,1	50,0	3,0	72,1	13,7	320,9	Almería
1937	27,8	-	15,3	25,0	6,5	3,7	-	1,0	5,2	57,1	21,0	41,7	204,3	Almería
1938	25,6	5,1	15,9	31,0	2,0	-	-	-	10,5	0,6	0,1	71,4	162,2	Almería
1939	8,8	27,0	14,3	13,6	13,8	6,9	-	0,4	0,1	38,0	3,3	33,8	160,0	Almería
1940	50,6	12,5	6,7	-	1,2	0,7	-	-	5,1	48,6	6,6	3,1	135,1	Almería
1941	69,5	70,8	19,8	8,7	20,7	5,3	0,3	-	61,1	3,8	10,2	3,1	273,3	Almería
1942	5,3	36,0	41,1	25,9	10,2	-	1,9	29,7	-	21,8	26,2	5,5	203,6	Almería
1943	-	28,3	11,4	6,6	1,8	-	2,2	-	17,9	19,7	1,3	193,5	282,7	Almería
1944	1,6	50,7	1,4	0,2	26,1	2,6	-	1,6	25,8	32,7	43,6	16,6	202,9	Almería
1945	24,5	2,6	1,0	0,6	2,4	0,5	0,3	-	-	2,2	15,1	100,2	149,4	Almería
1946	21,7	29,0	26,6	111,4	30,2	-	-	-	1,2	5,8	150,2	31,3	407,4	Almería
1947	104,3	28,5	18,7	2,4	63,1	0,2	-	1,0	26,6	23,7	28,5	15,8	312,8	Almería
1948	87,6	16,0	5,3	44,1	21,7	0,3	-	0,8	5,4	15,2	-	62,0	258,4	Almería
1949	..	26,6	5,2	68,1	34,3	34,3	7,0	..	43,2	1,3	15,9	23,6	259,5	Almería
1950	22,0	..	5,2	14,2	21,4	7,2	75,4	..	2,5	147,9	Almería
1951	32,4	27,7	15,7	81,2	1,6	10,0	0,2	0,1	99,3	4,3	87,4	28,4	388,3	Almería
1952	245,3	Almería
1953	..	7,1	14,3	22,4	..	8,8	0,5	33,4	36,5	12,5	..	Almería
1954	31,8	22,9	71,4	32,4	0,7	20,1	0,7	22,2	33,3	..	Almería

CONTINUA ➔

1.2.2. Precipitaciones medias mensuales en Almería. Años 1900-2000

CONTINUACIÓN

(l/m²)

	Enero	Febrero	Marzo	Abril	Mayo	Junio	Julio	Agosto	Septiembre	Octubre	Noviembre	Diciembre	Total	Observatorio
1955	19,2	33,0	12,5	8,0	12,3	1,0	0,3	0,4	1,0	26,4	40,7	6,7	161,5	Almería
1956	30,6	14,4	10,8	21,5	1,9	..	0,5	0,5	20,2	20,6	30,2	3,6	154,8	Almería
1957	32,8	2,5	61,7	35,7	52,8	2,2	-	-	12,0	93,8	35,9	52,2	381,6	Almería
1958	11,0	0,4	11,9	41,5	2,5	7,7	-	1,1	-	30,8	8,1	95,6	210,6	Almería
1959	21,7	18,0	66,9	-	61,7	5,2	0,7	-	4,3	18,2	12,5	23,3	232,5	Almería
1960	18,3	60,5	30,7	10,2	5,2	6,8	0,6	0,8	1,8	-	4,8	51,7	191,4	Almería
1961	22,4	..	7,8	5,8	3,9	3,2	-	5,9	7,3	3,3	39,9	58,0	..	Almería
1962	5,9	7,9	48,0	25,5	47,0	8,1	-	-	0,3	23,4	39,4	57,3	262,8	Almería
1963	65,5	22,5	19,5	5,7	36,7	6,5	..	1,1	33,6	3,6	15,6	102,8	..	Almería
1964	3,0	10,0	37,3	12,7	..	10,6	6,0	7,5	45,8	..	Almería
1965
1966	2,3	40,5	0,2	5,3	21,7	5,0	0,1	..	14,4	84,5	23,5	-	197,5	Almería
1967	7,3	37,0	10,7	47,0	15,6	19,0	-	0,8	11,1	6,2	34,4	22,7	211,8	Almería
1968	..	47,8	39,2	18,1	10,1	0,4	-	1,5	2,3	-	23,8	16,7	..	Aeropuerto
1969	26,4	74,9	9,5	25,5	15,4	1,2	-	1,3	3,7	104,1	71,9	23,9	357,8	Aeropuerto
1970	111,9	-	19,7	32,0	1,0	-	-	-	1,5	29,5	-	62,5	258,1	Aeropuerto
1971	28,2	-	44,5	47,4	38,5	15,8	-	-	2,7	-	33,3	58,0	268,4	Aeropuerto
1972	20,4	2,3	27,5	28,8	8,1	98,0	-	-	37,7	50,5	101,3	0,3	374,9	Aeropuerto
1973	4,0	9,2	36,8	0,7	7,4	2,2	-	2,2	1,0	23,1	30,2	46,2	163,0	Aeropuerto
1974	1,4	7,5	20,8	8,5	-	33,2	1,7	-	-	41,1	4,0	-	118,2	Aeropuerto
1975	9,3	31,0	51,0	31,5	8,2	-	-	6,1	0,8	-	4,0	22,2	164,1	Aeropuerto
1976	8,5	13,5	4,7	103,6	45,7	0,4	3,5	-	22,1	34,0	2,3	25,9	264,2	Aeropuerto
1977	59,4	3,5	1,6	23,3	11,1	1,4	4,6	1,6	-	36,8	26,7	12,7	182,7	Aeropuerto
1978	13,5	20,0	9,3	42,0	16,0	3,9	-	-	0,5	0,2	31,8	15,3	152,5	Aeropuerto
1979	79,7	35,7	16,8	3,0	-	-	0,3	-	0,3	39,0	1,0	-	175,8	Aeropuerto
1980	47,1	19,9	20,0	16,5	14,3	1,5	0,3	-	15,0	0,3	14,5	0,8	150,2	Aeropuerto
1981	0,2	19,2	3,6	45,3	0,7	2,0	-	5,6	0,5	5,9	-	18,7	101,7	Aeropuerto
1982	18,8	5,1	2,6	28,1	0,8	-	-	0,3	0,7	9,6	72,1	1,2	139,3	Aeropuerto
1983	0,2	14,1	0,3	1,1	1,7	-	-	1,2	-	3,9	67,1	27,8	117,4	Aeropuerto
1984	6,4	5,4	16,7	7,0	40,6	6,0	-	-	0,7	1,0	26,3	-	110,1	Aeropuerto
1985	12,6	18,2	-	7,4	9,8	-	0,7	-	0,8	14,1	63,0	13,3	139,9	Aeropuerto
1986	15,8	2,8	44,7	5,9	2,2	4,7	8,7	-	11,3	51,1	12,0	-	159,2	Aeropuerto
1987	45,1	36,2	-	9,7	0,4	1,9	3,7	3,6	-	64,7	13,7	27,1	206,1	Aeropuerto
1988	9,5	58,0	-	28,0	16,9	3,5	-	-	25,8	65,5	22,8	-	230,0	Aeropuerto
1989	68,8	18,8	68,9	47,8	18,7	5,6	-	1,1	107,4	73,9	85,2	55,3	551,5	Aeropuerto
1990	10,9	0,0	11,9	44,9	4,6	0,8	2,0	-	10,9	7,9	8,1	33,1	135,1	Aeropuerto
1991	5,5	31,1	31,0	5,0	-	-	-	1,1	10,3	32,1	0,4	8,6	125,1	Aeropuerto
1992	57,8	23,2	22,1	0,3	9,8	85,1	-	-	-	22,9	36,2	1,8	259,2	Aeropuerto
1993	-	39,5	11,6	5,7	69,4	-	-	0,4	0,6	34,2	73,2	-	234,6	Aeropuerto
1994	28,1	118,5	0,7	10,5	-	-	-	0,3	35,8	50,7	24,9	1,9	271,4	Aeropuerto
1995	1,4	23,7	8,9	-	-	20,4	7,4	1,3	0,5	6,3	2,3	40,4	112,6	Aeropuerto
1996	43,0	4,3	13,5	14,0	12,0	-	-	-	28,0	22,5	21,0	74,9	233,2	Aeropuerto
1997	41,6	0,9	-	29,2	8,4	0,4	-	0,9	35,6	26,8	19,1	76,7	239,6	Aeropuerto
1998	12,4	13,5	0,9	-	4,9	1,5	-	2,0	3,0	1,0	0,3	25,4	64,9	Aeropuerto
1999	27,2	59,2	23,4	6,1	0,1	-	-	1,0	4,3	46,1	35,4	15,3	218,1	Aeropuerto
2000	19,0	-	-	13,0	53,0	-	-	-	1,0	81,1	1,0	81,1	250,0	Aeropuerto

FUENTE: Instituto Nacional de Meteorología

1. Territorio y clima

1.2.3. Precipitaciones medias mensuales en Cádiz. Años 1900-2000 (l/m²)

	Enero	Febrero	Marzo	Abril	Mayo	Junio	Julio	Agosto	Septiembre	Octubre	Noviembre	Diciembre	Total	Observatorio
1900	49,6	117,7	82,6	53,0	65,7	-	0,1	0,8	35,1	141,1	68,7	10,2	624,6	San Fernando
1901	141,4	73,5	134,2	69,2	9,8	12,8	0,2	-	27,2	61,0	28,2	72,6	630,1	San Fernando
1902	0,1	126,7	61,9	102,5	30,1	6,3	9,9	7,2	2,4	174,3	117,9	76,3	715,6	San Fernando
1903	90,8	0,7	49,5	27,1	16,2	26,8	-	0,0	10,1	50,5	36,3	135,2	443,2	San Fernando
1904	50,7	76,5	96,5	20,5	14,8	32,8	-	0,4	105,0	8,9	64,8	50,6	521,5	San Fernando
1905	37,0	2,5	8,1	12,3	25,7	8,7	1,6	-	22,3	102,1	164,1	38,8	423,2	San Fernando
1906	11,3	17,2	39,6	18,4	44,6	8,9	-	0,0	100,7	71,8	81,1	21,7	415,3	San Fernando
1907	40,0	29,9	p.i.	14,5	32,7	-	2,3	1,5	48,7	125,1	182,8	68,3	545,8	San Fernando
1908	101,9	27,4	42,5	31,6	23,3	45,6	1,0	5,8	0,5	32,8	86,0	50,5	448,9	San Fernando
1909	57,1	62,7	120,0	51,8	78,7	3,8	-	-	32,2	48,4	164,5	81,7	700,9	San Fernando
1910	13,6	12,1	44,7	41,8	51,7	8,7	-	-	19,1	86,9	38,9	142,8	460,3	San Fernando
1911	50,7	47,6	123,1	80,7	44,0	3,8	-	7,9	9,9	71,1	58,1	71,8	568,7	San Fernando
1912	148,8	173,1	30,3	16,5	-	4,4	8,0	0,0	29,2	73,9	15,9	20,1	520,2	Jerez de la Frontera "Aeropuerto"
1913	51,4	27,5	127,1	17,7	24,3	2,0	-	0,3	91,2	281,9	32,9	21,0	677,3	Jerez de la Frontera "Aeropuerto"
1914	37,1	86,3	58,4	60,0	13,3	-	7,9	-	-	94,0	94,6	157,7	609,3	Jerez de la Frontera "Aeropuerto"
1915	122,5	45,7	95,3	62,0	8,9	-	-	-	6,0	30,4	168,3	90,8	629,9	Jerez de la Frontera "Aeropuerto"
1916	9,2	89,0	178,7	19,0	59,5	1,0	-	-	32,5	19,2	55,1	123,0	586,2	Jerez de la Frontera "Aeropuerto"
1917	122,9	126,3	123,4	12,9	37,7	10,0	-	-	0,0	8,6	-	129,9	571,7	Jerez de la Frontera "Aeropuerto"
1918	124,3	8,7	61,3	45,7	13,3	2,7	7,9	1,0	13,3	27,4	86,9	21,7	414,2	Jerez de la Frontera "Aeropuerto"
1919	58,5	103,1	110,1	105,6	11,2	14,1	-	-	17,3	63,9	222,3	23,6	729,7	Jerez de la Frontera "Aeropuerto"
1920	18,3	86,6	57,5	29,3	26,3	-	-	-	17,4	60,1	115,1	128,3	538,9	Jerez de la Frontera "Aeropuerto"
1921	18,5	212,8	51,8	86,7	11,9	13,5	-	8,0	7,6	47,1	47,4	92,3	597,6	Jerez de la Frontera "Aeropuerto"
1922	61,6	34,7	98,8	6,2	2,2	24,6	-	0,2	17,0	170,1	15,9	75,8	507,1	Jerez de la Frontera "Aeropuerto"
1923	5,3	67,4	15,1	190,4	3,4	43,5	-	-	54,2	13,6	209,3	18,1	620,3	Jerez de la Frontera "Aeropuerto"
1924	78,5	96,5	139,5	71,6	12,9	-	-	-	3,3	30,0	115,8	94,5	642,6	Jerez de la Frontera "Aeropuerto"
1925	0,5	64,3	49,6	15,0	28,9	50,5	1,9	-	1,0	50,5	124,9	145,3	532,4	Jerez de la Frontera "Aeropuerto"
1926	28,2	92,6	82,4	45,0	48,0	9,0	-	1,8	0,9	155,3	120,9	3,7	587,8	Jerez de la Frontera "Aeropuerto"
1927	49,5	92,6	25,2	6,2	16,6	12,9	0,2	-	4,5	92,8	220,2	247,8	768,5	Jerez de la Frontera "Aeropuerto"
1928	15,1	74,3	165,8	81,4	60,2	19,5	-	0,4	74,8	34,6	89,1	38,4	653,6	Jerez de la Frontera "Aeropuerto"
1929	38,2	94,3	31,3	43,4	4,8	-	-	0,7	76,2	44,5	96,1	60,3	489,8	Jerez de la Frontera "Aeropuerto"
1930	73,3	67,8	54,4	162,6	2,5	193,3	-	-	4,5	5,5	92,8	42,6	699,3	Jerez de la Frontera "Aeropuerto"
1931	75,7	1,5	178,5	48,1	16,0	0,8	-	-	11,4	81,7	50,9	11,5	476,1	Jerez de la Frontera "Aeropuerto"
1932	51,2	93,4	168,6	49,7	28,6	6,0	-	-	133,9	21,8	71,4	216,7	841,3	Jerez de la Frontera "Aeropuerto"
1933	171,3	60,1	79,6	24,1	10,2	0,6	1,0	-	0,5	82,0	216,3	170,6	816,3	Jerez de la Frontera "Aeropuerto"
1934	13,5	17,9	56,2	160,7	14,7	1,0	-	-	p.i.	0,3	159,4	102,5	526,2	Jerez de la Frontera "Aeropuerto"
1935	1,2	10,5	45,3	38,9	68,2	3,4	-	0,2	3,1	50,8	75,1	95,6	392,3	Jerez de la Frontera "Aeropuerto"
1936	187,9	236,6	297,5	114,5	87,7	7,4	-	-	0,0	81,3	64,0	55,3	1.132,2	Jerez de la Frontera "Aeropuerto"
1937	175,8	17,3	155,3	42,1	6,7	-	-	-	1,0	177,7	79,9	98,9	754,7	Jerez de la Frontera "Aeropuerto"
1938	30,5	5,2	13,8	30,4	42,3	5,7	-	-	34,6	30,4	62,2	178,3	433,4	Jerez de la Frontera "Aeropuerto"
1939	142,8	41,0	43,5	48,9	15,8	28,3	-	-	43,8	154,7	95,3	186,1	800,2	Jerez de la Frontera "Aeropuerto"
1940	138,4	84,8	63,3	32,1	21,2	21,2	-	5,9	9,0	181,7	53,8	39,5	650,9	Jerez de la Frontera "Aeropuerto"
1941	282,9	190,8	54,6	95,0	38,5	40,3	9,2	7,0	93,2	9,8	94,3	42,5	958,1	Jerez de la Frontera "Aeropuerto"
1942	75,5	64,8	123,5	79,0	10,5	9,6	3,3	-	94,5	181,4	101,2	69,0	812,3	Jerez de la Frontera "Aeropuerto"
1943	59,1	15,6	180,8	39,3	8,5	-	17,3	-	24,1	23,8	18,3	122,0	508,8	Jerez de la Frontera "Aeropuerto"
1944	6,0	63,5	48,9	32,9	28,1	12,9	0,4	124,2	20,7	53,0	76,8	57,7	525,1	Jerez de la Frontera "Aeropuerto"
1945	72,1	0,9	67,3	0,0	6,4	6,1	-	-	0,0	28,5	127,1	124,8	433,2	Jerez de la Frontera "Aeropuerto"
1946	80,2	43,4	128,6	73,8	105,2	0,9	-	0,2	7,4	38,4	84,5	24,0	586,6	Jerez de la Frontera "Aeropuerto"
1947	181,3	141,6	133,1	4,0	27,8	-	-	-	22,3	113,4	70,6	12,8	706,9	Jerez de la Frontera "Aeropuerto"
1948	72,0	117,5	13,7	68,0	51,6	1,3	-	-	0,0	35,1	2,2	116,1	477,5	Jerez de la Frontera "Aeropuerto"
1949	22,1	0,4	27,5	47,0	10,9	0,9	10,6	2,8	230,3	-	53,5	58,5	464,5	Jerez de la Frontera "Aeropuerto"

CONTINÚA →

1.2.3. Precipitaciones medias mensuales en Cádiz. Años 1900- 2000

(l/m²)

CONTINUACIÓN

	Enero	Febrero	Marzo	Abril	Mayo	Junio	Julio	Agosto	Septiembre	Octubre	Noviembre	Diciembre	Total	Observatorio
1950	75,0	31,0	105,8	25,2	81,7	-	-	-	11,5	26,9	25,0	65,4	447,5	Jerez de la Frontera "Aeropuerto"
1951	73,3	83,3	84,7	2,4	11,4	1,2	-	-	9,2	47,6	187,3	57,9	558,3	Jerez de la Frontera "Aeropuerto"
1952	63,7	25,3	87,5	25,5	127,9	47,0	-	5,3	18,0	102,0	46,0	76,0	624,2	Jerez de la Frontera "Aeropuerto"
1953	33,0	16,1	41,0	86,7	3,0	-	-	-	p.i.	44,0	12,0	121,0	356,8	Jerez de la Frontera "Aeropuerto"
1954	36,0	37,5	141,5	23,0	0,1	0,1	-	-	0,0	2,1	37,0	30,6	307,9	Jerez de la Frontera "Aeropuerto"
1955	161,8	120,6	145,0	6,0	20,2	-	-	-	0,0	121,2	73,3	55,6	703,7	Jerez de la Frontera "Aeropuerto"
1956	52,4	90,5	157,0	90,6	1,3	-	-	14,5	50,2	-	39,6	9,8	505,9	Jerez de la Frontera "Aeropuerto"
1957	13,0	0,5	10,9	94,4	70,5	13,0	-	-	3,0	67,0	64,0	84,6	420,9	Jerez de la Frontera "Aeropuerto"
1958	21,8	21,0	19,2	5,2	18,2	1,0	-	4,0	2,0	29,7	66,0	315,1	503,2	Jerez de la Frontera "Aeropuerto"
1959	37,6	45,5	117,2	19,5	41,0	0,2	-	-	2,9	30,8	78,5	34,6	407,8	Jerez de la Frontera "Aeropuerto"
1960	70,3	145,2	193,6	41,8	58,8	10,2	-	-	10,5	257,0	64,0	42,7	894,1	Jerez de la Frontera "Aeropuerto"
1961	29,8	1,3	22,6	35,5	159,9	0,6	-	-	36,2	..	440,5	139,7	866,1	Jerez de la Frontera "Aeropuerto"
1962	70,5	42,5	142,2	58,3	38,7	22,3	-	-	4,8	215,4	94,4	264,7	953,8	Jerez de la Frontera "Aeropuerto"
1963	243,7	139,9	32,3	75,1	40,8	13,5	-	-	10,4	..	118,2	369,4	1.043,3	Jerez de la Frontera "Aeropuerto"
1964	93,8	..	78,3	35,9	48,0	14,1	-	-	3,7	0,3	89,2	112,0	475,3	Jerez de la Frontera "Aeropuerto"
1965	78,5	100,4	70,7	1,3	0,7	22,6	-	-	91,4	115,9	110,7	55,2	647,4	Jerez de la Frontera "Aeropuerto"
1966	..	50,4	0,7	50,4	2,2	38,3	-	-	66,9	82,1	50,0	15,4	356,4	Jerez de la Frontera "Aeropuerto"
1967	56,9	85,2	18,5	23,5	22,2	14,2	-	-	4,6	112,4	130,1	18,9	486,5	Jerez de la Frontera "Aeropuerto"
1968	-	162,7	37,9	34,3	39,2	15,9	-	-	1,8	39,2	156,6	62,9	550,5	Jerez de la Frontera "Aeropuerto"
1969	136,1	201,0	..	68,1	19,9	36,8	-	-	41,3	..	151,4	56,3	710,9	Jerez de la Frontera "Aeropuerto"
1970	337,1	12,4	..	48,8	45,3	93,2	-	-	0,0	16,2	83,4	125,5	761,9	Jerez de la Frontera "Aeropuerto"
1971	106,5	7,3	43,2	186,8	150,9	24,4	-	50,4	p.i.	6,2	27,2	50,4	653,3	Jerez de la Frontera "Aeropuerto"
1972	234,0	99,8	123,3	18,8	2,4	9,3	-	-	35,8	228,2	69,8	126,9	948,3	Jerez de la Frontera "Aeropuerto"
1973	80,1	36,6	50,2	8,3	94,0	8,6	-	-	0,0	6,7	46,2	115,2	445,9	Jerez de la Frontera "Aeropuerto"
1974	50,5	36,2	57,0	120,7	8,3	55,3	-	-	0,0	1,8	39,8	3,3	372,9	Jerez de la Frontera "Aeropuerto"
1975	94,2	150,2	161,6	57,9	25,7	6,2	-	-	5,4	1,4	8,8	116,4	627,8	Jerez de la Frontera "Aeropuerto"
1976	50,2	96,7	49,3	121,0	39,3	1,9	-	21,2	83,5	92,0	28,2	212,6	795,9	Jerez de la Frontera "Aeropuerto"
1977	187,3	106,9	16,1	3,9	16,0	60,7	4,0	0,3	p.i.	75,4	110,3	121,9	702,8	Jerez de la Frontera "Aeropuerto"
1978	37,1	110,9	45,0	76,4	42,7	32,8	-	-	1,6	56,2	13,2	..	415,9	Jerez de la Frontera "Aeropuerto"
1979	195,7	127,2	76,0	15,1	-	2,0	31,0	-	69,0	157,9	10,3	12,4	696,6	Jerez de la Frontera "Aeropuerto"
1980	62,3	61,1	49,0	8,9	93,5	3,0	-	1,0	10,4	59,9	199,5	2,6	551,2	Jerez de la Frontera "Aeropuerto"
1981	-	4,6	34,1	73,8	..	11,0	1,6	-	14,2	11,3	-	163,8	314,4	Jerez de la Frontera "Aeropuerto"
1982	107,0	26,7	40,4	20,8	2,0	-	1,0	0,7	17,6	9,1	152,5	51,9	429,7	Jerez de la Frontera "Aeropuerto"
1983	-	28,7	33,1	77,2	12,6	3,0	-	-	p.i.	12,7	217,5	111,4	496,2	Jerez de la Frontera "Aeropuerto"
1984	20,1	89,2	58,8	20,2	70,2	32,0	-	0,7	7,8	19,8	349,6	17,3	685,7	Jerez de la Frontera "Aeropuerto"
1985	198,0	49,6	2,0	76,6	29,0	13,2	-	-	p.i.	..	105,7	114,2	588,3	Jerez de la Frontera "Aeropuerto"
1986	37,2	86,4	58,5	71,0	5,6	-	-	-	63,5	36,1	109,3	13,7	481,3	Jerez de la Frontera "Aeropuerto"
1987	153,1	129,6	10,0	50,3	2,0	-	11,6	84,1	18,5	94,4	42,3	248,1	844,0	Jerez de la Frontera "Aeropuerto"
1988	147,1	31,9	13,9	11,7	81,1	17,8	1,4	-	0,0	97,5	57,9	2,5	462,8	Jerez de la Frontera "Aeropuerto"
1989	41,3	69,8	20,1	80,0	2,9	-	-	1,5	6,9	54,0	241,7	231,6	749,8	Jerez de la Frontera "Aeropuerto"
1990	62,0	-	12,8	75,2	11,6	-	0,3	-	2,3	84,4	52,3	81,6	382,5	Jerez de la Frontera "Aeropuerto"
1991	5,0	159,2	126,9	23,5	-	4,1	1,9	1,5	43,1	195,4	45,4	19,9	625,9	Jerez de la Frontera "Aeropuerto"
1992	5,3	38,2	20,0	54,0	4,1	71,8	-	0,8	21,4	154,7	7,7	19,8	397,8	Jerez de la Frontera "Aeropuerto"
1993	42,3	16,8	31,2	55,5	84,8	2,1	-	-	4,8	110,7	81,4	6,9	436,5	Jerez de la Frontera "Aeropuerto"
1994	45,5	86,5	0,5	28,3	68,3	1,0	-	-	49,1	26,8	73,6	8,4	388,0	Jerez de la Frontera "Aeropuerto"
1995	38,9	61,1	8,2	16,7	-	4,9	1,1	1,7	0,9	1,5	107,2	199,2	441,4	Jerez de la Frontera "Aeropuerto"
1996	340,7	29,2	42,6	38,5	101,5	-	p.i.	-	68,8	55,2	126,8	608,9	1.412,2	Jerez de la Frontera "Aeropuerto"
1997	191,7	-	-	52,3	30,7	31,2	1,1	0,8	37,0	54,0	180,7	175,5	755,0	Jerez de la Frontera "Aeropuerto"
1998	64,7	54,8	21,2	31,4	50,6	2,5	-	-	31,0	4,5	8,1	66,5	335,3	Jerez de la Frontera "Aeropuerto"
1999	34,9	16,0	48,2	12,1	18,8	-	-	-	44,1	194,0	7,0	35,6	410,7	Jerez de la Frontera "Aeropuerto"
2000	51,7	0,2	7,6	119,4	35,0	-	-	-	38,8	67,0	78,1	179,0	576,8	Cortadura

FUENTE: Instituto Nacional de Meteorología

1. Territorio y clima

1.2.4. Precipitaciones medias mensuales en Córdoba. Años 1900-2000

(l/m²)

	Enero	Febrero	Marzo	Abril	Mayo	Junio	Julio	Agosto	Septiembre	Octubre	Noviembre	Diciembre	Total	Observatorio
1900	
1901	
1902	
1903	
1904	
1905	
1906	
1907	
1908	
1909	
1910	
1911	
1912	4,0	44,0	2,0	-	21,0	41,0	32,0	15,0	159,0	Córdoba
1913	103,6	70,2	102,2	40,8	25,1	16,8	-	-	103,9	140,5	67,8	9,4	680,3	Baena
1914	22,1	68,1	62,4	86,3	26,0	-	7,0	-	0,0	79,4	142,5	139,7	633,5	Córdoba
1915	71,8	91,1	143,0	25,9	50,7	-	-	-	0,0	20,5	75,2	64,0	542,2	Córdoba
1916	9,4	141,2	199,4	7,5	48,7	2,0	-	-	45,2	11,1	123,0	153,5	741,0	Córdoba
1917	73,3	100,4	131,4	34,0	56,9	15,3	-	-	4,3	1,3	-	27,9	444,8	Córdoba
1918	170,3	4,5	48,0	82,3	23,7	3,5	-	-	14,5	11,2	89,4	18,8	466,2	Córdoba
1919	69,1	139,1	77,8	72,6	20,0	3,4	2,5	11,4	14,3	65,5	217,5	6,8	700,0	Córdoba
1920	49,4	107,4	45,3	82,1	65,5	1,2	-	-	0,4	68,9	61,9	81,3	563,4	Córdoba
1921	20,7	82,8	30,3	24,1	58,0	16,4	-	-	25,5	31,2	36,5	72,7	398,2	Córdoba
1922	77,2	27,3	97,0	16,0	53,6	44,8	-	-	28,5	152,2	24,0	88,6	609,2	Córdoba
1923	3,2	94,1	16,1	109,9	28,1	20,0	-	-	32,6	47,3	179,3	18,7	549,3	Córdoba
1924	57,2	90,6	254,3	66,3	22,4	22,0	-	-	3,0	92,0	77,4	122,3	807,5	Córdoba
1925	-	113,7	35,7	34,8	40,2	74,4	-	-	0,0	42,9	126,6	198,6	666,9	Córdoba
1926	48,4	124,8	70,1	44,6	83,6	-	-	15,2	0,0	339,1	154,8	8,0	888,6	Córdoba
1927	49,3	98,5	50,6	2,5	68,2	21,9	-	2,0	5,0	169,8	101,8	206,6	776,2	Córdoba
1928	12,9	86,5	118,5	151,5	98,9	21,0	12,4	-	85,0	57,8	72,0	46,2	762,7	Córdoba
1929	39,2	93,8	67,8	95,6	19,9	-	6,6	-	62,5	40,7	72,3	71,6	570,0	Córdoba
1930	704,0	Córdoba
1931	46,6	-	220,5	4,8	31,5	-	-	-	12,6	213,5	88,8	0,0	618,3	Córdoba
1932	53,0	97,0	156,0	63,0	66,0	35,0	4,0	-	109,0	39,0	171,0	191,0	984,0	Córdoba
1933	161,3	45,1	112,8	6,6	11,0	15,2	3,5	-	0,0	66,2	103,8	79,4	604,9	Córdoba
1934	24,8	12,0	110,6	180,2	33,8	5,0	-	-	1,3	-	106,6	131,4	605,7	Córdoba
1935	9,2	55,0	53,0	22,8	128,0	0,8	-	3,2	10,8	38,4	144,6	123,6	589,4	Córdoba
1936	254,4	224,0	197,6	180,0	66,2	-	-	-	0,0	35,7	50,7	33,7	1.042,3	Córdoba
1937	204,0	68,4	239,0	90,6	8,0	-	-	-	26,6	355,3	133,5	61,0	1.186,4	Córdoba
1938	13,2	2,6	22,1	41,6	77,5	-	-	-	33,8	5,8	48,4	170,4	415,4	Córdoba
1939	119,0	33,4	46,6	50,3	21,3	52,8	-	6,6	57,5	234,6	165,1	92,0	879,2	Córdoba
1940	168,6	84,0	93,2	31,8	28,1	26,6	-	27,7	7,1	127,4	61,6	8,8	664,9	Córdoba
1941	243,7	184,2	43,9	149,4	37,6	12,7	48,1	4,7	52,7	20,0	189,3	32,0	1.018,3	Córdoba
1942	31,9	50,9	177,3	127,5	8,3	..	-	0,6	46,8	161,7	46,1	150,5	801,6	Córdoba
1943	107,5	20,9	123,4	115,6	49,6	-	4,0	-	26,9	61,3	5,5	103,1	617,8	Córdoba
1944	0,7	66,6	35,9	64,8	85,7	17,4	0,9	7,8	27,5	36,6	49,4	41,0	434,3	Córdoba
1945	54,8	2,6	34,7	0,7	8,2	-	-	-	0,0	28,0	45,2	134,2	308,4	Córdoba
1946	37,6	11,1	125,5	74,8	155,1	4,0	-	-	33,8	33,0	84,9	15,1	574,9	Córdoba
1947	129,4	191,1	260,6	25,5	28,2	26,6	4,6	4,6	17,2	105,5	31,5	145,4	970,2	Córdoba
1948	164,0	94,2	19,7	64,8	118,4	5,0	-	2,5	0,0	48,4	0,0	77,9	594,9	Córdoba
1949	25,5	2,8	41,3	25,4	25,1	30,4	0,5	4,4	67,2	0,5	59,4	51,7	334,2	Córdoba
1950	32,5	51,5	24,6	10,8	53,5	0,8	1,8	..	76,1	13,0	51,7	..	316,3	Córdoba
1951	73,9	113,1	152,2	29,1	46,5	..	2,8	..	44,0	29,8	170,4	25,3	687,1	Córdoba
1952	580,0	Córdoba
1953	26,2	19,5	26,5	80,8	6,0	3,8	1,8	65,4	7,1	65,4	302,5	Córdoba
1954	17,8	21,2	73,3	24,9	5,5	21,0	..	0,4	..	0,8	58,8	31,4	255,1	Córdoba

CONTINUA ➔

1.2.4. Precipitaciones medias mensuales en Córdoba. Años 1900-2000

(l/m²)

CONTINUACIÓN

	Enero	Febrero	Marzo	Abril	Mayo	Junio	Julio	Agosto	Septiembre	Octubre	Noviembre	Diciembre	Total	Observatorio
1955	160,4	122,6	95,7	11,5	14,9	3,6	3,0	168,2	106,9	137,1	823,9	Córdoba
1956	83,3	25,4	159,4	96,8	7,6	..	2,4	17,6	30,0	30,0	43,1	49,7	545,3	Córdoba
1957	30,4	54,7	51,9	100,7	148,7	18,0	-	-	13,9	76,2	92,2	59,6	646,3	Córdoba
1958	68,8	27,1	112,6	31,4	-	9,0	-	1,6	2,6	25,9	14,2	339,0	632,2	Córdoba
1959	26,7	81,1	1,0	-	-	28,2	59,5	89,5	75,2	361,2	Aeropuerto*
1960	135,2	267,0	185,6	20,0	29,4	50,7	-	-	1,0	295,2	98,6	126,2	1.208,9	Aeropuerto
1961	39,4	-	23,4	56,9	100,8	25,4	16,3	-	59,8	32,2	292,1	144,7	791,0	Aeropuerto
1962	114,9	71,9	210,8	145,0	4,1	56,6	-	-	47,2	226,9	62,3	226,2	1.165,9	Aeropuerto
1963	277,7	166,1	52,3	138,8	33,9	31,2	23,4	-	42,8	23,2	294,2	213,6	1.297,2	Aeropuerto
1964	33,5	219,4	124,7	24,3	44,0	9,4	22,0	0,7	28,4	10,0	42,7	70,6	629,7	Aeropuerto
1965	76,7	70,7	69,3	13,4	1,8	-	-	-	111,6	96,7	77,9	49,2	567,3	Aeropuerto
1966	86,0	135,4	7,0	83,9	5,0	9,6	-	-	33,0	66,8	71,1	3,9	501,7	Aeropuerto
1967	46,6	77,7	23,1	23,1	33,1	39,5	-	-	1,6	95,9	118,7	13,5	472,8	Aeropuerto
1968	7,0	168,9	94,8	58,1	33,6	25,9	-	14,3	5,8	35,2	90,2	40,7	574,5	Aeropuerto
1969	159,3	175,9	138,7	54,7	21,0	15,2	-	11,6	114,6	171,2	129,9	49,5	1.041,6	Aeropuerto
1970	293,4	14,5	14,1	19,6	22,5	51,1	-	-	0,0	13,8	51,2	54,2	534,4	Aeropuerto
1971	105,7	3,7	75,1	149,2	119,2	17,5	4,2	4,9	p.i.	0,8	11,5	30,3	522,1	Aeropuerto
1972	60,4	84,5	84,9	5,9	19,6	12,3	-	-	36,3	91,1	35,7	53,6	484,3	Aeropuerto
1973	42,7	20,8	35,1	1,6	38,0	22,5	1,0	9,4	p.i.	60,1	31,8	74,3	337,3	Aeropuerto
1974	35,7	71,2	35,4	164,6	6,4	34,0	-	-	6,4	1,2	16,0	19,0	389,9	Aeropuerto
1975	42,4	69,6	89,1	67,2	80,6	17,7	-	-	4,9	8,8	9,6	81,2	471,1	Aeropuerto
1976	15,7	81,6	52,7	127,7	16,8	5,8	8,8	6,8	54,6	85,8	65,8	203,5	725,6	Aeropuerto
1977	145,3	110,4	1,7	-	2,4	13,8	7,4	3,8	0,8	48,8	114,5	122,2	571,1	Aeropuerto
1978	17,7	72,1	23,2	87,7	29,3	42,0	-	-	7,6	6,1	21,0	166,5	473,2	Aeropuerto
1979	129,2	117,1	55,2	28,8	5,3	25,0	0,8	-	9,6	227,7	12,7	22,4	633,8	Aeropuerto
1980	43,0	36,3	83,0	18,4	56,4	1,2	-	-	7,0	44,6	106,3	0,5	396,7	Aeropuerto
1981	0,0	23,0	29,3	61,9	22,0	11,6	-	2,9	9,8	3,8	0,2	144,8	309,3	Aeropuerto
1982	76,6	44,0	41,8	42,8	16,9	8,4	20,9	3,3	15,7	14,7	119,8	43,9	448,8	Aeropuerto
1983	0,0	15,4	22,1	63,2	12,0	0,2	-	18,8	p.i.	3,9	272,4	61,8	469,8	Aeropuerto
1984	17,4	43,3	86,4	91,9	89,7	15,3	-	-	3,7	22,2	200,9	10,4	581,2	Aeropuerto
1985	127,2	85,4	9,5	55,1	34,4	12,7	-	-	1,1	-	114,1	105,9	545,4	Aeropuerto
1986	49,3	93,1	53,1	48,8	14,4	17,6	1,0	-	20,3	43,4	49,4	31,6	422,0	Aeropuerto
1987	126,9	92,1	11,7	65,0	4,7	0,3	45,8	31,3	9,0	107,2	86,9	238,7	819,6	Aeropuerto
1988	99,7	15,4	10,5	46,2	37,1	28,9	1,1	-	17,8	120,2	93,4	0,2	470,5	Aeropuerto
1989	27,8	55,6	33,8	54,6	30,6	0,1	-	0,2	40,9	53,2	307,3	125,2	729,3	Aeropuerto
1990	73,6	-	20,7	119,3	1,1	-	1,8	1,6	11,8	115,5	85,0	16,9	447,3	Aeropuerto
1991	28,8	133,3	152,9	16,7	9,5	10,6	-	-	108,4	102,8	43,4	25,8	632,2	Aeropuerto
1992	4,6	69,2	32,3	96,1	29,0	122,5	0,3	1,2	29,1	133,7	5,2	26,0	549,2	Aeropuerto
1993	12,5	13,1	18,5	82,2	53,9	2,2	-	0,2	14,6	138,2	82,6	0,3	418,3	Aeropuerto
1994	37,2	52,0	0,7	29,9	48,8	0,7	0,4	-	14,5	62,9	57,5	27,1	331,7	Aeropuerto
1995	31,0	45,2	32,0	25,6	0,3	1,0	0,3	0,3	0,8	2,3	112,5	227,1	478,4	Aeropuerto
1996	236,5	40,8	30,8	36,1	10,7	9,8	2,9	12,7	122,7	58,8	70,6	355,0	987,4	Aeropuerto
1997	230,8	-	-	18,2	72,8	74,6	0,8	2,9	63,9	61,3	291,9	216,8	1.034,0	Aeropuerto
1998	42,1	76,4	26,0	38,4	111,0	11,1	0,2	-	49,5	6,6	30,3	18,6	410,2	Aeropuerto
1999	30,4	18,4	31,2	38,9	6,9	0,3	-	1,8	62,5	196,9	31,7	49,0	468,0	Aeropuerto
2000	24,1	0,2	35	138,9	40,6	0,5	0,1	-	6,6	40,8	80,9	159,7	527,4	Aeropuerto

FUENTE: Instituto Nacional de Meteorología

*Esta estación comenzó en el mes de mayo a remitir resúmenes mensuales.

1.2.5. Precipitaciones medias mensuales en Granada. Años 1900-2000

(l/m²)

	Enero	Febrero	Marzo	Abril	Mayo	Junio	Julio	Agosto	Septiembre	Octubre	Noviembre	Diciembre	Total	Observatorio
1900	39,0	45,0	80,0	34,0	55,0	22,0	-	1,0	45,0	85,0	54,0	14,0	474,0	Granada
1901	74,0	48,7	109,5	39,8	35,4	1,8	3,8	5,1	19,6	53,3	54,4	79,0	524,4	Granada
1902	-	92,1	35,5	85,2	33,2	6,1	4,0	7,4	1,8	100,6	58,8	30,1	454,8	Granada
1903	23,5	4,2	40,6	40,2	39,1	25,6	-	0,3	4,7	29,3	22,6	83,3	313,4	Granada
1904	57,7	94,2	70,5	78,8	41,0	31,6	0,4	-	80,8	21,5	60,5	63,0	600,0	Granada
1905	31,0	3,4	10,8	49,8	84,5	4,9	6,4	-	12,4	20,6	108,5	56,0	388,3	Granada
1906	4,0	22,0	53,0	55,0	69,0	18,0	1,0	3,0	80,0	43,0	65,0	32,0	445,0	Granada
1907	1,0	24,0	4,0	53,0	40,0	4,0	-	-	70,0	146,0	32,0	46,0	420,0	Granada
1908	38,0	9,0	61,0	40,0	24,0	38,0	-	-	37,0	32,0	101,0	55,0	435,0	Granada
1909	0,8	21,0	98,0	26,0	77,0	17,0	-	3,0	8,0	51,0	145,0	53,0	499,8	Granada
1910	13,0	16,0	41,0	67,0	108,0	12,0	-	-	57,0	83,0	25,0	128,0	550,0	Granada
1911	31,0	14,0	68,0	47,0	55,0	23,0	8,0	2,0	5,0	26,0	55,0	42,0	376,0	Granada
1912	92,0	65,0	34,0	54,0	-	29,0	-	-	42,0	68,0	24,0	10,0	418,0	Granada
1913	41,3	56,1	78,6	50,1	33,1	3,1	-	-	38,3	69,6	2,4	20,4	393,0	Granada
1914	46,0	33,5	24,3	64,6	32,1	1,5	0,9	-	0,3	75,8	41,9	55,1	376,0	Granada
1915	71,9	58,9	104,6	26,4	112,3	10,4	22,9	-	15,0	23,2	55,1	30,4	531,1	Granada
1916	1,8	39,5	131,6	28,7	29,2	3,2	-	-	15,4	13,4	111,7	65,4	439,9	Granada
1917	41,7	51,2	72,1	4,5	50,2	44,7	-	0,7	16,0	12,7	0,6	34,5	328,9	Granada
1918	93,0	1,3	67,9	68,4	37,2	0,0	0,9	5,1	18,6	27,6	58,9	13,7	392,6	Granada
1919	40,0	83,7	37,0	33,3	3,8	10,2	-	-	45,4	61,8	69,3	15,0	399,5	Granada
1920	23,2	49,6	50,5	31,8	53,7	6,7	4,7	-	34,5	23,6	97,3	59,2	434,8	Granada
1921	15,2	51,2	22,5	91,4	75,9	41,1	-	1,8	132,0	2,6	24,8	34,6	493,1	Granada
1922	35,7	35,6	107,8	3,3	18,5	40,3	-	0,1	10,9	65,4	20,9	32,3	370,8	Granada
1923	2,2	0,0	34,8	107,0	2,8	53,8	-	-	9,9	30,8	93,7	16,9	351,9	Granada
1924	46,8	113,4	140,6	51,9	10,2	0,4	0,1	-	-	48,1	63,2	89,0	563,7	Granada
1925	0,5	36,3	37,7	16,9	18,6	72,6	6,5	0,7	4,6	46,6	86,8	81,9	409,7	Granada
1926	29,3	47,1	62,6	32,2	30,6	-	46,3	12,1	6,2	105,9	97,2	25,0	494,5	Granada
1927	63,0	39,6	38,5	9,0	30,7	7,2	-	-	-	69,5	50,9	124,5	432,9	Granada
1928	10,5	19,5	107,4	64,9	60,9	1,5	10,3	7,8	28,2	24,3	40,6	37,2	413,1	Granada
1929	37,7	61,1	48,8	85,3	39,5	16,7	8,9	9,0	30,5	41,6	29,8	29,4	438,3	Granada
1930	66,4	49,7	30,1	135,0	26,6	62,3	-	-	20,0	3,3	33,6	24,5	451,5	Granada
1931	7,5	5,0	94,1	16,0	6,4	3,0	-	-	56,5	83,9	38,7	-	311,1	Granada
1932	23,1	49,0	50,8	45,0	12,2	11,0	-	-	17,3	20,6	58,5	59,9	347,4	Granada
1933	61,7	34,9	62,5	13,1	1,3	22,8	-	0,4	0,8	47,5	53,5	76,9	375,4	Granada
1934	0,7	14,7	76,5	79,3	25,8	14,6	-	-	36,2	8,3	88,7	91,2	436,0	Granada
1935	22,9	29,7	27,4	18,5	117,5	6,9	10,2	49,4	86,5	83,1	452,1	Granada
1936
1937	96,5	12,2	154,0	23,1	24,3	8,1	-	7,9	0,2	155,1	36,1	131,2	648,7	Granada
1938	11,5	-	-	-	-	-	-	..	Base aérea
1939	-	-	-	-	-	40,3	51,7	..	Base aérea
1940	79,3	70,5	67,2	8,9	27,3	84,2	0,7	13,2	-	65,2	35,9	4,9	457,3	Base aérea
1941	99,5	120,1	34,1	78,7	44,6	9,9	3,3	13,4	16,4	14,7	28,7	16,1	479,5	Base aérea
1942	28,2	38,5	96,7	66,8	27,8	-	-	-	16,5	91,2	53,3	40,0	459,0	Base aérea
1943	46,0	9,2	75,2	20,1	30,9	2,2	1,8	-	26,4	8,7	1,0	182,6	404,1	Base aérea
1944	-	51,8	49,6	58,7	38,8	36,2	-	13,9	41,6	47,2	28,9	12,5	379,2	Base aérea
1945	44,7	-	37,8	5,2	4,3	11,6	-	-	0,1	27,4	52,7	68,9	252,7	Base aérea
1946	25,1	32,4	83,3	117,6	68,2	12,8	-	-	0,1	25,2	81,4	25,7	471,8	Base aérea
1947	97,8	167,3	72,8	11,9	47,0	1,7	6,6	8,3	3,3	46,8	30,4	56,9	550,8	Base aérea
1948	116,0	45,1	7,7	56,8	51,4	2,6	-	-	-	49,0	-	33,9	362,5	Base aérea
1949	27,2	22,2	20,3	27,7	14,2	2,0	2,9	15,0	84,5	-	47,7	28,2	291,9	Base aérea
1950	28,2	29,2	20,4	35,3	20,1	-	-	19,8	43,1	52,0	31,8	51,4	331,3	Base aérea
1951	61,3	80,7	44,0	60,5	39,6	1,4	1,3	1,2	73,3	40,3	87,9	18,6	510,1	Base aérea
1952	35,6	15,0	28,9	90,9	87,4	2,2	28,9	32,4	11,1	33,8	45,3	63,9	475,4	Base aérea
1953	29,6	21,4	17,5	11,3	6,3	3,6	0,8	-	3,6	70,2	12,0	64,3	240,6	Base aérea
1954	18,0	20,4	89,5	42,3	2,0	2,9	1,6	-	0,5	8,1	80,0	32,9	298,2	Base aérea

CONTINUA →

1.2.5. Precipitaciones medias mensuales en Granada. Años 1900-2000

(l/m²)

CONTINUACIÓN

	Enero	Febrero	Marzo	Abril	Mayo	Junio	Julio	Agosto	Septiembre	Octubre	Noviembre	Diciembre	Total	Observatorio
1955	57,2	87,1	34,2	16,0	4,6	11,7	3,7	12,6	8,8	85,8	26,3	47,2	395,2	Base aérea
1956	42,0	21,1	72,7	101,9	9,5	-	12,5	7,6	35,6	10,9	36,2	28,5	378,5	Base aérea
1957	51,9	14,9	36,7	68,6	63,9	7,5	-	0,9	7,0	43,5	57,7	47,5	400,1	Base aérea
1958	35,2	17,2	49,3	65,1	14,9	9,5	-	0,2	0,3	31,9	8,7	158,4	390,7	Base aérea
1959	36,6	27,9	24,6	33,5	120,0	-	6,6	10,6	45,8	49,7	59,6	42,6	457,5	Base aérea
1960	43,0	76,0	152,5	46,3	16,1	37,7	1,4	-	6,2	62,4	38,9	65,7	546,2	Base aérea
1961	33,7	-	4,4	23,3	24,5	13,4	6,0	-	10,7	21,5	116,8	108,5	362,8	Base aérea
1962	22,5	13,2	100,1	54,9	18,8	1,3	-	-	3,6	106,8	65,8	75,3	462,3	Base aérea
1963	88,1	146,2	15,7	28,8	42,8	12,6	-	1,0	75,6	10,5	65,7	142,3	629,3	Base aérea
1964	10,0	59,9	61,5	18,3	15,0	8,6	-	-	-	5,8	48,0	50,1	277,2	Base aérea
1965	40,5	25,7	34,4	15,3	2,6	18,9	-	-	39,5	63,0	83,2	21,0	344,1	Base aérea
1966	68,6	65,4	1,0	49,9	30,6	6,3	0,8	0,5	20,3	78,3	7,6	2,3	331,6	Base aérea
1967	19,0	48,7	24,0	24,6	26,5	125,6	10,0	-	12,0	26,2	63,2	11,4	391,2	Base aérea
1968	5,6	108,0	43,6	37,4	8,1	29,0	-	4,0	3,2	4,6	68,4	65,4	377,3	Base aérea
1969	65,8	68,3	64,4	37,0	50,4	17,1	0,2	0,3	42,4	53,2	54,7	42,6	496,4	Base aérea
1970	132,9	5,8	56,2	33,7	14,0	22,3	-	1,2	-	16,8	22,2	50,8	355,9	Base aérea
1971	75,2	9,1	82,9	97,1	71,8	6,9	-	-	23,3	-	32,4	40,5	439,2	Base aérea
1972	85,8	55,9	83,5	10,0	29,3	14,2	1,2	1,8	49,9	112,6	29,9	32,0	506,1	Base aérea
1973	41,0	28,1	65,3	16,4	49,7	51,8	-	2,1	-	41,7	21,5	64,6	382,2	Base aérea
1974	16,0	52,4	22,4	68,1	5,8	26,2	-	-	0,4	32,8	16,5	1,0	241,6	Base aérea
1975	10,2	42,4	85,7	46,9	60,7	22,2	-	0,3	2,1	2,0	17,7	47,0	337,2	Base aérea
1976	38,4	33,6	39,0	97,4	21,7	9,0	4,4	2,0	13,7	88,3	18,8	134,3	500,6	Base aérea
1977	83,6	43,6	15,1	3,0	7,6	8,9	5,4	4,8	15,3	51,6	37,1	75,7	351,7	Base aérea
1978	33,0	62,8	57,4	52,2	43,1	20,2	-	0,6	-	7,1	33,9	81,5	391,8	Base aérea
1979	111,2	140,7	45,9	21,2	8,1	8,8	16,2	-	28,2	98,2	23,4	10,1	512,0	Base aérea
1980	20,9	22,3	39,0	32,2	43,8	18,9	-	1,4	0,6	41,3	64,0	8,6	293,0	Base aérea
1981	1,0	4,8	32,1	62,1	24,7	38,5	0,8	4,2	6,5	25,9	-	106,3	306,9	Base aérea
1982	59,7	44,0	53,2	32,4	4,3	6,7	5,5	0,4	5,9	16,6	96,9	28,9	354,5	Base aérea
1983	0,0	9,8	53,4	39,3	13,9	-	-	3,6	0,4	6,3	194,8	67,1	388,6	Base aérea
1984	12,0	20,6	70,2	50,9	78,1	4,6	-	-	0,7	5,8	111,4	2,4	356,7	Base aérea
1985	37,5	59,4	15,7	51,0	40,5	1,1	-	-	7,5	0,4	88,6	35,4	337,1	Base aérea
1986	49,9	99,3	34,7	33,7	14,9	44,8	-	0,5	30,0	71,3	27,5	14,7	421,3	Base aérea
1987	139,6	62,3	5,6	9,9	1,0	3,4	17,1	18,8	7,8	33,1	36,3	48,3	383,2	Base aérea
1988	36,2	18,4	14,0	36,7	28,6	26,2	4,7	-	1,4	46,1	33,8	5,6	251,7	Base aérea
1989	21,0	31,1	27,0	37,2	12,4	14,9	0,2	0,6	69,6	37,9	66,1	69,2	387,2	Base aérea
1990	37,7	-	24,6	92,8	17,4	-	1,1	0,3	20,6	62,2	27,9	23,7	308,3	Base aérea
1991	2,7	41,2	52,5	16,8	0,9	8,2	0,9	-	37,5	40,5	27,0	17,5	245,7	Base aérea
1992	15,6	25,1	22,5	20,9	1,3	58,0	22,4	0,1	11,8	75,2	17,9	16,1	286,9	Base aérea
1993	0,2	11,4	32,7	30,8	31,1	2,0	-	1,2	3,4	60,9	32,5	7,7	213,9	Base aérea
1994	48,8	47,8	2,2	31,9	24,6	0,1	-	1,3	16,6	31,0	26,2	2,0	232,5	Base aérea
1995	6,4	7,9	19,1	7,2	0,5	20,7	-	1,4	2,5	2,7	41,8	116,5	226,7	Base aérea
1996	167,9	32,1	35,1	19,2	99,0	4,8	3,0	4,3	45,6	23,1	70,9	156,7	661,7	Base aérea
1997	125,5	-	-	76,3	52,5	31,4	-	30,2	49,1	24,4	87,5	105,4	582,3	Base aérea
1998	8,4	44,3	10,8	31,5	48,9	16,2	-	0,2	43,9	0,8	6,8	33,0	244,8	Base aérea
1999	23,3	21,6	40,0	5,3	5,1	5,0	-	0,4	11,2	105,3	34,1	34,7	286,0	Base aérea
2000	10,5	-	19,2	65,7	72,5	0,5	-	-	14,8	55,0	57,7	89,3	385,2	Base aérea

FUENTE: Instituto Nacional de Meteorología

1. Territorio y clima

1.2.6. Precipitaciones medias mensuales en Huelva. Años 1900-2000

(l/m²)

	Enero	Febrero	Marzo	Abril	Mayo	Junio	Julio	Agosto	Septiembre	Octubre	Noviembre	Diciembre	Total	Observatorio
1900	
1901	
1902	
1903	79,5	0,8	21,3	39,3	54,7	39,6	0,9	-	53,0	26,5	21,5	125,0	462,1	Huelva
1904	23,8	27,1	98,9	17,8	9,9	23,4	-	..	142,5	26,1	76,4	56,1	502,0	Huelva
1905	37,4	5,6	6,7	22,0	27,5	7,7	3,2	-	17,0	78,7	111,1	44,3	361,2	Huelva
1906	11,8	38,9	-	14,3	61,7	16,2	-	..	80,1	45,8	54,4	3,2	326,4	Huelva
1907	81,8	40,5	0,1	15,2	44,9	-	-	1,3	206,2	104,9	262,9	79,0	836,8	Huelva
1908	38,5	4,1	13,7	3,2	11,6	35,2	-	2,2	26,0	39,4	102,7	27,4	304,0	Huelva
1909	61,0	34,9	125,2	46,8	71,8	5,1	-	..	15,8	19,4	81,6	48,8	510,4	Huelva
1910	4,1	8,1	11,1	23,1	33,4	4,8	-	..	-	94,3	33,5	170,8	383,2	Huelva
1911	25,0	8,7	81,8	89,1	22,6	0,7	-	13,0	2,6	149,4	96,4	50,9	540,2	Huelva
1912	86,5	118,1	16,3	21,0	0,7	1,3	1,2	-	49,0	75,1	3,6	38,8	411,6	Huelva
1913	53,7	38,7	83,0	15,1	10,4	2,5	-	-	28,2	274,5	40,5	24,6	571,2	Huelva
1914	24,3	78,1	11,0	38,1	1,4	0,4	-	-	-	48,1	50,9	60,6	312,9	Huelva
1915	42,5	61,5	124,2	38,7	19,5	0,4	-	..	1,0	24,1	124,0	69,7	505,6	Huelva
1916	14,9	78,1	103,8	10,2	20,2	1,5	-	..	10,9	16,4	75,9	112,2	444,1	Huelva
1917	109,9	106,6	52,5	24,2	38,0	2,6	-	..	-	1,4	-	75,4	410,6	Huelva
1918	161,2	7,7	57,8	19,6	12,5	1,7	6,0	3,7	4,0	8,9	44,5	33,8	361,4	Huelva
1919	39,5	59,4	25,6	30,2	13,7	1,7	1,0	-	31,6	44,3	224,8	15,9	487,7	Huelva
1920	9,3	102,0	27,9	22,4	106,3	-	-	..	4,0	39,0	89,7	117,8	518,4	Huelva
1921	6,2	61,7	42,6	10,2	10,6	7,1	-	..	42,3	83,3	137,8	42,2	444,0	Huelva
1922	64,1	20,5	58,2	3,7	12,8	14,7	-	2,3	4,8	170,1	8,5	93,1	452,8	Huelva
1923	4,6	35,2	3,9	96,9	3,1	28,3	-	0,4	1,3	33,3	222,9	6,3	436,2	Huelva
1924	49,1	55,4	84,8	53,7	20,8	-	-	..	8,6	42,9	70,0	55,3	440,6	Huelva
1925	2,0	33,5	11,8	13,4	29,3	73,5	0,7	-	-	70,9	99,4	137,6	472,1	Huelva
1926	18,0	104,8	34,6	37,5	34,0	-	0,1	1,0	-	121,3	59,4	5,8	416,5	Huelva
1927	45,8	64,9	15,6	4,0	31,3	11,4	-	4,4	1,3	51,3	96,6	123,1	449,7	Huelva
1928	5,6	98,2	116,6	65,8	39,3	5,2	-	-	85,5	0,8	6,5	49,1	472,6	Huelva
1929	16,1	98,4	36,5	28,5	10,2	1,0	1,0	3,0	10,0	8,0	96,1	60,0	368,8	Huelva
1930	57,9	13,0	21,0	43,0	11,8	46,5	-	-	-	9,5	49,2	93,4	345,3	Huelva
1931	10,8	-	128,3	14,0	8,4	1,0	-	-	5,6	33,5	33,5	7,0	242,1	Huelva
1932	45,0	44,5	48,0	7,0	15,8	6,5	-	-	24,1	-	48,9	73,0	312,8	Huelva
1933	71,3	20,6	26,4	6,0	5,0	3,8	-	0,2	-	115,7	95,4	61,6	406,0	Huelva
1934	2,8	-	48,4	26,5	2,5	-	-	-	-	1,0	36,9	46,7	164,8	Huelva
1935	-	7,9	21,6	17,6	21,4	5,0	-	-	1,5	15,0	42,8	28,4	161,2	Huelva
1936	119,8	116,7	165,1	79,0	41,0	5,1	-	..	-	41,5	48,0	45,5	661,7	Huelva
1937	124,5	14,7	77,8	41,9	5,5	-	-	1,0	-	152,5	119,4	44,4	581,7	Huelva
1938	9,5	11,8	35,0	41,7	32,3	-	-	..	43,0	8,6	39,2	113,2	334,3	Huelva
1939	39,6	25,7	18,5	36,3	5,3	58,6	-	-	46,5	169,7	80,0	128,7	608,9	Huelva
1940	80,2	29,5	58,2	..	17,5	17,0	-	5,0	10,0	144,9	19,3	5,0	386,6	Huelva
1941	156,5	100,5	26,8	130,5	8,6	8,0	16,6	-	13,7	13,0	74,5	15,1	563,8	Huelva
1942	130,1	16,5	151,1	84,3	6,2	3,0	-	..	64,6	132,9	97,0	96,8	782,5	Huelva
1943	68,2	5,2	120,1	69,6	37,7	-	6,6	-	4,2	25,7	-	25,7	363,0	Huelva
1944	24,2	57,5	41,9	34,2	5,0	11,0	-	16,4	4,4	34,7	40,3	26,7	296,3	Huelva
1945	35,0	0,6	28,6	0,4	1,4	0,4	-	-	-	17,6	186,8	100,2	371,0	Huelva
1946	39,2	29,3	80,2	63,8	101,5	0,1	-	-	-	34,6	48,4	19,2	416,3	Huelva
1947	122,9	205,8	139,2	6,0	26,1	-	-	-	6,3	40,3	68,3	56,3	671,2	Huelva
1948	146,2	118,1	15,4	51,1	115,1	0,7	-	1,4	-	61,9	6,0	221,8	737,7	Huelva
1949	26,6	2,0	65,2	62,6	6,2	0,4	0,6	2,7	179,2	4,8	75,9	152,8	579,0	Huelva
1950	76,2	25,1	68,0	15,2	94,1	10,0	3,3	-	19,1	16,8	42,6	123,2	493,6	Huelva
1951	72,5	-	..	49,5	..	193,8	..	315,8	Huelva
1952	70,7	30,8	159,3	34,0	65,4	52,4	-	-	..	42,6	155,3	38,9	649,4	Huelva
1953	108,1	71,2	97,6	120,4	7,5	-	-	-	3,3	..	42,7	173,7	624,5	Huelva
1954	..	37,5	83,0	33,1	0,5	-	-	-	-	3,0	27,5	15,5	200,1	Huelva

CONTINUA →

1.2.6. Precipitaciones medias mensuales en Huelva. Años 1900-2000

CONTINUACIÓN

(l/m²)

	Enero	Febrero	Marzo	Abril	Mayo	Junio	Julio	Agosto	Septiembre	Octubre	Noviembre	Diciembre	Total	Observatorio
1955	146,4	68,1	107,2	0,3	23,0	2,5	0,5	0,6	0,1	108,0	..	46,7	503,4	Huelva
1956	65,5	77,3	104,1	46,0	0,3	-	-	-	24,6	23,3	35,9	25,0	402,0	Huelva
1957	18,0	..	16,3	58,1	15,2	7,5	-	-	41,1	16,4	Huelva
1958	..	3,3	36,6	7,3	4,1	2,1	-	14,6	-	37,1	18,6	186,0	309,7	Huelva
1959	55,8	56,4	51,8	17,6	127,9	-	-	-	21,3	46,0	..	36,5	..	Huelva
1960	59,9	128,7	107,0	45,6	21,7	-	-	-	7,0	134,4	39,3	30,5	574,1	Huelva
1961	17,8	0,5	70,2	22,4	46,9	3,2	-	-	61,2	24,6	146,1	Huelva
1962	65,0	6,8	108,1	28,7	1,6	45,5	-	-	3,0	..	40,2	127,6	426,5	Huelva
1963	187,3	83,2	..	100,3	42,1	11,3	-	-	-	9,4	Huelva
1964	70,9	..	71,5	15,3	13,7	2,5	1,6	-	11,4	0,5	45,1	62,2	294,7	Huelva
1965	85,7	65,2	39,4	..	4,2	6,0	-	-	58,7	240,5	89,7	Huelva
1966	..	69,0	-	36,3	4,5	10,6	-	-	3,1	16,1	Huelva
1967	51,4	106,1	14,4	9,2	40,9	34,9	-	-	-	80,8	218,9	12,0	568,6	Huelva
1968	..	192,8	86,3	38,3	19,2	12,4	0,3	8,4	1,7	25,8	157,3	70,5	613,0	Huelva
1969	132,2	163,1	180,1	22,0	..	11,7	-	-	25,7	..	80,3	13,5	..	Huelva
1970	279,8	..	58,0	28,5	30,1	95,2	-	-	-	6,6	47,5	150,0	695,7	Huelva
1971	109,9	1,3	..	167,6	84,2	19,7	2,2	-	0,8	3,0	4,1	21,9	414,7	Huelva
1972	154,6	88,0	81,8	22,7	8,3	-	-	-	9,9	201,4	22,0	..	588,7	Huelva
1973	66,4	16,8	40,7	1,0	65,7	3,2	-	0,4	-	23,1	..	59,5	..	Huelva
1974	46,2	..	64,5	68,8	3,3	17,9	-	-	-	0,4	59,7	25,1	285,9	Huelva
1975	..	84,0	90,7	69,1	33,7	1,0	-	-	-	2,4	..	100,1	..	Huelva
1976	27,3	75,7	30,1	68,4	5,5	-	-	35,0	96,4	82,1	49,8	178,1	648,4	Huelva
1977	173,9	78,6	9,3	1,8	1,2	18,8	2,5	1,0	0,7	85,9	106,3	151,0	631,0	Huelva
1978	24,9	75,0	31,2	46,8	40,4	15,5	-	0,3	-	36,3	57,3	111,3	439,0	Huelva
1979	110,9	112,7	49,9	27,5	1,5	35,5	-	-	1,4	113,4	4,6	5,9	463,3	Huelva
1980	22,8	74,9	45,3	41,9	50,6	-	-	0,1	78,3	39,9	121,5	-	475,3	Huelva
1981	..	12,8	39,4	..	8,9	0,5	0,5	-	21,9	10,7	0,9	160,2	255,8	Huelva
1982	117,5	16,4	32,8	29,9	0,1	-	20,1	28,3	20,4	5,4	95,0	14,5	380,4	Huelva
1983	0,2	43,5	6,8	50,2	18,6	1,9	-	0,4	0,5	90,6	336,0	90,2	638,9	Huelva
1984	4,5	-	-	4,8	11,8	170,5	21,8	..	Huelva "Ronda Este"
1985	128,4	58,8	0,8	54,4	13,9	24,1	-	-	-	-	21,6	118,7	420,7	Huelva "Ronda Este"
1986	35,1	42,8	46,4	41,8	33,6	-	-	-	6,1	69,1	62,9	23,2	361,0	Huelva "Ronda Este"
1987	100,9	72,5	9,3	50,3	0,1	0,2	23,0	27,3	6,2	110,2	65,8	187,4	653,2	Huelva "Ronda Este"
1988	88,0	27,1	6,9	7,8	63,3	35,5	9,5	-	-	79,9	246,3	-	564,3	Huelva "Ronda Este"
1989	49,8	31,5	28,1	78,5	16,7	-	-	3,0	44,2	105,2	221,3	252,3	830,6	Huelva "Ronda Este"
1990	54,2	-	29,0	72,8	5,3	0,1	-	-	6,3	57,2	26,9	32,2	284,0	Huelva "Ronda Este"
1991	9,8	77,5	87,2	55,3	3,1	-	-	0,7	20,4	62,6	26,0	49,4	392,0	Huelva "Ronda Este"
1992	6,3	21,7	13,4	35,5	24,2	19,0	-	6,6	7,9	57,7	1,5	50,6	244,4	Huelva "Ronda Este"
1993	59,1	9,6	68,1	51,2	111,8	2,3	-	-	9,1	139,0	47,7	0,0	497,9	Huelva "Ronda Este"
1994	33,8	91,9	0,2	28,1	45,0	0,1	-	-	7,6	15,5	76,2	27,7	326,1	Huelva "Ronda Este"
1995	32,1	35,6	9,5	16,9	5,7	38,1	-	-	9,2	11,5	95,2	271,9	525,7	Huelva "Ronda Este"
1996	379,6	23,7	46,9	30,5	68,5	-	2,6	-	29,2	26,6	63,3	386,2	1.057,1	Huelva "Ronda Este"
1997	120,6	0,3	-	51,2	26,8	20,7	11,7	0,3	170,0	77,1	125,4	120,4	724,5	Huelva "Ronda Este"
1998	82,7	58,5	19,6	23,6	50,4	0,1	-	-	28,5	2,0	10,8	25,6	301,8	Huelva "Ronda Este"
1999	85,7	10,0	64,3	13,4	24,0	-	26,5	-	46,3	121,3	4,0	31,4	426,9	Huelva "Ronda Este"
2000	29,1	0,1	32,8	110,1	74,3	-	-	-	5,1	33,3	61,7	234,9	581,4	Huelva "Ronda Este"

FUENTE: Instituto Nacional de Meteorología

1. Territorio y clima

1.2.7. Precipitaciones medias mensuales en Jaén. Años 1900-2000 (l/m²)

	Enero	Febrero	Marzo	Abril	Mayo	Junio	Julio	Agosto	Septiembre	Octubre	Noviembre	Diciembre	Total	Observatorio
1900	41,0	70,0	35,0	27,0	4,0	100,0	89,0	44,0	17,0	..	Jaén "Instituto"
1901	104,5	47,7	233,2	45,1	68,4	3,1	-	1,0	27,5	68,7	76,6	68,3	744,1	Jaén "Instituto"
1902	-	-	39,7	84,9	55,7	6,0	6,0	7,0	15,0	150,0	77,8	80,9	523,0	Jaén "Instituto"
1903	26,3	4,8	68,8	80,9	64,9	20,4	-	-	8,1	19,4	85,0	141,4	520,0	Jaén "Instituto"
1904	108,6	163,8	105,5	99,3	27,7	71,1	-	-	92,7	30,5	86,6	62,0	847,8	Jaén "Instituto"
1905	32,2	9,2	7,7	70,6	36,6	11,7	11,2	-	12,2	39,0	132,3	55,9	418,6	Jaén "Instituto"
1906	24,0	18,0	87,0	93,0	60,0	34,0	12,0	-	71,0	80,0	106,0	68,0	653,0	Jaén "Instituto"
1907	-	7,0	-	92,0	43,0	3,0	-	1,0	79,0	125,0	59,0	50,0	459,0	Jaén "Instituto"
1908	48,0	15,0	76,0	42,0	30,0	115,0	-	-	81,0	39,0	131,0	94,0	671,0	Jaén "Instituto"
1909	13,0	26,0	175,0	24,0	54,0	14,0	-	-	4,0	22,0	84,0	88,0	504,0	Jaén "Instituto"
1910	5,0	38,0	69,0	123,0	58,0	27,0	-	-	46,0	68,0	44,0	227,0	705,0	Jaén "Instituto"
1911	44,0	10,0	147,0	71,0	138,0	28,0	-	8,0	27,0	52,0	51,1	98,0	674,1	Jaén "Instituto"
1912	118,2	161,8	38,0	59,3	-	20,5	-	-	22,5	47,7	36,4	15,2	519,6	Jaén "Instituto"
1913	59,2	74,5	89,6	25,0	20,2	39,4	-	-	56,8	73,2	8,2	8,2	454,3	Jaén "Instituto"
1914	40,6	92,2	43,4	70,0	51,2	-	6,0	-	-	117,4	55,7	119,0	595,5	Jaén "Instituto"
1915	141,5	116,6	164,7	77,4	107,0	6,6	5,2	-	-	42,2	91,3	37,8	790,3	Jaén "Instituto"
1916	3,8	150,2	167,1	30,6	27,4	-	-	-	77,0	4,2	173,0	206,6	839,9	Jaén "Instituto"
1917	92,8	49,4	187,8	39,0	55,0	44,2	-	-	26,8	10,6	-	4,6	510,2	Jaén "Instituto"
1918	84,4	4,2	90,1	119,6	50,0	-	-	-	38,6	20,6	66,0	11,2	484,7	Jaén "Instituto"
1919	82,0	97,5	103,5	105,6	1,0	60,0	-	2,0	42,5	18,5	140,0	9,0	661,6	Jaén "Instituto"
1920	56,0	59,0	76,0	62,0	42,0	4,0	-	-	20,0	43,0	102,0	78,0	542,0	Jaén "Instituto"
1921	26,0	71,0	43,0	42,0	143,0	26,0	-	-	128,0	10,0	38,0	86,0	613,0	Jaén "Instituto"
1922	54,0	46,0	92,0	8,0	8,0	68,0	-	8,0	35,0	71,0	10,0	64,0	464,0	Jaén "Instituto"
1923	2,0	106,0	48,0	155,0	8,0	23,0	-	-	9,0	47,0	151,0	40,0	589,0	Jaén "Instituto"
1924	41,0	110,0	195,3	73,5	6,0	37,0	-	-	1,0	47,5	79,0	116,0	706,3	Jaén "Instituto"
1925	9,0	155,3	53,5	30,0	16,8	122,3	6,0	1,0	3,0	64,0	111,0	115,3	687,2	Jaén "Instituto"
1926	57,5	138,5	66,5	68,0	72,8	1,5	-	53,0	9,0	204,0	183,5	28,0	882,3	Jaén "Instituto"
1927	55,0	69,1	58,3	2,3	70,5	5,0	-	-	6,0	85,0	116,0	165,3	632,5	Jaén "Instituto"
1928	15,5	64,0	122,0	126,8	60,5	4,5	3,0	-	35,0	22,0	55,0	35,0	543,3	Jaén "Instituto"
1929	58,5	70,0	36,0	93,0	29,3	6,0	9,0	-	66,0	29,5	71,0	67,5	535,8	Jaén "Instituto"
1930	110,0	111,0	36,0	233,5	38,2	106,5	-	1,0	2,0	14,0	55,0	44,0	751,2	Jaén "Instituto"
1931	5,0	8,5	145,5	8,0	20,0	2,0	-	-	23,5	149,0	44,5	10,0	416,0	Jaén "Instituto"
1932	53,0	94,0	44,0	98,0	17,0	26,5	9,0	-	72,0	22,0	106,0	98,0	639,5	Jaén "Instituto"
1933	87,0	60,0	106,0	3,5	4,0	25,5	-	5,0	5,0	100,0	56,0	133,0	585,0	Jaén "Instituto"
1934	5,0	20,0	129,0	153,0	21,0	22,0	-	-	22,0	1,0	132,0	97,0	602,0	Jaén "Instituto"
1935	20,0	50,0	19,0	20,0	106,0	3,0	-	-	4,0	73,0	179,0	90,0	564,0	Jaén "Instituto"
1936	159,0	172,0	152,0	125,0	59,0	12,0	-	-	41,0	36,0	69,0	16,0	841,0	Jaén "Instituto"
1937	259,0	54,0	258,0	96,0	5,0	41,0	-	5,0	4,0	179,0	67,0	52,0	1.020,0	Jaén "Instituto"
1938	7,0	0,0	10,0	49,2	49,3	-	-	-	28,3	11,0	12,0	81,0	247,8	Jaén "Instituto"
1939	88,0	39,0	37,0	40,0	73,0	38,0	-	2,0	32,0	125,0	39,0	66,0	579,0	Jaén "Instituto"
1940	149,0	80,0	78,0	25,0	19,0	53,0	12,0	5,0	1,0	115,0	84,0	7,0	628,0	Jaén "Instituto"
1941	249,0	234,0	52,9	135,7	100,5	41,3	25,0	-	45,8	6,0	50,7	12,0	960,9	Jaén "Instituto"
1942	33,0	68,5	135,7	117,9	22,7	22,5	-	-	72,3	91,3	40,3	60,0	664,2	Jaén "Instituto"
1943	34,0	13,0	100,1	79,6	18,3	-	10,8	-	30,8	24,8	8,8	110,8	431,0	Jaén "Instituto"
1944	-	90,7	98,8	47,3	67,7	39,1	-	-	33,4	30,0	25,4	11,5	443,9	Jaén "Instituto"
1945	84,3	-	57,6	-	19,9	14,1	2,0	-	-	21,6	44,9	102,9	347,3	Jaén "Instituto"
1946	36,7	17,0	165,9	136,0	57,8	29,0	2,7	-	8,0	94,5	169,9	37,0	754,5	Jaén "Instituto"
1947	118,8	264,1	175,6	42,9	69,1	6,7	-	23,6	38,0	93,0	50,5	53,0	935,3	Jaén "Instituto"
1948	243,5	76,1	10,4	47,3	124,3	11,6	-	0,2	-	35,9	-	39,2	588,5	Jaén "Instituto"
1949	40,8	14,5	17,5	70,7	22,2	16,4	12,9	7,2	94,2	1,0	71,6	33,0	402,0	Jaén "Instituto"
1950	16,9	68,6	26,5	7,7	133,3	..	2,0	6,0	48,0	57,7	15,2	55,2	437,1	Jaén "Instituto"
1951	106,1	63,8	245,9	32,8	31,7	4,6	4,6	..	48,8	70,8	206,4	27,2	842,7	Jaén "Instituto"
1952	714,8	Jaén "Instituto"
1953	8,0	22,8	14,0	10,6	3,0	30,2	31,8	48,0	10,0	41,0	219,4	Jaén "Instituto"
1954	25,3	47,3	122,4	26,2	13,6	6,5	1,5	60,8	23,8	..	Jaén "Instituto"

CONTINUA →

1.2.7. Precipitaciones medias mensuales en Jaén. Años 1900-2000

CONTINUACIÓN

(l/m²)

	Enero	Febrero	Marzo	Abril	Mayo	Junio	Julio	Agosto	Septiembre	Octubre	Noviembre	Diciembre	Total	Observatorio
1955	110,0	167,0	80,2	22,5	55,2	5,5	..	1,5	17,0	102,8	39,1	118,9	719,7	Jaén "Instituto"
1956	48,5	27,0	138,8	154,7	3,0	..	3,5	..	26,9	19,4	29,5	35,2	486,5	Jaén "Instituto"
1957	25,4	44,1	48,2	78,6	52,5	16,0	-	1,0	54,2	114,9	91,6	122,5	649,0	Jaén "Instituto"
1958	65,0	16,2	105,8	61,1	12,0	6,0	-	15,1	-	10,5	-	294,3	586,0	Jaén "Instituto"
1959	27,8	32,9	34,3	32,7	89,4	-	-	3,5	9,2	75,5	44,4	98,5	448,2	Jaén "Instituto"
1960	109,5	274,2	218,2	40,5	17,0	35,1	-	-	2,5	196,1	72,7	91,4	1.057,2	Jaén "Instituto"
1961	53,1	-	18,4	17,1	74,4	44,2	22,3	-	41,8	56,7	123,6	94,5	546,1	Jaén "Instituto"
1962	54,7	..	112,0	59,7	21,2	9,2	-	-	62,0	115,3	73,8	161,3	669,2	Jaén "Instituto"
1963	160,9	174,8	47,7	74,3	46,9	79,1	10,7	-	96,5	17,0	148,6	174,8	1.031,3	Jaén "Instituto"
1964	5,5	120,0	120,4	33,0	4,0	46,6	3,5	-	10,7	11,3	36,5	33,8	425,3	Jaén "Instituto"
1965
1966
1967
1968	..	140,8	97,4	84,9	13,7	30,8	4,0	3,8	117,5	113,4	606,3	Jaén "Instituto"
1969	226,2	179,7	128,7	71,3	42,9	16,8	9,0	..	68,0	113,9	103,8	89,4	1.049,7	Jaén "Instituto"
1970
1971	129,3	8,7	125,7	102,3	129,4	24,9	-	4,9	12,4	..	35,1	57,5	630,2	Jaén "Instituto"
1972	108,7	106,4	83,2	42,6	60,4	8,6	7,4	5,0	34,7
1973	..	37,7	40,2	8,9	62,2	9,4	-	13,5	-	67,7	26,7	98,1
1974	380,2	Jaén "Instituto"
1975	17,4	81,6	148,0	39,7	40,0	33,4	-	29,4	11,6	60,0	78,0	32,4	571,5	Jaén "Instituto"
1976	44,2	72,5	31,2	90,0	41,4	16,9	12,4	..	19,2	91,1	30,2	133,3	582,4	Jaén "Instituto"
1977	102,2	50,3	19,3	-	23,8	22,5	1,3	6,5	24,2	53,1	60,2	74,9	438,3	Jaén "Instituto"
1978	21,8	105,8	52,3	82,8	78,5	31,7	..	5,7	2,6	1,4	15,3	78,2	476,1	Jaén "Instituto"
1979	152,1	147,7	64,5	27,3	42,1	60,4	13,0	-	22,3	112,5	17,8	16,2	675,9	Jaén "Instituto"
1980	35,5	50,6	64,9	28,7	74,3	7,9	19,0	66,4	89,8	7,4	444,5	Jaén "Instituto"
1981	6,1	11,1	64,9	96,6	22,7	1,4	2,2	33,6	20,8	5,4	1,3	172,3	438,4	Jaén "Instituto"
1982	39,6	33,8	4,6	22,7	48,3	7,3	23,9	2,0	27,9	31,8	188,8	37,8	468,5	Jaén "Instituto"
1983	56,9	6,5	7,9	163,5	154,4	..	Cerro de los Lirios
1984	50,1	131,0	6,7	-	1,5	2,9	23,0	145,1	24,2	..	Cerro de los Lirios
1985	87,1	105,1	21,8	39,4	52,4	29,7	-	-	24,5	1,5	66,7	65,9	494,1	Cerro de los Lirios
1986	80,8	..	45,9	82,1	7,9	8,5	-	-	..	82,5	20,1	..	327,8	Cerro de los Lirios
1987
1988	0,2	0,3	45,5	94,1	37,4	0,8	..	Cerro de los Lirios
1989	11,9	20,5	39,8	67,3	45,4	-	-	-	32,0	27,8	70,1	144,6	459,4	Cerro de los Lirios
1990	45,0	-	27,5	106,2	5,1	-	9,1	3,4	29,3	65,8	40,0	13,3	344,7	Cerro de los Lirios
1991	17,1	66,7	89,5	16,1	8,0	38,0	4,6	-	36,3	112,9	32,5	15,2	436,9	Cerro de los Lirios
1992	2,2	62,0	65,0	30,8	16,8	108,1	1,1	4,9	17,4	110,1	9,5	19,8	447,7	Cerro de los Lirios
1993	0,2	9,7	28,6	86,3	63,7	16,4	-	..	1,5	..	39,0	0,4	..	Cerro de los Lirios
1994	104,4	78,3	1,7	47,3	29,7	0,8	-	-	2,9	41,7	44,4	12,3	363,5	Cerro de los Lirios
1995	28,7	17,8	14,9	17,6	-	22,6	0,7	1,7	0,6	1,9	40,6	98,9	246,0	Cerro de los Lirios
1996	177,2	46,5	35,8	37,3	97,6	10,0	3,1	81,3	73,7	17,5	105,9	225,8	911,7	Cerro de los Lirios
1997	146,2	1,5	-	33,4	82,4	33,9	0,1	18,6	36,6	24,2	195,5	164,9	737,3	Cerro de los Lirios
1998	29,3	38,0	16,3	37,6	84,8	14,4	-	3,0	36,5	7,0	13,9	16,7	297,5	Cerro de los Lirios
1999	59,3	15,3	52,2	4,6	10,2	-	-	0,1	50,1	136,0	28,8	46,7	403,3	Cerro de los Lirios
2000	4,0	-	11,6	120,4	0,1	..	3,3	52,1	59,7	146,6	..	Cerro de los Lirios

FUENTE: Instituto Nacional de Meteorología

1. Territorio y clima

1.2.8. Precipitaciones medias mensuales en Málaga. Años 1900-2000 (l/m²)

	Enero	Febrero	Marzo	Abril	Mayo	Junio	Julio	Agosto	Septiembre	Octubre	Noviembre	Diciembre	Total	Observatorio
1900	70,0	66,0	80,0	12,0	20,0	13,0	-	4,0	111,0	215,0	23,0	41,0	655,0	Málaga "Ciudad"
1901	146,5	82,7	221,1	39,5	48,5	13,5	-	-	-	-	255,1	93,5	900,4	Málaga "Ciudad"
1902	
1903	
1904	
1905	
1906	6,0	-	61,0	21,0	47,0	2,0	-	-	196,0	36,0	28,0	28,0	425,0	Málaga "Ciudad"
1907	13,0	3,0	-	16,0	16,0	-	-	-	90,0	67,0	76,0	63,0	344,0	Málaga "Ciudad"
1908	85,0	61,0	40,0	31,0	6,0	34,0	-	-	18,0	40,0	162,0	30,0	507,0	Málaga "Ciudad"
1909	64,0	35,0	99,0	62,0	66,0	4,0	-	3,0	4,0	27,0	170,0	45,0	579,0	Málaga "Ciudad"
1910	3,0	12,0	49,0	9,0	75,0	-	-	-	40,0	133,0	4,0	218,0	543,0	Málaga "Ciudad"
1911	63,0	10,0	106,0	52,0	26,0	30,0	-	-	8,0	197,0	61,0	53,0	606,0	Málaga "Ciudad"
1912	151,3	250,0	15,0	46,0	-	-	-	-	51,2	109,9	1,6	138,5	763,5	Málaga "Ciudad"
1913	39,3	64,9	191,5	4,0	-	-	-	-	17,0	90,0	2,0	31,0	439,7	Málaga "Ciudad"
1914	21,0	33,0	26,0	43,0	2,0	-	-	-	1,0	59,0	74,0	30,0	289,0	Málaga "Ciudad"
1915	48,0	12,4	95,1	73,4	45,6	-	0,8	-	0,8	5,8	132,0	22,1	436,0	Málaga "Ciudad"
1916	8,4	47,4	176,5	7,2	13,0	-	-	-	41,0	10,7	112,3	131,6	548,1	Málaga "Ciudad"
1917	59,6	108,3	135,5	11,6	23,1	4,5	-	0,6	13,3	39,7	12,5	115,8	524,5	Málaga "Ciudad"
1918	128,2	24,1	71,0	66,0	10,2	10,1	4,3	0,6	0,7	83,3	187,7	7,1	593,3	Málaga "Ciudad"
1919	12,7	107,2	-	21,1	1,7	8,1	-	-	41,6	-	232,2	16,0	440,6	Málaga "Ciudad"
1920	5,9	-	33,3	20,2	38,3	-	23,0	-	-	31,6	145,7	133,7	431,7	Málaga "Ciudad"
1921	-	34,1	32,3	130,5	25,6	6,2	-	3,3	85,5	-	36,1	112,5	466,1	Málaga "Ciudad"
1922	29,0	39,5	89,1	0,9	5,2	30,5	-	1,8	-	0,0	-	-	196,0	Málaga "Ciudad"
1923	20,8	44,7	50,4	158,8	0,7	46,5	-	-	10,5	23,1	170,1	10,6	536,2	Málaga "Ciudad"
1924	48,7	67,5	81,6	49,0	-	-	-	-	-	149,1	114,9	35,5	546,3	Málaga "Ciudad"
1925	-	21,8	58,8	1,0	12,5	53,3	-	-	6,8	-	-	-	154,2	Málaga "Ciudad"
1926	-	0,0	-	7,2	-	-	-	-	2,4	279,8	110,2	3,2	402,8	Málaga "Ciudad"
1927	22,8	44,7	19,5	10,4	-	3,8	-	-	1,2	104,5	158,6	125,1	490,6	Málaga "Ciudad"
1928	0,6	63,5	73,2	46,8	16,6	-	0,2	-	53,0	37,0	56,6	7,5	355,0	Málaga "Ciudad"
1929	7,6	99,8	82,2	0,2	6,5	-	-	-	22,0	27,8	-	12,1	258,2	Málaga "Ciudad"
1930	90,2	21,8	38,2	145,0	7,2	87,0	-	-	2,2	-	71,2	73,5	536,3	Málaga "Ciudad"
1931	4,6	-	113,6	27,2	-	-	-	5,2	38,0	98,2	28,6	19,2	334,6	Málaga "Ciudad"
1932	18,4	112,0	81,0	56,5	29,0	28,5	-	-	21,7	3,8	93,8	152,9	597,6	Málaga "Ciudad"
1933	-	-	-	-	-	1,8	-	-	0,3	104,2	61,1	85,8	253,2	Málaga "Ciudad"
1934	0,3	13,0	26,4	93,6	1,0	-	-	-	4,5	19,8	182,4	20,1	361,1	Málaga "Ciudad"
1935	33,1	-	61,4	21,3	57,0	6,4	-	0,5	41,4	29,8	40,3	45,1	336,3	Málaga "Ciudad"
1936	88,4	117,1	144,3	78,5	48,7	33,8	-	4,8	12,5	43,0	99,8	30,7	701,6	Málaga "Ciudad"
1937	79,6	-	42,5	30,5	2,0	0,5	-	6,7	0,1	277,8	28,1	35,2	503,0	Málaga "Ciudad"
1938	13,5	5,9	28,3	33,8	36,3	2,6	-	-	80,7	22,6	30,7	143,6	398,0	Málaga "Ciudad"
1939	29,8	24,0	53,3	59,6	15,1	9,8	-	-	57,8	152,1	80,8	121,8	604,1	Málaga "Ciudad"
1940	197,7	71,4	37,7	-	5,0	6,8	-	-	0,8	129,9	22,3	2,3	473,9	Málaga "Ciudad"
1941	179,2	103,6	12,7	50,9	19,2	4,0	-	6,6	20,0	41,3	37,4	62,6	537,5	Málaga "Ciudad"
1942	21,2	84,0	132,9	64,6	18,4	-	0,3	0,3	23,0	108,1	200,6	36,2	689,6	Málaga "Ciudad"
1943	7,8	32,6	133,7	25,4	5,2	-	3,0	-	20,6	16,5	7,0	128,2	380,0	Málaga "Ciudad"
1944	1,0	67,9	24,1	50,2	7,2	13,4	-	2,0	22,6	29,9	24,3	51,9	294,5	Málaga "Ciudad"
1945	77,1	-	10,2	2,5	1,0	0,6	-	0,7	-	7,0	54,1	95,6	248,8	Málaga "Ciudad"
1946	81,0	31,0	79,4	82,9	119,0	15,6	-	-	6,0	32,3	141,4	18,4	607,0	Málaga "Aeropuerto"
1947	31,4	123,0	70,2	p.i.	19,0	-	-	-	40,0	20,2	102,0	44,6	450,4	Málaga "Aeropuerto"
1948	68,2	52,4	17,2	59,4	55,8	-	-	0,1	-	25,0	-	47,1	325,2	Málaga "Aeropuerto"
1949	52,3	35,0	69,5	71,6	31,5	-	1,7	44,2	88,5	-	64,0	100,0	558,3	Málaga "Aeropuerto"
1950	87,0	8,0	50,0	35,2	17,5	-	-	6,3	47,3	47,0	-	28,0	326,3	Málaga "Aeropuerto"
1951	54,0	87,0	42,6	33,0	8,4	1,0	-	-	46,7	3,5	142,3	39,0	457,5	Málaga "Aeropuerto"
1952	66,1	0,8	61,4	43,4	93,0	-	-	35,2	1,0	42,4	36,6	37,9	417,8	Málaga "Aeropuerto"
1953	41,2	96,3	113,7	28,0	-	-	-	-	6,9	55,5	94,0	127,1	562,7	Málaga "Aeropuerto"
1954	47,0	31,7	110,4	38,4	-	14,4	5,2	1,0	-	12,5	52,2	52,4	365,2	Málaga "Aeropuerto"

CONTINUA ➔

1.2.8. Precipitaciones medias mensuales en Málaga. Años 1900-2000

CONTINUACIÓN

(l/m²)

	Enero	Febrero	Marzo	Abril	Mayo	Junio	Julio	Agosto	Septiembre	Octubre	Noviembre	Diciembre	Total	Observatorio
1955	88,6	163,3	139,7	50,6	2,3	4,6	1,4	0,7	-	122,1	78,3	-	651,6	Málaga "Aeropuerto"
1956	89,3	40,6	128,8	78,6	6,3	-	11,3	9,0	35,1	18,8	159,5	13,0	590,3	Málaga "Aeropuerto"
1957	67,7	13,5	14,4	90,1	41,8	3,4	-	-	316,5	29,8	50,7	49,9	677,8	Málaga "Aeropuerto"
1958	19,3	12,9	57,2	27,5	4,5	-	-	-	-	16,4	65,3	271,4	474,5	Málaga "Aeropuerto"
1959	192,3	49,0	30,8	7,6	79,8	-	-	2,5	25,3	73,4	37,5	23,5	521,7	Málaga "Aeropuerto"
1960	84,0	142,9	104,6	60,6	35,1	18,1	-	-	-	167,6	31,6	26,5	671,0	Málaga "Aeropuerto"
1961	-	-	51,0	43,0	33,3	-	-	-	6,0	3,7	260,1	171,0	568,1	Málaga "Aeropuerto"
1962	26,0	18,0	186,9	50,7	40,5	3,9	-	-	-	94,9	88,6	274,4	783,9	Málaga "Aeropuerto"
1963	222,7	98,2	53,9	54,7	40,0	7,5	-	-	19,6	13,9	64,8	309,6	884,9	Málaga "Aeropuerto"
1964	29,3	81,5	92,3	7,0	9,9	18,0	-	-	2,0	6,0	62,7	97,6	406,3	Málaga "Aeropuerto"
1965	93,0	86,4	61,1	35,1	-	10,6	-	-	55,0	84,5	65,0	28,1	518,8	Málaga "Aeropuerto"
1966	40,8	111,2	4,6	14,0	5,2	8,0	-	-	75,1	25,0	51,1	-	335,0	Málaga "Aeropuerto"
1967	36,0	170,1	13,0	5,6	22,0	21,0	-	-	-	49,3	172,3	11,6	500,9	Málaga "Aeropuerto"
1968	0,6	187,7	54,2	14,4	8,7	2,5	-	11,0	-	19,8	156,1	121,2	576,2	Málaga "Aeropuerto"
1969	126,2	415,5	87,1	46,1	63,8	9,7	-	7,1	59,9	135,5	178,3	42,8	1.172,0	Málaga "Aeropuerto"
1970	432,3	1,5	93,9	37,3	21,2	75,6	-	-	2,5	75,8	80,6	333,1	1.153,8	Málaga "Aeropuerto"
1971	76,4	35,0	158,3	145,9	39,6	13,6	-	-	-	7,9	90,9	156,5	724,1	Málaga "Aeropuerto"
1972	135,4	38,9	154,6	6,9	24,5	4,8	-	1,4	56,3	187,6	166,2	59,4	836,0	Málaga "Aeropuerto"
1973	54,7	64,4	58,8	8,6	78,6	3,0	-	26,0	-	16,6	24,5	176,1	511,3	Málaga "Aeropuerto"
1974	13,6	45,7	28,7	93,0	3,9	82,8	-	-	-	68,5	11,4	0,4	348,0	Málaga "Aeropuerto"
1975	42,6	62,5	91,8	42,8	43,4	6,0	-	0,7	-	13,5	21,2	100,1	424,6	Málaga "Aeropuerto"
1976	57,4	66,9	41,4	83,7	44,1	0,4	10,8	-	5,3	90,7	8,3	280,0	689,0	Málaga "Aeropuerto"
1977	139,9	14,0	9,3	5,4	3,8	13,6	13,8	-	-	69,6	103,4	61,6	434,4	Málaga "Aeropuerto"
1978	9,2	89,3	16,3	33,4	19,7	52,7	-	-	-	28,4	131,1	110,0	490,1	Málaga "Aeropuerto"
1979	266,1	75,6	56,3	23,6	7,1	-	12,7	-	39,9	120,1	9,4	0,8	611,6	Málaga "Aeropuerto"
1980	66,3	83,7	128,1	8,3	44,5	25,4	-	0,3	1,3	29,8	127,3	-	515,0	Málaga "Aeropuerto"
1981	-	43,5	9,7	105,3	10,1	6,3	-	20,1	9,8	2,4	-	106,9	314,1	Málaga "Aeropuerto"
1982	165,8	43,8	56,4	39,7	5,4	0,3	2,3	0,1	0,2	8,6	219,6	15,7	557,9	Málaga "Aeropuerto"
1983	0,0	27,7	8,7	7,7	1,1	0,5	-	2,0	-	0,2	292,4	70,5	410,8	Málaga "Aeropuerto"
1984	2,3	132,1	109,4	17,0	56,6	4,4	-	-	0,4	8,6	176,9	0,6	508,3	Málaga "Aeropuerto"
1985	65,4	46,8	7,3	40,1	14,3	-	-	-	0,2	0,8	63,7	27,8	266,4	Málaga "Aeropuerto"
1986	9,1	19,7	90,7	65,4	4,6	15,9	1,7	-	1,3	175,4	70,7	5,6	460,1	Málaga "Aeropuerto"
1987	159,8	51,2	2,5	16,3	-	8,1	-	90,6	3,9	61,3	95,7	129,1	618,5	Málaga "Aeropuerto"
1988	82,4	67,7	13,4	12,0	28,5	5,2	0,3	-	9,9	108,6	113,0	0,7	441,7	Málaga "Aeropuerto"
1989	64,6	69,8	8,4	35,3	23,3	0,1	-	-	81,4	68,3	497,4	244,3	1.092,9	Málaga "Aeropuerto"
1990	69,0	0,2	24,0	88,1	4,4	0,2	4,8	0,4	11,0	60,3	50,7	21,3	334,4	Málaga "Aeropuerto"
1991	19,9	83,9	93,5	27,5	0,4	0,9	-	-	27,9	120,8	65,8	29,6	470,2	Málaga "Aeropuerto"
1992	23,7	34,1	20,2	23,7	0,4	65,5	1,8	-	13,3	111,8	12,1	22,3	328,9	Málaga "Aeropuerto"
1993	51,3	44,2	64,1	25,6	43,7	-	-	-	1,2	126,5	73,9	1,0	431,5	Málaga "Aeropuerto"
1994	31,4	131,9	6,7	33,4	11,6	0,2	-	3,3	5,5	23,2	51,7	-	298,9	Málaga "Aeropuerto"
1995	10,9	6,9	32,8	2,0	0,3	12,2	0,3	-	-	0,6	87,2	219,6	372,8	Málaga "Aeropuerto"
1996	325,7	60,4	82,1	61,0	92,7	-	0,5	16,4	29,6	47,0	85,0	354,6	1.155,0	Málaga "Aeropuerto"
1997	307,6	15,2	-	30,0	49,0	14,5	-	5,2	130,6	16,7	138,9	186,5	894,2	Málaga "Aeropuerto"
1998	75,3	160,8	8,7	6,4	47,0	20,6	-	-	18,4	-	12,0	91,3	440,5	Málaga "Aeropuerto"
1999	47,3	34,7	61,3	15,8	3,3	2,0	-	-	19,6	69,9	21,1	12,2	287,2	Málaga "Aeropuerto"
2000	46,9	-	13,7	113,4	44,3	1,2	-	-	4,2	51,4	32,7	147,6	455,4	Málaga "Aeropuerto"

FUENTE: Instituto Nacional de Meteorología

1. Territorio y clima

1.2.9. Precipitaciones medias mensuales en Sevilla. Años 1900-2000

(l/m²)

	Enero	Febrero	Marzo	Abril	Mayo	Junio	Julio	Agosto	Septiembre	Octubre	Noviembre	Diciembre	Total	Observatorio
1900	111,0	98,0	88,0	97,0	57,0	40,0	-	-	39,0	59,0	35,0	33,0	657,0	Tablada
1901	75,1	76,5	104,6	69,0	12,8	14,4	-	-	12,4	42,3	40,2	56,7	504,0	Tablada
1902	3,2	181,9	71,4	143,5	65,5	-	-	9,9	27,3	190,7	170,7	15,9	880,0	Tablada
1903	33,5	-	22,0	53,1	34,4	55,4	-	-	16,6	36,6	9,1	96,0	356,7	Tablada
1904	44,0	45,7	83,3	16,4	7,9	27,8	-	-	49,4	86,4	104,1	34,9	499,9	Tablada
1905	22,6	0,5	1,4	12,8	59,4	4,7	-	-	39,0	68,8	147,9	43,2	400,3	Tablada
1906	11,0	22,0	60,0	33,0	19,0	37,0	-	-	53,0	50,0	71,0	14,0	370,0	Tablada
1907	17,0	10,0	2,0	12,0	30,0	-	-	8,0	69,0	58,0	159,0	73,0	438,0	Tablada
1908	62,0	29,0	46,0	9,0	13,0	110,0	-	2,0	5,0	22,0	123,0	50,0	471,0	Tablada
1909	59,0	28,0	142,0	33,0	59,0	4,0	-	-	23,0	39,0	249,0	69,0	705,0	Tablada
1910	2,0	23,0	15,0	48,0	93,0	1,0	-	-	-	131,0	37,0	167,0	517,0	Tablada
1911	30,0	30,0	178,0	89,0	49,0	6,0	-	13,0	3,0	84,0	50,0	91,0	623,0	Tablada
1912	99,0	180,0	36,0	32,0	4,0	-	-	-	25,0	40,0	9,0	16,0	441,0	Tablada
1913	97,9	23,0	114,0	23,5	22,8	5,0	-	1,0	46,5	238,0	39,0	16,5	627,2	Tablada
1914	30,5	84,5	13,0	52,0	51,0	-	8,5	-	-	47,6	129,5	128,0	544,6	Tablada
1915	98,5	35,2	153,3	16,0	18,0	-	-	-	3,0	43,7	161,8	66,5	596,0	Tablada
1916	11,0	145,9	198,5	14,5	28,0	2,0	-	2,0	113,0	1,0	127,7	163,5	807,1	Tablada
1917	97,5	101,8	119,3	31,3	34,1	34,1	-	-	27,5	0,6	-	97,6	543,8	Tablada
1918	172,0	16,9	98,5	56,4	56,6	-	-	3,8	2,7	9,1	90,9	14,3	521,2	Tablada
1919	49,7	160,7	33,2	80,2	14,8	1,9	-	-	10,9	146,5	207,6	20,1	725,6	Tablada
1920	16,7	104,5	42,2	46,6	53,2	4,0	-	-	0,3	40,9	155,9	95,1	559,4	Tablada
1921	9,0	62,1	19,5	47,1	39,3	6,5	-	-	24,8	90,3	66,3	41,1	406,0	Tablada
1922	..	16,4	118,8	7,8	1,8	15,9	-	6,2	1,4	168,3	Tablada
1923	..	62,1	7,5	208,5	11,6	47,6	6,5	0,9	12,0	42,6	208,3	9,4	617,0	Tablada
1924	48,9	111,5	181,1	56,3	16,8	0,6	-	-	16,3	48,7	123,9	52,5	656,6	Tablada
1925	-	62,9	17,9	10,9	55,4	129,0	3,8	-	0,8	20,9	110,4	157,3	569,3	Tablada
1926	31,2	137,4	32,9	43,7	56,8	-	-	0,6	7,0	127,6	89,0	10,7	536,9	Tablada
1927	8,5	52,1	11,3	6,0	72,7	22,6	-	-	-	183,7	124,1	235,9	716,9	Tablada
1928	0,3	16,2	127,1	104,7	39,3	13,6	-	-	120,1	21,6	65,9	67,6	576,4	Tablada
1929	4,0	59,5	44,3	65,6	24,4	6,2	33,8	-	45,3	21,9	62,0	51,3	418,3	Tablada
1930	96,6	25,5	45,9	129,6	19,5	155,9	5,4	-	4,6	7,4	52,6	57,1	600,1	Tablada
1931	49,5	6,5	189,5	27,4	13,0	-	-	0,3	17,3	130,3	70,2	6,5	510,5	Tablada
1932	52,5	54,6	119,5	42,5	9,7	13,9	-	-	79,8	31,4	155,0	146,5	705,4	Tablada
1933	130,0	46,8	93,6	11,9	22,1	21,1	4,0	-	-	114,8	105,4	88,9	638,6	Tablada
1934	3,0	14,9	52,0	110,6	2,3	-	-	-	-	0,6	116,8	83,8	384,0	Tablada
1935	0,2	23,5	25,8	23,6	72,4	7,2	-	-	0,5	57,3	53,2	111,4	375,1	Tablada
1936	170,0	175,9	252,1	95,5	121,7	6,9	-	-	-	37,7	51,5	24,1	935,4	Tablada
1937	203,5	18,6	91,4	48,5	1,0	-	-	0,8	1,7	147,8	59,0	33,5	605,8	Tablada
1938	2,6	5,6	12,1	37,2	43,1	0,2	-	-	49,9	9,8	33,3	119,9	313,7	Tablada
1939	102,4	41,0	30,7	25,4	2,8	48,6	-	-	67,8	250,3	80,1	120,8	769,9	Tablada
1940	140,9	30,3	82,1	7,1	31,7	17,5	-	17,1	22,0	85,4	56,3	22,0	512,4	Tablada
1941	216,4	122,8	41,0	89,8	10,9	7,0	4,3	6,7	49,5	18,8	146,1	23,8	737,1	Tablada
1942	37,7	29,3	124,4	129,0	8,6	-	-	-	14,3	129,3	34,0	56,2	562,8	Tablada
1943	21,0	4,6	96,3	31,0	8,3	-	6,9	-	28,9	32,9	12,0	96,6	338,5	Tablada
1944	2,0	83,7	46,8	81,1	18,8	4,3	4,0	47,8	20,3	32,8	36,7	18,7	397,0	Tablada
1945	69,4	-	51,0	-	10,9	31,0	-	-	-	44,9	135,3	135,9	478,4	Tablada
1946	56,4	40,4	118,4	67,6	142,5	1,5	-	-	4,1	35,4	37,9	30,2	534,4	Tablada
1947	124,5	262,7	163,9	9,3	8,9	-	-	-	60,0	66,6	86,2	46,9	829,0	Tablada
1948	168,1	89,6	12,5	73,7	96,1	1,6	-	3,2	-	22,8	1,3	108,1	577,0	Tablada
1949	5,8	1,4	56,9	69,5	7,9	15,1	7,1	0,5	121,0	-	57,0	85,2	427,4	Tablada
1950	49,9	28,5	67,4	7,5	77,1	-	2,0	-	67,6	12,6	52,9	118,8	484,3	Tablada
1951	57,8	86,0	127,0	40,5	20,7	4,1	-	-	16,9	17,8	194,2	41,0	606,0	Tablada
1952	45,0	21,5	154,5	27,6	87,1	46,9	-	18,1	18,9	78,0	37,2	36,8	571,6	Tablada
1953	43,1	49,3	63,5	170,0	2,6	6,0	-	-	5,5	39,4	13,7	97,7	490,8	Tablada
1954	38,8	30,5	75,1	40,3	8,9	1,2	-	-	-	12,0	35,4	63,2	305,4	Tablada

CONTINUA →

1.2.9. Precipitaciones medias mensuales en Sevilla. Años 1900-2000

(l/m²)

CONTINUACIÓN

	Enero	Febrero	Marzo	Abril	Mayo	Junio	Julio	Agosto	Septiembre	Octubre	Noviembre	Diciembre	Total	Observatorio
1955	165,1	78,5	79,5	3,7	27,5	0,5	1,1	-	10,2	109,1	93,1	65,8	634,1	Tablada
1956	54,5	48,8	159,6	81,7	0,7	-	-	25,6	15,5	19,6	47,6	42,7	496,3	Tablada
1957	16,6	43,2	32,7	104,8	24,0	28,2	1,0	-	41,0	52,7	79,2	33,1	456,5	Tablada
1958	46,6	13,0	92,8	11,1	10,5	1,8	-	14,2	1,7	32,8	34,6	313,1	572,2	Tablada
1959	42,8	42,0	50,5	20,3	108,5	0,4	-	-	12,2	54,4	78,9	42,3	452,3	Tablada
1960	95,0	255,2	120,3	29,4	51,7	15,0	-	-	11,0	286,7	100,3	42,5	1.007,1	Tablada
1961	21,5	-	94,7	50,4	82,9	2,2	14,8	-	30,2	30,0	364,6	141,5	832,8	Tablada
1962	135,4	37,6	166,8	84,9	44,9	45,4	-	-	19,2	126,5	26,9	160,4	848,0	Tablada
1963	240,0	123,0	39,1	82,2	18,0	38,5	-	-	20,4	7,7	174,8	257,0	1.000,7	Tablada
1964	22,0	178,4	90,2	35,0	24,0	5,0	-	-	16,7	-	79,8	95,2	546,3	Tablada
1965	57,7	76,0	56,7	-	2,2	7,4	-	-	78,0	158,6	101,5	35,6	573,7	Tablada
1966	76,1	105,0	-	66,1	3,0	18,5	-	1,0	31,3	88,1	62,4	3,7	455,2	Tablada
1967	60,8	71,8	48,7	31,8	34,7	10,0	-	-	4,5	105,3	115,5	13,0	496,1	Tablada
1968	-	213,5	52,3	51,9	27,9	14,2	-	3,1	3,8	83,0	92,1	54,7	596,5	Tablada
1969	226,4	201,2	177,9	23,9	38,0	38,6	-	-	34,4	82,3	142,5	26,2	991,4	Tablada
1970	331,5	35,5	26,7	31,4	19,6	86,7	-	-	-	33,3	47,2	98,4	710,3	Tablada
1971	95,0	0,3	45,0	171,5	128,3	22,5	0,4	52,0	1,2	15,0	3,4	31,0	565,6	Tablada
1972	170,6	117,7	104,5	22,9	14,6	3,0	1,0	-	38,1	162,4	28,7	103,7	767,2	Tablada
1973	51,9	9,3	39,8	6,0	76,2	11,2	-	5,5	-	16,0	44,0	88,5	348,4	Tablada
1974	33,7	37,1	65,7	95,6	4,0	25,4	-	-	-	8,6	29,5	29,5	329,1	Tablada
1975	77,7	98,6	109,3	38,0	41,6	4,4	-	-	4,1	0,4	9,3	126,1	509,5	Tablada
1976	23,0	61,5	91,9	107,8	40,2	2,9	-	8,0	75,8	72,3	63,4	218,4	765,2	Tablada
1977	116,8	94,6	10,9	0,6	1,4	19,0	-	2,0	-	86,4	145,5	122,6	599,8	Tablada
1978	9,8	120,8	27,2	110,9	46,6	45,4	-	-	3,7	49,2	25,4	117,9	556,9	Tablada
1979	165,8	179,0	73,7	22,2	0,5	1,4	5,7	-	3,0	154,6	2,9	16,1	624,9	Tablada
1980	37,1	36,3	33,7	32,1	62,0	0,3	-	2,0	40,1	61,4	103,7	-	408,7	Tablada
1981	-	7,7	31,2	66,5	20,8	5,4	-	-	32,4	6,7	0,7	133,0	304,4	Tablada
1982	92,3	27,6	50,3	29,2	0,9	-	5,4	17,0	10,2	3,1	119,2	24,1	379,3	Tablada
1983	0,0	18,8	7,5	72,3	6,2	-	-	2,0	0,1	10,3	279,7	99,3	496,2	Tablada
1984	20,3	27,8	60,1	45,4	35,1	61,6	-	-	0,4	17,7	180,9	12,7	462,0	Tablada
1985	170,4	74,9	6,1	91,7	26,7	25,2	-	-	0,4	0,2	56,9	123,2	575,7	Tablada
1986	32,3	67,7	74,4	63,6	10,2	1,2	0,2	-	15,2	77,5	61,2	28,0	431,5	Tablada
1987	156,8	91,4	18,2	50,4	-	-	29,8	53,3	21,3	114,6	63,4	254,4	853,6	Tablada
1988	126,9	23,3	2,9	13,1	117,2	44,8	10,0	-	0,0	85,7	120,4	0,0	544,3	Tablada
1989	33,6	49,6	13,1	78,9	12,8	-	-	10,8	24,4	106,9	280,1	252,2	862,4	Tablada
1990	93,0	0,3	12,3	126,0	-	0,2	-	-	1,7	108,9	61,5	26,7	430,6	Tablada
1991	19,8	115,7	126,3	36,2	12,2	9,6	6,8	0,1	29,4	128,1	24,8	44,0	553,0	Tablada
1992	2,2	50,4	24,4	52,3	23,1	50,8	-	1,5	26,7	91,7	22,0	19,1	364,2	Tablada
1993	19,9	24,7	42,2	91,2	73,4	2,9	-	0,4	8,2	94,7	58,6	0,8	417,0	Tablada
1994	67,3	46,2	1,1	30,6	47,1	0,2	-	-	1,5	50,9	90,6	18,3	353,8	Tablada
1995	40,7	53,1	6,2	20,7	5,7	13,9	0,4	-	21,7	16,8	129,0	328,8	637,0	Tablada
1996	381,0	28,3	33,9	34,0	95,0	-	0,1	-	44,1	23,9	91,0	395,2	1.126,5	Tablada
1997	163,8	-	-	53,7	20,1	22,5	1,0	3,9	48,1	56,9	243,9	197,6	811,5	Tablada
1998	73,2	93,9	33,4	34,8	74,6	14,8	-	-	69,8	2,5	9,6	34,9	441,5	Tablada
1999	23,9	12,9	17,6	27,2	22,5	-	0,7	1,4	62,9	323,9	3,7	38,0	534,7	Tablada
2000	23,7	-	22,8	132,8	78,5	-	-	-	6,7	28,0	64,0	166,9	523,1	Aeropuerto

FUENTE: Instituto Nacional de Meteorología

1.2.10. Evolución de la capacidad de embalse en las cuencas hidrográficas andaluzas

(Hm³)

Embalses	Rio	Capacidad	Fecha entrada explotación
Confederación Hidrográfica del Guadalquivir			
Guadalquivir	Majaceite	800	1917
Carpio (El)	Guadalquivir	18	1922
Cala	Rivera Cala	58	1927
Alcalá del Río	Guadalquivir	21	1930
Guadalmellato	Guadalmellato	147	1930
Encinarejo	Jándula	15	1932
Jándula	Jándula	322	1932
Breña (La)	Guadiato	100	1935
Rumblar	Rumblar	126	1941
Tranco de Beas	Guadalquivir	498,2	1945
Minilla (La)	Rivera Huelva	58	1946
Torre del Águila	Salado	64	1947
Pintado (El)	Viar	213	1948
Montoro	Guadalquivir	45	1950
Malpasillo	Genil	6	1951
Cordobilla	Genil	34	1953
Guadalén	Guadalén	163	1954
Pedro Marín	Guadalquivir	19	1954
Cubillas	Cubillas	19	1955
Doña Aldonza	Guadalquivir	23	1955
Cantillana	Guadalquivir	14	1956
Bermejales (Los)	Cacín	103	1958
Bembézar	Bembézar	342	1962
Marmolejo	Guadalquivir	13	1962
Hurones (Los)	Majaceite	135	1964
Arcos	Guadalete	14	1965
Bornos	Guadalete	200	1965
Dañador		4	1965
Aguascebas	Aguascebas	6	1967
Bolera (La)	Guadalentín	53	1967
Guadalupe		2	1967
Guadalmena	Guadalmena	346	1969
Iznájar	Genil	978,3	1969
Aracena	Rivera Huelva	127	1970
Hornachuelos	Bembézar	18	1970
Retortillo	Retortillo	61	1970
Retortillo (D.)	Retortillo	8	1970
Almodóvar	Almodóvar	6	1972
Celemin	Celemin	43	1972
Puente Nuevo	Guadiato	282	1972
Sierra Boyera	Guadiato	41	1973
Quentar	Aguas Blancas	14	1975
Quiebrajano	Quiebrajano	32	1976
Aznalcollar	Agrio	20	1977
Gergal	Rivera Huelva	35	1979

CONTINUA →

1.2.10. Evolución de la capacidad de embalse en las cuencas hidrográficas andaluzas

CONTINUACIÓN

(Hm³)

Embalses	Río	Capacidad	Fecha entrada explotación
Negratín	Guadiana Menor	567	1985
Martín Gonzalo	Martín Gonzalo	18	1987
San Rafael de Navallana	Guadalmellato	157	1987
Zufre	Rivera Huelva	168	1987
Canales	Genil	70	1988
Fresnedas		13	1988
Yeguas (El)	Yeguas	229	1989
Colomera	Colomera	42	1990
Huesna	Huesna	138,4	1990
San Clemente	Guardal	118	1990
Fernandina (La)	Guarrizas	245	1991
Zahara-El Gastor	Guadalete	223	1991
Barbate	Barbate	228	1992
José Torán	Guadalbacar	113	1992
Puebla de Cazalla (La)	Corbones	74	1994
Giribaile		475	1997
Vadomojon		163	1997
Confederación Hidrográfica del Guadiana			
Piedras	Piedras	60	1967
Chanza	Chanza	386	1984
Corumbel	Corumbel	19	1987
Machos (Los)	Piedras	12	1987
Confederación Hidrográfica del Sur			
Guadarranque	Guadarranque	87	1965
Concepción (La)	Vega Marbella	61	1970
Gualdalteba	Gualdalteba	156	1971
Conde de Guadalhorce	Turón	83	1974
Guadalhorce	Guadalhorce	126	1974
Beninar	Grande Adra	70	1982
Charco Redondo	Palmones	82	1982
Limonero (El)	Guadalmedina	24	1983
Béznar	Izbor	56	1988
Cuevas de Almanzora	Almanzora	168	1989
Viñuela (La)	Guaro	170	1989

FUENTE: Confederaciones Hidrográficas del Guadalquivir, Guadiana y Sur

1.2.11. Evolución del volumen de agua embalsada en las cuencas hidrográficas andaluzas (Hm³)

Embalses	1943- 1944	1944- 1945	1945- 1946	1946- 1947	1947- 1948	1948- 1949	1949- 1950	1950- 1951	1951- 1952	1952- 1953	1953- 1954	1954- 1955	1955- 1956	1956- 1957	1957- 1958	1958- 1959
Cuenca del Guadalquivir																
Aguascebas
Alcalá del Río
Almodóvar
Aracena
Arcos
Aznalcollar
Barbate
Bembézar
Bermejales (Los)	0,6	26,9	59,3	57,076	38,571	42,543
Bolera (La)
Bornos
Breña (La)	33,3	8,1	115,8	115,8	93,6	21,1	6,6	90,4	115,8	72,4	29,6	43,2	69,7	16,311	3,265	47,836
Cala	22,1	22,5	0,0	4,0	27,0	28,7	15,7	8,3	1,6	43,5	10,405	18,906	53,837
Canales
Cantillana
Carpio (El)
Celemin
Colomera
Cordobilla
Cubillas	6,1	7,8	4,876	4,438	8,571
Dañador
Doña Aldonza
Encinarejo
Fernandina (La)
Fresnedas
Gergal
Giriballe
Guadalquivir	47,5	24,7	54,8	46,4	52,4	16,1	18,0	43,2	49,1	18,6	31,7	34,2	38,2	38,31	24,63	30,95
Guadalén	1,0	56,2	101,6	30,694	17,627	98,315
Guadalmellato	13,1	4,4	70,3	45,5	63,1	6,8	6,6	62,2	68,5	30,9	6,8	46,5	58,2	16,557	3,564	48,844
Guadalmena
Guadalupe
Hornachuelos
Huesna
Hurones (Los)
Iznájar
Jándula	0,5	0,5	142,4	236,6	193,1	20,3	13,5	220,5	257,7	34,5	38,2	113,2	256,3	66,1	30,5	150,791
José Torán
Malpasillo
Marmolejo
Martin Gonzalo
Minilla (La)	6,6	12,5	15,5	26,2	7,4	9,477	38,43
Montoro	23,965
Negratín
Pedro Marín
Pintado (El)	40,0	0,6	7,7	41,0	84,8	75,9	26,8	25,7	140,4	20,305	0	136,554
Puebla de Cazalla (La)
Puente Nuevo
Quentar
Quiébrajano
Retortillo
Retortillo (D.)
Rumblar	8,4	0,4	59,4	99,0	106,7	26,3	2,7	80,3	106,8	37,9	5,2	38,2	99,2	54,8	26,185	57,98
San Clemente
San Rafael de Navallana

1959-1960	1960-1961	1961-1962	1962-1963	1963-1964	1964-1965	1965-1966	1966-1967	1967-1968	1968-1969	1969-1970	1970-1971	1971-1972	1972-1973	1973-1974	Embalses
Cuenca del Guadalquivir															
..	Aguascebas
..	Alcalá del Río
..	2,3	3,84	3,47	..	4,272	Almodóvar
..	25,4	34,105	54,218	50,834	28,604	Aracena
..	Arcos
..	Aznalcollar
..	Barbate
0,4	0,4	26	103,3	218,5	72	234,2	117,1	110,9	261,154	217,06	230,58	211,257	183,186	107,748	Bembézar
64,708	35,493	50,931	82,421	77,978	47,137	48,663	18,48	13,537	34,259	71,705	74,311	52,956	32,502	22,025	Bermejales (Los)
..	9,386	15,354	29,463	23,677	40,502	27,398	20,39	34,623	Bolera (La)
36,397	54,924	35,038	45,761	55,574	88,148	101,377	51,162	59,068	45,465	53,055	71,31	73,858	82,99	47,833	Bornos
79,627	24,424	51,717	65,044	47,008	9,269	22,704	33,867	10,142	46,072	14,153	68,693	54,454	22,028	20,51	Breña (La)
55,318	49,931	52,268	52,15	45,8	46,693	50,8	51,468	52,187	46,217	52,662	51,387	50,006	45,8	33,821	Cala
..	Canales
..	Cantillana
..	Carpio (El)
..	4,9	4,9	0,7	4,1	4,9	2,31	1,986	2,379	Celemin
..	Colomera
..	Cordobilla
14,443	7,287	12,74	12,082	11,889	5,42	14,681	6,882	7,287	15,467	15,221	17,459	13,73	12,008	10,491	Cubillas
..	Dañador
..	Doña Aldonza
..	Encinarejo
..	Fernandina (La)
..	Fresnedas
..	Gergal
..	Giribaile
30,89	32,96	28,9	32,12	50,64	35,99	56,47	37,82	53,54	52,6	63,11	60,31	38,62	24,04	16,2	Guadalacín
74,476	54,524	80,868	101,454	100,572	51,984	102,826	16,336	37,049	95,978	101,062	123,09	92,04	25,371	63,175	Guadalén
0,8	0,404	0,404	13,058	14,67	24,694	28,771	36,262	79,598	88,307	46,986	47,29	46,607	41,672	48,072	Guadalmeñato
..	185,343	279,124	244,199	162,344	120,913	Guadalmena
..	Guadalupe
..	Hornachuelos
..	Huesna
..	0,845	0,365	134,987	50,117	102,863	87,204	62,034	57,571	Hurones (Los)
..	0,55	102,09	495,92	772,966	842,296	747,478	510,362	418,677	Iznájar
274,956	227,23	243,7	305,281	243,4	192,098	220,865	158,351	132,81	255,68	193,49	244,48	233,75	128,774	110,391	Jándula
..	José Torán
..	Malpasillo
..	Marmolejo
..	Martin Gonzalo
44,694	46,01	28,34	30,864	19,21	36,09	42,93	38,34	35,07	40,119	46,64	41,118	37,484	43,77	10,4	Minilla (La)
24,086	24,135	23,886	24,354	23,449	20,171	30,71	31,902	33,658	38,556	34,371	38,888	34,441	35,485	35,398	Montoro
..	Negratín
..	Pedro Marín
142,218	116,29	140,23	135,782	113,661	112,719	124,287	92,602	98,432	132,295	109,971	109,773	92,83	88,841	33,276	Pintado (El)
..	Puebla de Cazalla (La)
..	58,886	Puente Nuevo
..	1,221	Quentar
..	Quiebrajano
..	1,084	44,714	33,1	48,203	34,056	Retortillo
..	Retortillo (D.)
95,25	86,282	95,25	83,627	95,5	64,06	93,122	67,628	65,98	98,15	84,28	91,602	92,363	53,38	78,565	Rumblar
..	San Clemente
..	San Rafael de Navallana

CONTINUA →

1. Territorio y clima

1.2.11. Evolución del volumen de agua embalsada en las cuencas hidrográficas andaluzas (Hm³)

Embalses	1943- 1944	1944- 1945	1945- 1946	1946- 1947	1947- 1948	1948- 1949	1949- 1950	1950- 1951	1951- 1952	1952- 1953	1953- 1954	1954- 1955	1955- 1956	1956- 1957	1957- 1958	1958- 1959
Sierra Boyera
Torre del Águila	9,0	0,2	..	13,1	10,5	1,5	0,7	8,6	27,4	8,84	6,479	20,742
Tranco de Beas	30,2	0,4	96,8	369,9	308,6	58,8	3,9	200,6	314,2	233,5	144,2	201,2	228,9	94,982	66,752	218,535
Vadomojon
Yeguas (El)
Zahara-El Gastor
Zufre
Total	132,9	38,5	539,3	935,3	889,1	150,2	63,0	778,1	1036,1	527,5	305,4	617,1	1156,6	426,656	250,394	977,893
Cuenca del Guadiana																
Chanza
Corumbel
Machos (Los)
Piedras
Total
Cuenca del Sur																
Beninar
Béznar
Charco Redondo
Concepción (La)
Conde de Guadalhorce
Cuevas de Almanzora
Guadalhorce
Guadarranque
Gualdalteba
Limonero (El)
Viñuela (La)
Total

CONTINUACIÓN

1959- 1960	1960- 1961	1961- 1962	1962- 1963	1963- 1964	1964- 1965	1965- 1966	1966- 1967	1967- 1968	1968- 1969	1969- 1970	1970- 1971	1971- 1972	1972- 1973	1973- 1974	Embalses	
..	Sierra Boyera	
20,125	13,984	13,835	26,586	14,05	4,577	17,197	5,226	10,036	19,734	24,645	44,282	20,238	15,38	12,047	Torre del Águila	
383,153	266,515	328,568	432,282	412,224	258,389	372,085	295,382	157,922	397,336	361,5	417,63	391,648	306,218	302,06	Tranco de Beas	
..	Vadomojon	
..	Yeguas (El)	
..	Zahara-El Gastor	
..	Zufre	
1.341,541	1.040,793	1.212,675	1.546,166	1.544,125	1.069,439	1.561,688	1.074,489	1.079,925	2.328,459	2.554,898	3.084,547	2.735,659	1.997,598	1.713,214	Total	
..	Cuenca del Guadiana	
..	Chanza	
..	Corumbel	
..	Machos (Los)	
..	19,54	50,62	43,5	40,16	41,83	38,55	10,45	22,24	Piedras
..	19,54	50,62	43,5	40,16	41,83	38,55	10,45	22,24	Total
..	Cuenca del Sur	
..	Beninar	
..	Béznar	
..	Charco Redondo	
..	25,2	37,1	43,2	48,4	32,9	Concepción (La)	
..	20,8 Conde de Guadalhorce	
..	Cuevas de Almazora	
..	Guadalhorce	
..	66,4	69,8	77,1	70	75,2	73,9	73,9	65,5	48,7	47,7	Guadarranque	
..	35	19	4	7,3	Gualdalteba	
..	Limonero (El)	
..	Viñuela (La)	
..	66,4	69,8	77,1	70	75,2	99,1	146	127,7	101,1	108,7	Total	

CONTINUA →

1990- 1991	1991- 1992	1992- 1993	1993- 1994	1994- 1995	1995- 1996	1996- 1997	1997- 1998	1998- 1999	Embalses
Cuenca del Guadalquivir									
2,749	2,529	2,354	1,823	1,348	4,101	4,544	4,142	2,035	Aguascebas
				15,319	16,596	15,875	16,966	16,978	Alcalá del Río
0,622	1,29	0,741	1,866	0,242	4,867	1,53	2,456	0,954	Almodóvar
91,256	0,288	2,356	2,621	1,996	117,623	110,328	115,774	63,678	Aracena
				6,981	13,58	13,693	13,778	13,297	Arcos
12,12	6	4,254	17,88	13,41	18,179	17,797	19,556	14,672	Aznalcollar
		0,486	1,173	0,538	127,881	120,518	142,014	69,355	Barbate
155,963	58,501	45,449	41,041	16,927	253,308	212,703	235,62	94,418	Bembézar
46,724	30,76	20,705	14,553	12,323	68,42	88,66	85,899	70,043	Bermejales (Los)
6,765	9,573	4,77	5,359	3,807	33,143	28,97	33,041	8,709	Bolera (La)
129,722	40,254	12,756	13,765	8,975	141,633	103,125	126,737	39,518	Bornos
22,615	27,209	12,137	11,23	8,592	77,377	79,211	80,505	30,774	Breña (La)
27,237	18,201	3,093	16,903	5,47	29,399	34,749	23,528	10,461	Cala
13,075	11,756	10,841	4,889	2,212	63,067	57,541	51,434	31,508	Canales
..	10,016	13,693	13,693	13,666	13,661	Cantillana
..	17,235	17,795	17,795	17,132	17,696	Carpio (El)
20,766	4,877	0,278	3,371	0,004	27,258	21,833	22,122	11,542	Celemin
..	2,931	1,056	0,216	0,702	39,801	38,107	33,285	18,664	Colomera
..	27,032	31,018	31,326	32,717	33,016	Cordobilla
3,23	5,025	3,176	0,539	1,971	14,83	15,381	14,794	7,094	Cubillas
2,933	1,733	0,427	0,56	1,151	3,353	2,844	3,105	1,006	Dañador
..	21,66	21,66	21,66	21,66	21,66	Doña Aldonza
..	8,967	14,962	14,997	14,944	13,046	Encinarejo
..	21,502	13,096	11,592	7,83	122,797	188,365	202,549	75,647	Fernandina (La)
..	..	3,414	1,624	0,221	12,069	11,585	11,854	7,534	Fresnedas
21,478	30,438	21,342	25,325	10,539	12,268	15,099	18,521	15,112	Gergal
..	40,54	71,58	120,864	Giribaile
11,541	8,296	8,413	8,903	8,763	241,1	487,331	584,191	433,075	Guadalacacín
33,105	23,708	22,543	13,851	10,939	95,433	117,345	138,86	48,907	Guadalén
53,629	35,466	17,057	16,843	8,27	88,84	95,497	70,114	30,294	Guadalmellato
59,607	47,644	54,469	53,923	38,75	145,28	267,701	291,783	99,396	Guadalmena
0,959	0,577	0,671	0,879	0,472	1,162	1,066	1,049	0,42	Guadalupe
..	18	18	18	18	11,233	Hornachuelos
..	12,6	12,413	30,575	25,827	106,774	102,417	115,784	76,324	Huesna
88,727	53,051	28,672	33,287	10,434	111,457	78,23	110,077	50,294	Hurones (Los)
163,748	73,905	107,04	67,53	57,365	383,854	740,333	748,21	376,472	Iznájar
34,525	24,907	21,075	24,993	8,891	193,303	219,442	231,637	67,064	Jándula
..	2,263	6,607	13,487	11,898	71,634	77,296	73,22	44,398	José Torán
..	5,541	5,892	5,524	5,685	5,659	Malpasillo
..	9,412	8,234	9,412	9,49	8,347	Marmolejo
10,786	7,751	4,499	3,792	1,501	16,321	16,005	16,132	12,071	Martín Gonzalo
31,592	24,99	5,676	10,656	14,836	42,765	17,232	20,032	30,653	Minilla (La)
34,225	16,663	6,598	8,808	8,311	38,967	31,74	37,021	21,859	Montoro
70,602	35,938	86,763	43,676	16,589	199,518	425,156	395,112	314,392	Negratín
..	16,82	16,97	17,078	16,97	16,986	Pedro Marín
93,937	30,226	21,941	39,518	19,006	152,498	126,512	145,127	55,682	Pintado (El)
..	3,375	2,111	48,116	39,73	48,825	34,112	Puebla de Cazalla (La)
54,278	38,973	33,998	34,967	19,549	212,996	188,814	221,473	104,782	Puente Nuevo
5,013	4,247	4,227	3,807	3,64	10,697	11,719	12,672	7,008	Quentar
6,583	3,992	3,228	2,939	1,101	18,005	21,814	25,95	10,626	Quiebrajano
38,775	29,563	11,47	6,641	5,026	57,518	47,244	53,458	33,798	Retortillo
..	7,8	7,8	7,8	7,8	3,615	Retortillo (D.)
49,567	42,416	24,915	16,127	8,031	111,524	107,236	106,304	69,262	Rumbiar
..	1,62	2,265	20,385	16,545	13,994	6,175	San Clemente
45,769	35,603	17,063	35,567	80,817	76,298	66,655	71,185	58,446	San Rafael de Navallana

1. Territorio y clima

1.2.11. Evolución del volumen de agua embalsada en las cuencas hidrográficas andaluzas (Hm³)

Embalses	1974-1975	1975-1976	1976-1977	1977-1978	1978-1979	1979-1980	1980-1981	1981-1982	1982-1983	1983-1984	1984-1985	1985-1986	1986-1987	1987-1988	1988-1989	1989-1990
Sierra Boyera	10,482	10,039	33,608	38,128	36,47	30,377	25,107	21,244	16,338	21,388	35,045	19,096	14,262	23,374	8,978	24,336
Torre del Águila	4,257	1,216	20,365	30,07	31,321	16,245	0	5,767	1,272	9,657	27,395	30,179	23,513	23,997	4,293	30,179
Tranco de Beas	196,137	21,75	357,58	432,606	420,174	293,136	65,138	33,507	19,95	188,875	267,47	273,751	87,152	83,66	30,908	68,193
Vadomojon
Yeguas (El)	38,315	78,133
Zahara-El Gastor
Zufre
Total	1024,22	504,291	2826,664	3654,054	3481,537	2542,259	816,121	658,194	484,133	1516,651	1998,017	1976,538	1334,605	1778,151	838,979	1849,802
Cuenca del Guadiana																
Chanza	149,5	164,34	208,32	299,09	283,5	171,152
Corumbel	11,06	12,99	12,66
Machos (Los)	7,38	7,19	8,02
Piedras	22,24	16,35	36,85	30,52	33,44	14,55	19,79	10,07	6,11	31,82	18,23	17,77	19,79	22,17	25,19	25,15
Total	22,24	16,35	36,85	30,52	33,44	14,55	19,79	10,07	6,11	31,82	167,73	182,11	228,11	339,7	328,87	216,982
Cuenca del Sur																
Beninar	-	1,7	9,9	28
Béznar	25,8	35,9
Charco Redondo	3,6	21,3	44	65,4	59,9	46	37,9	57,9
Concepción (La)	32,9	41,3	34,2	36,3	35,1	35,1	12,8	16,5	12,1	..	37	21,4	16,8	29,9	35,5	39,5
Conde de Guadalhorce	20,8	12,7	29,4	38,7	55,2	48,7	31,3	18,4	2,6	28,9	10	15,5	18,5	15,2	17,2	39,2
Cuevas de Almanzora	24,1	94,5
Guadalhorce	25,3	106,1
Guadarranque	47,7	51,2	63,6	66,5	61,6	61,5	11,3	12,5	1,6	30,9	38,9	22,7	7,9	44,6	43,6	62,5
Gualdalteba	7,3	23,7	69,2	77,5	120	113	30	21,5	2,9	26,2	20,7	31,8	25	76,6	100	134,9
Limonero (El)	5,5	10,4
Viñuela (La)	3,6	45,6
Total	108,7	128,9	196,4	219	271,9	258,3	85,4	68,9	22,8	109	150,6	156,8	128,1	212,3	324,8	608,9

FUENTE: Confederaciones Hidrográficas del Guadalquivir, Guadiana y Sur

1990- 1991	1991- 1992	1992- 1993	1993- 1994	1994- 1995	1995- 1996	1996- 1997	1997- 1998	1998- 1999	Embalses
16,201	9,036	2,907	1,014	1,001	35,843	27,423	32,341	19,854	Sierra Boyera
22,114	8,797	3,441	0,151	-	42,118	23,291	21,484	3,613	Torre del Águila
97,313	74,736	98,853	60,994	60,545	284,549	373,445	396,202	169,202	Tranco de Beas
..	72,326	110,771	68,538	Vadomojon
74,024	23,702	12,516	14,965	11,931	142,469	165,902	162,465	50,155	Yeguas (El)
..	6,779	12,891	25,463	5,148	86,268	167,801	212,56	186,759	Zahara-El Gastor
..	2,11	3,367	2,3	2,099	156,151	149,327	154,115	71,58	Zufre
1653,875	950,806	796,044	756,981	708,157	4549,417	5662,858	6109,472	3423,993	Total
Cuenca del Guadiana									
150,37	87,53	63,54	131,14	59,13	291,78	275,46	284,96	..	Chanza
12,92	7,27	5,28	5,45	2,46	14,47	15,21	14,17	..	Corumbel
6,54	5,12	6,25	5,49	5,36	7,85	8,46	7,27	..	Machos (Los)
15,97	16,03	14,27	18,91	12,48	26,1	26,46	19,26	..	Piedras
185,8	115,95	89,34	160,99	79,43	340,2	325,59	325,66		Total
Cuenca del Sur									
9,2	8	7,4	7,4	6,5	25,1	41,5	31,2	12,2	Beninar
23	21	18,5	11,9	2,3	42,5	33,4	28,7	22,5	Béznar
42,9	26	13	8,7	0,5	69,6	58,8	47,9	11,8	Charco Redondo
34,8	23	10,4	9,4	0,5	50,9	46,6	43,1	25,4	Concepción (La)
41,9	31,9	16,5	7	0,5	38,5	36,3	44,3	15,2	Conde de Guadalhorce
105,2	132	145,1	114,4	81,3	57,4	39,6	32,6	13	Cuevas de Almanzora
94,6	55	39	23,6	10,1	89,5	108,1	97,3	74,2	Guadalhorce
71,1	59	59	26,2	0,5	66,3	52,9	75,1	59	Guadarranque
122,5	75	18	13,1	1	113,8	134,1	122,3	73,1	Gualdalteba
9,5	7	5	5,8	3	16,6	9,9	15,1	1,6	Limonero (El)
52,2	54,5	43,4	45,1	20,9	138,5	154,5	144,1	..	Viñuela (La)
554,7	437,9	331,9	227,5	106,2	570,2	561,2	537,6	308	Total

1. Territorio y clima

1.2.12. Evolución del volumen de agua desembalsada en las cuencas hidrográficas andaluzas

(Hm³)

Embalses	1944- 1945	1945- 1946	1946- 1947	1947- 1948	1948- 1949	1949- 1950	1950- 1951	1951- 1952	1952- 1953	1953- 1954	1954- 1955	1955- 1956	1956- 1957	1957- 1958	1958- 1958	1959- 1960
Cuenca del Guadalquivir																
Aguascebas
Almodóvar
Aracena
Aznalcollar
Barbate
Bembézar
Bermejales (Los)
Bolera (La)
Bornos
Breña (La)	122,6	13,1	216,3	132,1	73,8	41,1	100,9	226,3	167,2	92,9	129,3	254,8	69,3	39,971	222,052	241,197
Cala
Canales
Celemin
Colomera
Cubillas
Dañador
Fernandina (La)
Fresnedas
Gergal
Giribaile
Guadalcacín
Guadalén	17,8	45,1	101,5	53,5	53,934	102,104	368,86	..
Guadalmellato
Guadalmena
Guadanuño
Huesna
Hurones (Los)
Iznájar
Jándula	24,2	35,7	472,7	191,6	148,1	25,0	79,7	262,8	232,9	5,0	60,7	155,9	180,9	64,876	66,58	306,35
José Torán
Martín Gonzalo
Minilla (La)
Montoro
Negratín
Pintado (El)
Puebla de Cazalla (La)
Puente Nuevo
Quentar
Quiebrajano
Retortillo
Rumblar
San Clemente
San Rafael de Navallana
Sierra Boyera
Torre del Águila
Tranco de Beas	75,9	294,6	470,2	382,3	304,9	121,0	105,5	140,8	247,1	243,5	199,6	122,9	276,0	215,147	135,844	370,074
Vadomojon
Yeguas (El)
Zahara-El Gastor
Zufre
Total	222,617	343,42	1159,211	706,015	526,879	187,036	286,045	629,815	647,214	359,188	434,698	635,153	579,683	373,928	526,58	1286,481
Cuenca del Guadiana																
Chanza
Corumbel
Machos (Los)
Piedras
Total

1960-1961	1961-1962	1962-1963	1963-1964	1964-1965	1965-1966	1966-1967	1967-1968	1968-1969	1969-1970	1970-1971	1971-1972	1972-1973	1973-1974	1974-1975	Embalses
															Cuenca del Guadalquivir
..	Aguascebas
..	1,815	Almodóvar
..	49,155	Aracena
..	Aznalcollar
..	Barbate
..	123,213	Bembézar
..	28,548	Bermejales (Los)
..	55,567	Bolera (La)
..	58,899	Bornos
214,813	467,3	420,745	462,689	119,812	300,918	98,415	180,328	325,07	474,956	110,853	159,706	163,547	48,994	78,795	Breña (La)
..	24,05	Cala
..	Canales
..	9,825	Celemin
..	Colomera
..	25,569	Cubillas
..	Dañador
..	Fernandina (La)
..	Fresnedas
..	Gergal
..	Giribaile
..	19,614	Guadalcacín
175,903	246,503	308,4	457,188	78,35	254,023	119,66	34,893	224,572	152,228	117,011	130,114	62,101	36,581	45,412	Guadalén
..	52,848	Guadalmellato
..	16,052	116,73	250,359	164,221	147,663	98,716	Guadalmena
..	Guadalupe
..	Huesna
..	62,165	Hurones (Los)
..	166,047	252,037	502,781	916,614	613,014	673,14	699,371	460,783	466,375	Iznájar
293,429	543,209	535,29	763,536	230,001	370,309	133,574	174,674	253,652	545,673	61,017	158,111	171,817	187,288	66,407	Jándula
..	José Torán
..	Martín Gonzalo
..	88,885	Minilla (La)
..	30,644	Montoro
..	Negratín
..	69,464	Pintado (El)
..	Puebla de Cazalla (La)
..	5,676	46,036	Puente Nuevo
..	15,44	Quentar
..	Quiebrajano
..	27,379	Retortillo
..	49,556	Rumblar
..	San Clemente
..	San Rafael de Navallana
..	Sierra Boyera
..	11,7	Torre del Águila
364,365	133,099	366,743	279,144	267,593	319,277	189,062	211,398	164,552	218,966	213,022	317,562	185,173	173,433	211,796	Tranco de Beas
..	Vadamojon
..	Yeguas (El)
..	Zahara-El Gaster
..	Zufre
1.048,51	1.390,111	1.631,178	1.962,557	695,756	1.244,527	706,758	853,33	1.470,627	2.324,489	1.231,647	1.688,992	1.446,23	1.060,418	1.817,873	Total
															Cuenca del Guadiana
..	Chanza
..	Corumbel
..	Machos (Los)
..	30,9	52,39	51,99	21,34	21,32	29	33,03	52,61	Piedras
..	30,9	52,39	51,99	21,34	21,32	29	33,03	52,61	Total

CONTINUA →

1988- 1989	1989- 1990	1990- 1991	1991- 1992	1992- 1993	1993- 1994	1994- 1995	1995- 1996	1996- 1997	1997- 1998	Embalses	
Cuenca del Guadalquivir											
..	6,643	7,468	5,126	4,317	5,933	2,884	27,433	28,446	30,591	Aguascebas	
5,548	19,598	7,806	1,476	1,266	1,712	0,763	12,965	15,394	7,784	Almodóvar	
50,315	160,543	70,801	96,27	0,023	0,031	0,186	10,77	9,356	2,63	Aracena	
..	7,143	6,227	127,901	140,039	117,263	Aznalcollar
..	6,52	20,155	8,451	77,179	222,267	101,896	Barbate	
148,649	328,805	163,636	111,832	11,999	37,59	16,765	385,959	589,022	408,876	Bembézar	
32,877	50,125	52,789	46,824	35,08	35,375	18,104	27,714	128,458	75,855	Bermejales (Los)	
26,645	26,51	33,008	24,726	17,005	15,586	11,022	31,861	21,033	21,981	Bolera (La)	
68,659	157,737	91,206	94,598	32,528	11,829	23,396	125,402	530,08	263,63	Bornos	
86,564	313,392	194,804	28,677	21,74	23,355	5,637	180,221	586,208	388,223	Breña (La)	
30,256	229,863	39,934	9,7	14,799	0,001	11,653	24,123	0,072	1,011	Cala	
34,203	56,153	54,13	42,041	39,408	30,865	19,562	35,187	127,466	125,863	Canales	
15,799	60,481	38,779	27,802	5,695	4,679	2,454	53,986	81,831	25,411	Celemin	
..	5,718	5,074	2,848	0,761	12,023	72,552	47,583	Colomera	
13,032	16,163	15,982	12,372	13,475	8,679	6,172	23,067	165,517	100,547	Cubillas	
..	2,075	2,769	2,237	1,468	1,204	0,198	5,028	19,439	14,157	Dañador	
..	9,949	11,56	9,045	4,324	5,14	154,387	154,292	Fernandina (La)	
..	2,31	1,77	1,83	2,387	3,005	Fresnedas	
30,622	173,665	71,197	24,282	49,055	76,926	19,867	454,489	584,313	677,423	Gergal	
..	75,508	497,919	Giribaile	
22,605	101,39	66,226	19,039	6,993	20,25	1,685	10,951	55,611	106,986	Guadalcaçin	
10,133	39,12	55,63	24,018	6,99	18,919	7,414	83,398	248,922	188,618	Guadalén	
34,754	214,526	138,865	38,802	22,371	18,144	7,384	69,189	32,25	36,661	Guadalmellato	
63,322	61,783	76,758	32,818	8,416	14,488	16,544	36,878	81,41	9,679	Guadalmena	
..	2,701	3,524	0,91	0,78	1,038	0,687	9,921	0,896	0,811	Guadaluño	
..	1,16	8,109	10,642	5,474	141,673	282,101	220,132	Huesna	
68,406	99,428	81,148	59,43	45,5	44,322	33,698	50,434	67,937	65,257	Hurones (Los)	
254,214	242,238	252	255,867	109,797	152,984	93,038	143,465	775,381	810,652	Iznájar	
58,145	108,438	66,111	43,587	17,801	19,104	18,103	212,419	547,252	299,16	Jándula	
..	5,096	1,254	2,511	2,931	50,63	149,295	120,806	José Torán	
72,328	33,371	4,021	4,595	4,432	3,673	2,625	3,611	37,757	31,043	Martin Gonzalo	
26,275	301,73	101,567	151,295	8,815	57,33	4,765	33,995	62,922	89,532	Minilla (La)	
137,475	25,934	32,288	27,014	13,486	3,281	0	68,434	25,335	21,87	Montoro	
..	115,653	83,408	113,703	19,65	103,005	69,508	21,705	37,488	276,383	Negratín	
91,131	315,041	98,128	66,885	7,611	55,779	15,097	262,687	336,881	283,563	Pintado (El)	
..	1,025	1,857	183,91	82,982	Puebla de Cazalla (La)	
82,16	128,23	121,727	19,597	4,124	4,87	9,876	64,386	16,294	10,888	Puente Nuevo	
14,742	10,721	15,867	10,35	8,653	7,89	4,71	18,678	27,589	34,61	Quentar	
11,08	3,835	4,812	6,371	2,219	2,152	1,618	8,624	22,85	16,401	Quiebrajano	
18,164	142,732	32,459	13,287	21,539	12,657	3,571	82,469	181,57	133,464	Retortillo	
42,45	40,97	40,537	27,813	16,327	21,872	6,893	34,413	247,583	146,919	Rumblar	
..	13,196	4,981	11,201	14,851	8,381	San Clemente	
..	20,059	1,06	24,432	51,492	260,414	425,321	346,756	San Rafael de Navallana	
11,178	17,397	23,239	11,061	6,444	3,493	0,355	7,559	10,34	10,5	Sierra Boyera	
15,961	35,931	17,421	14,947	5,108	3,007	0,215	69,088	245,206	116,768	Torre del Águila	
139,832	68,291	94,819	100,035	36,352	126,35	21,913	78,78	194,431	252,351	Tranco de Beas	
..	14,452	248,505	Vadomojon	
..	87,908	116,549	64,096	21,098	30,749	2,593	171,041	303,261	258,521	Yeguas (El)	
..	1,015	0,689	1,158	0,054	0,31	2,576	6,866	Zahara-El Gastor	
..	116,926	0,136	0,2	0,049	1,598	15,882	1,645	Zúfre	
1.717,524	3.799,121	2371,413	1793,406	676,766	1072,762	548,494	3632,086	8201,329	7302,65	Total	
Cuenca del Guadiana											
211,6	955,7	162,35	72,03	50,87	81,72	94,95	510,79	486,89	758,22	Chanza	
2,98	48,48	7,93	6,78	5,42	6,86	5,185	30,94	95	51,5	Corumbel	
4,66	28,52	8,65	3,11	4,35	9,35	3,02	32,97	24	30,2	Machos (Los)	
85,88	212,53	87,22	88,9	86,03	87,23	112,59	144,5	116,34	136,91	Piedras	
305,12	1.245,23	266,15	170,82	146,67	185,16	215,745	719,2	722,23	976,83	Total	

2. Población

Índice del capítulo 2

Reseña histórica de las fuentes	57
2.1. Estructura, dinámica y migraciones de la población	65
2.1.1. Población por provincias. Años 1900-1991	65
2.1.2. Distribución de la población por grupos de edad y sexo en Andalucía. Años 1900-1991	66
2.1.3. Movimiento natural de la población en Andalucía. Años 1900-2000	67
2.1.4. Evolución de la mortalidad infantil por provincias. Años 1900-2000	69
2.1.5. Inmigración en Andalucía procedente del resto de España por provincias. Años 1962-2000	71
2.1.6. Inmigración en Andalucía procedente de otros países por provincias. Años 1981-2000	72
2.1.7. La emigración andaluza por provincia de origen según destino. Años 1962-2000	73
2.1.8. Población urbana por provincias. Años 1900-1991	76
2.2. Población y actividad económica	77
2.2.1. Población activa por provincias. Años 1900-1991	77
2.2.2. Población activa por sectores de actividad en Andalucía. Años 1900-1991	78
2.2.3. Población activa por sectores de actividad en Almería. Años 1900-1991	79
2.2.4. Población activa por sectores de actividad en Cádiz. Años 1900-1991	80
2.2.5. Población activa por sectores de actividad en Córdoba. Años 1900-1991	81
2.2.6. Población activa por sectores de actividad en Granada. Años 1900-1991	82
2.2.7. Población activa por sectores de actividad en Huelva. Años 1900-1991	83
2.2.8. Población activa por sectores de actividad en Jaén. Años 1900-1991	84
2.2.9. Población activa por sectores de actividad en Málaga. Años 1900-1991	85
2.2.10. Población activa por sectores de actividad en Sevilla. Años 1900-1991	86
2.2.11. Evolución del número de ocupados por provincias. Años 1976-2000	87
2.2.12. Evolución del número de ocupados por sectores de actividad y provincias. Años 1976-2000	88
2.2.13. Evolución del número de parados por provincias. Años 1976-2000	91
2.2.14. Evolución del número de parados por sectores de actividad y provincias. Años 1976-2000	92
2.2.15. Evolución de la población activa por provincias. Años 1976-2000	95
Anexo	97

Reseña histórica de las fuentes

2.1. Presentación y descripción de fuentes

Entre los diversos factores que concurren en el desarrollo de una sociedad la población ocupa un lugar muy destacado. Su trascendencia viene dada por el hecho de que los cambios demográficos forman parte, de una u otra manera, de las manifestaciones económicas, sociales o políticas más importantes de una comunidad. La toma de conciencia por parte de los estados modernos de este papel decisivo les llevó al diseño de una serie de mediciones con el fin de conocer el número y características de sus habitantes.

El presente capítulo se organiza en torno a dos epígrafes, cada uno de los cuales recoge información relativa a aspectos fundamentales del comportamiento de la población andaluza en el siglo XX: su evolución y estructura, así como su relación con la actividad económica.

El estudio de la estructura y de la dinámica de la población goza en España de una larga tradición, siendo numerosas las investigaciones que han centrado su objeto en el análisis de la transición del régimen demográfico tradicional, con altas tasas de natalidad y mortalidad, a un régimen demográfico moderno, caracterizado por bajas tasas en ambas variables. En la región andaluza, este proceso ha constituido, asimismo, un terreno

frecuentado por investigadores procedentes de campos diferentes -economistas, geógrafos, historiadores, sociólogos, estadísticos- lo que permite disponer de una muestra significativa de como se ha desarrollado la transición demográfica en diferentes ámbitos de Andalucía¹, o de la evolución de algunas de sus variables para el conjunto regional²; si bien es verdad que hasta fechas recientes no se disponía de investigaciones que tuvieran como marco la región y por objeto la globalidad del proceso³. En esta obra la atención se ha centrado en cuatro aspectos fundamentales: la evolución del número de habitantes, teniendo en cuenta el sexo (tabla 2.1.1.) y la edad (tabla 2.1.2.); el movimiento natural de la población (tabla 2.1.3.); la mortalidad infantil (tabla 2.1.4.); los movimientos migratorios (tablas 2.1.5.-2.1.7.) y la población urbana (tabla 2.1.8.). Son datos oficiales, que, en algún caso, han sido sometidos a determinadas agregaciones con el fin de lograr la continuidad de la serie.

La relación con la actividad económica, dimensión esencial a la hora de valorar los recursos humanos disponibles y su adecuación a las exigencias del crecimiento económico, se considera desde una doble perspectiva: por un lado, la evolución del número de activos, diferenciando entre hombres y mujeres, y, dada la importancia de este indicador, teniendo en cuenta tanto las provincias como el conjunto de la comunidad -tablas 2.2.1. y 2.2.15.-; en segundo lugar la estructura de dichos activos en relación con los sectores más importantes de la actividad económica, diferenciando sexos e individualizando la situación de cada provincia y el total regional -tablas 2.2.2. a la 2.2.10.-. Las mejoras introducidas en los servicios estadísticos durante el último tercio del siglo permiten profundizar en esta relación. A esta posibilidad responde las tablas 2.2.11. y 2.2.12., relativas al número de ocupados y los sectores en los que se ubican; las tablas 2.2.13. y 2.2.14. recogen esta misma relación considerando, en este caso, el número de parados.

2.1.1. Estructura, dinámica y movimientos migratorios de la población andaluza

Las fuentes básicas para el estudio de este apartado han sido los censos de población, las Estadísticas del Movimiento Natural de la Población (MNP) y las Estadísticas de migraciones y variaciones residenciales.

1. Son numerosos los estudios que, teniendo como ámbito la provincia, la comarca o el municipio se han aproximado al análisis de la transición demográfica, es el caso de: APARICIO (1973), ARAQUE (1985), DELGADO (1976), EGEA (1999), HERNÁNDEZ ARMENTEROS (1999), LAREDO (1984), (1985), MARTÍN (1982), OCAÑA (1975-76), SÁEZ Y CARVAJAL (1975), VILLEGAS (1974).

2. COHEN (1979), SÁENZ (1973).

3. Una aproximación a la evolución de la población andaluza en el siglo XX, teniendo como ámbito la región, se puede encontrar en: BOSQUE (1978), BOSQUE, ONIEVA Y VILLEGAS (1978), CAZORLA (1965), GARCÍA BARBANCHO (1980), SÁENZ (1979). Sin embargo, son los trabajos más recientes los que han desarrollado un estudio de mayor envergadura. Cabe destacar: LLANES (1998), VICIANA (1998) y el trabajo *Un siglo de demografía en Andalucía. La población desde 1900*, editado por el IEA en 1999. La crítica rigurosa de las fuentes, el estudio de las principales variables que caracterizan a la transición demográfica -natalidad, mortalidad y nupcialidad-, de los movimientos migratorios, unido al nivel de desagregación de los datos aportados, la comparación entre los diferentes ámbitos -nacional, regional y provincial- y el uso de una moderna tecnología informática, hacen de esta última una obra imprescindible para conocer el proceso de transición demográfica en la región andaluza.

Los censos de población son considerados como la operación estadística de mayor calado en el campo de la demografía, a partir de ellos se han elaborado las tablas 2.1.1. y 2.1.2. Iniciados, en su etapa moderna, en 1857⁴, su objetivo fundamental es el conocimiento de la población española, su distribución y sus características. Dentro de esta concepción, los censos sucesivos se perfeccionaron, establecieron definiciones más precisas e incrementaron su complejidad en función de las necesidades de información de la sociedad española. Con relación a estos objetivos en el censo de 1857 se recogió ya la información referida al volumen de población de hecho y a su estructura por sexo, edad y estado civil, desagregada por provincias, partidos judiciales y ayuntamientos. Estas clasificaciones de la población se mantuvieron e incrementaron en los restantes censos del siglo XIX, si bien no hubo unanimidad a la hora de establecer los criterios.

Por Ley del 3 de abril de 1880 se dispuso la confección de los censos tomando como fecha de referencia el 31 de diciembre de los años terminados en cero, haciendo coincidir el primero de éstos con el inicio del nuevo siglo⁵. Es a partir de 1900 cuando la elaboración del censo adquiere una mayor coherencia, una mayor regularidad, de manera que, en palabras de Eduardo García España⁶, "los objetivos y los datos básicos son los mismos, lo sustancial, su esencia no ha variado y su filosofía permanece".

Esta continuidad no implica la ausencia de cambios. Durante el siglo XX ha aumentado el número de clasificaciones, se han precisado mejor las definiciones, y sobre todo se han mejorado los procedimientos de obtención y depuración de

datos⁷. Estos cambios y avances han evidenciado la presencia de una serie de problemas que afectan a la posibilidad de comparar las fuentes o a la exactitud de los resultados, y que aconsejan una homogeneización de los distintos censos del siglo XX. Los problemas de mayor relieve, explicitados en una reciente publicación del Instituto de Estadística de Andalucía⁸, son como mínimo los siguientes:

- Falta de continuidad en la definición o categorización de determinadas variables, como la edad o la residencia.

- Información incompleta en algunas variables. Este sería el caso de la estructura por edades -tabla 2.1.2.- donde aparece un grupo de "no consta" hasta el censo de 1970.

- Sesgo de atracción de los años terminados en cero o cinco en la notificación de la edad exacta cumplida en las series de población.

- Subregistro censal de niños y ancianos, sobre todo en los censos realizados en la primera mitad del siglo XX.

Otros problemas que presentan los censos estarían relacionados con la dificultad de obtener información municipal⁹, o con la falta de credibilidad de alguno de ellos, singularmente los de 1940 y 1950¹⁰.

Si los censos reflejan el estado de la población en un momento determinado, en el "año censal", el recurso a otras fuentes posibilita comprender y situar en el tiempo los cambios y los factores que los determinan, conocer su dinámica. Este es el caso de las Estadísticas del MNP -referidas a nupcialidad, natalidad y mortalidad- y de las estadísticas realizadas para determinar la intensidad y dirección de las migraciones.

Con respecto a las primeras, aunque en España, al igual que en otros países católicos, estaba arraigada la costumbre de hacer constar en las respectivas parroquias estos hechos demográficos, el inicio de los actuales registros hay que vincularlo al esfuerzo del Estado decimonónico por dotarse de una base estadística moderna. Por R.O. del 7 de febrero de 1861 se estableció que la Comisión de Estadística General del Reino, de reciente creación, fuera el único organismo responsable de su elaboración. En 1863, la Junta General de Estadística publicó la *Memoria sobre el movimiento de la población de España*, que recogía en un volumen los matrimonios, nacimientos y defunciones correspondientes al trienio de 1858-1861. En 1877 el Instituto Geográfico y Estadístico publicaba las estadísticas correspondientes al periodo de 1861-1870. Las fuentes de ambas publicaciones fueron los registros parroquiales.

A partir de 1878 el Registro Civil, creado en junio de 1870, recoge regularmente estos hechos demográficos, si bien no aparecen publicados hasta 1886, perdiéndose la información correspondiente al periodo de 1871-1877¹¹. Las fuentes para elaborar estas estadísticas son el Boletín Estadístico de Defunción¹², el Boletín Estadístico de Matrimonio¹³ y el Boletín Estadístico de Partos¹⁴. Aunque dichas fuentes, y las estadísticas generadas a partir de ellas, han experimentado cambios, de modo que hoy presentan una mayor riqueza informativa, los hechos fundamentales -nacimientos, matrimonios y defunciones- se contemplan, desde su inicio, desagregados por provincias y capitales de provincia, y clasificados por edad, sexo y estado civil.

Pese a la gran homogeneidad de la fuente, los cambios introducidos en tan extenso periodo, y el perfeccionamiento de los métodos e instrumentos de medida y depuración de datos, ponen de manifiesto una serie de problemas que

4. El censo de 1857 fue el primero elaborado por un organismo con fines específicamente estadísticos, la Comisión de Estadística General del Reino, creada por R.D. de 3 de noviembre de 1956. Entre esta fecha y 1900, se publicarían cuatro censos más, los de 1860, 1877, 1887 y 1897. Sobre los censos realizados en España con anterioridad a esta fecha, ver: GARCÍA ESPAÑA (1991), pp. 447-473.

5. La ley 70/1980 dispuso un nuevo cambio en la confección de los censos, tomando como fecha de referencia el 1 de marzo de los años terminados en uno.

6. GARCÍA ESPAÑA (1991), p. 49.

7. Sobre las innovaciones introducidas en los últimos censos, ver: DOMÍNGUEZ Y OJO (1998), pp. 21-25.

8. Nos estamos refiriendo al trabajo citado anteriormente: *Un siglo de demografía en Andalucía. La población desde 1900*, editado por el IEA. en 1999. En este trabajo se puede encontrar la metodología aplicada para subsanarlos y los resultados obtenidos una vez aplicada. Sobre los problemas que presentan los censos, ver también: DOPICO Y REHER (1998), pp. 15-17.

9. Salvo los datos relativos al número de habitantes, sexo y residencia, el resto de los aspectos contemplados en los censos se tabulan a sobre la base de un muestreo que, generalmente, se sitúa en el 25% de los cuestionarios recogidos. Este método, que tiene como objetivo lograr un ahorro de tiempo y coste, acarrea, por motivos de representatividad, la imposibilidad de dar resultados municipales. Sólo en el censo de 1991, gracias a la generalización de las nuevas tecnologías, se grabaron la totalidad de los cuestionarios. Sobre el grado de desagregación de las estadísticas de población en España, ver: BERMEJO (1973).

10. GARCÍA BARBANCHO (1987), p. 17.

11. En el prólogo a las *Estadísticas del Movimiento de la Población en España* publicadas en 1877, el director general del Instituto Geográfico y Estadístico responsabilizaba a las difíciles circunstancias políticas y sociales por las que atravesaba el país, a la deficiente dotación de recursos, y a la falta de costumbre de los españoles de inscribir en el Registro Civil los sucesos acaecidos, la deficiencia en la recogida de datos, que hacía inviable la publicación de las estadísticas correspondientes a estos años.

12. Sobre el Boletín Estadístico de Defunción, ver: BERRIO (1985).

13. Sobre las características del Boletín Estadístico de Matrimonio, ver: DOMÍNGUEZ Y OJO (1998).

14. Sobre las características de esta fuente y sus cambios, ver: FRUTOS (1985).

conviene tener presentes a la hora de analizar las series que se desprenden de estas fuentes y que configuran la tabla 2.1.3.:

- Los más importantes tienen su origen en los cambios de mayor relieve introducidos en las Estadísticas del MNP. El primero de ellos hace referencia a la consideración de "nacido" que se aplicó en los primeros años de esta publicación, de 1858 a 1860. No se consideraron como tales, y por tanto no se contabilizaron, los fallecidos antes de ser bautizados. En la publicación de 1877, que recoge los años de 1861-1870, se intentó paliar este problema; sin embargo, permaneció la identificación entre nacido y bautizado, mientras que los fallecidos sin bautizar se contabilizan con los nacidos muertos.

La introducción del Registro Civil como fuente tampoco subsanó esta deficiencia, pues el Código Civil, en su artículo 30, sólo consideraba como nacido "el feto que tuviere figura humana y viviere veinticuatro horas enteramente desprendido del seno materno". Esta consideración ha permanecido hasta 1975, provocando uno de los mayores problemas en la reconstrucción de las series de mortalidad, muy especialmente en los fallecidos menores de un año¹⁵. La corrección definitiva llegaría con la reforma de las Estadísticas del MNP, realizada en 1975, que identifica el concepto de nacimiento con el biológico de "nacido con vida".

- El segundo problema de relieve hace referencia al lugar del nacimiento. Con anterioridad a 1975 la legislación española exigía que los nacidos fueran inscritos "en el Registro Municipal o consular del sitio en que acaecen los nacimientos". La tabulación de los nacimientos a partir del lugar de registro introducía una seria tergiversación de la realidad, primando a las capitales de provincia, mejor dotadas de infraestructuras sanitarias, en perjuicio del resto de los municipios¹⁶. La reforma de 1975 pondría fin a este problema al establecer que sea el lugar de residencia de la madre el tenido en cuenta a la hora de realizar dichas tabulaciones¹⁷.

- Un tercer problema a considerar es el subregistro de los nacimientos, singularmente intenso en el sexo femenino y durante la primera mitad del siglo XX.

- Un cuarto problema viene originado por la conocida atracción de los números redondos, que afectaría a la construcción de series de mortalidad por edades.

Por último, y dentro de los datos obtenidos a través de las Estadísticas del MNP, se encuentra la mortalidad infantil. La gran fragilidad del ser humano al nacer concede al medio social en el que está inserto una gran responsabilidad a la hora de salvar satisfactoriamente los numerosos peligros que le amenazan, de este modo la mortalidad infantil constituye un indicador social de suma importancia¹⁸. Para el estudio de este parámetro la fuente más importante en España son las Estadísticas del MNP, en las que está basada la tabla 2.1.4.

Desde que, en 1863, la Junta General de Estadística del Reino publicara por vez primera su memoria estadística sobre el movimiento de la población, correspondiente al trienio de 1858-1861, se dispone de datos sobre este indicador, con la única laguna de los años 1871-1877. Para el siglo XX la información es continua, si bien la no coincidencia en cuestiones fundamentales da lugar a importantes problemas a la hora de reconstruir las series para estos cien años.

Se ha comentado con anterioridad la discrepancia en cuanto al concepto de "nacido", así como con relación al lugar que se toma en consideración a la hora de realizar las tabulaciones. Un tercer problema está referido a la existencia de un subregistro de los fallecidos antes de las 24 horas de vida. Si esta tendencia se detecta, como hemos indicado anteriormente, en el caso de los nacidos que superan las 24 horas de vida, el sentido común nos sugiere que la incidencia de esta deficiencia habría de ser mayor en el grupo de los fallecidos¹⁹.

El estudio del flujo demográfico de una comunidad se completa con los datos de los movimientos migratorios (tablas 2.1.5.-2.1.8.). De las estadísticas de población elaboradas en España, las referidas a los movimientos migratorios son las más recientes y las que más problemas presentan, sobre todo si se pretende descender al ámbito municipal²⁰.

Las migraciones exteriores son las primeras de las que tenemos datos. En 1882 se inició la publicación de las estadísticas de pasajeros que embarcan en puertos de la península con destino a otros puertos fuera de ella; a partir de 1901 existen series en cuanto a la migración transoceánica. Sin embargo, estas fuentes no distinguen la provincia de procedencia. A partir de 1960-1961 el Instituto Español de Emigración proporciona información sobre la emigración a países europeos y de otros continentes, recogiendo el ámbito provincial y distinguiendo entre temporal y permanente (tabla 2.1.7.)²¹. Pese a todo, estas estadísticas se refieren sólo a la emigración asistida por el citado instituto, que representa un porcentaje muy bajo de cobertura sobre la emigración exterior estimada²².

Las tablas referentes a las migraciones interiores (2.1.5.-2.1.7.) tienen como fuente la Estadística de Variaciones Residenciales, elaborada por el Instituto Nacional de Estadística a partir de 1961 y que, pese a sus problemas, es la única que permite el estudio de este tipo de flujos migratorios, constituyendo un buen indicador en su detección²³. La Estadística de Variaciones Residenciales se elabora a partir de la explotación de las altas y bajas padronales motivadas por los cambios de residencia en los padrones municipales de habitantes²⁴. Es una fuente que, aunque

15. Hasta 1932 tanto los abortos como los fallecidos antes de las 24 horas de vida se registran como "criaturas abortivas", sin ningún tipo de diferenciación. A partir de 1932 en el grupo de "criaturas abortivas" se diferencia entre: nacidos muertos, muertos al nacer y nacidos vivos y fallecidos antes de 24 horas de vida.

16. Un estudio sobre las consecuencias de esta legislación en las estadísticas de nacimientos, podemos encontrarlo en: GARCÍA BARBANCHO (1960).

17. Sobre los cambios introducidos en 1975 en las Estadísticas del Movimiento Natural de la Población, ver: FRUTOS (1985); IEA (1999).

18. GÓMEZ REDONDO (1992), p. XV.

19. Sobre los problemas de la fuente para el estudio de la mortalidad infantil, ver: DOPICO Y REHER (1998), pp. 11-17.

20. Una interesante aportación sobre las migraciones interiores en Andalucía, con especial consideración del ámbito municipal, se puede encontrar en: IEA (1993), donde se recoge un "estado de la cuestión" de la literatura disponible con respecto a los flujos migratorios en Andalucía.

21. En una primera etapa, 1961-1982, sólo se diferencia entre "emigración de temporada", contratos inferiores a los seis meses, y "emigración permanente", que abarcaría al resto de los contratos. A partir de 1983 la fuente diferencia entre: "emigración de temporada", contratos inferiores a los tres meses; "emigración temporal", entre tres meses y un año; "emigración permanente" superior a un año. En la tabla 2.1.7., la columna dedicada a la emigración exterior, recoge la suma de la "emigración a países no europeos", más le "emigración temporal y "emigración permanente" a países europeos.

22. Sobre los problemas de las fuentes para el estudio de los movimientos migratorios exteriores, ver: BERMEJO (1973); NICOLAU (1989).

tradicionalmente ha sido poco fiable para la medición de la magnitud de los movimientos migratorios por su alto grado de subregistro²⁵, sin embargo es un buen indicador de las direcciones de los flujos migratorios.

Con anterioridad a 1961 no se dispone de fuente directa alguna que permita valorar las migraciones interiores, la información que recogen los censos en relación a nacidos en otra provincia es, a todas luces, insuficiente²⁶. Esta carencia ha llevado a los investigadores a recurrir a métodos indirectos de estimación. Uno de ellos es el de la ecuación compensadora²⁷.

Junto al movimiento natural y los flujos migratorios, el tipo de hábitat -rural y urbano-, su evolución en el largo plazo, constituye un indicador clave para comprender el proceso de modernización demográfica y económica de una comunidad. Su estudio contribuye a explicar la localización de la actividad económica en determinadas áreas, sus efectos multiplicadores, y advierte sobre la dimensión que alcanzan los desequilibrios regionales. Una aproximación, aunque muy grosera, a este aspecto de la población andaluza se recoge en la tabla 2.1.8., referida a la población urbana de hecho.

Las fuentes para la elaboración de esta tabla han sido los censos de población. Los censos modernos, al tener como objetivo fundamental conocer el número de individuos que forman una comunidad, han recogido, desde el primero de ellos (1857), los habitantes de los diferentes municipios de España. Este nivel de detalle nos permite reconstruir como han evolucionado los núcleos de población con un número determinado de habitantes. Ahora bien, aunque la unidad básica del censo es el habitante, las tabulaciones publicadas tienen como marco geográfico de referencia la división administrativa vigente -el municipio y la provincia- no especificando las diferentes entidades de población que puedan estar presentes en ellos. Esta características de la información publicada en los censos puede desvirtuar, en menor o mayor medida, los

resultados de la tabla 2.1.8. La limitación indicada se puede subsanar recurriendo al Nomenclator de las ciudades, villas, lugares, aldeas y demás entidades de población, que, con origen en el censo, recoge información sobre la población de derecho y de hecho censada en las diferentes entidades de población existentes en cada municipio.

2.1.2. Población y actividad económica

Los datos más antiguos sobre la relación de la población con la actividad económica nos los proporcionan los censos de población. En éstos no sólo se recoge información sobre el número de habitantes y su estructura por sexo, edad o estado civil, sino que además se formulan otra serie de preguntas que buscan indagar en las características económicas de la población.

En el primer censo moderno, el de 1857, la Comisión de Estadística General del Reino tuvo que desistir del recuento y clasificación de los habitantes por profesiones y ocupaciones ante las grandes dificultades "ya por la falta de costumbre, ya por la complicación resultante de figurar una misma persona repetidamente en varios conceptos"²⁸. A partir del siguiente censo el organismo encargado de su elaboración procuraría salvar esta laguna. Por tanto, desde 1860 contamos con información censal referida a la relación de la población con la actividad económica, si bien la complejidad de este tipo de consulta en la España de la segunda mitad del siglo XIX, la falta de conocimientos de los entrevistados y de las personas encargadas de la realización de las encuestas, y la complejidad a la hora de la agregación de las distintas profesiones, limita hasta el extremo la validez de estos datos.

Para el siglo XX, los censos, aunque avanzan paulatinamente en riqueza y coherencia, siguen planteando graves problemas que dificultan el estudio de la estructura económica de la población andaluza. Los obstáculos se presentan tanto en la cuantificación de la población activa²⁹, como en su distribución por sectores de actividad.

En cuanto a la cuantificación (tabla 2.2.1.), dejando a un lado el debate en torno a lo adecuado de las normas de la Oficina Estadística de Naciones Unidas sobre la que ha de ser considerada como población activa e inactiva, y su adaptación a la sociedad española durante gran parte del siglo XX³⁰, el mayor problema afecta a la falta de fiabilidad que ofrecen los datos referidos a la población activa femenina. El método por el cual cada persona se autodefine al declarar su profesión y su situación respecto a la actividad económica, la falta de instrucciones claras, y el tipo de actividad desarrollada por la mujer en España durante gran parte del siglo XX, propiciarían un subregistro de la población activa femenina en los censos anteriores a 1950³¹.

Del mismo modo influye en la estimación de la población activa los cambios en el límite de edad. Hasta el censo de población de 1981 no se deja claro que este concepto esté integrado por las personas de ambos sexos con edad igual o superior a 16 años. Con anterioridad a este censo, bien se contabilizan a partir de 14 (censo de 1970), o bien no se indica una fecha de entrada en esta categoría, considerándose como activos "...todos los inscritos en el censo que ejerzan una profesión remuneradora, sea cual sea su edad...".

En la distribución por sectores (tablas 2.2.2. - 2.2.10.), a los problemas anteriores se unen: en primer lugar, la gran dificultad

23. IEA (1993), vol. 1, p. 21. Otra fuente para el estudio de migraciones interiores es la Encuesta de Migraciones, basada en la EPA. Publicada por el INE a partir de 1980 presenta, sin embargo, importantes limitaciones inherentes a su condición de investigación por muestreo y a su objeto de estudio, la situación laboral de los migrantes. Sobre los problemas de esta fuente, ver: RÓDENAS Y MARTÍ (1997), pp. 157-171.

24. Sobre la validez del Padrón Municipal de Habitantes para el estudio de las migraciones, ver: IEA (1993), vol. 1, pp.23-24.

25. Sobre los problemas que plantea esta fuente y la disponibilidad de otras complementarias para el estudio de los movimientos migratorios interiores, ver: IEA (1993), vol. 1; RÓDENAS Y MARTÍ (1997), pp.158-160; DOMÍNGUEZ Y OJO (1998).

26. Con anterioridad a la creación de la Estadística de Variaciones Residenciales sólo es posible recurrir a los censos de población que, en las tablas de nacidos en otra provincia, recogen alguna información sobre migraciones interiores. Un trabajo basado en esta fuente podemos encontrarlo en: SILVESTRE (2001).

27. Sobre este método, ver: LEGUINA (1981), p. 243-246; GARCÍA BARBANCHO (1987), pp. 15-25.

28. Prólogo del Presidente del Consejo de Ministros, Leopoldo O'Donnell, al Censo de Población de 1857.

29. La población activa estaría integrada por el "conjunto de personas disponibles para la producción de bienes y prestación de servicios. Figuran en este grupo las personas ocupadas en el ejercicio de una o varias profesiones, incluido el trabajo de ayuda familiar, los desocupados en condiciones y con deseo de trabajar, los parados y los varones en el cumplimiento del servicio militar". Este último grupo, que en los censos de 1981 y 1991, consta como "población contada aparte", es considerada como población activa en la tabla 2.2.1.

30. Sobre esta cuestión, ver: GARCÍA BARBANCHO (1987), pp. 58-61.

31. NICOLAU (1989), p. 62.

para clasificar las profesiones declaradas por los encuestados, dada su ambigüedad, su falta de precisión, mayor cuanto más nos alejamos en el tiempo³². En segundo lugar, el cambio de criterios a la hora de establecer las diferentes agrupaciones. En tercer lugar, el hecho de que hasta 1940 los censos sólo recogen la profesión que declara el encuestado, mientras que a partir de 1950 la información se hace más completa y compleja, siguiendo las recomendaciones de los organismos internacionales, diferenciando entre la profesión u oficio del encuestado, y el grupo de actividad económica en la que, en el periodo censal, se encuadraba su trabajo, criterio, este último, que se ha escogido para elaborar las tablas 2.2.2.-2.2.10. Estos problemas obligan a establecer agrupaciones muy amplias, con la consiguiente pérdida de información³³.

Junto a los problemas indicados, los censos presentan el inconveniente de que el plazo que media entre dos consecutivos es demasiado largo, diez años³⁴. A paliar este defecto contribuye otros tipos de fuentes, si bien éstas son de más reciente creación³⁵. En nuestro caso se ha recurrido a la Encuesta de Población Activa (EPA), tanto para el seguimiento anual de la población activa (tabla 2.2.15), como de la población ocupada (tablas 2.2.11. y 2.2.12.) y población parada³⁶ (tablas 2.2.13. y 2.2.14.).

32. A los encuestados se deja plena libertad para definir su profesión. Sólo en el reverso de impreso se daban unas escuetas instrucciones referentes a la brevedad y generalidad de la profesión que se pretendía indicar.

33. Los criterios seguidos para establecer las agrupaciones figuran en la tabla I del anexo. En ella se recoge la correspondencia de las agrupaciones seguidas en los censos de 1900 a 1940, ambos incluidos, con los nueve grandes epígrafes de la Clasificación Internacional de Actividades Económicas, aprobada por Naciones Unidas, y que siguen los censos españoles a partir de 1950.

Para los distintos censos se especifica la ubicación de cada una de las rúbricas en los nueve grupos referidos. Los números indicados son los que cada censo asigna a la actividad en cuestión. En caso de no tener numeración se le ha asignado en función al orden que ocupa en la respectivas tablas (censos de 1981 y 1991). En los censos de 1981 y 1991 sólo se proporciona información de la distribución por sectores para el contingente de los "ocupados" y "parados que han trabajado antes"; por el contrario no se indica para los que "buscan empleo por primera vez", ni para la "población contada aparte". Esta circunstancia hace que, para esos años, los datos de la población activa por sectores (tablas 2.2.2.-2.2.10.) no coincidan con los de la población activa total (tabla 2.2.1.)

34. Una fuente complementaria para el seguimiento de la relación de la población con la actividad económica la constituye el Padrón Municipal de Habitantes, con una periodicidad de cinco años. Sin embargo, a partir de 1996 la información útil para la realización de estadísticas de población, entre ellas la relativa a la actividad económica, es cada vez menor. Ver: ARROYO (1996), pp. 276-277.

35. Junto a estas estadísticas, en España existen otras que, con diferente metodología, nos permiten medir el empleo y el paro. Entre ellas se pueden destacar las siguientes: Encuesta de Coyuntura Laboral, elaborada por la Subdirección General de Estadísticas Sociales y Laborales de Ministerio de Trabajo; Estadística de Empleo, elaborada por el Instituto Nacional de Empleo (INEM); Estadística de Contratos Registrados, elaborada por el INEM; Estadística de Afiliación de Trabajadores al Sistema de la Seguridad Social, su fuente es la Tesorería General de la Seguridad Social, o las elaboradas por la Fundación BBV.

36. Entre 1964 y 1972 la EPA sólo proporciona información para el conjunto de España. Sólo a partir del segundo semestre de 1972 ofrece datos desagregados por provincias. En nuestro caso hemos iniciado la serie en 1976, fecha la que la EPA se elabora con criterios homogéneos.

37. Sobre el proceso de diseño de la EPA, ver: BAYLOS (1964); INE (1965), pp. 1-37.

38. En relación con la actividad económica sólo son considerados los individuos de 16 o más años.

39. A partir de 1987 el INE saca a la luz una nueva publicación referida a esta encuesta: Encuesta de Población Activa. Tablas Anuales.

40. Entre estos trabajos cabe destacar: MINISTERIO DE ECONOMÍA (1978); INE (1990); GARCÍA PEREA (1991); GARCÍA PEREA Y GÓMEZ (1994).

La EPA es publicada por el Instituto Nacional de Estadística desde el segundo trimestre de 1964, en cumplimiento de lo dispuesto por la Ley 141/1963. Su elaboración se consideró de vital importancia ante las exigencias de información que la política de planes de desarrollo requería. En este sentido, la EPA tendría como objetivo suplir las deficiencias de los Censos y proporcionar un seguimiento mucho más próximo de los cambios de la población respecto a la actividad económica, su adscripción a las distintas ramas, o la evolución puntual del empleo y desempleo.

Su metodología, encuesta a hogares familiares, con una periodicidad trimestral, y donde no existe la autoclasificación, sino que los datos son recogidos por agentes especializados, permitía alcanzar estos objetivos³⁷. En su cuestionario, mucho más extenso y detallado que el de los censos, basado en la encuesta realizada por la Comunidad Económica Europea en 1960, indaga tanto en las características de los hogares, como de los individuos que lo forman. De los primeros aporta información sobre el número de miembros, de componentes activos y la situación de la persona principal del hogar. De los individuos se interesa por una serie de variables que van desde el sexo al tipo de empleo que buscan, pasando por el nivel cultural, la profesión, la situación profesional, la rama de actividad, el número de horas trabajadas, etc.³⁸

Pese a que en su confección se tuvo en cuenta la experiencia de otros países y las recomendaciones de organismos internacionales como la OIT y la ONU, la EPA ha experimentado frecuentes cambios ocasionados tanto por las transformaciones experimentadas en el mercado de trabajo español, como por los cambios en las definiciones utilizadas en el contexto internacional, a los que ha ido adaptándose. Los de mayor relieve y trascendencia se produjeron en 1976, justificados por la búsqueda de una mayor información sobre la evolución del paro; en 1987, provocado por las reformas introducidas en el Estatuto de los trabajadores y para adaptarse a los criterios de EUROSTAT³⁹; y en 1992, con el objetivo de recoger mejores aspectos relacionados con las condiciones de trabajo y con las características laborales de la población extranjera residente en España. La necesidad de salvar las discontinuidades introducidas por estos cambios ha obligado a la realización de una serie de trabajos con el objetivo de reconstruir con criterios homogéneos las series de la EPA⁴⁰.

En nuestro caso, la mayor limitación la encontramos en el reducido número de años para los que la EPA aporta información regional y provincial. Desde su creación hasta el segundo semestre de 1972, sólo hace referencia al conjunto nacional. A partir de esta fecha se introducen algunas tablas referidas a las provincias, si bien la información se limita a la "población económicamente activa", estructurada por grupos de edad y sexo, y a la "población activa ocupada", organizada según su situación profesional - asalariados y no asalariados- y sectores económicos -agricultura, industria, construcción, servicios. A partir de 1976 esta información provincial y regional se hace más rica y compleja, introduciendo, junto a la población activa por sexos y sectores, tablas referidas a las principales ocupaciones, y a los parados.

2.2. Bibliografía

APARICIO, T. (1973): *Aspectos demográficos de la provincia de Jaén*, Jaén: Organización Sindical.

- ARAQUE, E. (1986): "Estado actual de la demografía en la provincia de Jaén", inédito.
- ARBELO, A. (1962): *La mortalidad de la infancia en España, 1901-1950*, Madrid: Consejo Superior de Investigaciones Científicas.
- ARROYO, A. (1996): "Fuentes estadísticas demográficas", en *Boletín Económico de Andalucía*, núm. 21, pp. 273-291.
- BAYLOS, V. (1964): "Encuesta sobre población activa española", en *Estadística Española*, núm. 24, pp. 7-16.
- BERMEJO, R. (1973): "Estadísticas territoriales: situación de las estadísticas de población en España", en *Estadística Española*, números 58 y 59, pp. 5-14.
- BERRIO, J. (1985): "Fuentes de información y circuito de los datos de mortalidad", en *Estadística Española*, núm. 106, pp. 45-69.
- BOSERUP, E. (1983): *Población y cambio tecnológico*, Barcelona: Crítica.
- BOSQUE, J. (dir.) (1978): *Estructura económica de Andalucía*, Cámaras de Comercio e Industria y Navegación de Andalucía.
- BOSQUE, J., ONIEVA, J.M. y VILLEGAS, Fco. (1977-1978): "Evolución demográfica de la población andaluza en el periodo de 1970-1975", en *Geographica*.
- CAPEL, H. (1968): "Estructura funcional de las ciudades españolas", en *Revista de Geografía*, vol. II, 2.
- CARVAJAL, M.C. (1986): *Población y emigración en la provincia de Granada en el siglo XX*, Granada.
- CAZORLA, J. (1965): *Evolución reciente de la población andaluza*, Granada.
- COHEN, A. (1979): "Viejos y nuevos factores en la demografía del Marquesado del Zenete (Granada), 1870-1925", en *Actas del I Congreso de Historia de Andalucía*, Córdoba: Caja de Ahorros de Córdoba.
- COMISIÓN DE ESTADÍSTICA GENERAL DEL REINO (1858): *Censo de la Población de España. Según recuento verificado el 21 de mayo de 1857*, Madrid: Imprenta Nacional.
- COMISIÓN DE ESTADÍSTICA GENERAL DEL REINO (1859): *Anuario Estadístico de España correspondiente al año de 1858*, Madrid: Imprenta Nacional.
- COZAR, M.E. (1982): "Consideraciones sobre la emigración de Almería", en *Cuadernos Geográficos*, núm. 12.
- COZAR, M.E. (1984): *La emigración exterior de Almería*, Granada.
- DELGADO, M. (1976): "La población y el desarrollo económico en Andalucía Oriental", en *Revista Española de Economía*, mayo-agosto, pp. 160-186.
- DIRECCIÓN GENERAL DEL INSTITUTO GEOGRÁFICO Y ESTADÍSTICO (1883-84): *Censo de la población de España según el empadronamiento hecho en 31 de diciembre de 1877*, Madrid.
- DIRECCIÓN GENERAL DEL INSTITUTO GEOGRÁFICO Y ESTADÍSTICO (1891-92): *Censo de la población de España según el empadronamiento hecho en 31 de diciembre de 1887*, Madrid.
- DOMÍNGUEZ, I. y OJO, J. (1998): "Fuentes para el estudio de la población andaluza", en *Boletín Económico de Andalucía*, núm. 24, pp. 19-33.
- DOPICO, F. y REHER, D. (1998): *El declive de la mortalidad en España, 1860-1930*, Asociación de Demografía Histórica, Monografía núm. 1.
- FRUTOS, P. (1985): "Las estadísticas de nacimientos", en *Estadística Española*, núm. 107, pp. 29-37.
- GARCÍA BARBANCHO, A. (1960): "La natalidad y el registro de nacimientos", en *Estadística Española*, núm. 9, pp. 77-83.
- GARCÍA BARBANCHO, A. (1964): "Distribución de la población por municipios y entidades", en *Estadística Española*, núm. 25.
- GARCÍA BARBANCHO, A. (1980): *La población andaluza*, Granada: Instituto de Desarrollo Regional.
- GARCÍA BARBANCHO, A. (1987): *Población, empleo y paro*, Madrid: Pirámide.
- GARCÍA ESPAÑA, E. (1991): "Censos de población Españoles", en *Estadística Española*, núm. 128, pp. 441-500.
- GARCÍA PEREA, P. (1991): *Elaboración de series homogéneas de ocupados y parados a partir del segundo trimestre de 1964*. Estudios de Economía del trabajo en España III. El problema del paro, Madrid: Ministerio de Trabajo y Seguridad Social.
- GARCÍA PEREA, P. y GÓMEZ, R. (1994): *Elaboración de series históricas de empleo a partir de la EPA (1964-1992)*, Madrid: Banco de España.
- GIL, L. (1984): *Minería y migraciones*. Río Tinto. 1873-1973, Córdoba.
- GÓMEZ MENDOZA, A. y LUNA, G. (1986): "El desarrollo urbano en España, 1860-1930", en *Boletín de la Asociación de Demografía Histórica*, año IV, núm. 2, pp. 3-22.
- GÓMEZ REDONDO, R. (1987): "La desigualdad espacial ante la muerte infantil en España, 1900-1950", en *I Congreso Hispano-Luso-Italià de Demografía Històrica*, Abril de 1987.
- GÓMEZ REDONDO, R. (1992): *La mortalidad infantil española en el siglo XX*, Madrid, Siglo XXI.
- HERNÁNDEZ ARMENTEROS, J. y VILLENA, J. (1993): "Recursos humanos: población y mercado de trabajo", en MARTÍN, M. (dir): *Estructura económica de Andalucía*, Madrid: Espasa Calpe, pp. 115-146.
- HERNÁNDEZ ARMENTEROS, S. (1999): *El crecimiento económico en una región atrasada*. Jaén 1850-1930, Jaén: Instituto de Estudios Gienenses.
- INSTITUTO DE ESTADÍSTICA DE ANDALUCÍA (1993): *Movilidad de la Población en Andalucía 1981-1990*, Sevilla.
- INSTITUTO DE ESTADÍSTICA DE ANDALUCÍA (1999): *Un siglo de demografía en Andalucía. La población desde 1900*, Sevilla.
- INSTITUTO GEOGRÁFICO Y ESTADÍSTICO (1877): *Movimiento de la población de España en decenio de 1861-1870*, Madrid.
- JUNTA GENERAL DE ESTADÍSTICA (1862-63): *Anuario Estadístico de España 1860:1861*, Madrid.
- JUNTA GENERAL DE ESTADÍSTICA (1863): *Censo de la población en 25 de diciembre de 1860...*, Madrid.
- JUNTA GENERAL DE ESTADÍSTICA (1863): *Memoria sobre el movimiento de la población de España 1858-1861*, Madrid.
- JUNTA GENERAL DE ESTADÍSTICA (1895): *Movimiento de la población de España, 1886-1892*, Madrid.
- LADERO, M.A. (1985): *La población malagueña en el siglo XX*, Málaga.
- LEGUINA, J. (1981): *Fundamentos de demografía*, Madrid, Siglo XXI.

LIVI, M. (1968): "Fertility and nuptiality changes in Spain from the late 18th to the early 20th century", en *Population Studies*, vol. XXII, núm. 1 y 2, pp. 211-234.

LIVI, M. (coord.) (1991): *Modelos regionales de la transición demográfica en España y Portugal*, Alicante: Diputación de Alicante.

LLANES, G. (1998): "La dinámica de la población en Andalucía: Transición y cambios en el siglo XX", en *Boletín Económico de Andalucía*, 1998, núm. 25.

LÓPEZ, A. (1973): *Emigración, propiedad y paisaje agrario en la Campiña de Córdoba*, Barcelona.

LUNA, G. (1988): "La población urbana en España, 1860-1930", en *Boletín de la Asociación de Demografía Histórica*, año VI, núm. 1.

MARTÍN RODRÍGUEZ, M. (1982): *Historia económica de la Vega de Granada (siglos XV-XX). Una propuesta de interpretación malthusiana*, Granada: Universidad de Granada.

MAS, M.; PÉREZ, F.; URIEL, E. y SERRANO, L. (1995): *Capital humano, series históricas, 1964-1992*, Madrid: Fundación Bancaria.

MINISTERIO DE ECONOMÍA (1978): *Población Activa y ocupación en España (reconstrucción de las series históricas, 1960-1978)*, Madrid.

MUÑOZ, A. (1960): "La emigración en la provincia de Jaén, 1900-1955", en *Estudios Geográficos*, núm. 81.

OCAÑA, M. C. (1975-76): "Observaciones sobre la dinámica demográfica de Granada en los últimos cincuenta años", en *Estudios Geográficos*, núm. 81.

PAREJO, A. y SÁNCHEZ. (1999): "Introducción", en *Economía andaluza e Historia Industrial*. Estudios en homenaje a Jordi Nadal, Granada.

PERRENOUD, A. (1991): "The attenuation of Mortality Crises and the Decline of Mortality", en SCHOFIELD, R., REHER, D. y BIDEAU, A. (eds.): *The decline of mortality in Europe*, Oxford, pp. 68-96, pp. 18-37.

PUYOL, R. (1975): "Los movimientos migratorios en Andalucía Oriental", en *Geographica*.

RÓDENAS, C. y MARTÍ, M. (1997): "¿Son bajos los flujos migratorios en España?", en *Revista de Economía Aplicada*, volumen V, núm. 15, pp. 155-171.

NICOLAU, R. (1989): "La población", en CARRERAS, A. (coord.): *Estadísticas Históricas de España. Siglos XIX y XX*, Madrid: Fundación Banco Exterior de España, pp. 49-90.

SÁENZ, M. (1973): "Mortalidad infantil en el Bajo Andarax (Almería), 1870-1970", en *Actas del IV Congreso Español de Historia de la Medicina*.

SÁENZ, M. (1978): "Evolución de la población de Jaén durante el siglo XX", en *Boletín de la Cámara Oficial de Comercio e Industria de Jaén*, núm. 31.

SÁENZ, M. (1979): "Cambios estructurales en la población andaluza", en *Actas del I Congreso de Historia de Andalucía*, Córdoba: Caja de Ahorros de Córdoba.

SÁNCHEZ, B. (1990): "Una nueva serie anual de la emigración española: 1882-1930", en *Revista de Historia Económica*, 1, pp. 133-170.

SCHOFIELD, R., REHER, D. y BIDEAU, A. (eds.) (1991): *The decline of mortality in Europe*, Oxford: Clarendon Press.

SILVESTRE, J. (2001), "Viajes de corta distancia: una visión espacial de las migraciones interiores en España, 1877-1930", en *Revista de Historia Económica*, año XIX, núm. 2, pp. 247-283.

SILVESTRE, J. (1991): "Mortality in Europe from 1720 to 1914: Long-Term Trends and Changes in Patterns by Age and Sex", en SCHOFIELD, R., REHER, D. y BIDEAU, A. (eds.), op. Cit. Pp. 38-67.

VILLEGAS, Fco. (1974): "Evolución de la población de Andalucía Oriental, 1961-1970", en *Estudios Geográficos*, núm. 140-141.

2.3. Guía de fuentes

INSTITUTO DE ESTADÍSTICA DE ANDALUCÍA (1985-2001): *Anuario Estadístico de Andalucía 1985,...,2001*, Sevilla.

INSTITUTO DE ESTADÍSTICA DE ANDALUCÍA (1992-1994): *Migraciones Andalucía 1988,...,1991*, Sevilla.

INSTITUTO DE ESTADÍSTICA DE ANDALUCÍA (1993): *Censo de Población de Andalucía 1991*, Sevilla.

INSTITUTO DE ESTADÍSTICA DE ANDALUCÍA (1995-2001): *Variaciones Residenciales en Andalucía 1992,...,1999*, Sevilla.

INSTITUTO NACIONAL DE ESTADÍSTICA (1979-1998): *Movimiento natural de la población de España 1979...1997*, Madrid.

INSTITUTO DE ESTADÍSTICA DE ANDALUCÍA (1984), *Censo de la población de España...en el 1 de marzo de 1981*, tomo I y III: Resultados provinciales. 1ª parte, Madrid.

INSTITUTO DE ESTADÍSTICA DE ANDALUCÍA (1984): *Anuario Estadístico de España 1984*, Madrid.

INSTITUTO DE ESTADÍSTICA DE ANDALUCÍA (1985-1988): *Migraciones 1985,...,1987*, Madrid.

INSTITUTO DE ESTADÍSTICA DE ANDALUCÍA (1987): *Poblaciones de hecho de los municipios españoles según los censos oficiales de 1900 a 1981*, Madrid.

INSTITUTO DE ESTADÍSTICA DE ANDALUCÍA (1989-2000): *Encuesta de Población Activa. Tablas Anuales (1987-2000)*, Madrid.

INSTITUTO DE ESTADÍSTICA DE ANDALUCÍA (1990): *Encuesta de Población Activa. Series revisadas, 1976-1987*, Madrid.

INSTITUTO DE ESTADÍSTICA DE ANDALUCÍA (1995-2001): *Defunciones según la causa de la muerte 1992-2000*, Madrid.

INSTITUTO DE ESTADÍSTICA DE ANDALUCÍA (2001): *Encuesta de Población Activa. Serie homogénea 1976-2000*, Madrid

MINISTERIO DE ECONOMÍA (1978): *Población Activa y ocupación en España (reconstrucción de las series históricas, 1960-1978)*, Madrid.

MINISTERIO DE ECONOMÍA Y COMERCIO. INSTITUTO NACIONAL DE ESTADÍSTICA (1981): *Movimiento natural de la población de España 1978*, Madrid.

MINISTERIO DE ECONOMÍA Y COMERCIO. INSTITUTO NACIONAL DE ESTADÍSTICA (1981-1983): *Anuario Estadístico de España 1981,...,1983*, Madrid.

MINISTERIO DE ECONOMÍA Y COMERCIO. INSTITUTO NACIONAL DE ESTADÍSTICA (1981-1982): *Encuesta de Población Activa (tercer trimestre de 1976-primer trimestre de 1980)*, Madrid.

MINISTERIO DE ECONOMÍA Y COMERCIO. INSTITUTO NACIONAL DE ESTADÍSTICA (1981): *Movimiento natural de la población de España 1978*, tomo III, Madrid.

MINISTERIO DE ECONOMÍA Y HACIENDA. INSTITUTO NACIONAL DE ESTADÍSTICA (1983): *Encuesta de Población Activa (segundo trimestre de 1980-tercer trimestre de 1982)*, Madrid.

MINISTERIO DE ECONOMÍA. INSTITUTO NACIONAL DE ESTADÍSTICA (1978-1980): *Movimiento natural de la población de España 1975-1977*, Madrid.

MINISTERIO DE ECONOMÍA. INSTITUTO NACIONAL DE ESTADÍSTICA (1978-1980): *Anuario Estadístico de España 1977, ..., 1980*, Madrid.

MINISTERIO DE ECONOMÍA. INSTITUTO NACIONAL DE ESTADÍSTICA (1978-1980): *Movimiento natural de la población de España 1975-1977*, tomo III, Madrid.

MINISTERIO DE INSTRUCCIÓN PÚBLICA Y BELLAS ARTES. DIRECCIÓN GENERAL DEL INSTITUTO GEOGRÁFICO Y ESTADÍSTICO (1902, 1903, 1907): Censo de la población de España según el empadronamiento hecho en la Península e islas adyacentes el 31 de diciembre de 1900, tomos I, II y III, Madrid.

MINISTERIO DE INSTRUCCIÓN PÚBLICA Y BELLAS ARTES. DIRECCIÓN GENERAL DEL INSTITUTO GEOGRÁFICO Y ESTADÍSTICO (1913, 1916, 1917): *Censo de la población de España ...el 31 de diciembre de 1910*, tomos I, II y III, Madrid.

MINISTERIO DE INSTRUCCIÓN PÚBLICA Y BELLAS ARTES. DIRECCIÓN GENERAL DEL INSTITUTO GEOGRÁFICO Y ESTADÍSTICO (1919): *Censo de la población de España ...el 31 de diciembre de 1910*, tomo IV, Madrid.

MINISTERIO DE INSTRUCCIÓN PÚBLICA Y BELLAS ARTES. DIRECCIÓN GENERAL DEL INSTITUTO GEOGRÁFICO Y ESTADÍSTICO (1901-1919): *Movimiento de la población de España 1901, ..., 1917*, Madrid.

MINISTERIO DE INSTRUCCIÓN PÚBLICA Y BELLAS ARTES. DIRECCIÓN GENERAL DEL INSTITUTO GEOGRÁFICO Y ESTADÍSTICO (1916-1920): *Anuario Estadístico de España 1915, ..., 1918*, Madrid.

MINISTERIO DE PLANIFICACIÓN DEL DESARROLLO. INSTITUTO NACIONAL DE ESTADÍSTICA (1973): *Censo de la población de España...en 31 de diciembre de 1970*, tomos I y II, Madrid.

MINISTERIO DE PLANIFICACIÓN DEL DESARROLLO. INSTITUTO NACIONAL DE ESTADÍSTICA (1974-1975): *Movimiento natural de la población de España 1971, ..., 1973*, Madrid.

MINISTERIO DE PLANIFICACIÓN DEL DESARROLLO. INSTITUTO NACIONAL DE ESTADÍSTICA (1974-1975): *Anuario Estadístico de España 1974, 1975*, Madrid.

MINISTERIO DE PLANIFICACIÓN DEL DESARROLLO. INSTITUTO NACIONAL DE ESTADÍSTICA (1973): *Censo de la población de España...en 31 de diciembre de 1970*, tomo II: características de la población, Madrid.

MINISTERIO DE TRABAJO Y PREVISIÓN. JEFATURA DEL SERVICIO GENERAL DE ESTADÍSTICA (1929): *Movimiento...1924, ..., 1926*. Madrid.

MINISTERIO DE TRABAJO Y PREVISIÓN. SERVICIO GENERAL DE ESTADÍSTICA (1929) : *Censo de la población de España... el 31 de diciembre de 1920*, tomo V, Madrid.

MINISTERIO DE TRABAJO, COMERCIO E INDUSTRIA. DIRECCIÓN GENERAL DE ESTADÍSTICA (1922, 1924, 1926): *Censo de la población de España... el 31 de diciembre de 1920*, Tomos I, II y III, Madrid.

MINISTERIO DE TRABAJO, COMERCIO E INDUSTRIA. DIRECCIÓN GENERAL DE ESTADÍSTICA (1923): *Movimiento natural de la población de España 1918*, Madrid.

MINISTERIO DE TRABAJO, COMERCIO E INDUSTRIA. JEFATURA SUPERIOR DE ESTADÍSTICA (1921, 1924): *Movimiento natural de la población de España 1919-1920, 1921-1923*, Madrid.

MINISTERIO DE TRABAJO, SANIDAD Y PREVISIÓN. SUBSECRETARIA DE TRABAJO Y ACCIÓN SOCIAL (1935-1936): *Movimiento natural de la población de España 1931-1932*, Madrid.

MINISTERIO DE TRABAJO. DIRECCIÓN GENERAL DE ESTADÍSTICA (1942-1945): *Movimiento natural de la población de España 1933, ..., 1943*, Madrid.

MINISTERIO DE TRABAJO. DIRECCIÓN GENERAL DE ESTADÍSTICA (1943): *Censo de la población de España de 1930. Región de Andalucía*, cuaderno número 1, Madrid.

MINISTERIO DE TRABAJO. DIRECCIÓN GENERAL DE ESTADÍSTICA (1943): *Censo de la población de España ...en 31 de diciembre de 1940*, tomos I, IX-XVI, Madrid.

PRESIDENCIA DEL CONSEJO DE MINISTROS. INSTITUTO GEOGRÁFICO, CATASTRAL Y DE ESTADÍSTICA (1932): *Censo de la población de España ...el 31 de diciembre de 1930*, tomo I, Madrid.

PRESIDENCIA DEL CONSEJO DE MINISTROS. INSTITUTO GEOGRÁFICO, CATASTRAL Y DE ESTADÍSTICA (1932, 1934): *Movimiento natural de la población de España 1927-1929, 1930*, Madrid.

PRESIDENCIA DEL GOBIERNO. INSTITUTO NACIONAL DE ESTADÍSTICA (1947-1974): *Movimiento natural de la población de España 1944, ..., 1970*, Madrid.

PRESIDENCIA DEL GOBIERNO. INSTITUTO NACIONAL DE ESTADÍSTICA (1954): *Censo de la población de España ...en 31 de diciembre de 1950*, tomo II, Madrid.

PRESIDENCIA DEL GOBIERNO. INSTITUTO NACIONAL DE ESTADÍSTICA (1959): *El suicidio en España durante medio siglo. Su carácter y evolución en los años 1906 a 1955*, Madrid.

PRESIDENCIA DEL GOBIERNO. INSTITUTO NACIONAL DE ESTADÍSTICA (1962-1969): *Censo de la población y de las viviendas de España ...en 31 de diciembre de 1960*, tomos I-IV, Madrid.

PRESIDENCIA DEL GOBIERNO. INSTITUTO NACIONAL DE ESTADÍSTICA (1962-1973): *Anuario Estadístico de España 1961, ..., 1973*, Madrid.

PRESIDENCIA DEL GOBIERNO. INSTITUTO NACIONAL DE ESTADÍSTICA (1976): *Movimiento natural de la población de España 1974*, Madrid.

PRESIDENCIA DEL GOBIERNO. INSTITUTO NACIONAL DE ESTADÍSTICA (1976): *Anuario Estadístico de España 1976, 1977*, Madrid.

PRESIDENCIA DEL GOBIERNO. INSTITUTO NACIONAL DE ESTADÍSTICA (1976): *Encuesta de Población Activa (primer y segundo trimestre de 1976)*, Madrid.

2. Población

2.1. Estructura, dinámica y migraciones de la población

2.1.1. Población por provincias. Años 1900-1991

	Almería			Cádiz			Córdoba			Granada			Huelva		
	Hombres	Mujeres	Total	Hombres	Mujeres	Total	Hombres	Mujeres	Total	Hombres	Mujeres	Total	Hombres	Mujeres	Total
1900	174.546	184.467	359.013	226.208	226.451	452.659	229.170	226.689	455.859	245.050	247.410	492.460	130.022	130.858	260.880
1910	178.159	202.229	380.388	237.255	232.837	470.092	251.541	247.241	498.782	258.582	264.022	522.604	155.665	154.223	309.888
1920	165.785	192.364	358.149	278.287	269.540	547.827	284.216	281.046	565.262	283.064	290.618	573.682	162.621	167.780	330.401
1930	160.984	180.566	341.550	252.784	255.188	507.972	335.683	333.174	668.857	319.448	324.257	643.705	175.394	179.569	354.963
1940	168.670	191.060	359.730	301.422	299.018	600.440	367.974	393.176	761.150	358.163	379.527	737.690	174.242	192.284	366.526
1950	170.782	186.619	357.401	345.360	355.036	700.396	379.336	402.572	781.908	380.681	402.272	782.953	175.623	192.390	368.013
1960	173.571	186.893	360.464	398.557	410.103	808.660	385.503	407.135	792.638	376.344	391.573	767.917	194.401	206.631	401.032
1970	182.941	192.063	375.004	442.957	442.957	885.914	352.792	371.324	724.116	359.292	374.083	733.375	193.474	204.209	397.683
1981	198.716	206.597	405.313	503.709	498.007	1.001.716	349.871	367.342	717.213	372.195	389.539	761.734	203.173	211.319	414.492
1991	231.921	233.741	465.662	550.011	546.377	1.096.388	369.562	386.264	755.826	397.382	415.234	812.616	218.195	225.922	444.117

2.1.1. Población por provincias. Años 1900-1991

	Jaén			Málaga			Sevilla			Andalucía		
	Hombres	Mujeres	Total	Hombres	Mujeres	Total	Hombres	Mujeres	Total	Hombres	Mujeres	Total
1900	239.996	234.494	474.490	252.051	259.938	511.989	275.647	279.609	555.256	1.772.690	1.789.916	3.562.606
1910	265.847	260.870	526.717	258.152	265.260	523.412	297.306	299.724	597.030	1.902.507	1.926.406	3.828.913
1920	298.550	293.747	592.297	274.227	280.079	554.306	348.304	355.433	703.737	2.095.054	2.130.607	4.225.661
1930	338.726	335.689	674.415	305.385	307.775	613.160	399.456	405.796	805.252	2.287.860	2.322.014	4.609.874
1940	367.158	386.150	753.308	325.330	352.144	677.474	464.935	498.109	963.044	2.527.894	2.691.468	5.219.362
1950	372.808	392.889	765.697	361.930	388.185	750.115	528.606	570.768	1.099.374	2.715.126	2.890.731	5.605.857
1960	360.524	374.696	735.220	374.879	397.482	772.361	597.828	637.014	1.234.842	2.861.607	3.011.527	5.873.134
1970	323.518	337.628	661.146	425.965	441.365	867.330	646.499	680.691	1.327.190	2.927.438	3.044.320	5.971.758
1981	306.787	320.811	627.598	510.480	525.781	1.036.261	722.575	754.853	1.477.428	3.167.506	3.274.249	6.441.755
1991	310.930	319.562	630.492	588.178	609.130	1.197.308	805.244	832.974	1.638.218	3.471.423	3.569.204	7.040.627

FUENTES: Años 1900, 1910: Ministerio de Instrucción Pública y Bellas Artes. Dirección General del Instituto Geográfico y Estadístico. Censo de la población de España
Año 1920: Ministerio de Trabajo y Previsión. Servicio General de Estadística. Censo de la población de España
Año 1930: Ministerio de Trabajo. Dirección General de Estadística. Censo de la población de España. Región de Andalucía
Año 1940: Ministerio de Trabajo. Dirección General de Estadística. Censo de la población de España
Años 1950, 1960, 1970 y 1981: INE. Censo de la población de España
Año 1991: IEA. Censo de la población de Andalucía

2. Población

2.1.2. Distribución de la población* según grupos de edad y sexo en Andalucía. Años 1900-1991

	De 0 a 4 años			De 5 a 9 años			De 10 a 14 años			De 15 a 24 años		
	Hombres	Mujeres	Total	Hombres	Mujeres	Total	Hombres	Mujeres	Total	Hombres	Mujeres	Total
1900	211.236	203.265	414.501	198.662	192.877	391.539	188.659	181.387	370.046	294.799	312.124	606.923
1910	230.535	223.986	454.521	223.409	219.653	443.062	197.378	193.162	390.540	327.964	340.285	668.249
1920	231.483	226.155	457.638	237.612	229.062	466.674	231.910	228.717	460.627	385.675	395.159	780.834
1930	276.415	265.450	541.865	270.269	259.153	529.422	231.448	229.937	461.385	414.261	436.931	851.192
1940	258.167	252.173	510.340	309.483	307.393	616.876	300.525	298.681	599.206	465.714	503.887	969.601
1950	290.062	275.227	565.289	285.585	269.631	555.216	277.173	266.587	543.760	549.922	573.545	1.123.467
1960	332.407	319.245	651.652	303.206	291.831	595.037	287.249	273.277	560.526	471.735	478.578	950.313
1970	329.280	313.026	642.306	333.850	317.725	651.575	306.127	293.826	599.953	481.066	461.538	942.604
1981	308.007	289.705	597.712	318.752	301.520	620.272	327.999	311.611	639.610	579.890	558.644	1.138.534
1991	231.881	219.320	451.201	265.836	252.861	518.697	317.834	301.076	618.910	638.035	613.091	1.251.126

2.1.2. Distribución de la población* según grupos de edad y sexo en Andalucía. Años 1900-1991

CONTINUACIÓN

	De 25 a 34 años			De 35 a 44 años			De 45 a 54 años			De 55 a 64 años		
	Hombres	Mujeres	Total	Hombres	Mujeres	Total	Hombres	Mujeres	Total	Hombres	Mujeres	Total
1900	273.229	269.727	542.956	220.011	220.889	440.900	179.218	182.876	362.094	126.451	133.925	260.376
1910	275.647	279.087	554.734	235.236	235.810	471.046	187.117	187.122	374.239	134.328	142.139	276.467
1920	307.439	308.527	615.966	248.660	255.894	504.554	201.890	204.295	406.185	146.867	159.061	305.928
1930	351.371	343.562	694.933	269.105	265.803	534.908	209.113	214.083	423.196	152.653	168.457	321.110
1940	371.942	406.836	778.778	302.679	321.750	624.429	228.900	237.645	466.545	163.132	189.339	352.471
1950	404.154	434.124	838.278	325.797	365.157	690.954	268.707	289.746	558.453	175.846	208.950	384.796
1960	448.184	458.788	906.972	349.100	371.562	720.662	283.388	313.941	597.329	216.800	250.679	467.479
1970	357.016	366.345	723.361	393.052	397.409	790.461	299.450	318.008	617.458	229.523	272.379	501.902
1981	395.921	391.418	787.339	345.672	351.635	697.307	365.411	375.749	741.160	266.798	300.135	566.933
1991	544.721	537.954	1.082.675	404.809	404.471	809.280	339.078	350.857	689.935	339.817	365.674	705.491

2.1.2. Distribución de la población* según grupos de edad y sexo en Andalucía. Años 1900-1991

CONTINUACIÓN

	De 65 y más años			No consta			Total			
	Hombres	Mujeres	Total	Hombres	Mujeres	Total	Hombres	Mujeres	Total	
1900		77.536	90.328	167.864	2.889	2.518	5.407	1.772.690	1.789.916	3.562.606
1910		89.840	104.194	194.034	1.053	968	2.021	1.902.507	1.926.406	3.828.913
1920		98.194	120.041	218.235	5.324	3.696	9.020	2.095.054	2.130.607	4.225.661
1930		112.175	137.770	249.945	-	-	-	2.286.810	2.321.146	4.607.956
1940		127.352	173.764	301.116	648	670	1.318	2.528.542	2.692.138	5.220.680
1950		137.232	207.094	344.326	1.986	6.455	8.441	2.716.464	2.896.516	5.612.980
1960		167.552	247.171	414.723	-	-	-	2.859.621	3.005.072	5.864.693
1970		212.026	309.290	521.316	-	-	-	2.941.390	3.049.546	5.990.936
1981		262.083	390.173	652.256	-	-	-	3.170.533	3.270.590	6.441.123
1991		334.280	478.927	813.207	-	-	-	3.416.291	3.524.231	6.940.522

FUENTES: Años 1900, 1910: Ministerio de Instrucción Pública y Bellas Artes. Dirección General del Instituto Geográfico y Estadístico. Censo de la población de España
Año 1920: Ministerio de Trabajo y Previsión. Servicio General de Estadística. Censo de la población de España
Año 1930: Ministerio de Trabajo. Dirección General de Estadística. Censo de la población de España. Región de Andalucía
Año 1940: Ministerio de Trabajo. Dirección General de Estadística. Censo de la población de España
Años 1950, 1960, 1970 y 1981: INE. Censo de la población de España
Año 1991: IEA. Censo de la población de Andalucía

*De 1900 a 1950 está clasificada como población de hecho; en 1960, como población residente habitual; 1970, 1981 y 1991, como población de derecho.

2.1.3. Movimiento natural de la población en Andalucía. Años 1900-2000

	Nacimientos	Defunciones	Matrimonios
1900	127.010	193.705	..
1901	131.688	195.722	..
1902	139.127	181.459	..
1903	143.012	96.740	..
1904	131.690	106.839	..
1905	141.020	106.027	50.876
1906	126.858	108.631	52.322
1907	136.612	97.836	51.686
1908	136.578	95.445	56.454
1909	133.950	98.437	50.824
1910	138.925	96.453	57.264
1911	136.697	97.029	58.572
1912	135.081	92.892	61.130
1913	130.359	98.389	54.736
1914	129.768	95.083	56.002
1915	130.898	98.380	51.140
1916	127.652	96.944	55.274
1917	132.267	105.531	56.736
1918	132.892	142.065	58.558
1919	129.451	106.182	64.010
1920	137.123	107.246	67.048
1921	142.536	102.121	63.756
1922	143.607	98.755	61.540
1923	143.361	95.577	59.974
1924	143.585	92.505	61.600
1925	141.876	92.000	63.220
1926	146.192	89.198	64.958
1927	139.550	91.476	60.900
1928	147.397	89.299	69.592
1929	148.871	85.069	66.000
1930	147.105	83.369	70.686
1931	149.002	83.619	64.440
1932	154.259	80.487	59.236
1933	155.207	86.372	50.738
1934	143.437	81.931	49.546
1935	146.454	77.633	50.890
1936	139.797	83.694	49.906
1937	133.585	100.285	67.008
1938	121.098	87.490	61.382
1939	106.191	95.838	55.518
1940	151.533	95.687	77.696
1941	116.464	122.890	75.454
1942	124.741	86.362	73.662
1943	147.712	74.881	67.288
1944	138.833	71.838	68.294
1945	148.587	67.186	71.504
1946	130.634	81.990	73.426
1947	137.219	65.912	86.702
1948	151.472	60.843	84.044
1949	136.795	66.289	70.466
1950	119.349	62.458	77.724
1951	129.791	62.870	82.160
1952	138.290	53.247	90.880
1953	136.435	51.278	85.934
1954	129.537	49.580	90.088

CONTINUA →

2. Población

2.1.3. Movimiento natural de la población en Andalucía. Años 1900-2000

CONTINUACIÓN

	Nacimientos	Defunciones	Matrimonios
1955	135.450	49.026	93.060
1956	135.149	52.016	104.374
1957	145.969	55.177	104.554
1958	147.218	46.455	102.798
1959	142.953	48.051	95.646
1960	146.509	47.275	90.870
1961	142.817	46.932	95.456
1962	140.372	48.619	98.630
1963	145.604	48.587	100.350
1964	152.660	46.944	97.802
1965	143.036	47.786	89.830
1966	138.730	47.285	89.998
1967	141.043	48.193	89.464
1968	135.750	48.613	85.384
1969	133.851	51.815	89.322
1970	130.713	48.225	92.408
1971	129.334	51.759	93.492
1972	128.073	47.284	94.628
1973	126.596	49.994	97.256
1974	127.403	50.043	95.598
1975	124.317	48.450	87.298
1976	126.555	51.279	90.173
1977	124.265	48.944	91.641
1978	122.741	50.622	92.619
1979	118.213	49.252	91.220
1980	116.074	49.393	84.406
1981	110.337	50.176	80.008
1982	109.258	49.422	77.435
1983	104.876	50.558	80.451
1984	102.050	50.519	78.958
1985	97.638	52.184	78.227
1986	95.039	52.247	82.398
1987	93.364	52.495	86.164
1988	92.040	53.727	85.686
1989	89.562	54.169	87.248
1990	89.218	55.437	86.643
1991	88.319	56.131	84.118
1992	88.012	54.658	80.650
1993	86.330	56.943	74.447
1994	81.550	56.241	74.025
1995	79.422	57.809	74.676
1996	77.649	58.640	70.533
1997	78.193	58.110	71.864
1998	76.627	61.119	38.686
1999	78.769	61.260	39.685
2000	80.581	59.488	41.514

FUENTES: Años 1900-1915: Ministerio de Instrucción Pública y Bellas Artes. Instituto Geográfico y Estadístico. Movimiento de la población de España
Años 1915-1918: Ministerio de Instrucción Pública y Bellas Artes. Instituto Geográfico y Estadístico. Anuario Estadístico de España
Años 1919-1923: Ministerio de Trabajo, Comercio e Industria. Jefatura Superior de Estadística. Movimiento natural de la población de España
Años 1924-1926: Ministerio de Trabajo y Previsión. Jefatura del Servicio General de Estadística. Movimiento natural de la población de España
Años 1927-1930: Presidencia del Consejo de Ministros. Instituto Geográfico Catastral y de Estadística. Movimiento natural de la población de España
Años 1931-1932: Ministerio de Trabajo, Sanidad y Previsión. Subsecretaría de Trabajo y Acción Social. Movimiento natural de la población de España
Años 1933-1943: Ministerio de Trabajo. Dirección General de Estadística. Movimiento natural de la población de España
Años 1944-1995: INE. Movimiento natural de la población de España
Años 1996-2000: IEA. Movimiento natural de la población de Andalucía

2.1.4. Evolución de la mortalidad infantil por provincias. Años 1900-2000*

	Almería	Cádiz	Córdoba	Granada	Huelva	Jaén	Málaga	Sevilla	Andalucía
1900	2.616	3.287	3.641	3.823	1.517	5.016	3.690	4.550	28.140
1901	3.760	3.700	3.653	4.553	1.893	4.301	3.474	4.375	29.709
1902	3.111	4.063	3.280	4.026	1.398	4.194	4.567	4.208	28.847
1903	2.882	3.516	3.213	3.443	1.418	3.848	3.243	4.144	25.707
1904	2.717	3.278	3.368	3.803	1.628	4.086	4.032	4.667	27.579
1905	2.311	3.000	3.293	3.457	1.670	3.996	3.212	4.270	25.209
1906	2.673	3.441	3.383	3.637	1.509	4.521	3.520	4.173	26.857
1907	2.124	2.881	2.981	3.188	1.539	3.675	2.893	3.974	23.255
1908	2.605	3.069	3.278	3.259	1.683	3.846	3.168	3.991	24.899
1909	2.211	2.711	3.164	3.172	1.727	4.079	2.650	3.872	23.586
1910	2.235	2.744	2.901	3.175	1.577	3.763	2.831	3.588	22.814
1911	2.287	2.935	3.336	3.237	1.519	4.269	3.070	4.038	24.691
1912	1.883	2.893	3.046	2.907	1.454	3.610	2.601	3.755	22.149
1913	2.077	2.814	3.284	3.141	1.375	4.368	2.862	4.112	24.033
1914	1.794	2.718	2.998	2.941	1.429	4.547	2.824	3.564	22.815
1915	2.077	2.996	3.363	3.085	1.569	3.870	2.862	4.215	24.037
1916	1.635	2.743	2.744	2.683	1.443	3.498	2.696	3.837	21.279
1917	1.946	3.066	3.576	3.197	1.696	4.049	2.982	4.121	24.633
1918	2.474	3.089	3.968	3.496	1.846	4.486	3.286	4.559	27.204
1919	1.817	2.847	3.318	2.927	1.424	3.731	3.012	3.982	23.058
1920	1.954	3.019	3.648	3.197	1.628	4.062	3.112	4.343	24.963
1921	1.921	2.835	3.403	3.163	1.344	3.805	3.143	4.370	23.984
1922	1.776	2.862	3.370	2.756	1.358	3.734	2.799	4.332	22.987
1923	1.768	2.850	3.471	2.958	1.294	3.769	2.784	3.995	22.889
1924	1.742	2.920	3.286	2.622	1.235	3.389	2.816	4.071	22.081
1925	1.500	2.468	3.002	2.665	1.079	3.576	2.633	3.963	20.886
1926	1.517	2.542	2.804	2.455	1.092	3.075	2.540	3.517	19.542
1927	1.438	2.374	2.920	2.646	961	3.476	2.209	3.683	19.707
1928	1.426	2.615	2.553	2.646	1.112	3.798	2.352	3.585	20.087
1929	1.377	2.246	2.742	2.413	979	3.199	2.034	3.455	18.445
1930	1.359	2.155	2.734	2.435	912	3.198	1.933	3.221	17.947
1931	1.150	2.216	2.644	2.314	989	3.154	2.170	3.240	17.877
1932	1.258	2.077	2.237	2.782	928	2.907	1.904	3.072	17.165
1933	1.286	2.380	2.824	2.457	974	3.240	2.258	3.463	18.882
1934	1.172	2.152	2.826	2.554	920	3.323	2.164	3.097	18.208
1935	1.188	2.050	2.415	2.093	904	2.876	2.013	2.837	16.376
1936	1.255	2.148	2.385	2.081	859	3.463	2.031	2.937	17.159
1937	1.644	2.174	2.284	2.234	982	4.604	2.473	3.047	19.442
1938	1.396	1.813	1.939	1.790	748	4.097	1.532	2.589	15.904
1939	1.224	1.913	2.568	2.408	688	3.231	1.846	2.871	16.749
1940	1.409	1.913	3.058	2.899	874	4.288	2.112	3.410	19.963
1941	1.120	2.759	3.355	2.419	1.255	3.300	2.407	3.699	20.314
1942	873	1.842	2.269	1.828	755	2.635	1.624	2.820	14.646
1943	893	2.016	2.542	2.323	924	2.663	1.999	2.999	16.359
1944	697	1.793	2.089	1.940	887	2.235	1.713	2.545	13.899
1945	750	1.542	1.927	1.642	756	1.968	1.437	2.324	12.346
1946	789	1.472	2.282	1.827	766	2.656	1.477	2.380	13.649
1947	658	1.160	1.416	1.302	563	1.445	1.156	1.740	9.440
1948	685	1.176	1.603	1.455	614	1.832	1.126	1.860	10.351
1949	612	1.227	1.619	1.268	544	1.692	1.159	1.970	10.091
1950	580	955	1.251	1.302	450	1.318	816	1.595	8.267
1951	603	1.002	1.163	1.080	479	1.290	857	1.462	7.936
1952	584	1.027	1.136	1.229	449	1.215	804	1.492	7.936
1953	457	920	1.168	1.043	485	1.239	750	1.374	7.436
1954	413	802	914	949	381	1.087	702	1.208	6.456

2. Población

2.1.4. Evolución de la mortalidad infantil por provincias. Años 1900-2000*

CONTINUACIÓN

	Almería	Cádiz	Córdoba	Granada	Huelva	Jaén	Málaga	Sevilla	Andalucía
1955	489	836	982	1.022	386	1.044	641	1.312	6.712
1956	383	773	878	894	430	1.013	582	1.140	6.093
1957	481	892	884	1.093	388	1.065	656	1.283	6.742
1958	433	799	751	890	397	867	569	1.126	5.832
1959	446	772	761	889	406	890	536	1.080	5.780
1960	376	697	682	799	351	747	400	853	4.905
1961	318	684	715	820	348	841	476	937	5.139
1962	292	601	567	697	290	740	392	799	4.378
1963	316	607	621	743	266	646	467	766	4.432
1964	318	571	562	721	284	600	447	814	4.317
1965	238	634	591	635	295	580	511	923	4.407
1966	283	618	516	581	256	421	382	918	3.975
1967	223	601	487	635	317	396	369	1.024	4.052
1968	270	477	410	520	400	384	390	768	3.619
1969	279	560	357	555	242	340	411	814	3.558
1970	225	439	347	414	179	296	340	788	3.028
1971	171	434	334	478	227	274	309	574	2.801
1972	175	372	317	395	144	233	274	411	2.321
1973	156	393	363	316	129	235	281	412	2.285
1974	146	342	253	276	89	218	395	380	2.099
1975	67	192	123	155	69	90	188	249	1.133
1976	162	436	252	303	171	241	359	502	2.426
1977	135	428	253	230	121	199	274	448	2.088
1978	158	319	229	246	146	162	316	433	2.009
1979	139	322	226	206	137	179	291	382	1.882
1980	105	283	174	161	109	138	208	344	1.522
1981	100	230	133	178	119	135	207	357	1.459
1982	80	239	128	156	90	108	223	298	1.322
1983	93	183	123	162	75	117	196	267	1.216
1984	53	207	94	127	65	114	183	206	1.049
1985	53	164	91	129	69	90	152	246	994
1986	78	149	73	146	59	115	156	192	968
1987	35	161	102	114	48	101	123	197	881
1988	59	131	108	115	48	93	115	178	847
1989	48	120	71	84	43	102	113	198	779
1990	55	139	98	101	43	87	119	155	797
1991	47	115	86	66	39	64	133	188	738
1992	44	109	64	71	44	61	116	167	676
1993	51	114	76	78	44	72	105	150	690
1994	41	83	52	57	31	55	91	125	535
1995	33	98	58	61	27	45	67	116	505
1996	40	64	56	67	22	41	77	114	481
1997	27	78	44	55	14	42	66	94	420
1998	24	78	56	54	29	42	59	99	441
1999	28	42	42	54	19	34	74	110	403
2000	25	72	41	51	15	44	67	77	392

FUENTES: Años 1900-1917: Ministerio de Instrucción Pública y Bellas Artes. Instituto Geográfico y Estadístico. Movimiento de la población de España
Año 1918: Ministerio de Trabajo, Comercio e Industria. Dirección General de Estadística. Movimiento natural de la población de España
Años 1919-1923: Ministerio de Trabajo, Comercio e Industria. Jefatura Superior de Estadística. Movimiento natural de la población de España
Años 1924-1926: Ministerio de Trabajo y Previsión. Jefatura del Servicio General de Estadística. Movimiento natural de la población de España
Años 1927-1930: Presidencia del Consejo de Ministros. Instituto Geográfico, Catastral y de Estadística. Movimiento natural de la población de España
Años 1931-1932: Ministerio de Trabajo, Sanidad y Previsión. Subsecretaría de Trabajo y Acción Social. Movimiento natural de la población de España
Años 1933-1943: Ministerio de Trabajo. Dirección General de Estadística. Movimiento natural de la población de España
Años 1944-1995: INE. Movimiento natural de la población de España
Años 1996-2000: IEA. Movimiento natural de la población en Andalucía

2.1.5. Inmigración en Andalucía procedente del resto de España por provincias. Años 1962-2000

	Almería	Cádiz	Córdoba	Granada	Huelva	Jaén	Málaga	Sevilla	Total
1962	376	306	652	457	188	597	544	639	3.759
1963	486	409	923	628	204	915	802	1.098	5.465
1964	424	646	975	804	250	811	1.027	1.206	6.143
1965	544	566	1.090	797	188	594	983	1.071	5.833
1966	309	517	1.073	528	238	833	624	1.085	5.207
1967	587	971	1.497	1.137	535	849	1.018	1.680	8.274
1968	737	1.207	1.919	1.111	493	929	1.057	2.071	9.524
1969	656	1.577	1.589	1.125	378	787	1.338	2.418	9.868
1970	560	889	1.303	1.107	329	521	1.292	2.194	8.195
1971	472	553	1.052	697	256	520	750	1.353	5.653
1972	733	1.189	1.613	1.329	320	716	1.194	1.699	8.793
1973	715	1.391	1.970	1.104	417	913	1.478	2.247	10.235
1974	908	2.303	2.167	1.715	600	1.164	1.599	2.913	13.369
1975	803	1.702	2.059	1.474	515	1.165	1.369	2.777	11.864
1976	715	1.551	1.585	1.157	375	879	1.060	2.324	9.646
1977	1.262	3.248	2.773	2.122	896	1.590	1.658	3.636	17.185
1978	1.326	3.497	2.931	2.452	675	1.924	2.009	2.974	17.788
1979	1.486	3.471	3.019	2.673	732	2.193	2.434	5.436	21.444
1980	1.616	3.083	3.242	2.879	756	2.521	1.878	4.494	20.469
1981	1.069	1.767	1.427	1.441	235	1.198	795	2.469	10.401
1982	2.151	2.814	3.549	2.822	650	2.383	1.071	4.681	20.121
1983	2.439	4.032	3.469	3.049	454	2.573	1.178	4.578	21.772
1984	2.069	3.360	2.761	3.614	1.184	2.244	1.621	4.366	21.219
1985	2.095	3.631	3.214	3.813	1.338	2.397	1.889	4.991	23.368
1986	1.142	1.889	1.775	1.899	603	1.075	3.038	2.714	14.135
1987	2.065	3.275	2.754	3.340	1.414	2.177	4.089	4.623	23.737
1988	2.710	4.046	3.324	4.171	1.801	2.973	5.392	5.511	29.928
1989	3.205	4.574	3.464	5.153	1.682	4.058	6.368	7.205	35.709
1990	3.191	4.986	3.671	5.113	1.954	4.130	6.086	6.976	36.107
1991	1.739	3.261	2.906	3.426	905	3.153	4.092	4.827	24.309
1992	2.732	4.015	3.265	4.197	1.242	4.130	4.586	5.819	29.986
1993	3.139	4.301	3.441	4.566	1.267	3.820	4.900	6.113	31.547
1994	3.308	4.784	3.221	4.435	1.257	3.692	5.624	5.488	31.809
1995	3.358	4.739	3.062	4.024	1.458	3.173	5.670	5.728	31.212
1996	2.431	3.845	2.571	2.934	896	2.171	3.719	4.191	22.758
1997	3.191	4.983	2.991	3.899	1.193	3.086	6.284	4.744	30.371
1998	3.465	5.656	2.952	4.266	1.421	3.448	7.007	5.665	33.880
1999	3.401	6.409	3.560	4.192	1.610	3.370	8.059	7.066	37.667
2000	2.614	7.790	3.675	4.599	1.850	3.546	7.746	8.002	39.822

FUENTES: Años 1961-1984: INE. Anuario estadístico de España

Años 1985-1987: INE. Migraciones

Años 1988-1991: IEA. Migraciones en Andalucía

Años 1992-2000: IEA. Estadística de Variaciones Residenciales en Andalucía

2. Población

2.1.6. Inmigración en Andalucía procedente de otros países por provincias. Años 1981-2000*

	Almería	Cádiz	Córdoba	Granada	Huelva	Jaén	Málaga	Sevilla	Total
1981	292	455	239	553	136	134	699	618	3.126
1982	315	489	268	608	175	180	734	565	3.334
1983	313	536	248	640	174	154	776	561	3.402
1984	363	547	271	600	156	185	759	548	3.429
1985	251	490	265	560	118	157	714	461	3.016
1986	127	373	63	277	25	36	1.488	169	2.558
1987	113	401	116	253	96	51	1.012	153	2.195
1988	496	646	175	416	120	42	1.525	400	3.820
1989	567	637	152	563	205	118	2.810	656	5.708
1990	648	564	120	712	147	127	1.996	556	4.870
1991	280	394	58	469	68	67	1.679	443	3.458
1992	492	526	119	524	139	121	1.716	509	1.367
1993	419	520	131	432	96	121	1.645	462	1.373
1994	439	624	142	371	72	91	1.948	444	1.827
1995	244	255	109	207	81	73	455	222	1.646
1996	187	235	88	190	55	65	417	202	1.439
1997	696	730	135	524	139	176	4.137	430	6.967
1998	1.156	628	254	551	191	238	5.903	623	9.544
1999	2.559	803	449	770	427	332	8.749	1.582	15.671
2000	10.151	1.163	1.024	1.407	1.022	853	13.229	3.896	32.745

FUENTES: Años 1961-1984: INE. Anuario estadístico de España
 Años 1985-2000: IEA. Anuario estadístico de Andalucía
 Años 1985-1987: INE. Migraciones
 Años 1988-1991: IEA. Migraciones en Andalucía
 Años 1992-2000: IEA. Estadística de Variaciones Residenciales en Andalucía

*Incluye los inmigrantes de nacionalidad española.

2.1.7. La emigración andaluza por provincia de origen según destino. Años 1962-2000

	Almería				Cádiz				Córdoba			
	Andalucía	Resto de España	Exterior*	Total	Andalucía	Resto de España	Exterior*	Total	Andalucía	Resto de España	Exterior*	Total
1962	832	6.531	1.271	3.076	1.906	12.012
1963	1.082	5.651	1.493	4.178	2.363	16.480
1964	1.740	6.202	2.466	10.408	1.971	5.494	4.946	12.411	3.336	19.087	3.720	26.143
1965	1.311	4.061	941	6.313	2.297	5.910	4.868	13.075	3.272	18.225	3.795	25.292
1966	935	2.828	919	4.682	1.066	3.698	2.833	7.597	2.043	12.280	2.858	17.181
1967	1.570	3.792	561	5.923	2.534	4.534	1.214	8.282	3.763	12.578	808	17.149
1968	1.435	3.340	1.319	6.094	2.558	4.020	4.068	10.646	4.060	8.556	3.366	15.982
1969	1.500	3.652	2.750	7.902	3.391	4.078	5.145	12.614	4.121	8.969	3.756	16.846
1970	1.473	3.646	2.235	7.354	2.849	5.762	4.488	13.099	3.729	10.012	4.784	18.525
1971	594	1.631	2.048	4.273	1.448	3.873	3.976	9.297	2.015	5.588	4.703	12.306
1972	1.044	2.381	1.774	5.199	2.532	5.227	2.892	10.651	3.008	8.528	5.555	17.091
1973	1.085	3.017	2.038	6.140	3.120	4.582	2.666	10.368	3.895	9.959	5.036	18.890
1974	1.395	3.554	807	5.756	3.681	5.969	881	10.531	4.378	12.087	2.400	18.865
1975	1.059	2.654	349	4.062	3.161	4.377	269	7.807	3.767	7.802	1.169	12.738
1976	643	1.323	146	2.112	1.966	2.336	136	4.438	2.122	3.084	285	5.491
1977	1.606	2.785	160	4.551	4.474	4.377	154	9.005	3.483	5.477	231	9.191
1978	1.917	1.923	209	4.049	4.343	3.566	185	8.094	3.301	4.212	248	7.761
1979	2.002	1.828	216	4.046	5.224	3.603	161	8.988	3.383	3.544	255	7.182
1980	2.117	1.618	239	3.974	4.451	2.780	148	7.379	3.212	2.664	295	6.171
1981	676	627	204	1.507	2.095	1.537	254	3.886	964	1.184	314	2.462
1982	1.653	1.101	395	3.149	2.814	2.433	219	5.466	2.487	1.632	281	4.400
1983	2.725	1.181	673	4.579	4.980	2.394	314	7.688	3.119	1.699	530	5.348
1984	2.766	1.533	612	4.911	5.002	2.373	455	7.830	3.122	1.788	488	5.398
1985	3.310	1.641	546	5.497	6.088	3.025	115	9.228	3.913	2.247	399	6.559
1986	1.641	1.232	447	3.320	2.996	2.079	266	5.341	1.900	1.426	399	3.725
1987	4.367	1.917	402	6.686	6.322	3.518	175	10.015	4.232	3.261	258	7.751
1988	4.868	2.565	366	7.433	7.749	4.832	195	12.776	5.554	4.223	213	9.990
1989	6.304	2.760	315	9.379	8.880	5.356	192	14.428	5.987	4.983	213	11.183
1990	6.646	2.667	248	9.561	9.731	5.097	285	15.113	6.486	4.565	170	11.221
1991	3.679	1.742	144	5.565	6.632	3.419	169	10.220	4.683	2.612	129	7.424
1992	5.932	2.447	15	8.394	7.901	4.628	93	12.622	5.513	3.316	57	8.886
1993	7.346	2.482	1	9.829	9.600	4.550	372	14.522	6.056	2.958	29	9.043
1994	7.746	2.582	1	10.329	9.966	5.172	24	15.162	6.182	3.134	12	9.328
1995	7.831	2.680	-	10.751	11.122	6.638	114	17.874	6.603	3.769	11	10.383
1996	4.736	2.026	-	6.762	8.259	5.484	16	13.759	4.681	2.750	11	7.442
1997	7.385	2.695	-	10.080	11.035	7.107	49	18.191	6.366	3.793	5	10.164
1998	8.569	3.280	-	11.849	13.220	8.440	6	21.666	7.035	4.856	-	11.891
1999	9.472	3.852	-	13.324	14.751	8.996	10	23.757	7.451	5.399	8	12.858
2000	9.506	2.032	-	11.538	14.672	8.850	1	23.523	7.288	5.270	-	12.558

CONTINUA →

2.1.7. La emigración andaluza por provincia de origen según destino. Años 1962-2000

CONTINUACIÓN

	Granada				Huelva				Jaén			
	Andalucía	Resto de España	Exterior*	Total	Andalucía	Resto de España	Exterior*	Total	Andalucía	Resto de España	Exterior*	Total
1962	1.980	13.145	952	2.786	2.251	12.171
1963	2.294	15.619	1.256	3.697	2.071	14.708
1964	3.405	15.338	3.105	21.848	1.329	4.664	1.734	7.727	2.208	17.256	2.430	21.894
1965	3.037	13.246	3.827	20.110	1.044	4.080	1.098	6.222	1.958	17.979	3.173	23.110
1966	1.329	7.315	3.628	12.272	642	2.791	709	4.142	1.212	9.335	2.455	13.002
1967	3.035	9.892	2.030	14.957	1.300	2.790	196	4.286	2.114	10.817	1.138	14.069
1968	3.463	7.209	4.739	15.411	1.700	2.035	461	4.196	1.920	9.644	4.529	16.093
1969	3.123	8.075	8.176	19.374	1.534	2.241	1.772	5.547	1.974	10.069	5.513	17.556
1970	2.900	9.814	7.793	20.507	2.428	2.427	1.138	5.993	1.602	10.744	3.164	15.510
1971	1.568	4.230	8.040	13.838	702	1.619	1.203	3.524	874	5.121	4.721	10.716
1972	2.438	7.511	7.859	17.808	1.091	2.912	819	4.822	1.408	8.260	5.801	15.469
1973	2.959	8.747	5.117	16.823	1.536	2.750	1.112	5.398	1.945	10.595	3.508	16.048
1974	3.665	10.580	2.594	16.839	1.550	2.982	159	4.691	2.120	11.959	1.976	16.055
1975	2.858	6.768	1.015	10.641	1.124	1.894	45	3.063	1.705	7.431	736	9.872
1976	1.381	3.097	918	5.396	691	822	37	1.550	1.033	2.666	486	4.185
1977	3.432	5.829	818	10.079	1.749	1.356	35	3.140	2.569	5.765	497	8.831
1978	3.489	4.456	734	8.679	1.375	1.158	64	2.597	2.810	3.932	508	7.250
1979	4.042	4.163	770	8.975	1.882	1.261	53	3.196	2.904	3.937	536	7.377
1980	3.116	3.242	711	7.069	1.342	922	120	2.384	2.641	2.937	597	6.175
1981	1.088	1.147	681	2.916	386	534	260	1.180	815	1.004	585	2.404
1982	2.430	1.914	911	5.255	837	811	406	2.054	2.101	1.843	719	4.663
1983	3.601	2.148	1.967	7.716	1.494	857	81	2.432	2.754	2.051	1.219	6.024
1984	5.009	2.183	1.565	8.757	1.878	1.020	93	2.991	2.996	2.177	893	6.066
1985	5.793	2.769	1.793	10.355	2.415	1.016	42	3.473	3.504	2.751	835	7.090
1986	3.362	1.717	1.363	6.442	1.228	600	39	1.867	1.546	1.722	734	4.002
1987	6.034	3.818	928	10.780	2.809	1.178	36	4.023	3.846	3.852	676	8.374
1988	10.138	5.382	885	16.405	3.621	1.352	31	5.004	4.657	5.560	682	10.899
1989	11.034	5.576	920	17.530	3.956	1.552	51	5.559	5.923	7.154	613	13.690
1990	11.769	5.417	651	17.837	4.372	1.568	21	5.961	6.029	6.014	437	12.480
1991	6.972	2.831	472	10.275	2.485	847	21	3.353	3.895	3.290	312	7.497
1992	8.791	3.812	86	12.689	3.366	1.196	19	4.581	4.878	3.941	113	8.932
1993	10.687	3.568	135	14.390	4.216	1.263	48	5.527	5.411	4.067	75	9.553
1994	12.202	4.039	60	16.301	4.554	1.270	16	5.840	5.735	4.083	73	9.891
1995	13.148	4.634	39	17.821	5.142	1.360	3	6.505	6.150	4.653	56	10.859
1996	8.414	3.317	25	11.756	3.568	918	2	4.488	4.373	3.377	45	7.795
1997	13.354	4.680	25	18.059	5.041	1.383	2	6.426	5.252	3.650	54	8.956
1998	17.402	5.405	15	22.822	6.006	1.606	-	7.612	6.571	4.418	50	11.039
1999	18.171	5.901	19	24.091	6.632	1.932	1	8.565	6.876	4.805	44	11.725
2000	18.147	6.195	-	24.342	7.177	1.974	-	9.151	6.884	4.940	-	11.824

CONTINUA →

2.1.7. La emigración andaluza por provincia de origen según destino. Años 1962-2000

CONTINUACIÓN

	Málaga				Sevilla				Andalucía		
	Andalucía	Resto de España	Exterior*	Total	Andalucía	Resto de España	Exterior*	Total	Andalucía	Resto de España	Exterior*
1962	1.251	6.409	2.366	9.331	12.809	65.461	..
1963	1.498	6.647	3.840	11.143	15.897	78.123	..
1964	1.930	6.721	3.424	12.075	4.139	12.064	5.614	21.817	20.058	86.826	27.439
1965	1.609	6.220	2.515	10.344	3.382	10.567	5.076	19.025	17.910	80.288	25.293
1966	2.256	4.376	1.632	8.264	1.332	7.661	3.224	12.217	10.815	50.284	18.258
1967	2.452	5.842	1.074	9.368	3.676	8.933	1.355	13.964	20.444	59.178	8.376
1968	2.243	4.207	2.411	8.861	4.127	6.374	3.640	14.141	21.506	45.385	24.533
1969	2.429	4.377	3.069	9.875	4.733	5.985	5.729	16.447	22.805	47.446	35.910
1970	2.365	4.218	3.606	10.189	4.491	7.771	4.491	16.753	21.837	54.394	31.699
1971	741	2.202	4.445	7.388	2.122	4.568	4.899	11.589	10.064	28.832	34.035
1972	1.434	3.450	3.952	8.836	3.660	7.405	4.286	15.351	16.615	45.674	32.938
1973	1.807	3.600	4.111	9.518	4.685	9.067	5.351	19.103	21.032	52.317	28.939
1974	1.849	4.292	2.149	8.290	5.482	12.295	1.979	19.756	24.120	63.718	12.945
1975	1.724	3.672	1.111	6.507	4.905	7.700	759	13.364	20.303	42.298	5.453
1976	1.239	2.073	648	3.960	2.894	3.232	312	6.438	11.969	18.633	2.968
1977	2.662	4.339	567	7.568	6.491	5.593	319	12.403	26.466	35.521	2.781
1978	2.059	3.171	666	5.896	5.873	4.498	468	10.839	25.167	26.916	3.082
1979	2.420	2.913	578	5.911	8.092	4.494	232	12.818	29.949	25.743	2.801
1980	1.918	2.412	542	4.872	6.211	3.174	275	9.660	25.008	19.749	2.927
1981	675	1.413	579	2.667	2.396	1.427	627	4.450	9.095	8.873	3.504
1982	1.101	2.131	602	3.834	4.674	2.514	779	7.967	18.097	14.379	4.312
1983	1.447	1.968	573	3.988	7.226	2.800	533	10.559	27.346	15.098	5.890
1984	1.715	1.846	569	4.130	8.244	2.813	514	11.571	30.732	15.733	5.189
1985	2.261	2.146	429	4.836	9.244	3.313	288	12.845	36.528	18.908	4.447
1986	1.773	1.538	337	3.648	4.508	2.051	273	6.832	18.954	12.365	3.858
1987	6.186	2.847	336	9.369	9.799	4.159	161	14.119	43.595	24.550	2.972
1988	9.147	3.415	299	12.861	12.583	5.273	161	18.017	58.317	32.602	2.832
1989	11.100	3.634	277	15.011	14.834	5.591	118	20.543	68.018	36.606	2.699
1990	12.955	3.836	195	16.986	14.329	5.301	93	19.723	72.317	34.465	2.100
1991	8.284	2.694	167	11.145	9.176	2.928	67	12.171	45.806	20.363	1.481
1992	12.809	4.160	151	17.120	11.093	4.045	47	15.185	60.283	27.545	581
1993	14.080	4.083	155	18.318	15.863	4.299	54	20.216	73.259	27.270	869
1994	15.968	4.403	139	20.510	18.341	4.799	19	23.159	80.694	29.482	344
1995	16.933	4.710	72	21.715	20.081	5.732	19	25.832	87.010	34.176	314
1996	10.873	3.563	59	14.495	15.079	4.640	9	19.728	59.983	26.075	167
1997	16.067	4.494	36	20.597	18.466	6.886	19	25.371	82.966	34.688	190
1998	19.121	5.173	23	24.317	23.006	8.208	82	31.296	100.930	41.386	176
1999	21.032	5.584	14	26.630	26.763	9.193	33	35.989	111.148	45.662	129
2000	21.074	5.660	-	26.734	28.575	9.679	15	38.269	113.458	44.600	16

FUENTES: Años 1961-1984: INE. Anuario estadístico de España

Años: 1974-1975. Ministerio de Planificación del Desarrollo. INE. Anuario estadístico de España

Años 1985-1987: INE. Migraciones

Años: 1988-1991. IEA. Migraciones en Andalucía

Años: 1992-2000. IEA. Estadística de Variaciones Residenciales en Andalucía

Años: 1984-2001. IEA. Anuario estadístico de Andalucía

*Desde 1964 a 1982, la emigración exterior se define como la suma de la "emigración transoceánica", por vía marítima y aérea, y la "emigración continental permanente". Desde 1983 a 1999, se define como la suma de la "emigración permanente a países europeos", la "emigración temporal a países europeos" y la "emigración a países no europeos".

2. Población

2.1.8. Población urbana* por provincias. Años 1900-1991

(población de hecho)

	Almería	Cádiz	Córdoba	Granada	Huelva	Jaén	Málaga	Sevilla	Andalucía
1900	190.497	414.650	332.053	225.585	142.779	295.795	320.690	383.499	2.305.548
1910	237.798	423.574	369.408	254.568	201.273	359.057	348.099	423.501	2.617.278
1920	204.413	499.341	453.728	284.851	223.818	448.888	378.022	532.615	3.025.676
1930	176.693	457.225	566.735	349.644	247.499	522.050	451.570	617.277	3.388.693
1940	199.478	551.449	661.481	436.532	243.222	598.607	511.725	795.060	3.997.554
1950	204.141	663.081	678.983	475.852	246.154	601.916	603.717	938.539	4.412.383
1960	207.317	785.305	692.730	470.889	284.640	566.793	618.713	1.079.815	4.706.202
1970	234.709	852.533	632.836	482.072	274.870	493.323	703.359	1.154.150	4.827.852
1981	281.723	971.526	607.578	533.470	305.288	487.178	886.936	1.329.803	5.403.502
1991	347.206	1.052.252	655.133	587.279	345.219	498.332	1.010.408	1.478.170	5.973.999

FUENTES: Años 1900, 1910: Ministerio de Instrucción Pública y Bellas Artes. Dirección General del Instituto Geográfico y Estadístico. Censo de la población de España
Año 1920: Ministerio de Trabajo y Previsión. Servicio General de Estadística. Censo de la población de España
Año 1930: Ministerio de Trabajo. Dirección General de Estadística. Censo de la población de España. Región de Andalucía
Año 1940: Ministerio de Trabajo. Dirección General de Estadística. Censo de la población de España
Años 1950, 1960, 1970: INE. Censo de la población de España
Año 1981: INE. Censo de la población de España. Tomo III: Resultados provinciales
Año 1991: IEA. Censo de la población de Andalucía

*Se considera población urbana a los residentes en núcleos con un tamaño superior a 5.000 habitantes.

2.2. Población y actividad económica

2.2.1. Población activa por provincias. Años 1900-1991

	Almería			Cádiz			Córdoba			Granada			Huelva		
	Hombres	Mujeres	Total	Hombres	Mujeres	Total	Hombres	Mujeres	Total	Hombres	Mujeres	Total	Hombres	Mujeres	Total
1900	112.509	7.546	120.055	144.201	13.215	157.416	151.118	13.851	164.969	171.743	10.714	182.457	88.707	4.633	93.340
1910	112.227	5.368	117.595	183.206	13.183	196.389	175.213	8.659	183.872	169.806	8.381	178.187	107.382	3.008	110.390
1920	120.713	16.127	136.840	193.729	11.374	205.103	184.521	12.789	197.310	189.674	5.002	194.676	111.165	3.952	115.117
1930	99.508	5.848	105.356	167.437	11.531	178.968	221.312	12.482	233.794	203.924	9.223	213.147	122.357	4.823	127.180
1940	105.689	6.688	112.377	193.135	13.264	206.399	239.579	16.989	256.568	225.474	14.521	239.995	120.990	7.344	128.334
1950	111.353	11.287	122.640	212.842	29.270	242.112	246.654	28.867	275.521	248.853	26.311	275.164	120.381	14.716	135.097
1960	105.822	23.758	129.580	233.841	31.678	265.519	237.292	39.554	276.846	234.045	32.183	266.228	124.961	19.895	144.856
1970	101.683	12.316	113.999	232.107	30.787	262.894	196.279	36.472	232.751	200.999	28.824	229.823	112.636	15.382	128.018
1981	100.326	25.100	125.426	245.354	52.135	297.489	184.175	48.004	232.179	185.948	48.666	234.614	105.735	20.490	126.225
1991	118.363	57.207	175.570	279.783	111.757	391.540	194.609	101.718	296.327	197.646	102.248	299.894	113.130	51.237	164.367

2.2.1. Población activa por provincias. Años 1900-1991

CONTINUACIÓN

	Jaén			Málaga			Sevilla			Andalucía		
	Hombres	Mujeres	Total	Hombres	Mujeres	Total	Hombres	Mujeres	Total	Hombres	Mujeres	Total
1900	173.044	10.909	183.953	176.011	13.496	189.507	192.696	20.988	213.684	1.210.029	95.352	1.305.381
1910	207.684	4.563	212.247	167.025	10.963	177.988	204.070	20.542	224.612	1.326.613	74.667	1.401.280
1920	196.686	3.408	200.094	191.578	9.329	200.907	240.617	17.926	258.543	1.428.683	79.907	1.508.590
1930	218.510	9.962	228.472	200.911	11.317	212.228	273.192	18.496	291.688	1.508.590	83.682	1.592.272
1940	235.812	8.399	244.211	211.656	15.781	227.437	307.446	34.734	342.180	1.639.781	117.720	1.757.501
1950	240.728	16.527	257.255	231.262	30.840	262.102	344.255	56.518	400.773	1.756.328	214.336	1.970.664
1960	220.260	27.688	247.948	226.795	35.704	262.499	374.527	82.334	456.861	1.757.543	292.794	2.050.337
1970	175.422	21.935	197.357	236.456	42.000	278.456	358.004	79.590	437.594	1.613.586	267.306	1.880.892
1981	158.555	31.326	189.881	254.402	74.659	329.061	365.965	102.453	468.418	1.600.460	402.833	2.003.293
1991	162.684	65.492	228.176	301.909	148.749	450.658	416.963	208.341	625.304	1.785.087	846.749	2.631.836

FUENTES: Año 1900: Ministerio de Instrucción Pública y Bellas Artes. Dirección General del Instituto Geográfico y Estadístico. Censo de la población de España. Tomo III
Año 1910: Ministerio de Instrucción Pública y Bellas Artes. Dirección General del Instituto Geográfico y Estadístico. Censo de la población de España. Tomo IV
Año 1920: Ministerio de Trabajo y Previsión. Servicio General de Estadística. Censo de la población de España. Tomo V
Año 1930: Ministerio de Trabajo. Dirección General de Estadística. Censo de la población de España. Región de Andalucía. Cuaderno 1
Año 1940: Ministerio de Trabajo. Dirección General de Estadística. Censo de la población de España. Tomos IX-XVI
Año 1950: Presidencia de Gobierno. Instituto Nacional de Estadística. Censo de la población de España. Tomo II
Año 1960: Presidencia de Gobierno. Instituto Nacional de Estadística. Censo de la población de España. Tomo III
Año 1970: Ministerio de Planificación del Desarrollo. Instituto Nacional de Estadística. Censo de la población de España. Tomos II y III
Año 1981: INE. Censo de la población de España. Tomo III: Resultados provinciales. 1ª Parte
Año 1991: IEA. Censo de la población de Andalucía

2. Población

2.2.2. Población activa por sectores de actividad en Andalucía. Años 1900-1991

	Agricultura y pesca			Industrias extractiva			Industrias manufactureras			Construcción			Electricidad, gas y agua		
	Hombres	Mujeres	Total	Hombres	Mujeres	Total	Hombres	Mujeres	Total	Hombres	Mujeres	Total	Hombres	Mujeres	Total
1900	889.432	23.356	912.788	28.795	117	28.912	145.349	20.861	166.210
1910	921.574	6.678	928.252	49.284	18	49.302	105.863	17.282	123.145	48.584	25	48.609
1920	865.018	7.314	872.332	41.204	63	41.267	231.653	20.980	252.633	44.381	29	44.410	3.167	23	3.190
1930	896.835	2.485	899.320	29.424	5	29.429	274.617	18.088	292.705	52.173	39	52.212	3.843	5	3.848
1940	957.844	9.817	967.661	19.614	372	19.986	270.124	22.660	292.784	58.999	313	59.312	6.959	81	7.040
1950	1.101.081	22.303	1.123.384	33.344	479	33.823	185.181	34.370	219.551	92.183	540	92.723	8.577	315	8.892
1960	970.997	51.818	1.022.815	36.076	696	36.772	216.339	49.148	265.487	113.312	982	114.294	8.784	192	8.976
1970	637.539	36.368	673.907	21.336	424	21.760	243.647	59.118	302.765	194.073	2.662	196.735	9.659	502	10.161
1981	407.019	28.448	435.467	47.142	3.442	50.584	206.213	48.065	254.278	211.388	3.102	214.490	12.216	1.078	13.294
1991	262.423	92.421	354.844	9.414	456	9.870	224.113	59.433	283.546	246.217	6.625	252.842	11.071	1.030	12.101

2.2.2. Población activa por sectores de actividad en Andalucía. Años 1900-1991

CONTINUACIÓN

	Transporte y comunicación			Comercio			Otros servicios			Actividades mal especificadas			Total		
	Hombres	Mujeres	Total	Hombres	Mujeres	Total	Hombres	Mujeres	Total	Hombres	Mujeres	Total	Hombres	Mujeres	Total
1900	27.546	170	27.716	49.407	1.856	51.263	69.500	48.992	118.492	1.210.029	95.352	1.305.381
1910	34.622	205	34.827	61.092	2.165	63.257	77.357	48.182	125.539	28.237	112	28.349	1.326.613	74.667	1.401.280
1920	4.880	285	5.165	58.610	1.839	60.449	89.667	46.376	136.043	90.103	2.998	93.101	1.428.683	79.907	1.508.590
1930	57.604	457	58.061	84.062	3.738	87.800	94.245	58.427	152.672	15.787	438	16.225	1.508.590	83.682	1.592.272
1940	67.584	1.005	68.589	87.735	5.597	93.332	141.212	77.875	219.087	29.710	-	29.710	1.639.781	117.720	1.757.501
1950	64.014	2.439	66.453	96.273	10.729	107.002	149.931	139.415	289.346	25.744	3.746	29.490	1.756.328	214.336	1.970.664
1960	74.508	3.150	77.658	123.102	15.641	138.743	163.050	119.812	282.862	51.375	51.355	102.730	1.757.543	292.794	2.050.337
1970	86.643	6.080	92.723	220.728	52.765	273.493	185.086	107.234	292.320	14.875	2.153	17.028	1.613.586	267.306	1.880.892
1981	89.308	6.582	95.890	285.468	82.398	367.866	177.108	150.352	327.460	18.137	4.500	22.637	1.453.999	327.967	1.781.966
1991	99.833	10.347	110.180	352.418	168.502	520.920	254.799	257.170	511.969	1.460.288	595.984	2.056.272

FUENTES: Año 1900: Ministerio de Instrucción Pública y Bellas Artes. Dirección General del Instituto Geográfico y Estadístico. Censo de la población de España. Tomo III
Año 1910: Ministerio de Instrucción Pública y Bellas Artes. Dirección General del Instituto Geográfico y Estadístico. Censo de la población de España. Tomo IV
Año 1920: Ministerio de Trabajo y Previsión. Servicio General de Estadística. Censo de la población de España. Tomo V
Año 1930: Ministerio de Trabajo. Dirección General de Estadística. Censo de la población de España. Región de Andalucía. Cuaderno 1
Año 1940: Ministerio de Trabajo. Dirección General de Estadística. Censo de la población de España. Tomos IX-XVI
Año 1950: Presidencia de Gobierno. Instituto Nacional de Estadística. Censo de la población de España. Tomo II
Año 1960: Presidencia de Gobierno. Instituto Nacional de Estadística. Censo de la población de España. Tomo III
Año 1970: Ministerio de Planificación del Desarrollo. Instituto Nacional de Estadística. Censo de la población de España. Tomos II y III
Año 1981: INE. Censo de la población de España. Tomo III: Resultados provinciales. 1ª Parte
Año 1991: IEA. Censo de la población de Andalucía

2.2.3. Población activa por sectores de actividad en Almería. Años 1900-1991

	Agricultura y pesca			Industrias extractiva			Industrias manufactureras			Construcción			Electricidad, gas y agua		
	Hombres	Mujeres	Total	Hombres	Mujeres	Total	Hombres	Mujeres	Total	Hombres	Mujeres	Total	Hombres	Mujeres	Total
1900	90.944	2.257	93.201	3.193	-	3.193	8.151	1.342	9.493						
1910	90.021	213	90.234	2.395	-	2.395	7.226	1.217	8.443	1.274	1	1.275			
1920	78.300	1.576	79.876	5.269	21	5.290	13.308	3.127	16.435	1.469	12	1.481	181	-	181
1930	63.019	183	63.202	2.979	1	2.980	14.010	981	14.991	2.414	-	2.414	125	-	125
1940	67.566	593	68.159	1.938	-	1.938	14.932	1.113	16.045	2.261	12	2.273	317	-	317
1950	76.141	2.541	78.682	3.637	50	3.687	8.399	919	9.318	4.299	40	4.339	553	10	563
1960	64.044	11.711	75.755	5.208	71	5.279	9.133	1.242	10.375	6.001	44	6.045	628	8	636
1970	49.400	2.878	52.278	2.765	17	2.782	9.125	1.589	10.714	11.305	72	11.377	558	19	577
1981	36.576	7.840	44.416	3.800	157	3.957	5.988	1.169	7.157	13.804	159	13.963	712	39	751
1991	33.124	15.138	48.262	1.397	73	1.470	10.661	3.197	13.858	20.426	490	20.916	1.031	93	1.124

2.2.3. Población activa por sectores de actividad en Almería. Años 1900-1991

CONTINUACIÓN

	Transporte y comunicación			Comercio			Otros servicios			Actividades mal especificadas			Total		
	Hombres	Mujeres	Total	Hombres	Mujeres	Total	Hombres	Mujeres	Total	Hombres	Mujeres	Total	Hombres	Mujeres	Total
1900	2.491	10	2.501	3.113	144	3.257	4.617	3.793	8.410	112.509	7.546	120.055
1910	2.548	2	2.550	4.712	142	4.854	4.046	3.790	7.836	5	3	8	112.227	5.368	117.595
1920	542	164	706	2.834	319	3.153	8.398	10.713	19.111	10.412	195	10.607	120.713	16.127	136.840
1930	4.009	31	4.040	5.225	323	5.548	6.548	4.311	10.859	1.179	18	1.197	99.508	5.848	105.356
1940	3.122	33	3.155	5.151	291	5.442	8.087	4.646	12.733	2.315	-	2.315	105.689	6.688	112.377
1950	3.440	191	3.631	5.172	656	5.828	7.872	6.537	14.409	1.840	343	2.183	111.353	11.287	122.640
1960	4.382	151	4.533	6.905	1.866	8.771	8.347	5.158	13.505	1.174	3.507	4.681	105.822	23.758	129.580
1970	5.568	350	5.918	11.640	2.701	14.341	10.326	4.558	14.884	996	132	1.128	101.683	12.316	113.999
1981	5.311	359	5.670	16.280	4.979	21.259	9.574	7.271	16.845	1.117	261	1.378	93.162	22.234	115.396
1991	6.858	855	7.713	22.929	16.062	38.991	15.167	16.183	31.350	-	-	-	111.593	52.091	163.684

FUENTES: Año 1900: Ministerio de Instrucción Pública y Bellas Artes. Dirección General del Instituto Geográfico y Estadístico. Censo de la población de España. Tomo III
Año 1910: Ministerio de Instrucción Pública y Bellas Artes. Dirección General del Instituto Geográfico y Estadístico. Censo de la población de España. Tomo IV
Año 1920: Ministerio de Trabajo y Previsión. Servicio General de Estadística. Censo de la población de España. Tomo V
Año 1930: Ministerio de Trabajo. Dirección General de Estadística. Censo de la población de España. Región de Andalucía. Cuaderno 1
Año 1940: Ministerio de Trabajo. Dirección General de Estadística. Censo de la población de España. Tomos IX-XVI
Año 1950: Presidencia de Gobierno. Instituto Nacional de Estadística. Censo de la población de España. Tomo II
Año 1960: Presidencia de Gobierno. Instituto Nacional de Estadística. Censo de la población de España. Tomo III
Año 1970: Ministerio de Planificación del Desarrollo. Instituto Nacional de Estadística. Censo de la población de España. Tomos II y III
Año 1981: INE. Censo de la población de España. Tomo III: Resultados provinciales. 1ª Parte
Año 1991: IEA. Censo de la población de Andalucía

2. Población

2.2.4. Población activa por sectores de actividad en Cádiz. Años 1900-1991

	Agricultura y pesca			Industrias extractiva			Industrias manufactureras			Construcción			Electricidad, gas y agua		
	Hombres	Mujeres	Total	Hombres	Mujeres	Total	Hombres	Mujeres	Total	Hombres	Mujeres	Total	Hombres	Mujeres	Total
1900	80.190	2.815	83.005	1.264	-	1.264	29.383	4.729	34.112
1910	83.359	130	83.489	1.333	-	1.333	22.235	4.887	27.122	11.222	10	11.232
1920	64.127	60	64.187	709	-	709	46.161	2.982	49.143	6.532	9	6.541	419	10	429
1930	78.045	81	78.126	1.364	-	1.364	31.523	2.465	33.988	8.178	-	8.178	731	-	731
1940	78.161	360	78.521	616	8	624	43.802	2.533	46.335	7.519	62	7.581	759	9	768
1950	99.371	1.691	101.062	1.400	40	1.440	37.403	4.107	41.510	20.323	81	20.404	860	10	870
1960	103.334	2.039	105.373	1.226	-	1.226	40.280	3.540	43.820	19.180	147	19.327	891	15	906
1970	63.167	779	63.946	760	13	773	49.291	7.137	56.428	35.474	415	35.889	1.486	52	1.538
1981	45.312	1.531	46.843	5.793	469	6.262	42.970	5.923	48.893	33.225	424	33.649	2.209	155	2.364
1991	25.854	4.206	30.060	395	10	405	36.438	5.347	41.785	31.403	810	32.213	1.660	115	1.775

2.2.4. Población activa por sectores de actividad en Cádiz. Años 1900-1991

CONTINUACIÓN

	Transporte y comunicación			Comercio			Otros servicios			Actividades mal especificadas			Total		
	Hombres	Mujeres	Total	Hombres	Mujeres	Total	Hombres	Mujeres	Total	Hombres	Mujeres	Total	Hombres	Mujeres	Total
1900	5.916	28	5.944	10.401	197	10.598	17.047	5.446	22.493	144.201	13.215	157.416
1910	10.121	83	10.204	12.805	273	13.078	26.166	7.800	33.966	15.965	-	15.965	183.206	13.183	196.389
1920	312	14	326	5.715	159	5.874	30.825	5.337	36.162	38.929	2.803	41.732	193.729	11.374	205.103
1930	13.220	66	13.286	13.969	571	14.540	18.369	8.290	26.659	2.038	58	2.096	167.437	11.531	178.968
1940	14.017	137	14.154	12.739	598	13.337	31.847	9.557	41.404	3.675	-	3.675	193.135	13.264	206.399
1950	10.541	336	10.877	14.015	2.002	16.017	22.871	20.749	43.620	6.058	254	6.312	212.842	29.270	242.112
1960	10.358	377	10.735	16.053	1.699	17.752	29.956	16.734	46.690	12.563	7.127	19.690	233.841	31.678	265.519
1970	13.140	761	13.901	33.207	6.172	39.379	33.493	15.240	48.733	2.089	218	2.307	232.107	30.787	262.894
1981	13.949	991	14.940	40.989	9.501	50.490	33.733	22.779	56.512	3.255	509	3.764	221.435	42.282	263.717
1991	14.846	1.389	16.235	46.585	17.946	64.531	44.087	35.143	79.230	-	-	-	201.268	64.966	266.234

FUENTES: Año 1900: Ministerio de Instrucción Pública y Bellas Artes. Dirección General del Instituto Geográfico y Estadístico. Censo de la población de España. Tomo III

Año 1910: Ministerio de Instrucción Pública y Bellas Artes. Dirección General del Instituto Geográfico y Estadístico. Censo de la población de España. Tomo IV

Año 1920: Ministerio de Trabajo y Previsión. Servicio General de Estadística. Censo de la población de España. Tomo V

Año 1930: Ministerio de Trabajo. Dirección General de Estadística. Censo de la población de España. Región de Andalucía. Cuaderno 1

Año 1940: Ministerio de Trabajo. Dirección General de Estadística. Censo de la población de España. Tomos IX-XVI

Año 1950: Presidencia de Gobierno. Instituto Nacional de Estadística. Censo de la población de España. Tomo II

Año 1960: Presidencia de Gobierno. Instituto Nacional de Estadística. Censo de la población de España. Tomo III

Año 1970: Ministerio de Planificación del Desarrollo. Instituto Nacional de Estadística. Censo de la población de España. Tomos II y III

Año 1981: INE. Censo de la población de España. Tomo III: Resultados provinciales. 1ª Parte

Año 1991: IEA. Censo de la población de Andalucía

2.2.5. Población activa por sectores de actividad en Córdoba. Años 1900-1991

	Agricultura y pesca			Industrias extractiva			Industrias manufactureras			Construcción			Electricidad, gas y agua		
	Hombres	Mujeres	Total	Hombres	Mujeres	Total	Hombres	Mujeres	Total	Hombres	Mujeres	Total	Hombres	Mujeres	Total
1900	112.964	5.838	118.802	3.868	21	3.889	19.293	1.814	21.107
1910	127.186	1.485	128.671	8.055	1	8.056	11.462	1.566	13.028	6.891	-	6.891
1920	122.572	3.089	125.661	9.248	24	9.272	28.596	2.416	31.012	6.809	-	6.809	324	2	326
1930	134.094	920	135.014	5.883	-	5.883	39.427	2.369	41.796	10.764	14	10.778	606	4	610
1940	148.772	2.335	151.107	1.882	30	1.912	40.451	2.597	43.048	10.128	36	10.164	740	10	750
1950	162.858	4.894	167.752	4.135	-	4.135	27.926	2.796	30.722	13.556	141	13.697	1.324	70	1.394
1960	138.727	11.251	149.978	4.003	48	4.051	32.324	4.325	36.649	15.756	128	15.884	1.323	12	1.335
1970	86.955	10.384	97.339	2.654	36	2.690	31.369	5.134	36.503	19.475	322	19.797	1.146	69	1.215
1981	56.047	5.628	61.675	5.822	302	6.124	24.413	5.798	30.211	21.185	273	21.458	1.626	64	1.690
1991	36.844	16.463	53.307	1.819	63	1.882	27.121	8.104	35.225	23.250	640	23.890	1.274	83	1.357

2.2.5. Población activa por sectores de actividad en Córdoba. Años 1900-1991

CONTINUACIÓN

	Transporte y comunicación			Comercio			Otros servicios			Actividades mal especificadas			Total		
	Hombres	Mujeres	Total	Hombres	Mujeres	Total	Hombres	Mujeres	Total	Hombres	Mujeres	Total	Hombres	Mujeres	Total
1900	1.805	15	1.820	5.933	145	6.078	7.255	6.018	13.273	151.118	13.851	164.969
1910	2.380	11	2.391	4.430	204	4.634	6.294	5.392	11.686	8.515	-	8.515	175.213	8.659	183.872
1920	616	11	627	5.761	160	5.921	7.705	7.087	14.792	2.890	-	2.890	184.521	12.789	197.310
1930	5.556	66	5.622	11.098	436	11.534	11.843	8.595	20.438	2.040	78	2.118	221.312	12.482	233.794
1940	6.136	121	6.257	10.142	514	10.656	17.415	11.346	28.761	3.913	-	3.913	239.579	16.989	256.568
1950	6.986	252	7.238	11.315	959	12.274	17.649	19.494	37.143	905	261	1.166	246.654	28.867	275.521
1960	9.655	361	10.016	14.316	1.675	15.991	18.152	14.886	33.038	3.036	6.868	9.904	237.292	39.554	276.846
1970	9.164	594	9.758	23.436	5.768	29.204	20.857	13.997	34.854	1.223	168	1.391	196.279	36.472	232.751
1981	9.193	494	9.687	28.701	8.867	37.568	18.669	16.326	34.995	1.412	394	1.806	167.068	38.146	205.214
1991	9.660	783	10.443	34.315	15.620	49.935	25.856	27.236	53.092	160.139	68.992	229.131

FUENTES: Año 1900: Ministerio de Instrucción Pública y Bellas Artes. Dirección General del Instituto Geográfico y Estadístico. Censo de la población de España. Tomo III
Año 1910: Ministerio de Instrucción Pública y Bellas Artes. Dirección General del Instituto Geográfico y Estadístico. Censo de la población de España. Tomo IV
Año 1920: Ministerio de Trabajo y Previsión. Servicio General de Estadística. Censo de la población de España. Tomo V
Año 1930: Ministerio de Trabajo. Dirección General de Estadística. Censo de la población de España. Región de Andalucía. Cuaderno 1
Año 1940: Ministerio de Trabajo. Dirección General de Estadística. Censo de la población de España. Tomos IX-XVI
Año 1950: Presidencia de Gobierno. Instituto Nacional de Estadística. Censo de la población de España. Tomo II
Año 1960: Presidencia de Gobierno. Instituto Nacional de Estadística. Censo de la población de España. Tomo III
Año 1970: Ministerio de Planificación del Desarrollo. Instituto Nacional de Estadística. Censo de la población de España. Tomos II y III
Año 1981: INE. Censo de la población de España. Tomo III: Resultados provinciales. 1ª Parte
Año 1991: IEA. Censo de la población de Andalucía

2. Población

2.2.6. Población activa por sectores de actividad en Granada. Años 1900-1991

	Agricultura y pesca			Industrias extractiva			Industrias manufactureras			Construcción			Electricidad, gas y agua		
	Hombres	Mujeres	Total	Hombres	Mujeres	Total	Hombres	Mujeres	Total	Hombres	Mujeres	Total	Hombres	Mujeres	Total
1900	137.187	1.082	138.269	514	-	514	17.064	2.989	20.053
1910	130.679	362	131.041	501	-	501	12.630	2.411	15.041	4.447	-	4.447
1920	140.258	284	140.542	957	-	957	21.770	1.614	23.384	3.197	-	3.197	341	1	342
1930	142.292	228	142.520	997	2	999	27.928	1.452	29.380	4.384	8	4.392	466	1	467
1940	156.772	1.197	157.969	363	54	417	27.127	2.141	29.268	4.665	34	4.699	758	7	765
1950	184.486	2.186	186.672	1.321	-	1.321	17.570	4.160	21.730	8.683	40	8.723	667	0	667
1960	160.679	5.015	165.694	2.371	4	2.375	18.755	4.759	23.514	9.237	44	9.281	975	16	991
1970	108.384	4.574	112.958	1.631	6	1.637	20.445	4.911	25.356	17.450	190	17.640	865	33	898
1981	61.417	3.079	64.496	3.999	456	4.455	15.647	4.575	20.222	21.750	265	22.015	960	143	1.103
1991	44.546	22.562	67.108	957	50	1.007	20.131	7.097	27.228	30.838	693	31.531	858	70	928

2.2.6. Población activa por sectores de actividad en Granada. Años 1900-1991

CONTINUACIÓN

	Transporte y comunicación			Comercio			Otros servicios			Actividades mal especificadas			Total		
	Hombres	Mujeres	Total	Hombres	Mujeres	Total	Hombres	Mujeres	Total	Hombres	Mujeres	Total	Hombres	Mujeres	Total
1900	3.588	8	3.596	3.825	555	4.380	9.565	6.080	15.645	171.743	10.714	182.457
1910	4.036	19	4.055	6.851	753	7.604	9.327	4.796	14.123	1.335	40	1.375	169.806	8.381	178.187
1920	413	32	445	6.840	122	6.962	12.583	2.949	15.532	3.315	-	3.315	189.674	5.002	194.676
1930	5.378	35	5.413	9.213	369	9.582	11.046	7.122	18.168	2.220	6	2.226	203.924	9.223	213.147
1940	5.659	130	5.789	10.456	596	11.052	15.665	10.362	26.027	4.009	-	4.009	225.474	14.521	239.995
1950	5.663	183	5.846	12.482	1.333	13.815	17.294	18.358	35.652	687	51	738	248.853	26.311	275.164
1960	7.387	293	7.680	14.864	1.630	16.494	17.910	14.148	32.058	1.867	6.274	8.141	234.045	32.183	266.228
1970	8.289	733	9.022	22.767	5.877	28.644	20.438	12.343	32.781	730	157	887	200.999	28.824	229.823
1981	8.346	776	9.122	33.330	10.059	43.389	21.068	19.595	40.663	1.938	741	2.679	168.455	39.689	208.144
1991	10.502	961	11.463	42.197	21.761	63.958	31.616	34.622	66.238	181.645	87.816	269.461

FUENTES: Año 1900: Ministerio de Instrucción Pública y Bellas Artes. Dirección General del Instituto Geográfico y Estadístico. Censo de la población de España. Tomo III

Año 1910: Ministerio de Instrucción Pública y Bellas Artes. Dirección General del Instituto Geográfico y Estadístico. Censo de la población de España. Tomo IV

Año 1920: Ministerio de Trabajo y Previsión. Servicio General de Estadística. Censo de la población de España. Tomo V

Año 1930: Ministerio de Trabajo. Dirección General de Estadística. Censo de la población de España. Región de Andalucía. Cuaderno 1

Año 1940: Ministerio de Trabajo. Dirección General de Estadística. Censo de la población de España. Tomos IX-XVI

Año 1950: Presidencia de Gobierno. Instituto Nacional de Estadística. Censo de la población de España. Tomo II

Año 1960: Presidencia de Gobierno. Instituto Nacional de Estadística. Censo de la población de España. Tomo III

Año 1970: Ministerio de Planificación del Desarrollo. Instituto Nacional de Estadística. Censo de la población de España. Tomos II y III

Año 1981: INE. Censo de la población de España. Tomo III: Resultados provinciales. 1ª Parte

Año 1991: IEA. Censo de la población de Andalucía

2.2.7. Población activa por sectores de actividad en Huelva. Años 1900-1991

	Agricultura y pesca			Industrias extractiva			Industrias manufactureras			Construcción			Electricidad, gas y agua		
	Hombres	Mujeres	Total	Hombres	Mujeres	Total	Hombres	Mujeres	Total	Hombres	Mujeres	Total	Hombres	Mujeres	Total
1900	61.058	1.223	62.281	5.890	92	5.982	10.810	827	11.637
1910	61.627	15	61.642	20.593	17	20.610	8.833	493	9.326	4.033	-	4.033
1920	62.587	246	62.833	13.600	-	13.600	19.729	523	20.252	2.609	-	2.609	256	-	256
1930	65.864	59	65.923	10.412	-	10.412	21.815	1.208	23.023	3.577	2	3.579	317	-	317
1940	62.434	474	62.908	3.927	233	4.160	23.301	1.313	24.614	2.959	6	2.965	417	2	419
1950	69.923	1.830	71.753	13.014	240	13.254	11.865	2.321	14.186	3.764	10	3.774	320	10	330
1960	66.610	3.268	69.878	13.807	401	14.208	12.232	3.869	16.101	5.850	51	5.901	491	8	499
1970	43.431	1.491	44.922	9.062	295	9.357	15.965	3.476	19.441	12.379	143	12.522	684	25	709
1981	26.733	1.201	27.934	7.352	365	7.717	14.019	2.068	16.087	14.668	219	14.887	898	143	1.041
1991	20.882	9.571	30.453	2.403	116	2.519	15.054	2.553	17.607	16.197	407	16.604	781	77	858

2.2.7. Población activa por sectores de actividad en Huelva. Años 1900-1991

CONTINUACIÓN

	Transporte y comunicación			Comercio			Otros servicios			Actividades mal especificadas			Total		
	Hombres	Mujeres	Total	Hombres	Mujeres	Total	Hombres	Mujeres	Total	Hombres	Mujeres	Total	Hombres	Mujeres	Total
1900	4.069	34	4.103	3.529	124	3.653	3.351	2.333	5.684	88.707	4.633	93.340
1910	3.246	43	3.289	4.970	111	5.081	3.745	2.329	6.074	335	-	335	107.382	3.008	110.390
1920	282	17	299	3.426	31	3.457	4.301	3.135	7.436	4.375	-	4.375	111.165	3.952	115.117
1930	6.947	14	6.961	6.290	328	6.618	6.976	3.203	10.179	159	9	168	122.357	4.823	127.180
1940	8.624	65	8.689	6.892	385	7.277	9.250	4.866	14.116	3.186	-	3.186	120.990	7.344	128.334
1950	4.934	170	5.104	6.073	770	6.843	9.489	9.365	18.854	999	-	999	120.381	14.716	135.097
1960	5.340	199	5.539	7.374	1.251	8.625	9.380	6.979	16.359	3.877	3.869	7.746	124.961	19.895	144.856
1970	5.745	412	6.157	13.128	3.245	16.373	10.968	6.095	17.063	1.274	200	1.474	112.636	15.382	128.018
1981	5.703	431	6.134	14.982	4.216	19.198	10.662	7.386	18.048	1.646	251	1.897	96.663	16.280	112.943
1991	5.840	507	6.347	18.549	9.882	28.431	13.932	14.130	28.062	93.638	37.243	130.881

FUENTES: Año 1900: Ministerio de Instrucción Pública y Bellas Artes. Dirección General del Instituto Geográfico y Estadístico. Censo de la población de España. Tomo III
Año 1910: Ministerio de Instrucción Pública y Bellas Artes. Dirección General del Instituto Geográfico y Estadístico. Censo de la población de España. Tomo IV
Año 1920: Ministerio de Trabajo y Previsión. Servicio General de Estadística. Censo de la población de España. Tomo V
Año 1930: Ministerio de Trabajo. Dirección General de Estadística. Censo de la población de España. Región de Andalucía. Cuaderno 1
Año 1940: Ministerio de Trabajo. Dirección General de Estadística. Censo de la población de España. Tomos IX-XVI
Año 1950: Presidencia de Gobierno. Instituto Nacional de Estadística. Censo de la población de España. Tomo II
Año 1960: Presidencia de Gobierno. Instituto Nacional de Estadística. Censo de la población de España. Tomo III
Año 1970: Ministerio de Planificación del Desarrollo. Instituto Nacional de Estadística. Censo de la población de España. Tomos II y III
Año 1981: INE. Censo de la población de España. Tomo III: Resultados provinciales. 1ª Parte
Año 1991: IEA. Censo de la población de Andalucía

2.2.8. Población activa por sectores de actividad en Jaén. Años 1900-1991

	Agricultura y pesca			Industrias extractiva			Industrias manufactureras			Construcción			Electricidad, gas y agua		
	Hombres	Mujeres	Total	Hombres	Mujeres	Total	Hombres	Mujeres	Total	Hombres	Mujeres	Total	Hombres	Mujeres	Total
1900	131.465	3.862	135.327	11.497	-	11.497	16.607	1.302	17.909
1910	163.122	57	163.179	13.533	-	13.533	11.416	903	12.319	5.013	-	5.013
1920	139.171	391	139.562	7.447	9	7.456	17.405	733	18.138	4.572	-	4.572	309	2	311
1930	148.966	438	149.404	4.166	-	4.166	34.082	2.822	36.904	6.512	-	6.512	404	-	404
1940	160.427	1.080	161.507	4.253	28	4.281	34.190	1.172	35.362	6.924	11	6.935	679	7	686
1950	174.812	2.151	176.963	6.637	100	6.737	17.719	1.812	19.531	9.949	50	9.999	1.264	-	1.264
1960	143.202	3.149	146.351	5.171	95	5.266	21.177	5.414	26.591	12.944	99	13.043	1.189	28	1.217
1970	95.404	6.580	101.984	1.757	31	1.788	20.949	3.392	24.341	13.582	128	13.710	866	38	904
1981	56.887	1.840	58.727	5.340	402	5.742	20.539	4.561	25.100	15.431	145	15.576	1.058	70	1.128
1991	33.122	7.015	40.137	474	23	497	23.430	7.275	30.705	17.249	355	17.604	845	45	890

2.2.8. Población activa por sectores de actividad en Jaén. Años 1900-1991

CONTINUACIÓN

	Transporte y comunicación			Comercio			Otros servicios			Actividades mal especificadas			Total		
	Hombres	Mujeres	Total	Hombres	Mujeres	Total	Hombres	Mujeres	Total	Hombres	Mujeres	Total	Hombres	Mujeres	Total
1900	2.257	-	2.257	4.765	76	4.841	6.453	5.669	12.122	173.044	10.909	183.953
1910	2.638	9	2.647	5.923	193	6.116	6.015	3.400	9.415	24	1	25	207.684	4.563	212.247
1920	232	10	242	2.316	174	2.490	5.942	2.089	8.031	19.292	-	19.292	196.686	3.408	200.094
1930	4.756	67	4.823	9.420	355	9.775	8.696	6.204	14.900	1.508	76	1.584	218.510	9.962	228.472
1940	4.714	86	4.800	9.749	398	10.147	11.763	5.617	17.380	3.113	-	3.113	235.812	8.399	244.211
1950		131	5.554	10.198	567	10.765	14.218	11.706	25.924	508	10	518	240.728	16.527	257.255
1960	7.220	324	7.544	11.322	894	12.216	15.749	9.841	25.590	2.286	7.844	10.130	220.260	27.688	247.948
1970	7.013	545	7.558	17.020	3.034	20.054	16.335	7.948	24.283	2.496	239	2.735	175.422	21.935	197.357
1981	6.851	485	7.336	20.949	5.634	26.583	14.875	10.293	25.168	1.537	371	1.908	143.467	23.801	167.268
1991	7.054	470	7.524	25.573	10.820	36.393	20.725	18.879	39.604	128.472	44.882	173.354

FUENTES: Año 1900: Ministerio de Instrucción Pública y Bellas Artes. Dirección General del Instituto Geográfico y Estadístico. Censo de la población de España. Tomo III

Año 1910: Ministerio de Instrucción Pública y Bellas Artes. Dirección General del Instituto Geográfico y Estadístico. Censo de la población de España. Tomo IV

Año 1920: Ministerio de Trabajo y Previsión. Servicio General de Estadística. Censo de la población de España. Tomo V

Año 1930: Ministerio de Trabajo. Dirección General de Estadística. Censo de la población de España. Región de Andalucía. Cuaderno 1

Año 1940: Ministerio de Trabajo. Dirección General de Estadística. Censo de la población de España. Tomos IX-XVI

Año 1950: Presidencia de Gobierno. Instituto Nacional de Estadística. Censo de la población de España. Tomo II

Año 1960: Presidencia de Gobierno. Instituto Nacional de Estadística. Censo de la población de España. Tomo III

Año 1970: Ministerio de Planificación del Desarrollo. Instituto Nacional de Estadística. Censo de la población de España. Tomos II y III

Año 1981: INE. Censo de la población de España. Tomo III: Resultados provinciales. 1ª Parte

Año 1991: IEA. Censo de la población de Andalucía

2.2.9. Población activa por sectores de actividad en Málaga. Años 1900-1991

	Agricultura y pesca			Industrias extractiva			Industrias manufactureras			Construcción			Electricidad, gas y agua		
	Hombres	Mujeres	Total	Hombres	Mujeres	Total	Hombres	Mujeres	Total	Hombres	Mujeres	Total	Hombres	Mujeres	Total
1900	140.984	2.105	143.089	356	-	356	15.535	3.303	18.838
1910	124.136	73	124.209	105	-	105	13.770	2.481	16.251	4.661	11	4.672
1920	129.011	386	129.397	618	-	618	31.579	3.510	35.089	4.401	-	4.401	322	-	322
1930	123.452	138	123.590	549	2	551	34.206	2.107	36.313	5.836	5	5.841	395	-	395
1940	130.532	1.548	132.080	809	14	823	28.597	2.778	31.375	7.165	79	7.244	1.968	24	1.992
1950	143.339	1.929	145.268	121	10	131	25.551	4.471	30.022	11.996	29	12.025	1.008	40	1.048
1960	128.607	3.838	132.445	522	16	538	25.132	5.810	30.942	15.735	166	15.901	1.307	40	1.347
1970	84.066	2.931	86.997	500	6	506	28.173	9.117	37.290	40.477	575	41.052	1.324	55	1.379
1981	48.116	2.266	50.382	3.926	333	4.259	26.266	9.658	35.924	43.858	792	44.650	1.473	122	1.595
1991	19.938	3.861	23.799	548	36	584	29.591	11.777	41.368	49.190	1.521	50.711	1.457	133	1.590

2.2.9. Población activa por sectores de actividad en Málaga. Años 1900-1991

CONTINUACIÓN

	Transporte y comunicación			Comercio			Otros servicios			Actividades mal especificadas			Total		
	Hombres	Mujeres	Total	Hombres	Mujeres	Total	Hombres	Mujeres	Total	Hombres	Mujeres	Total	Hombres	Mujeres	Total
1900	4.318	55,00	4.373	6.812	262	7.074	8.006	7.771	15.777	176.011	13.496	189.507
1910	5.378	23	5.401	8.527	223	8.750	8.673	8.091	16.764	1.775	61	1.836	167.025	10.963	177.988
1920	310	4	314	7.070	226	7.296	7.565	5.203	12.768	10.702	-	10.702	191.578	9.329	200.907
1930	9.531	72	9.603	11.668	606	12.274	12.664	8.364	21.028	2.610	23	2.633	200.911	11.317	212.228
1940	12.921	195	13.116	10.593	728	11.321	14.264	10.415	24.679	4.807	-	4.807	211.656	15.781	227.437
1950	13.164	435	13.599	16.014	2.127	18.141	19.820	21.760	41.580	249	39	288	231.262	30.840	262.102
1960	12.817	597	13.414	17.882	2.298	20.180	20.893	18.821	39.714	3.900	4.118	8.018	226.795	35.704	262.499
1970	14.804	1.040	15.844	40.394	11.496	51.890	25.564	16.593	42.157	1.154	187	1.341	236.456	42.000	278.456
1981	17.430	1.382	18.812	61.119	20.400	81.519	28.776	26.986	55.762	790	206	996	231.754	62.145	293.899
1991	19.715	2.769	22.484	76.921	39.787	116.708	43.552	46.400	89.952	240.912	106.284	347.196

FUENTES: Año 1900: Ministerio de Instrucción Pública y Bellas Artes. Dirección General del Instituto Geográfico y Estadístico. Censo de la población de España. Tomo III
Año 1910: Ministerio de Instrucción Pública y Bellas Artes. Dirección General del Instituto Geográfico y Estadístico. Censo de la población de España. Tomo IV
Año 1920: Ministerio de Trabajo y Previsión. Servicio General de Estadística. Censo de la población de España. Tomo V
Año 1930: Ministerio de Trabajo. Dirección General de Estadística. Censo de la población de España. Región de Andalucía. Cuaderno 1
Año 1940: Ministerio de Trabajo. Dirección General de Estadística. Censo de la población de España. Tomos IX-XVI
Año 1950: Presidencia de Gobierno. Instituto Nacional de Estadística. Censo de la población de España. Tomo II
Año 1960: Presidencia de Gobierno. Instituto Nacional de Estadística. Censo de la población de España. Tomo III
Año 1970: Ministerio de Planificación del Desarrollo. Instituto Nacional de Estadística. Censo de la población de España. Tomos II y III
Año 1981: INE. Censo de la población de España. Tomo III: Resultados provinciales. 1ª Parte
Año 1991: IEA. Censo de la población de Andalucía

2. Población

2.2.10. Población activa por sectores de actividad en Sevilla. Años 1900-1991

	Agricultura y pesca			Industrias extractiva			Industrias manufactureras			Construcción			Electricidad, gas y agua		
	Hombres	Mujeres	Total	Hombres	Mujeres	Total	Hombres	Mujeres	Total	Hombres	Mujeres	Total	Hombres	Mujeres	Total
1900	134.640	4.174	138.814	2.213	4	2.217	28.506	4.555	33.061
1910	141.444	4.343	145.787	2.769	-	2.769	18.291	3.324	21.615	11.043	3	11.046
1920	128.992	1.282	130.274	3.356	9	3.365	53.105	6.075	59.180	14.792	8	14.800	1.015	8	1.023
1930	141.103	438	141.541	3.074	-	3.074	71.626	4.684	76.310	10.508	10	10.518	799	-	799
1940	153.180	2.230	155.410	5.826	5	5.831	57.724	9.013	66.737	17.378	73	17.451	1.321	22	1.343
1950	190.151	5.081	195.232	3.079	39	3.118	38.748	13.784	52.532	19.613	149	19.762	2.581	175	2.756
1960	165.794	11.547	177.341	3.768	61	3.829	57.306	20.189	77.495	28.609	303	28.912	1.980	65	2.045
1970	106.732	6.751	113.483	2.207	20	2.227	68.330	24.362	92.692	43.931	817	44.748	2.730	211	2.941
1981	75.931	5.063	80.994	11.110	958	12.068	56.371	14.313	70.684	47.467	825	48.292	3.280	342	3.622
1991	48.113	13.605	61.718	1.421	85	1.506	61.687	14.083	75.770	57.664	1.709	59.373	3.165	414	3.579

2.2.10. Población activa por sectores de actividad en Sevilla. Años 1900-1991

CONTINUACIÓN

	Transporte y comunicación			Comercio			Otros servicios			Actividades mal especificadas			Total		
	Hombres	Mujeres	Total	Hombres	Mujeres	Total	Hombres	Mujeres	Total	Hombres	Mujeres	Total	Hombres	Mujeres	Total
1900	3.102	20	3.122	11.029	353	11.382	13.206	11.882	25.088	192.696	20.988	213.684
1910	4.275	15	4.290	12.874	266	13.140	13.091	12.584	25.675	283	7	290	204.070	20.542	224.612
1920	2.173	33	2.206	24.648	648	25.296	12.348	9.863	22.211	188	-	188	240.617	17.926	258.543
1930	8.207	106	8.313	17.179	750	17.929	18.103	12.338	30.441	2.593	170	2.763	273.192	18.496	291.688
1940	12.391	238	12.629	22.013	2.087	24.100	32.921	21.066	53.987	4.692	-	4.692	307.446	34.734	342.180
1950	13.863	741	14.604	21.004	2.315	23.319	40.718	31.446	72.164	14.498	2.788	17.286	344.255	56.518	400.773
1960	17.349	848	18.197	34.386	4.328	38.714	42.663	33.245	75.908	22.672	11.748	34.420	374.527	82.334	456.861
1970	22.920	1.645	24.565	59.136	14.472	73.608	47.105	30.460	77.565	4.913	852	5.765	358.004	79.590	437.594
1981	22.525	1.664	24.189	69.118	18.742	87.860	39.751	39.716	79.467	6.442	1.767	8.209	331.995	83.390	415.385
1991	25.358	2.613	27.971	85.349	36.624	121.973	59.864	64.577	124.441	342.621	133.710	476.331

FUENTES: Año 1900: Ministerio de Instrucción Pública y Bellas Artes. Dirección General del Instituto Geográfico y Estadístico. Censo de la población de España. Tomo III

Año 1910: Ministerio de Instrucción Pública y Bellas Artes. Dirección General del Instituto Geográfico y Estadístico. Censo de la población de España. Tomo IV

Año 1920: Ministerio de Trabajo y Previsión. Servicio General de Estadística. Censo de la población de España. Tomo V

Año 1930: Ministerio de Trabajo. Dirección General de Estadística. Censo de la población de España. Región de Andalucía. Cuaderno 1

Año 1940: Ministerio de Trabajo. Dirección General de Estadística. Censo de la población de España. Tomos IX-XVI

Año 1950: Presidencia de Gobierno. Instituto Nacional de Estadística. Censo de la población de España. Tomo II

Año 1960: Presidencia de Gobierno. Instituto Nacional de Estadística. Censo de la población de España. Tomo III

Año 1970: Ministerio de Planificación del Desarrollo. Instituto Nacional de Estadística. Censo de la población de España. Tomos II y III

Año 1981: INE. Censo de la población de España. Tomo III: Resultados provinciales. 1ª Parte

Año 1991: IEA. Censo de la población de Andalucía

2.2.11. Evolución del número de ocupados por provincias. Años 1976-2000

(miles de personas) (medias anuales)

	Almería	Cádiz	Córdoba	Granada	Huelva	Jaén	Málaga	Sevilla	Andalucía
1976	124,6	244,6	193,7	203,1	112,5	182,5	264,8	379,5	1.705,1
1977	119,5	237,6	192,9	198,4	111,2	185,0	269,8	370,3	1.684,5
1978	116,8	245,0	190,5	203,1	109,6	174,2	263,8	356,8	1.659,7
1979	113,1	243,3	191,3	207,1	107,2	172,0	266,8	355,5	1.656,2
1980	116,0	222,2	183,0	181,6	106,1	152,6	261,0	358,6	1.581,1
1981	115,9	230,0	170,0	168,6	103,5	156,2	259,1	347,8	1.551,1
1982	112,3	239,0	175,2	179,1	99,6	148,6	266,0	341,6	1.561,4
1983	112,6	230,3	179,9	178,1	98,3	152,4	275,9	329,6	1.556,9
1984	109,7	207,8	154,5	168,1	89,4	130,5	257,7	320,3	1.437,9
1985	104,7	214,0	162,2	166,3	93,4	150,5	256,7	323,3	1.470,8
1986	111,7	224,0	155,3	167,1	92,8	152,1	261,3	331,3	1.495,5
1987	119,8	229,1	177,8	179,4	99,7	154,5	272,2	352,1	1.584,4
1988	128,7	245,4	185,1	197,8	101,3	177,0	281,5	377,1	1.693,9
1989	138,2	251,0	188,5	203,7	110,3	160,8	312,9	397,7	1.763,1
1990	139,2	255,7	193,1	200,6	122,7	171,6	325,4	414,5	1.822,5
1991	138,8	247,1	199,6	194,4	117,0	176,6	331,2	429,7	1.834,2
1992	142,4	249,3	192,5	197,9	108,6	167,3	324,1	420,7	1.802,7
1993	139,2	236,5	186,6	192,1	104,4	154,1	296,6	387,4	1.696,8
1994	131,4	240,5	187,2	188,4	105,9	150,2	291,5	393,3	1.688,3
1995	135,9	244,9	182,7	189,4	113,1	148,4	296,5	420,9	1.731,6
1996	144,1	256,6	189,4	203,0	114,1	156,4	324,6	434,2	1.822,2
1997	144,5	271,6	188,2	202,9	119,5	168,5	340,4	444,1	1.879,6
1998	151,8	278,5	199,4	213,3	115,5	190,3	357,9	454,4	1.961,0
1999	167,0	300,6	208,5	221,0	128,1	188,0	369,6	487,5	2.070,2
2000	168,4	318,5	219,9	229,7	141,1	185,5	385,6	511,3	2.160,0

FUENTE: INE. Encuesta de Población Activa (EPA). Serie homogénea 1976-2000. Principales resultados

2.2.12. Evolución del número de ocupados por sectores de actividad y provincias. Años 1976-2000 (medias anuales) (miles de personas)

	Almería				Cádiz				Córdoba			
	Agricultura	Industria	Construcción	Servicios	Agricultura	Industria	Construcción	Servicios	Agricultura	Industria	Construcción	Servicios
1976	54,6	11,7	12,3	46,0	54,0	48,4	25,9	116,0	61,9	36,9	17,0	77,8
1977	52,1	11,6	12,4	43,5	50,9	43,5	26,5	116,7	62,0	36,1	17,5	77,4
1978	50,1	10,2	12,6	44,0	49,8	47,7	26,7	120,9	61,1	34,3	17,8	77,3
1979	45,9	8,4	11,5	47,3	40,0	53,1	26,8	123,2	58,9	33,9	18,5	80,1
1980	51,7	9,9	9,8	44,5	32,6	47,8	25,1	116,6	51,3	33,3	17,6	80,8
1981	47,2	10,6	10,5	47,4	36,3	47,5	28,3	117,4	46,9	28,3	14,4	80,4
1982	45,4	10,6	12,1	44,2	39,0	48,7	28,3	122,4	47,5	29,2	14,5	83,7
1983	44,7	11,4	11,1	45,4	31,9	48,3	26,5	121,8	47,0	32,0	13,0	87,7
1984	42,1	9,9	8,5	49,1	28,3	42,3	17,5	118,2	36,1	29,2	9,2	80,0
1985	38,6	9,8	10,5	45,7	32,4	41,7	16,7	121,9	45,1	24,3	10,8	82,0
1986	46,4	6,0	10,5	48,7	35,8	41,2	17,1	129,2	35,2	26,6	9,3	84,3
1987	44,2	7,2	12,6	55,9	37,4	42,0	21,6	128,3	43,5	32,9	11,5	89,9
1988	46,8	6,9	12,3	62,6	37,0	42,5	26,3	139,7	40,5	34,6	15,5	94,6
1989	42,5	11,5	13,7	70,6	35,4	41,9	29,3	144,5	37,7	38,0	17,4	95,5
1990	38,3	11,9	17,1	72,0	35,1	45,9	31,5	143,2	34,4	39,9	20,5	98,4
1991	38,6	10,4	14,5	75,3	29,2	44,8	26,8	146,4	37,9	35,8	23,5	102,5
1992	41,4	12,9	12,0	76,3	28,8	41,7	24,0	154,8	31,4	35,2	21,7	104,3
1993	37,6	10,6	9,1	82,0	21,8	34,3	19,8	160,5	34,2	32,9	19,0	100,5
1994	35,3	9,3	9,0	77,8	19,0	37,1	19,5	165,0	30,7	32,2	17,3	107,0
1995	32,2	8,8	15,2	79,7	22,4	34,3	23,0	165,3	26,5	27,5	15,5	113,2
1996	35,3	7,1	16,1	85,6	25,1	36,7	22,8	172,1	32,4	29,4	15,6	112,1
1997	34,3	9,0	17,2	84,0	28,8	37,2	24,9	180,7	30,7	31,1	15,1	111,4
1998	36,7	12,1	16,1	87,0	30,9	39,3	30,6	177,8	31,9	34,1	18,1	115,3
1999	33,0	10,3	21,2	102,6	25,7	43,1	39,1	192,7	31,3	36,6	22,8	117,8
2000	27,5	10,4	22,9	107,6	31,0	45,7	39,3	202,6	30,9	36,3	23,7	129,0

CONTINUA →

2.2.12. Evolución del número de ocupados por sectores de actividad y provincias. Años 1976-2000 *CONTINUACIÓN*
(medias anuales) (miles de personas)

	Granada				Huelva				Jaén			
	Agricultura	Industria	Construcción	Servicios	Agricultura	Industria	Construcción	Servicios	Agricultura	Industria	Construcción	Servicios
1976	88,2	27,6	13,0	74,1	27,5	27,0	11,4	46,5	62,4	31,6	20,7	64,4
1977	78,7	27,2	13,0	79,5	28,5	26,6	11,4	44,6	71,0	32,8	18,1	63,0
1978	72,4	27,4	14,2	89,2	27,5	24,5	13,6	44,0	66,5	31,3	16,5	59,9
1979	70,7	27,6	16,7	92,0	23,3	24,0	11,5	48,2	71,1	27,3	15,7	57,9
1980	59,5	24,9	14,3	82,8	25,8	23,1	10,3	46,9	53,5	28,2	17,6	53,2
1981	53,6	22,3	14,5	78,0	23,7	24,4	11,4	43,9	52,3	27,1	20,9	56,0
1982	53,7	21,7	18,0	85,5	21,3	23,3	10,9	44,1	45,2	22,7	22,9	57,9
1983	56,0	21,3	18,8	81,6	19,8	21,8	9,0	47,6	49,1	22,7	24,3	56,3
1984	48,0	19,0	15,1	85,8	16,2	20,8	6,3	46,1	39,1	20,4	10,5	60,3
1985	41,5	20,2	15,6	88,8	16,3	23,8	7,1	46,2	54,9	21,1	11,1	62,4
1986	35,0	19,9	17,6	94,5	19,5	19,5	8,3	45,5	47,1	27,7	13,3	63,4
1987	34,9	20,6	20,4	103,6	25,5	17,4	9,0	47,9	35,3	32,8	16,2	70,1
1988	36,7	21,1	24,3	115,9	22,6	17,8	13,2	47,7	47,4	38,5	15,9	75,3
1989	33,0	23,8	24,8	122,3	23,0	18,5	14,3	54,5	35,6	32,6	16,1	76,5
1990	31,5	25,1	24,3	119,8	25,8	21,0	16,3	59,6	38,7	34,2	18,6	80,1
1991	28,0	24,4	22,7	119,3	23,7	18,7	16,9	57,7	32,9	42,5	16,8	84,5
1992	28,9	21,1	19,8	128,2	21,3	16,5	13,4	57,5	30,4	36,9	17,1	82,9
1993	26,8	18,8	19,8	126,9	20,1	14,2	10,6	59,5	23,1	32,2	16,1	82,8
1994	26,0	20,0	22,3	120,1	19,5	16,9	10,1	59,5	26,4	29,4	16,3	78,1
1995	22,0	20,4	21,2	125,9	16,3	16,7	11,4	68,7	24,3	25,5	17,2	81,4
1996	24,5	20,9	24,1	133,7	15,7	19,9	11,0	67,6	29,0	25,0	16,1	86,2
1997	28,0	15,7	23,5	135,9	20,9	17,8	12,0	68,7	38,5	25,7	16,0	88,4
1998	29,9	22,7	25,1	135,6	18,1	20,9	13,4	63,0	45,3	30,8	19,1	95,1
1999	31,4	22,5	28,7	138,4	22,8	22,6	15,6	67,2	39,6	30,6	20,3	97,5
2000	33,2	22,3	29,6	144,6	28,5	19,7	19,1	73,8	34,0	31,3	19,9	100,3

CONTINÚA →

2.2.12. Evolución del número de ocupados por sectores de actividad y provincias. Años 1976-2000 CONTINUACIÓN

(medias anuales) (miles de personas)

	Málaga				Sevilla				Andalucía			
	Agricultura	Industria	Construcción	Servicios	Agricultura	Industria	Construcción	Servicios	Agricultura	Industria	Construcción	Servicios
1976	55,0	42,6	29,1	137,5	75,8	84,2	36,4	182,8	479,3	309,9	165,7	745,0
1977	50,4	43,4	29,6	144,7	75,0	84,8	35,9	174,4	468,6	305,9	164,3	743,7
1978	48,6	42,5	32,7	139,7	68,3	71,3	35,3	181,6	444,2	289,0	169,2	756,5
1979	48,4	35,0	34,7	148,7	68,8	70,7	36,1	179,7	427,1	279,8	171,4	776,9
1980	47,7	30,4	30,2	152,6	72,4	66,8	31,4	188,0	394,3	264,1	156,2	765,5
1981	44,5	32,7	33,9	147,8	59,7	65,5	33,9	188,7	364,2	258,3	167,6	759,5
1982	42,6	31,1	39,6	151,8	56,9	68,4	32,9	183,5	351,5	255,7	179,0	773,0
1983	36,5	32,3	47,0	159,3	53,4	61,4	25,5	188,6	338,3	251,1	175,2	788,3
1984	29,6	36,3	26,5	164,7	52,8	64,4	20,4	182,1	292,0	242,3	113,9	786,4
1985	33,9	35,7	24,1	162,4	61,6	58,7	20,2	182,5	324,2	235,2	116,0	791,9
1986	27,7	31,8	27,3	174,0	51,7	61,3	23,1	194,8	298,4	233,7	126,4	834,4
1987	30,5	31,0	31,1	179,3	53,5	62,0	27,2	209,3	304,6	245,8	149,5	884,2
1988	29,2	30,4	34,8	187,2	60,5	62,8	31,7	222,2	320,5	254,5	173,8	945,1
1989	29,6	32,7	43,4	207,3	51,2	62,3	40,3	243,9	287,9	261,2	199,1	1.015,0
1990	26,1	37,7	45,2	216,4	56,9	66,6	46,9	244,2	286,6	282,2	220,4	1.033,5
1991	29,3	40,4	37,5	224,0	53,3	69,6	51,6	255,2	272,8	286,5	210,1	1.064,8
1992	27,3	37,8	29,7	229,3	39,0	70,1	47,6	264,0	248,3	272,1	185,1	1.097,3
1993	23,9	31,5	26,4	214,9	36,0	54,3	39,4	257,7	223,5	228,7	160,0	1.084,6
1994	28,4	32,0	28,2	202,9	37,2	51,9	35,0	269,2	222,5	228,6	157,6	1.079,6
1995	23,4	36,6	33,5	203,1	34,9	54,8	37,9	293,2	202,0	224,4	174,8	1.130,5
1996	19,9	30,2	36,5	238,0	32,7	60,2	39,6	301,8	214,4	229,2	181,7	1.197,1
1997	23,4	34,6	41,3	241,1	35,8	59,7	35,1	313,6	240,4	230,7	184,9	1.223,7
1998	20,7	31,2	44,3	261,7	38,5	65,1	35,2	315,6	252,0	256,1	201,8	1.251,0
1999	16,8	37,6	50,7	264,6	42,2	70,3	48,1	327,0	242,7	273,4	246,4	1.307,7
2000	21,3	39,2	57,4	267,7	43,4	71,9	46,8	349,2	249,8	276,8	258,7	1.374,8

FUENTE: INE. Encuesta de Población Activa (EPA). Serie homogénea 1976-2000. Principales resultados

2.2.13. Evolución del número de parados por provincias. Años 1976-2000

(medias anuales) (miles de personas)

	Almería	Cádiz	Córdoba	Granada	Huelva	Jaén	Málaga	Sevilla	Andalucía
1976	6,1	49,7	27,5	21,2	17,9	13,2	10,6	37,0	182,9
1977	7,4	56,0	36,9	20,7	23,5	13,3	11,8	40,1	209,7
1978	9,9	65,7	43,7	20,6	24,6	11,9	17,6	42,5	236,4
1979	10,7	67,8	53,5	25,7	25,9	14,9	22,1	44,4	264,8
1980	12,2	80,3	71,1	30,1	37,8	17,4	29,1	57,9	335,8
1981	14,1	103,7	71,4	37,5	47,4	22,7	27,1	64,8	388,6
1982	18,8	117,5	68,3	42,9	45,5	23,3	24,7	62,4	403,4
1983	20,1	134,7	83,0	41,7	48,3	27,1	26,4	72,0	453,2
1984	21,9	152,1	109,3	54,3	63,9	38,7	56,3	95,8	592,2
1985	30,1	154,0	108,3	69,1	67,5	38,5	47,2	105,2	619,8
1986	27,1	165,3	102,8	76,9	71,8	43,2	48,2	117,8	652,8
1987	28,4	192,0	109,6	75,4	73,9	44,4	57,9	123,8	705,3
1988	25,9	182,1	105,3	79,0	74,2	49,0	50,6	122,6	688,7
1989	28,3	164,0	109,6	73,0	68,7	46,7	58,4	104,1	652,9
1990	31,3	140,0	125,5	67,3	65,5	37,5	46,1	113,2	626,2
1991	31,5	125,8	128,1	64,7	61,3	39,8	54,3	132,7	638,1
1992	33,8	147,4	123,2	75,9	69,3	50,4	59,4	146,8	706,3
1993	37,4	177,7	152,2	83,6	79,5	56,2	71,7	178,5	836,7
1994	44,1	206,0	182,9	82,2	81,1	58,3	73,1	166,6	894,1
1995	42,3	204,7	179,1	85,2	92,6	45,4	73,2	166,0	888,4
1996	39,7	199,7	164,0	95,1	95,4	49,7	82,4	149,5	875,3
1997	44,4	207,8	168,0	89,8	98,2	50,2	73,0	143,4	874,5
1998	36,7	201,8	163,5	92,7	91,0	51,6	48,6	132,6	818,5
1999	27,8	193,6	144,4	92,0	80,0	45,9	54,7	121,3	759,5
2000	33,2	191,3	140,6	77,6	63,4	49,6	62,5	100,2	718,3

FUENTE: INE. Encuesta de Población Activa (EPA). Serie homogénea 1976-2000. Principales resultados

2.2.14. Evolución del número de parados por sectores de actividad y provincias. Años 1976-2000

(medias anuales) (miles de personas)

	Almería				Cádiz				Córdoba			
	Agricultura	Industria	Construcción	Servicios	Agricultura	Industria	Construcción	Servicios	Agricultura	Industria	Construcción	Servicios
1976	0,5	0,4	2,0	1,5	4,6	2,6	7,8	6,0	7,2	1,6	5,6	2,0
1977	0,6	0,9	2,0	1,7	7,1	4,2	10,1	7,5	6,3	2,2	5,0	1,7
1978	0,7	0,9	2,7	2,5	6,2	4,6	11,5	10,1	7,0	1,4	4,6	2,5
1979	0,9	0,7	3,8	2,6	7,5	6,3	15,3	11,3	7,4	3,0	3,9	3,2
1980	1,4	0,7	3,7	2,7	15,0	7,2	19,6	12,9	7,4	3,4	6,4	3,5
1981	1,8	1,4	3,8	3,0	13,5	7,2	16,5	15,6	9,5	3,5	9,6	5,2
1982	2,3	1,6	5,0	4,2	6,5	6,8	15,0	14,0	7,1	5,5	8,2	7,9
1983	2,7	1,5	6,7	2,7	9,9	8,3	16,7	16,6	4,3	4,7	7,0	6,3
1984	4,4	1,5	5,1	3,6	19,8	8,9	22,4	21,2	10,8	6,3	8,2	8,5
1985	4,9	1,5	7,5	6,9	17,4	9,9	21,7	24,0	20,8	7,8	10,9	10,0
1986	5,9	1,8	7,0	5,2	15,7	8,6	15,8	20,3	25,5	7,9	10,0	10,1
1987	6,8	1,4	4,1	4,9	18,7	6,6	12,0	18,0	24,7	6,6	7,0	9,6
1988	6,0	1,1	3,3	5,4	14,5	6,1	10,6	21,2	23,0	5,3	5,9	13,6
1989	7,5	1,3	2,2	6,7	15,8	7,1	10,2	24,3	21,7	5,1	6,1	14,2
1990	6,7	1,8	4,2	8,6	21,7	8,1	12,8	25,2	22,5	3,9	5,9	12,1
1991	6,6	2,0	4,3	9,1	18,5	8,7	18,5	31,6	21,1	6,2	6,8	11,1
1992	4,6	2,1	3,2	12,8	15,2	7,6	23,2	34,3	25,3	6,2	8,7	14,6
1993	4,7	2,3	4,3	11,7	17,3	9,5	22,4	46,1	22,4	7,6	10,3	17,9
1994	5,5	2,3	4,7	14,9	18,1	12,9	19,4	52,9	19,6	7,9	9,8	18,3
1995	5,4	2,1	3,4	13,9	20,6	10,3	19,4	54,0	23,2	6,0	8,0	17,0
1996	5,9	1,2	4,4	13,2	22,4	7,7	16,1	42,7	24,0	6,3	10,4	18,7
1997	7,5	0,9	3,9	14,9	22,6	7,3	15,4	45,4	25,3	7,3	8,5	17,6
1998	6,4	0,9	4,1	12,1	18,6	8,9	15,8	39,3	27,8	5,3	9,8	16,3
1999	3,7	1,2	2,1	10,8	16,8	7,8	12,9	42,2	27,0	4,5	9,5	18,7
2000	4,3	2,2	3,3	13,0	15,1	7,1	8,4	47,4	24,0	4,9	7,7	16,5

CONTINUA →

2.2.14. Evolución del número de parados por sectores de actividad y provincias. Años 1976-2000

CONTINUACIÓN

(medias anuales) (miles de personas)

	Granada				Huelva				Jaén			
	Agricultura	Industria	Construcción	Servicios	Agricultura	Industria	Construcción	Servicios	Agricultura	Industria	Construcción	Servicios
1976	2,3	2,4	4,1	3,4	2,6	2,2	4,1	2,8	4,1	0,8	2,0	1,0
1977	4,8	2,4	4,5	4,7	2,8	1,3	4,0	2,3	3,7	1,0	2,1	1,3
1978	6,3	1,3	4,9	5,7	2,7	1,3	3,4	2,2	5,1	1,5	3,2	1,7
1979	4,7	1,9	5,4	5,9	2,5	2,2	4,4	2,1	7,3	1,2	2,2	1,1
1980	6,2	2,6	6,5	9,6	2,6	2,4	4,2	2,1	6,4	1,8	3,8	1,6
1981	8,3	4,0	7,9	11,1	3,4	2,5	5,8	3,5	6,7	2,0	3,6	2,4
1982	7,3	3,2	8,0	9,8	2,4	3,9	4,7	4,2	4,4	2,8	3,6	3,7
1983	6,1	5,1	8,6	9,9	2,6	3,9	6,3	3,2	4,8	2,5	3,5	3,5
1984	15,5	5,1	13,1	12,1	6,5	4,5	8,7	5,2	24,1	3,9	6,4	4,9
1985	17,3	4,5	10,8	13,7	6,5	5,3	6,8	6,7	22,0	3,8	5,1	5,0
1986	19,6	4,4	10,3	14,4	8,4	3,7	6,3	7,2	23,0	4,5	4,7	5,7
1987	16,9	4,2	9,4	12,4	11,6	2,1	5,7	6,7	24,6	4,3	5,1	8,0
1988	14,6	3,7	9,5	13,2	15,9	2,3	4,6	7,7	23,1	3,8	3,7	6,2
1989	13,3	4,1	7,4	15,5	16,8	2,7	4,3	8,1	23,9	6,3	4,3	8,3
1990	12,1	3,7	6,6	18,5	12,8	1,9	4,4	7,7	14,9	6,1	5,4	8,2
1991	14,9	3,0	8,7	17,1	13,0	1,6	6,2	8,6	18,4	5,9	5,0	10,5
1992	12,2	3,7	9,9	19,6	9,7	2,6	9,0	13,1	18,8	7,7	5,4	13,1
1993	14,2	5,3	11,8	22,7	13,2	4,5	9,0	13,3	23,6	8,4	8,1	13,8
1994	12,8	5,3	10,4	21,9	11,8	4,5	7,5	14,6	25,0	7,0	6,4	13,3
1995	17,2	4,1	10,7	23,8	10,5	3,1	2,9	10,1	26,7	4,5	5,7	13,4
1996	24,9	4,3	8,6	24,3	10,7	3,1	5,0	12,6	29,9	4,3	8,4	14,9
1997	24,0	5,2	8,3	26,2	12,3	2,7	5,5	11,6	31,0	4,4	4,4	13,4
1998	24,7	4,3	7,7	21,6	13,6	2,6	4,3	12,5	19,3	3,1	2,4	9,6
1999	17,6	4,3	4,4	21,9	13,2	2,0	3,5	10,1	24,7	3,5	1,7	11,4
2000	15,5	3,2	3,9	17,4	13,2	2,8	3,7	14,0	30,6	3,6	2,8	12,7

CONTINÚA →

2.2.14. Evolución del número de parados por sectores de actividad y provincias. Años 1976-2000
 (medias anuales) (miles de personas)

CONTINUACIÓN

	Málaga				Sevilla				Andalucía			
	Agricultura	Industria	Construcción	Servicios	Agricultura	Industria	Construcción	Servicios	Agricultura	Industria	Construcción	Servicios
1976	3,9	2,8	13,5	7,8	13,2	5,5	10,7	9,7	38,2	18,1	49,7	34,0
1977	6,2	4,4	12,8	8,8	14,5	5,9	12,4	10,6	46,1	22,1	52,8	38,5
1978	5,0	4,8	13,4	9,3	20,9	6,3	11,6	10,6	53,6	22,0	55,3	44,5
1979	3,5	4,4	12,5	11,7	16,4	7,0	13,9	11,7	50,1	26,5	61,4	49,4
1980	5,1	4,3	14,4	15,6	19,5	8,0	17,3	13,4	63,4	30,4	75,8	61,2
1981	3,8	6,9	17,8	15,8	24,0	8,8	21,1	20,5	71,0	36,2	86,0	76,9
1982	3,8	5,6	14,4	17,1	24,6	11,5	22,1	22,8	58,2	40,9	81,0	83,6
1983	3,5	8,0	14,2	20,9	27,1	12,5	21,5	24,3	60,9	46,4	84,6	87,3
1984	16,3	6,7	22,0	20,1	37,5	12,9	24,6	26,6	134,8	49,7	110,5	102,1
1985	19,7	7,0	24,6	20,5	42,6	15,4	16,4	28,1	151,0	55,1	103,7	114,7
1986	22,7	7,3	22,2	25,7	45,9	15,1	14,9	31,9	166,6	53,1	91,1	120,5
1987	19,4	6,8	16,6	27,3	52,1	12,1	12,9	37,3	174,7	44,2	72,6	124,2
1988	20,6	6,6	13,4	30,9	49,9	11,8	10,9	34,9	167,6	40,6	61,9	133,0
1989	16,7	5,2	13,9	25,9	46,1	8,7	10,1	34,3	161,6	40,4	58,4	137,2
1990	15,1	6,6	17,3	30,4	36,8	8,9	10,3	31,1	142,6	41,0	66,8	141,7
1991	15,1	10,9	22,0	38,8	30,4	9,3	12,6	31,1	137,9	47,4	83,8	157,8
1992	14,3	10,3	29,0	42,8	28,7	10,9	22,6	40,1	128,8	51,1	110,9	190,4
1993	16,2	12,3	31,8	58,9	27,9	14,7	30,2	57,9	139,4	64,5	127,7	242,3
1994	15,7	10,7	23,2	49,5	33,9	17,0	25,1	68,9	142,4	67,6	106,4	254,1
1995	24,2	6,9	21,7	42,2	34,8	14,1	20,3	68,4	162,4	51,1	92,0	242,7
1996	14,3	7,0	20,0	44,5	25,0	11,6	21,3	61,7	157,0	45,5	94,3	232,5
1997	16,0	5,9	15,1	40,9	29,1	10,7	20,4	60,7	167,7	44,4	81,4	230,6
1998	14,7	7,8	15,1	40,0	30,5	9,8	16,3	58,1	155,6	42,5	75,5	209,4
1999	16,0	5,7	13,3	36,9	29,7	10,1	11,0	61,7	148,7	39,0	58,3	213,7
2000	12,6	4,7	12,7	32,1	36,6	11,0	13,2	64,9	151,9	39,4	55,7	218,1

FUENTE: INE. Encuesta de Población Activa (EPA). Serie homogénea 1976-2000. Principales resultados

2.2.15. Evolución de la población activa por provincias. Años 1976-2000

(miles de personas) (medias anuales)

	Almería		Cádiz		Córdoba		Granada		Huelva	
	Población activa	Población mayor de 16 años	Población activa	Población mayor de 16 años	Población activa	Población mayor de 16 años	Población activa	Población mayor de 16 años	Población activa	Población mayor de 16 años
1976	130,6	266,7	272,1	605,1	214,8	484,1	220,9	493,4	125,5	284,1
1977	126,9	269,0	274,5	619,0	213,6	486,3	221,9	497,2	124,5	283,9
1978	126,7	271,4	288,7	632,3	211,1	489,0	227,6	506,8	121,5	285,1
1979	123,7	275,1	296,8	648,4	217,0	491,9	232,9	508,8	122,1	286,5
1980	128,2	278,0	293,3	665,9	213,0	491,5	219,4	511,0	123,5	290,5
1981	130,0	282,6	301,4	680,4	207,5	499,2	216,0	517,6	126,1	294,5
1982	131,0	286,8	307,2	689,5	218,1	506,5	224,6	527,3	122,9	297,4
1983	132,6	293,4	313,3	704,0	221,5	514,0	226,4	538,0	125,4	300,4
1984	131,6	297,4	317,1	716,4	208,8	524,9	231,9	549,7	128,0	305,2
1985	134,8	306,0	322,2	728,0	231,2	536,6	233,7	560,1	131,9	311,0
1986	138,7	311,3	326,8	742,5	232,2	545,6	238,8	571,4	135,9	316,1
1987	148,1	316,0	338,7	759,5	253,2	553,7	253,3	584,0	144,1	323,3
1988	154,6	322,3	350,7	774,2	264,2	563,6	272,0	594,1	150,3	328,7
1989	166,5	332,4	360,6	789,4	261,5	568,1	272,5	597,2	157,0	331,1
1990	170,5	339,7	381,1	797,8	260,4	567,7	266,0	594,9	160,1	330,8
1991	170,3	344,1	375,1	806,0	264,2	572,0	255,6	598,9	156,7	333,3
1992	176,2	348,6	372,5	816,6	268,4	579,6	267,2	606,8	158,9	337,7
1993	176,6	352,9	388,6	826,6	270,1	586,7	271,6	614,3	160,6	341,9
1994	175,5	359,2	423,3	833,5	269,3	590,4	269,5	623,1	164,1	346,5
1995	178,1	366,7	424,0	838,8	267,8	592,2	281,9	633,0	158,5	351,4
1996	183,8	366,3	420,6	853,9	284,5	603,2	298,4	642,5	163,7	353,0
1997	188,9	371,4	439,5	864,6	278,0	608,0	301,1	648,5	169,6	356,1
1998	188,5	376,2	441,9	874,7	292,0	612,3	304,3	653,8	167,1	358,9
1999	194,8	380,7	445,0	883,9	300,4	616,1	300,9	658,6	174,0	361,5
2000	200,6	384,9	459,0	892,4	299,7	619,3	296,7	662,8	184,7	363,6

CONTINUA →

2.2.15. Evolución de la población activa por provincias. Años 1976-2000

(miles de personas) (medias anuales)

	Jaén		Málaga		Sevilla		Andalucía	
	Población activa	Población mayor de 16 años	Población activa	Población mayor de 16 años	Población activa	Población mayor de 16 años	Población activa	Población mayor de 16 años
1976	193,0	439,2	301,7	607,4	429,1	917,4	1.887,7	4.097,2
1977	196,8	438,8	309,9	624,7	426,3	934,1	1.894,2	4.153,1
1978	191,7	439,5	306,4	641,3	422,4	954,5	1.896,0	4.219,9
1979	194,0	437,3	311,2	665,6	423,3	974,1	1.921,0	4.287,7
1980	181,7	438,8	318,9	691,1	438,9	998,8	1.916,8	4.365,7
1981	183,3	443,0	323,9	705,3	451,5	1.024,9	1.939,6	4.447,6
1982	173,2	449,8	328,5	724,2	459,1	1.039,3	1.964,6	4.520,9
1983	178,7	457,7	347,8	733,2	464,3	1.062,2	2.010,0	4.602,8
1984	186,7	465,6	353,4	745,2	472,4	1.083,4	2.029,9	4.687,8
1985	197,6	474,5	361,8	759,3	477,3	1.096,2	2.090,5	4.771,7
1986	200,2	482,6	379,0	773,5	496,5	1.119,9	2.148,3	4.863,1
1987	212,3	492,5	395,9	789,2	544,0	1.138,9	2.289,5	4.957,1
1988	227,5	501,5	404,1	804,1	559,1	1.159,2	2.382,5	5.047,8
1989	219,2	497,6	417,0	851,6	561,7	1.172,3	2.415,9	5.139,7
1990	217,6	489,4	438,5	893,3	554,5	1.175,3	2.448,7	5.189,0
1991	230,9	491,2	463,9	910,3	555,5	1.185,1	2.472,2	5.241,1
1992	226,7	497,6	470,9	922,2	568,1	1.200,7	2.508,9	5.309,9
1993	225,7	503,7	475,0	933,5	565,1	1.215,4	2.533,3	5.375,0
1994	223,2	502,5	458,0	944,4	599,3	1.246,8	2.582,4	5.446,4
1995	221,6	497,1	462,5	955,2	625,5	1.288,5	2.619,9	5.522,8
1996	238,7	507,7	474,1	949,1	633,9	1.315,3	2.697,6	5.591,1
1997	241,4	511,6	483,8	960,9	651,9	1.330,6	2.754,2	5.651,7
1998	238,8	515,0	490,5	972,0	656,2	1.344,7	2.779,4	5.707,6
1999	242,8	518,0	490,9	982,4	681,0	1.357,7	2.829,7	5.758,8
2000	245,5	520,5	483,4	991,9	702,3	1.369,5	2.871,9	5.804,8

FUENTE: INE. Encuesta de Población Activa (EPA). Serie homogénea 1976-2000. Principales resultados

Agrupaciones sectoriales (rúbricas de los diferentes censos)

Tabla 1. Criterios de agrupación de los distintos grupos de actividades

Censos	I	II	III	IV	V	VI	VII	VIII	IX	X
	Agricultura y pesca	Industrias y extractivas	Industrias manufactureras,	Construcción	Electricidad gas y agua	Transporte y comunicaciones	Comercio	Otros servicios	Actividades mal especificadas	Población no activa
1900	1	2	3,4,5,			6,7,8,	9,10	(11-24), 26	29	25, 27, 28, (30-33)
1910	1,2,3	4,5,6	(7-15), (17-21)	16		(23-26)	(27-45)	55b, (45-62)	57, 58, 61	54, 55a, 59, 60
1920	1, 4,5	6	2, 7,8, (10-17), (19-25)	18	9	45	(26-44), 46,47	(48-65), 69	70, 80	(66-68), (71-79)
1930	(1-4)	(5-13)	(14-72), (83-85)	73, (75-81)	74, 82	(86-90)	(91-100)	(101-115)	125,126, 129	(116-124), 127, 128
1940	(1-4)	(5-13)	(14-72), (83-85)	73, (75-81)	74, 82	(86-90)	(91-100)	(101-115)	125, 126, 129	(116-124), 127, 128
1950	"	"	"	"	"	"	"	"	"	"
1960	"	"	"	"	"	"	"	"	"	"
1970	"	"	"	"	"	"	"	"	"	"
1981	"	"	"	"	"	"	"	"	"	"
1991	"	"	"	"	"	"	"	"	"	"

3. Educación y cultura

Antonio Parejo Barranco
Juan Francisco Zambrana Pineda
Mercedes Fernández Paradas
Víctor Heredia Flores
Universidad de Málaga

Índice del capítulo 3

Reseña histórica de las fuentes	103
3.1. Educación	107
3.1.1. Número de analfabetos según sexo por provincias. Años 1900-1991	107
3.1.2. Unidades de preescolar/infantil según titularidad por provincias. Años 1968-2000	108
3.1.3. Centros de preescolar/infantil según titularidad por provincias. Años 1986-2000	110
3.1.4. Alumnado de preescolar/infantil según sexo por provincias. Años 1968-2000	112
3.1.5. Escuelas de primaria según titularidad por provincias. Años 1900-1967	114
3.1.6. Centros de primaria/educación general básica según titularidad por provincias. Años 1986-2000	116
3.1.7. Unidades de primaria/educación general básica según titularidad por provincias. Años 1951-2000	118
3.1.8. Alumnado de primaria/educación general básica según sexo por provincias. Años 1900-2000	120
3.1.9. Alumnado de educación secundaria obligatoria según sexo por provincias. Años 1991-2000	124
3.1.10. Centros de bachillerato según titularidad por provincias. Años 1900-1996	124
3.1.11. Alumnado de bachillerato según sexo por provincias. Años 1900-1974	128
3.1.12. Alumnado de bachillerato unificado polivalente según sexo por provincias. Años 1974-2000	130
3.1.13. Alumnado del curso de orientación universitaria según sexo por provincias. Años 1972-2000	132
3.1.14. Alumnado de bachillerato de reforma según sexo por provincias. Años 1986-1996	132
3.1.15. Alumnado de bachillerato LOGSE según sexo por provincias. Años 1994-1997	134
3.1.16. Alumnado de formación profesional según sexo por provincias. Años 1970-2000	134
3.1.17. Alumnado de la escuela de artes y oficios artísticos según sexo por provincias. Años 1914-1997	136
3.1.18. Alumnado de náutica por provincias. Años 1914-1978	140
3.1.19. Alumnado de estudios universitarios según distrito universitario y sexo por provincias. Años 1907-2000	142
3.1.20. Alumnado de escuelas normales de maestros/escuelas universitarias de EGB/magisterio según sexo por provincias. Años 1900-2000	146
3.1.21. Alumnado de comercio/empresariales (diplomatura) según sexo por provincias. Años 1906-2000	150
3.1.22. Alumnado de económicas y empresariales (licenciatura) según sexo por provincias. Años 1965-2000	154
3.1.23. Alumnado de veterinaria según sexo en Andalucía. Años 1906-2000	156
3.1.24. Alumnado de arquitectura según distrito universitario y sexo por provincias. Años 1962-2000	158
3.1.25. Alumnado de ingeniería industrial según distrito universitario y sexo por provincias. Años 1966-2000	159
3.2. Cultura	160
3.2.1. Bibliotecas según tipo por provincias. Años 1971-1998	160
3.2.2. Producción editorial. Obras puestas en circulación por la industria editorial por provincias. Años 1944-1959	161
3.2.3. Producción editorial. Libros. Títulos publicados por provincias. Años 1960-2000	162
3.2.4. Producción editorial. Libros. Miles de ejemplares publicados por provincias. Años 1967-2000	163
3.2.5. Actividad de las salas de proyección. Cines que han proyectado películas por provincias. Años 1969-1999	164
3.2.6. Actividad de las salas de proyección. Número de películas exhibidas por provincias. Años 1969-1999	165
3.2.7. Espectadores de películas proyectadas según la nacionalidad de la película por provincias. Películas nacionales. Años 1977-1999	166
3.2.8. Total de espectadores de películas proyectadas por provincias. Años 1969-1999	167

3.2.9.	Recaudación de las salas de proyección según la nacionalidad de la película por provincias. Películas nacionales. Años 1969-1999	168
3.2.10.	Total de recaudación de las salas de proyección por provincias. Años 1969-1999	169

Reseña histórica de las fuentes

3.1. Presentación y descripción de fuentes

3.1.1. Educación

La construcción de las tablas estadísticas que conforman el presente apartado ha requerido la consulta de diversas publicaciones periódicas editadas por el Ministerio del ramo y los Institutos de Estadística de España y Andalucía. Aunque se trata de una especialidad estadística atendida desde fechas tempranas por la Administración¹, los datos disponibles no

1. A partir de los años treinta del ochocientos, se plantea una de las grandes cuestiones de nuestra historia contemporánea: la pugna por el control del sistema educativo, que se plasmó en el debate suscitado en torno a la confesionalidad del Estado, la libertad de enseñanza y la política educativa de los distintos gobiernos; quienes durante la Restauración, salvo contadas excepciones, favorecieron en mayor medida a la enseñanza privada. Habrá que esperar a la Segunda República para que el Estado optase claramente por la enseñanza pública. Los primeros años del franquismo supusieron un empobrecimiento no sólo material sino también espiritual; puesto que al exilio, el asesinato o la depuración de gran parte de la intelectualidad del país, debemos sumar un drástico recorte de las cantidades presupuestadas para educación y cultura. Únicamente, a partir de mediados de los años cincuenta, y sobre todo, desde la llegada de la democracia, se intenta consolidar un equipamiento material y humano, que permitiese su acceso gratuito y universal. Por otra parte, el debate planteado sobre la relación entre educación y desarrollo económico requiere avanzar básicamente en dos direcciones. En primer lugar, un conocimiento más profundo de las necesidades del sistema productivo en cuanto a la cualificación del trabajador y a los distintos métodos de aprendizaje; en este sentido, el planteamiento del capital humano como factor de producción debe englobar tanto su papel en el desarrollo económico y en las transformaciones sociales, materializado a través de los distintos modelos de sociedad que pretenden inculcarse en el alumno, como los recursos destinados por administraciones, instituciones, particulares y empresas (para el caso español pueden consultarse sobre este asunto NÚÑEZ (1992) y NADAL (1996). En segundo lugar, se hace necesaria también la elaboración de series educativas que muestren la evolución educativa y cultural de un país –GUEREÑA (1994)-. En el caso español, los historiadores de la educación todavía tienen que afrontar el reto de la construcción de series anuales que superen el ámbito local -RUIZ PÉREZ (1998).

2. MINISTERIO DE INSTRUCCIÓN PÚBLICA Y BELLAS ARTES (1904a), (1904b), (1908), (1909a), (1909b) Y 1912).

3. DIRECCIÓN GENERAL DEL INSTITUTO GEOGRÁFICO Y ESTADÍSTICO (1916-1923), DIRECCIÓN GENERAL DE ESTADÍSTICA (1923-1925), JEFATURA SUPERIOR DE ESTADÍSTICA (1926), SERVICIO GENERAL DE ESTADÍSTICA (1927-1929), INSTITUTO GEOGRÁFICO, CATASTRAL Y DE ESTADÍSTICA (1931-1935), SUBDIRECCIÓN GENERAL DE ESTADÍSTICA (1935), INSTITUTO NACIONAL DE ESTADÍSTICA (1945-1963).

4. Sobre este asunto, pueden consultarse, entre otros: MOLERO PINTADO (1991), PUELLES BENÍTEZ (1980) y (1982), GÓMEZ GARCÍA, ed. (1996).

siempre permiten confeccionar series anuales; asimismo, los frecuentes cambios en los planes de educación han obligado a plantear diferentes cortes cronológicos. Una y otra limitación se explicitan a continuación.

A principios de este siglo, el Ministerio de Instrucción Pública y Bellas Artes, publicó varios *Anuarios Estadísticos de Instrucción Pública y Bellas Artes* (los correspondientes a los cursos 1900-1901, 1906-1907 y 1909-1910), una Estadística Escolar de España y dos Censos Escolares, uno en 1903 y otro en 1908². Sin embargo, la primera publicación no tendría continuación como tal, de manera que fue el *Anuario Estadístico de España* el encargado de recoger toda la información educativa a partir de su primera edición del siglo XX y hasta el año 1962-1963³. Paralelamente, y desde su creación, el Instituto Nacional de Estadística sería el organismo encargado de la recogida y elaboración de todos los datos educativos, que materializó en las siguientes publicaciones:

-*La Estadística de los Establecimientos de Enseñanza*, cursos 1940-1941 a 1944-1945.

-*La Estadística de la Enseñanza Oficial*, curso 1945-1946.

-*La Estadística de la Enseñanza en España* (cursos 1946-1947 a 1984-1985).

Esta última constaba de diversas publicaciones. La más completa de ellas, un único volumen anual que reunía las cifras correspondientes a todos los niveles del sistema educativo (cursos 1946-1947 a 1984-1985). Varias separatas, publicadas anualmente para los cursos 1948-1949 a 1968-1969 y referidas a los distintos niveles educativos, que variaron en número y denominación en función de las modificaciones introducidas en la legislación y diferentes criterios a la hora de considerar determinados estudios como pertenecientes a las enseñanzas primaria, media y universitaria⁴. Estas separatas se editaron para todos los años académicos citados, excepto las correspondientes a los estudios de primaria de los cursos 1960-1961 a 1962-1963. A partir del curso 1985-1986, en virtud de la orden ministerial del 5 de noviembre de 1985, al INE le compete únicamente la elaboración y publicación de las estadísticas de las enseñanzas del nivel superior. Para ello, ha editado la *Estadística de la Enseñanza en España. Nivel*

Superior (cursos 1985-1986 a 1990-1991) y la *Estadística de la Enseñanza Superior en España* (cursos 1991-1992 a 1997-1998).

Por otra parte, el Ministerio de Educación y Ciencia publica anualmente, desde el curso 1985-1986, un volumen titulado *Estadística de la Enseñanza en España*, que reúne las cifras concernientes a todos los niveles no superiores (cursos 1985-1986 a 1997-1998). Además de las anteriores, existen cifras exclusivamente andaluzas. Así, desde 1985, el IEA publica en su Anuario estadístico información numérica referida a los recursos educativos, nivel de instrucción, evolución del alumnado e investigación (cursos 1983-1984 a 1999-2000). La transferencia de las competencias en materia educativa a la Comunidad Autónoma Andaluza en diciembre de 1982 obligó a la Consejería de Educación de la Junta de Andalucía a elaborar sus propias estadísticas educativas, que proporciona desde entonces al Ministerio del ramo y al INE. Pese a ello, la información referida a la enseñanza universitaria para los últimos cursos y proporcionada por este último organismo es algo más completa que la ofrecida por el *Anuario Estadístico de Andalucía*, puesto que sí diferencia el número de alumnos según el sexo para todos los niveles educativos.

En fin, una última aclaración debe referirse a un asunto clave en el comportamiento educativo andaluz durante el siglo XX: la evolución de las tasas de alfabetización –que partían a comienzos de la centuria de porcentajes superiores al 70%, para reducirse a términos poco significativos a finales de la misma-. En este caso, el número de analfabetos en Andalucía ha sido extraído de los Censos de Población (entre 1900 y 1991).

La consulta de esta ingente cantidad de información plantea serias dificultades metodológicas, derivadas fundamentalmente de la falta de datos para algunos años de las primeras cuatro décadas del siglo, sobre todo los correspondientes a casi la totalidad de la II República y la Guerra Civil⁵.

A estas carencias es preciso añadir las dudas planteadas acerca de la veracidad de las cifras ofrecidas por el INE para los años cuarenta, sobre todo aquellas referidas a la enseñanza primaria pública y privada y a los estudios de Magisterio⁶, dudas que habría que extender a toda la enseñanza no oficial hasta bien entrados los años setenta. De cualquier forma, el problema planteado por las estadísticas educativas en la década de los cuarenta en nuestro país es común a otras parcelas de estudio y de muy difícil resolución, puesto que no podemos recurrir a fuentes alternativas. En cuanto a la enseñanza privada, los datos proporcionados por el INE hasta el curso 1972-1973 están infravalorados, puesto que desde esas fechas únicamente los colegios privados se mostraron interesados por mostrar su existencia con el fin de recibir subvenciones por parte del Estado. En fin, la certeza de los datos referidos a Magisterio en la postguerra también debe ser cuestionada, teniendo en cuenta que las Escuelas Normales

permanecieron cerradas hasta el curso 1942-1943 y recordando además la purga sufrida por sus alumnos y profesores tras el conflicto civil⁷.

Pero las dificultades no radican exclusivamente en las fuentes consultadas, sino que, como se apuntó al comienzo de esta introducción, también los cambios en la legislación educativa han modificado la definición de los distintos tramos educativos y de determinados estudios. Así, por ejemplo, la edad de escolarización obligatoria se ha ido ampliando, han “cohabitado” distintos planes educativos⁸, mientras que determinados estudios, como por ejemplo Magisterio, han sido considerados según las épocas como medios o superiores. Como consecuencia de ello, la enseñanza universitaria no ha reunido siempre los mismos estudios. A ellos hay que sumar la proliferación en los últimos años de nuevas titulaciones. Para intentar “salvar” en la medida de lo posible esta falta de uniformidad a la hora de considerar el nivel de determinados estudios, hemos elaborado una tabla estadística referida exclusivamente a los alumnos universitarios matriculados a lo largo de este siglo en los siguientes estudios, siempre pertenecientes a la enseñanza superior: Ciencias, Biología, Química, Geología, Matemáticas, Derecho, Derecho Canónico, Filología, Filosofía y Ciencias de la Educación, Geografía, Historia, Medicina, Humanidades y Filosofía.

También se ha considerado necesario elaborar una serie estadística que recoja la evolución de los alumnos matriculados en Magisterio, no sólo porque reunían un elevado número de los estudiantes matriculados sino también porque la formación cuantitativa y cualitativa de maestros era crucial en un país como el nuestro, con unas elevadas tasas de analfabetismo hasta fechas relativamente recientes. Igualmente, se ha creído conveniente incluir como representativos de las enseñanzas técnicas los estudios de Formación Profesional⁹.

Como ya hemos mencionado, las variaciones en los planes de estudio han significado su superposición y la modificación de los conceptos utilizados a la hora de elaborar la estadística, lo que nos obliga a efectuar varias precisiones conceptuales. La primera de ellas, referida al vocablo unidad escolar, empleado para designar al conjunto de alumnos que estudian simultáneamente bajo el mismo o mismos profesores, materias iguales o afines. Pueden existir dentro de una misma unidad escolar varios grados de enseñanza. La segunda, concerniente a los estudios de Bachillerato. Desde mediados de los setenta las estadísticas oficiales únicamente diferencian el alumnado matriculado en la enseñanza pública y privada. Esta última recoge exclusivamente a los alumnos de centros reconocidos por el Estado, previo cumplimiento de unos requisitos determinados.

Por lo que respecta a la presentación de las tablas, éstas siguen, en líneas generales, la trayectoria educativa vital. Así, después de presentar la evolución del analfabetismo en Andalucía pasan a ofrecer datos sobre los diferentes niveles de enseñanza, desagregados siempre que es posible por provincias, titularidad (pública o privada) y sexo: unidades, centros y alumnos de enseñanza preescolar/infantil, luego de primaria/educación general básica, educación secundaria obligatoria, bachillerato (en sus diferentes versiones), formación profesional y C.O.U., para terminar con el alumnado universitario.

5. GUEREÑA (1994).

6. NAVARRO (1990).

7. MAYORDOMO (1985).

8. MOLERO (1991), DIEZ DE LA GUARDIA (1988), PUELLES (1982), GÓMEZ GARCÍA, ed., (1996).

9. RODRÍGUEZ HERRERO (1997).

3.1.2. Cultura

En cuanto a las series culturales, comprenden tres grandes apartados: equipamiento, producción y actividades. Su elaboración ha requerido la consulta de publicaciones periódicas editadas por diversos ministerios, el INE, así como bibliografía específica sobre esta materia referida a prensa y cinematografía.

Nuestra investigación no incluye múltiples actividades culturales –por ejemplo teatro o hábitos de lectura- dignas de estudio, pero que tradicionalmente no han sido objeto de atención en nuestro país hasta fechas muy recientes. Junto a esta carencia, cabe señalar para los temas tratados en esta obra, la escasa información numérica referida al primer tercio del siglo XX. Como se comprobará en las tablas correspondientes, la información estadística proporcionada por las instituciones públicas españolas sólo nos permite conocer la evolución de un número muy restringido de actividades culturales en el largo plazo a nivel provincial y regional.

El primero de los apartados (equipamiento cultural) informa acerca del número de bibliotecas según tipo existentes en cada provincia desde 1971 a 1996. Las fuentes consultadas han sido dos publicaciones del INE: el ya citado *Anuario Estadístico de España* (1971-1972) y la *Estadística de Bibliotecas* (1973-1996), cuya periodicidad ha pasado de ser anual –desde 1973 a 1985- a bianual (1986-1996).

En cuanto a la producción cultural, reúne datos estadísticos referidos a las obras inscritas en el Registro de la Propiedad Intelectual, la Producción Editorial y los locales de espectáculo con especial hincapié en las actividades de las salas de proyección.

El *Anuario Estadístico de España* proporciona el número de obras inscritas en el Registro de la Propiedad Intelectual únicamente para el periodo comprendido entre 1911 a 1933. En cuanto a la información numérica acerca de la producción editorial, cabe distinguir dos grandes etapas. Una primera, referida exclusivamente a la prensa del primer tercio del novecientos, fundamentada documentalmente en la *Estadística de la Prensa Periódica de España* correspondiente a los años 1913, 1920 y 1927, así como diversas aportaciones de especialistas en la materia¹⁰. Y, una segunda etapa, que iniciada a mediados de los cuarenta se prolonga hasta la actualidad, se centra en su totalidad en la producción anual de libros y folletos, cifras proporcionadas por el *Anuario estadístico de España* entre 1944 y 1959 y diversas publicaciones, editadas con diferentes títulos pero de similar contenido, también por el INE, entre 1957 y 2000.

En lo que se refiere a las actividades desarrolladas en locales de espectáculo ofrecemos cifras acerca del número de plazas de toros existentes desde mediados de los cuarenta a mediados de los setenta (según el *Anuario Estadístico de España*) y las actividades de las salas de proyección.

Para este último tema, los datos proporcionados por Emeterio Díez Puertas permiten conocer el número de salas existentes en 1935, 1938 y 1943¹¹. Desde 1944 hasta la

actualidad, las cifras acerca de las actividades de las salas de proyección se han completado recurriendo al citado *Anuario Estadístico de España* para los años 1944-1979 y 1990-1999 y a *Cinematografía. Datos Estadísticos* (1980-1989), publicada por el Ministerio de Cultura.

Las mismas fuentes han sido consultadas para elaborar las tablas estadísticas referidos a actividades culturales (1969-1999), en concreto, el número de asistentes, la cuantía de la recaudación y el gasto medio por espectador.

3.2. Bibliografía

CHECA GODOY, A. (1991): *Historia de la Prensa Andaluza*, Sevilla: Fundación Blas Infante.

DÍEZ PUERTAS, E. (2000): *El montaje del franquismo. La práctica cinematográfica de las fuerzas sublevadas (España, 1936-1939)*, Tesis Doctoral, Madrid: Universidad Complutense.

DÍAZ DE LA GUARDIA, E. (1988): *Evolución y desarrollo de la enseñanza media en España 1875-1930. Un conflicto político pedagógico*, Madrid.

GARCÍA GALINDO, J.A. (1999): *La prensa malagueña 1900-1931. Estudio analítico y descriptivo*, Málaga: Ayuntamiento de Málaga.

GÓMEZ GARCÍA, M^a.N. (ed.), (1996): *Pasado, Presente y Futuro de la educación secundaria en España*, Sevilla.

GUEREÑA, J.L., (1994): "La estadística escolar", en GUEREÑA J.L., RUIZ BERRIO, J. y TIANA FERRER, T., *Historia de la Educación de la España Contemporánea: Diez años de investigación*, Madrid, pp. 51-76.

MARTÍN DE LA CUADRA, R. M.; LÓPEZ J.-V. y PÉREZ LÓPEZ, P., (1991): "La prensa andaluza en las estadísticas oficiales (1913-1927)", en *Actas del II Congreso de Historia de Andalucía, Córdoba*, pp. 85-98.

MAYORDOMO PÉREZ, A. (1985): "El Magisterio Primario en la política educativa de la posguerra (1939-1945)", en RUIZ BERRIO, J (ed), *La Educación en la España contemporánea. Cuestiones históricas*, Madrid, pp, 262-271.

MOLERO PINTADO, A. (1991): *Historia de la Educación en España. La Educación durante la Segunda República y la Guerra Civil Española (1931-1939)*, Madrid.

NADAL, J. (1996): *El factor humà en el retard econòmic espanyol. El debat entre els historiadors*. Discurso inaugural del curso académico 1995-1996, Barcelona: Universitat de Barcelona.

NAVARRO SANDALINAS, R. (1990): *La enseñanza primaria durante el franquismo (1936-1975)*, Barcelona.

NUÑEZ ROMERO-BALMAS, C.E. (1992): *La fuente de la riqueza. Educación y desarrollo económico en la España contemporánea*, Madrid: Alianza Editorial.

PUELLES BENÍTEZ, M. DE (1980): *Educación e ideología en la España Contemporánea*, Barcelona.

PUELLES BENÍTEZ, M. DE (1982): *Historia de la Educación en España. Tomo III. De la Restauración a la República*, Madrid.

RODRÍGUEZ HERRERO, J.J. (1997): *La Formación Profesional en España (1939-1982)*, Salamanca.

RUIZ PÉREZ, M^a.C. (1998): *La democratización de la enseñanza en España 1957-1980*, Memoria de Licenciatura inédita, Málaga: Universidad de Málaga.

10. CHECA (1991), GARCÍA GALINDO (1999), MARTÍN DE LA CUADRA, LÓPEZ Y PÉREZ (1991).

11. DÍAZ PUERTAS (2000).

3.3. Guía de fuentes

DIRECCIÓN GENERAL DEL INSTITUTO GEOGRÁFICO Y ESTADÍSTICO (1913): *Estadística de la Prensa Periódica en España*, Madrid.

DIRECCIÓN GENERAL DEL INSTITUTO GEOGRÁFICO Y ESTADÍSTICO (1916-1922), *Anuario estadístico de España, 1915-1920*, Madrid.

DIRECCIÓN GENERAL DEL INSTITUTO GEOGRÁFICO Y ESTADÍSTICO (1920): *Estadística de la Prensa Periódica en España*, Madrid.

DIRECCIÓN GENERAL DE ESTADÍSTICA (1923-1925), *Anuario estadístico de España, 1921-1924*, Madrid.

INSTITUTO DE ESTADÍSTICA DE ANDALUCÍA (1990-1999), *Anuario estadístico de Andalucía*, Sevilla: IEA.

INSTITUTO GEOGRÁFICO, CATASTRAL Y DE ESTADÍSTICA (1931-1935), *Anuario estadístico de España*, Madrid.

INSTITUTO NACIONAL DE ESTADÍSTICA (1945-2000), *Anuario estadístico de España, 1943-1999*, Madrid.

INSTITUTO NACIONAL DE ESTADÍSTICA (1945-1946): *Estadística de la Enseñanza Oficial*, Madrid.

INSTITUTO NACIONAL DE ESTADÍSTICA (1946): *Estadística de los establecimientos de enseñanza. Cursos 1940-1941 a 1944-1945*, Madrid.

INSTITUTO NACIONAL DE ESTADÍSTICA (1946/1947-1984/1985): *Estadística de la Enseñanza en España*, Madrid.

INSTITUTO NACIONAL DE ESTADÍSTICA (1955-1956): *Estadística de la Enseñanza Superior en España*, Madrid.

INSTITUTO NACIONAL DE ESTADÍSTICA (1956-1957-1957-1958): *Estadística de la Enseñanza Primaria y de las Escuelas de Magisterio de España*, Madrid.

INSTITUTO NACIONAL DE ESTADÍSTICA (1956/1957-1957/1958): *Estadística de la Enseñanza Media en España. I. Bachillerato*, Madrid.

INSTITUTO NACIONAL DE ESTADÍSTICA (1956/1957-1959/1960): *Estadística de la Enseñanza Media en España. II. Laboral y Técnica*, Madrid.

INSTITUTO NACIONAL DE ESTADÍSTICA (1956/1957-1968/1969): *Estadística de la Enseñanza Superior en España*, Madrid.

INSTITUTO NACIONAL DE ESTADÍSTICA (1957/1958): *Estadística de las Enseñanzas varias en España*, Madrid.

INSTITUTO NACIONAL DE ESTADÍSTICA (1957/1958-1959/1960): *Estadística de la Enseñanza en España. Diversas enseñanzas*, Madrid.

INSTITUTO NACIONAL DE ESTADÍSTICA (1958/1959-1959/1960): *Estadística de la Enseñanza Primaria*, Madrid.

INSTITUTO NACIONAL DE ESTADÍSTICA (1958/1959-1963/1964): *Estadística de la Enseñanza Media en España. I. Bachillerato y Escuelas de Magisterio Primario*, Madrid.

INSTITUTO NACIONAL DE ESTADÍSTICA (1959/1960-1968/1969): *Estadística de la Enseñanza Superior en España*, Madrid.

INSTITUTO NACIONAL DE ESTADÍSTICA (1960/1961-1963/1964): *Estadística de la Enseñanza Media en España. II. Otras enseñanzas medias y enseñanza eclesiástica*, Madrid.

INSTITUTO NACIONAL DE ESTADÍSTICA (1963/1964-1967/1968): *Estadística de la Enseñanza Primaria*, Madrid.

INSTITUTO NACIONAL DE ESTADÍSTICA (1967-1977): *Estadística de la producción editorial de libros y publicaciones*, Madrid.

INSTITUTO NACIONAL DE ESTADÍSTICA (1973-1986): *Estadística de bibliotecas*, Madrid.

INSTITUTO NACIONAL DE ESTADÍSTICA (1978-1989): *Estadística de la producción editorial*, Madrid.

INSTITUTO NACIONAL DE ESTADÍSTICA (1979-1980): *Estadística de la Enseñanza Universitaria en España*, Madrid.

INSTITUTO NACIONAL DE ESTADÍSTICA (1985/1986-1990/1991): *Estadística de la Enseñanza en España. Nivel Superior*, Madrid.

INSTITUTO NACIONAL DE ESTADÍSTICA (1990-1999): *Estadística de la Producción Editorial de libro*, Madrid.

INSTITUTO NACIONAL DE ESTADÍSTICA (1991/1992-1997/1998): *Estadística de la Enseñanza Superior en España*, Madrid.

JEFATURA SUPERIOR DE ESTADÍSTICA (1926): *Anuario estadístico de España, 1924-1925*, Madrid.

MINISTERIO DE CULTURA (1980-1989): *Cinematografía. Datos estadísticos*, Madrid.

MINISTERIO DE EDUCACIÓN Y CIENCIA (1985/1986-1997/1998): *Estadística de la Enseñanza en España*, Madrid.

MINISTERIO DE INSTRUCCIÓN PÚBLICA Y BELLAS ARTES (1904a): *Anuario Estadístico de Instrucción Pública correspondiente al curso de 1900-1901, con avances de 1902 y 1903*, Madrid.

MINISTERIO DE INSTRUCCIÓN PÚBLICA Y BELLAS ARTES (1904b): *Censo escolar de España llevado a efecto el día 7 de marzo de 1903*, Madrid.

MINISTERIO DE INSTRUCCIÓN PÚBLICA Y BELLAS ARTES (1908): *Anuario Estadístico de Instrucción Pública correspondiente al curso de 1906-1907 y matrícula oficial de 1907-1908*, Madrid.

MINISTERIO DE INSTRUCCIÓN PÚBLICA Y BELLAS ARTES (1909^a): *Estadística escolar de España en 1908*, Madrid.

MINISTERIO DE INSTRUCCIÓN PÚBLICA Y BELLAS ARTES (1909b): *Censo escolar de España, 1908*, Madrid.

MINISTERIO DE INSTRUCCIÓN PÚBLICA Y BELLAS ARTES (1912): *Anuario Estadístico de Instrucción Pública correspondiente al curso 1909-1910 y matrícula oficial de 1910-1911*, Madrid.

SERVICIO GENERAL DE ESTADÍSTICA (1927): *Estadística de la prensa periódica de España*, Madrid.

SERVICIO GENERAL DE ESTADÍSTICA (1927-1929): *Anuario estadístico de España, 1925-1926 y 1927-1928*, Madrid.

SUBDIRECCIÓN GENERAL DE ESTADÍSTICA (1936): *Pequeño anuario estadístico, 1935*, Madrid.

3. Educación y Cultura

3.1. Educación

3.1.1. Número de analfabetos según sexo por provincias. Años 1900-1991

	Almería			Cádiz			Córdoba			Granada		
	Hombres	Mujeres	Total	Hombres	Mujeres	Total	Hombres	Mujeres	Total	Hombres	Mujeres	Total
1900 ^a	129.587	156.788	286.375	141.807	158.739	300.546	159.745	181.212	340.957	184.942	209.620	394.562
1910 ^a	130.398	169.261	299.659	138.690	153.330	292.020	171.510	189.855	361.365	180.232	208.951	389.183
1920 ^a	109.532	145.984	255.516	150.608	163.881	314.489	173.077	205.272	378.349	190.533	223.173	413.706
1930 ^a	80.110	112.478	192.588	113.749	135.412	249.161	161.474	210.610	372.084	160.600	200.242	360.842
1940 ^a	68.635	102.232	170.867	112.710	139.205	251.915	163.056	214.040	377.096	154.215	208.886	363.101
1981 ^c	10.494	25.169	35.663	24.783	54.260	79.043	21.790	59.786	81.576	19.461	49.338	68.799
1986 ^c	8.930	20.025	28.955	4.613	11.859	16.472	13.303	35.608	48.911	13.646	34.107	47.753
1991 ^c	6.984	16.045	23.029	14.072	31.872	45.944	11.993	34.977	46.970	11.742	29.680	41.422

3.1.1. Número de analfabetos según sexo por provincias. Años 1900-1991

CONTINUACIÓN

	Huelva			Jaén			Málaga			Sevilla			Andalucía		
	Hombres	Mujeres	Total	Hombres	Mujeres	Total	Hombres	Mujeres	Total	Hombres	Mujeres	Total	Hombres	Mujeres	Total
1900 ^a	76.318	92.074	168.392	181.335	199.650	380.985	187.757	211.901	399.658	165.218	195.295	360.513	1.226.709	1.405.279	2.631.988
1910 ^a	93.620	107.611	201.231	192.768	214.182	406.950	195.765	220.127	415.892	181.005	211.799	392.804	1.283.988	1.475.116	2.759.104
1920 ^a	85.187	104.842	190.029	209.588	234.791	444.379	187.414	217.433	404.847	182.698	216.125	398.823	1.288.637	1.511.501	2.800.138
1930 ^a	77.486	96.629	174.115	231.121	152.808	383.929	152.808	185.445	338.253	167.858	208.657	376.515	1.145.206	1.302.281	2.447.487
1940 ^a	67.967	92.246	160.213	173.715	230.806	404.521	145.617	185.799	331.416	167.449	232.438	399.887	1.053.364	1.405.652	2.459.016
1981 ^c	13.801	28.109	41.910	22.915	55.640	78.555	23.583	56.625	80.208	40.569	95.394	135.963	177.396	424.321	601.717
1986 ^c	10.184	19.985	30.169	16.208	41.479	57.687	19.011	42.452	61.463	32.140	75.528	107.668	118.035	281.043	399.078
1991 ^c	10.089	19.366	29.455	13.114	34.923	48.037	15.300	36.847	52.147	22.539	56.384	78.923	105.833	260.094	365.927

FUENTE: Años 1900-1981 y 1991: INE. Censos de población de España
Año 1986: Padrón municipal de habitantes

^aNo saben leer.

^bLas cifras correspondientes a 1940 son el resultado de restar a la población de hecho los alfabetos.

^cAnalfabetos de más de 10 años que no saben leer ni escribir.

3. Educación y cultura

3.1.2. Unidades de preescolar/infantil según titularidad por provincias. Años 1968-2000

	Almería		Cádiz		Córdoba		Granada	
	Pública	Privada	Pública	Privada	Pública	Privada	Pública	Privada
1968-1969	115	75	110	241	257	127	118	128
1969-1970	121	73	135	222	252	72	120	89
1970-1971	127	68	133	236	264	121	146	143
1971-1972	141	38	133	115	265	97	139	79
1972-1973	141	38	133	114	265	98	139	83
1973-1974	122	63	115	226	214	172	114	159
1974-1975	119	63	116	264	218	137	125	165
1975-1976	160	70	173	274	242	139	125	182
1976-1977	160	70	173	274	254	141	131	178
1977-1978	203	72	243	266	302	139	249	167
1978-1979	219	67	372	264	362	139	297	176
1979-1980	270	65	535	279	428	142	373	171
1980-1981	291	72	502	258	459	144	442	175
1981-1982	306	72	559	252	491	149	472	171
1982-1983	330	68	571	250	515	135	478	181
1983-1984	347	68	600	246	547	120	520	176
1984-1985	342	61	611	223	537	192	127	164
1985-1986	414	71	742	233	547	121	560	180
1986-1987	386	68	822	211	557	127	564	173
1987-1988	414	60	877	207	568	114	583	172
1988-1989	416	55	899	198	571	118	585	171
1989-1990	433	64	911	205	589	122	593	187
1990-1991	438	62	939	211	586	127	622	215
1991-1992	460	75	968	221	620	136	649	238
1992-1993	464	68	971	219	628	134	660	255
1993-1994	474	71	992	208	647	138	669	261
1994-1995	496	80	1.020	207	678	135	728	239
1995-1996	510	81	1.027	202	710	144	755	251
1996-1997	517	85	1.043	205	726	151	774	250
1997-1998	526	88	1.060	218	745	157	787	258
1998-1999	651	90	1.139	232	842	167	937	262
1999-2000	644	104	1.125	235	811	168	952	281

FUENTE: Años 1968-1969 a 1982-1983: INE. Estadística de la enseñanza en España
Años 1983-1984 a 1998-1999: INE. Anuario estadístico de España
Año 1999-2000: IEA. Anuario estadístico de Andalucía

Huelva		Jaén		Málaga		Sevilla		Andalucía		Total	
Pública	Privada	Pública	Privada	Pública	Privada	Pública	Privada	Pública	Privada		
70	55	90	103	136	183	238	275	1.134	1.187	2.321	1968-1969
73	62	121	94	138	188	249	287	1.209	1.087	2.296	1969-1970
88	58	116	37	164	222	214	300	1.252	1.185	2.437	1970-1971
96	26	119	60	171	137	238	168	1.302	720	2.022	1971-1972
96	26	119	61	170	138	240	170	1.303	728	2.031	1972-1973
52	72	116	107	138	252	202	403	1.073	1.454	2.527	1973-1974
46	67	122	99	148	245	219	361	1.113	1.401	2.514	1974-1975
49	82	151	127	147	234	214	354	1.261	1.462	2.723	1975-1976
66	93	339	118	165	246	237	348	1.525	1.468	2.993	1976-1977
118	101	376	105	299	209	350	368	2.140	1.427	3.567	1977-1978
164	109	390	108	424	192	422	365	2.650	1.420	4.070	1978-1979
182	107	422	104	599	216	717	366	3.526	1.450	4.976	1979-1980
204	108	451	98	659	224	786	373	3.794	1.452	5.246	1980-1981
245	94	480	100	706	225	823	374	4.082	1.437	5.519	1981-1982
238	104	480	99	720	204	808	380	4.140	1.421	5.561	1982-1983
264	98	504	102	765	192	862	354	4.409	1.356	5.765	1983-1984
266	97	529	96	774	167	877	312	4.063	1.312	5.375	1984-1985
300	105	548	102	800	193	969	317	4.880	1.322	6.202	1985-1986
317	99	532	102	782	206	1.010	315	4.970	1.301	6.271	1986-1987
352	93	537	102	859	215	1.065	295	5.255	1.258	6.513	1987-1988
358	81	548	102	859	205	1.072	303	5.308	1.233	6.541	1988-1989
371	86	557	117	894	219	1.085	318	5.433	1.318	6.751	1989-1990
375	82	556	114	901	225	1.109	330	5.526	1.366	6.892	1990-1991
404	71	583	126	929	247	1.152	337	5.765	1.451	7.216	1991-1992
423	66	594	126	944	248	1.179	348	5.863	1.464	7.327	1992-1993
433	64	614	136	979	258	1.206	351	6.014	1.487	7.501	1993-1994
446	63	641	139	1.016	259	1.233	356	6.258	1.478	7.736	1994-1995
456	96	649	136	1.015	268	1.270	352	6.392	1.530	7.922	1995-1996
489	93	687	141	1.068	271	1.335	351	6.639	1.547	8.186	1996-1997
489	98	699	144	1.086	277	1.396	354	6.788	1.594	8.382	1997-1998
562	113	787	151	1.182	310	1.577	384	7.677	1.709	9.386	1998-1999
563	103	786	157	1.194	326	1.584	396	7.659	1.770	9.429	1999-2000

3. Educación y cultura

3.1.3. Centros de preescolar/infantil según titularidad por provincias. Años 1986-2000

	Almería		Cádiz		Córdoba		Granada	
	Pública	Privada	Pública	Privada	Pública	Privada	Pública	Privada
1986-1987	23	12	43	15	33	24	8	25
1987-1988	22	9	42	12	33	24	8	22
1988-1989	29	3	47	24	32	13	38	27
1989-1990	19	11	40	7	27	22	13	21
1990-1991	17	11	43	8	25	20	13	31
1991-1992	18	9	38	5	19	19	11	30
1992-1993	11	7	27	3	15	17	11	29
1993-1994	13	8	24	3	15	19	12	27
1994-1995	14	8	19	2	15	18	14	24
1995-1996	13	8	19	1	15	18	13	23
1996-1997	13	7	19	1	15	18	13	23
1997-1998	13	6	21	2	14	18	12	23
1998-1999	13	6	18	3	12	19	17	24
1999-2000	13	8	17	3	11	20	16	26

FUENTE: IEA. Anuario estadístico de Andalucía

Huelva		Jaén		Málaga		Sevilla		Andalucía			
Pública	Privada	Pública	Privada	Pública	Privada	Pública	Privada	Pública	Privada	Total	
12	20	6	6	21	39	39	42	185	183	368	1986-1987
13	19	8	6	19	38	34	37	179	167	346	1987-1988
26	6	38	8	43	28	67	35	320	144	464	1988-1989
15	12	9	6	23	31	36	33	182	143	325	1989-1990
10	9	9	6	20	30	34	32	171	147	318	1990-1991
11	3	7	6	19	29	31	31	154	132	286	1991-1992
11	0	7	5	17	28	21	30	120	119	239	1992-1993
10	0	7	5	17	27	20	29	118	118	236	1993-1994
7	0	8	5	16	25	20	29	113	111	224	1994-1995
7	11	7	5	16	27	19	25	109	118	227	1995-1996
6	9	7	5	18	27	19	25	110	115	225	1996-1997
6	10	8	4	16	26	18	27	108	116	224	1997-1998
4	11	8	5	15	26	17	28	104	122	226	1998-1999
5	9	8	5	13	28	16	28	99	127	226	1999-2000

3. Educación y cultura

3.1.4. Alumnado de preescolar/infantil según sexo por provincias. Años 1968-2000

	Almería			Cádiz			Córdoba			Granada		
	Alumnos	Alumnas	Total	Alumnos	Alumnas	Total	Alumnos	Alumnas	Total	Alumnos	Alumnas	Total
1968-1969	4.008	4.677	8.685	6.972	8.131	15.103	7.326	8.168	15.494	5.806	6.714	12.520
1969-1970	3.884	4.203	8.087	8.479	8.986	17.465	6.010	6.419	12.429	6.318	6.588	12.906
1970-1971	3.850	3.988	7.838	8.275	9.625	17.900	7.765	8.780	16.545	6.539	7.905	14.444
1971-1972	3.920	4.098	8.018	6.291	6.532	12.823	7.656	8.065	15.721	5.049	5.761	10.810
1972-1973	3.891	3.915	7.806	7.277	8.582	15.859	7.459	7.858	15.317	5.804	6.106	11.910
1973-1974	3.445	3.714	7.159	6.428	8.416	14.844	7.088	7.311	14.399	5.162	5.747	10.909
1974-1975	3.517	3.606	7.123	7.692	9.498	17.190	6.739	6.965	13.704	5.411	5.829	11.240
1975-1976	3.744	4.160	7.904	8.420	10.436	18.856	7.373	7.644	15.017	5.666	6.328	11.994
1976-1977	4.275	4.425	8.700	8.598	10.633	19.231	7.307	7.656	14.963	5.653	6.424	12.077
1977-1978	5.093	5.046	10.139	9.438	11.252	20.690	8.223	8.228	16.451	7.205	7.635	14.840
1978-1979	5.212	5.264	10.476	11.522	13.341	24.863	8.866	9.024	17.890	8.060	8.487	16.547
1979-1980	5.797	5.723	11.520	14.224	15.700	29.924	10.010	10.233	20.243	9.026	9.137	18.163
1980-1981	6.133	5.908	12.041	13.147	14.472	27.619	10.267	10.344	20.611	9.878	9.939	19.817
1981-1982	6.254	6.072	12.326	14.690	15.667	30.357	10.470	10.700	21.170	10.589	10.562	21.151
1982-1983	6.424	6.230	12.654	14.297	15.070	29.367	10.856	10.685	21.541	10.570	10.402	20.972
1983-1984	6.485	6.351	12.836	14.712	15.358	30.070	11.018	10.736	21.754	11.012	10.816	21.828
1984-1985	6.554	6.389	12.943	14.493	14.818	29.311	10.878	10.363	21.241	10.913	10.749	21.662
1985-1986	7.011	6.843	13.854	16.509	16.572	33.081	10.426	9.948	20.374	11.181	10.868	22.049
1986-1987	7.125	6.969	14.094	16.467	16.177	32.644	10.202	10.286	20.488	10.748	10.642	21.390
1987-1988	7.157	6.902	14.059	17.011	16.823	33.834	10.076	10.057	20.133	10.792	10.609	21.401
1988-1989	6.073	6.550	12.623	16.913	16.600	33.513	10.106	9.713	19.819	10.468	10.642	21.110
1989-1990	6.894	6.622	13.516	16.666	15.917	32.583	9.951	9.585	19.536	10.718	10.707	21.425
1990-1991	6.969	6.618	13.587	16.307	15.601	31.908	9.658	9.502	19.160	11.051	10.930	21.981
1991-1992	7.145	6.662	13.807	16.597	15.945	32.542	9.824	9.594	19.418	11.622	11.239	22.861
1992-1993	7.225	6.591	13.816	16.550	15.685	32.235	10.203	9.511	19.714	11.666	11.575	23.241
1993-1994	7.323	6.742	14.065	16.202	15.651	31.853	10.497	9.729	20.226	11.920	11.590	23.510
1994-1995	7.491	6.948	14.439	16.153	15.413	31.566	10.411	9.980	20.391	12.293	11.693	23.986
1995-1996	7.554	7.047	14.601	15.915	15.164	31.079	10.526	10.220	20.746	12.477	11.428	23.905
1996-1997	7.410	6.970	14.380	15.709	14.988	30.697	10.655	10.047	20.702	12.166	11.585	23.751
1997-1998	6.523	6.123	12.646	13.777	13.186	26.963	9.453	9.007	18.460	9.733	9.355	19.088
1998-1999	7.892	7.397	15.289	15.812	15.066	30.878	11.156	10.340	21.496	12.332	11.644	23.976
1999-2000	7.814	7.391	15.205	15.442	14.809	30.251	10.557	9.974	20.531	12.195	12.088	24.283

FUENTES: Años 1968-1969 a 1982-1983: INE. Estadística de la enseñanza en España
Años 1983-1984 a 1998-1999: INE. Anuario estadístico de España
Año 1999-2000: IEA. Anuario estadístico de Andalucía

Huelva			Jaén			Málaga			Sevilla			Andalucía			
Alumnos	Alumnas	Total	Alumnos	Alumnas	Total	Alumnos	Alumnas	Total	Alumnos	Alumnas	Total	Alumnos	Alumnas	Total	
2.587	2.757	5.344	3.721	4.675	8.396	6.101	7.190	13.291	10.563	10.180	20.743	47.084	52.492	99.576	1968-1969
3.214	2.639	5.853	4.640	4.696	9.336	8.166	9.335	17.501	11.470	12.859	24.329	52.181	55.725	107.906	1969-1970
4.014	3.710	7.724	3.633	3.001	6.634	7.528	8.482	16.010	11.767	13.145	24.912	53.371	58.636	112.007	1970-1971
2.618	2.862	5.480	3.013	3.880	6.893	7.115	7.695	14.810	8.946	9.834	18.780	44.608	48.727	93.335	1971-1972
2.403	2.614	5.017	3.979	4.246	8.225	7.170	7.909	15.079	11.743	12.958	24.701	49.726	54.188	103.914	1972-1973
2.269	2.609	4.878	3.974	4.195	8.169	7.276	9.228	16.504	11.021	12.600	23.621	46.663	53.820	100.483	1973-1974
2.079	2.478	4.557	4.033	4.562	8.595	7.043	7.438	14.481	10.543	12.149	22.692	47.057	52.525	99.582	1974-1975
2.511	2.881	5.392	5.209	5.919	11.128	7.126	8.063	15.189	10.947	12.580	23.527	50.996	58.011	109.007	1975-1976
2.991	3.379	6.370	7.548	8.097	15.645	7.778	8.480	16.258	11.049	12.927	23.976	55.199	62.021	117.220	1976-1977
3.976	4.265	8.241	8.083	8.582	16.665	9.402	10.048	19.450	13.184	14.941	28.125	64.604	69.997	134.601	1977-1978
4.882	5.131	10.013	8.263	8.636	16.899	11.569	11.788	23.357	14.950	16.084	31.034	73.324	77.755	151.079	1978-1979
5.114	5.303	10.417	8.723	8.984	17.707	14.257	14.286	28.543	20.176	20.563	40.739	87.327	89.929	177.256	1979-1980
5.830	5.721	11.551	9.008	8.907	17.915	15.069	15.550	30.619	21.465	21.626	43.091	90.797	92.467	183.264	1980-1981
5.635	5.606	11.241	9.446	9.259	18.705	16.043	15.869	31.912	21.804	22.372	44.176	94.931	96.107	191.038	1981-1982
5.923	5.805	11.728	9.359	9.144	18.503	15.999	16.223	32.222	20.816	21.282	42.098	94.244	94.841	189.085	1982-1983
5.905	5.813	11.718	9.680	9.461	19.141	15.842	15.409	31.251	21.576	21.895	43.471	96.230	95.839	192.069	1983-1984
5.851	5.634	11.485	10.048	9.547	19.595	15.473	14.934	30.407	20.350	20.601	40.951	94.560	93.035	187.595	1984-1985
6.164	5.926	12.090	10.040	9.543	19.583	15.759	15.200	30.959	20.581	21.006	41.587	97.671	95.906	193.577	1985-1986
6.537	6.238	12.775	9.487	9.337	18.824	15.624	15.146	30.770	20.906	21.439	42.345	97.096	96.234	193.330	1986-1987
6.808	6.362	13.170	9.192	9.266	18.458	16.499	15.904	32.403	21.192	21.443	42.635	98.727	97.366	196.093	1987-1988
6.151	6.213	12.364	9.251	8.880	18.131	15.898	15.556	31.454	21.167	20.825	41.992	96.027	94.979	191.006	1988-1989
6.127	6.212	12.339	9.170	8.767	17.937	15.981	15.356	31.337	21.111	20.391	41.502	96.618	93.557	190.175	1989-1990
6.200	6.026	12.226	9.171	8.980	18.151	15.675	15.103	30.778	20.611	20.189	40.800	95.642	92.949	188.591	1990-1991
6.129	5.996	12.125	9.552	9.211	18.763	15.919	15.292	31.211	20.753	20.444	41.197	97.541	94.383	191.924	1991-1992
6.180	5.980	12.160	9.561	9.158	18.719	15.874	15.017	30.891	21.155	20.380	41.535	98.414	93.897	192.311	1992-1993
6.272	6.179	12.451	9.920	9.398	19.318	16.051	15.067	31.118	18.345	20.450	38.795	96.530	94.806	191.336	1993-1994
6.427	6.227	12.654	9.963	9.588	19.551	15.892	15.260	31.152	21.572	20.776	42.348	100.202	95.885	196.087	1994-1995
6.854	6.499	13.353	9.899	9.433	19.332	15.912	15.153	31.065	21.778	20.778	42.556	100.915	95.722	196.637	1995-1996
6.988	6.364	13.352	10.171	9.758	19.929	15.961	15.342	31.303	21.862	20.940	42.802	100.922	95.994	196.916	1996-1997
5.848	5.308	11.156	8.565	8.289	16.854	14.109	13.560	27.669	19.845	18.927	38.772	87.853	83.755	171.608	1997-1998
7.330	7.004	14.334	10.526	10.054	20.580	16.401	15.913	32.314	23.306	22.578	45.884	104.755	99.996	204.751	1998-1999
7.228	6.953	14.181	10.017	9.733	19.750	15.988	15.964	31.952	22.686	22.429	45.115	101.927	99.341	201.268	1999-2000

3. Educación y cultura

3.1.5. Escuelas de primaria según titularidad por provincias. Años 1900-1967

	Almería		Cádiz		Córdoba		Granada	
	Pública	Privada	Pública	Privada	Pública	Privada	Pública	Privada
1900-1901	313	10	170	32	450	4	510	15
1902-1903	420	-	253	-	384	-	763	334
1903-1904	319	-	171	-	335	-	500	-
1907-1908	312	65	191	196	344	94	510	107
1915-1916	314	160	211	334	372	233	513	180
1920-1921	343	-	233	-	412	-	583	-
1923	345	-	285	-	449	-	545	-
1928-1929	498	-	298	-	518	-	650	-
1930-1931	564	-	209	-	581	-	585	-
1932-1933	571	-	453	-	693	-	944	-
1933-1934	678	-	475	-	724	-	1.002	-
1940-1941*	835	-	483	-	1.055	-	1.004	-
1941-1942	842	-	483	-	1.055	-	1.004	-
1942-1943	836	-	500	-	773	-	1.004	-
1943-1944	842	-	507	-	773	-	1.009	-
1944-1945	843	-	514	-	763	-	1.007	-
1945-1946	765	-	518	-	763	-	1.017	-
1946-1947	985	22	636	175	900	115	1.103	63
1947-1948	986	21	646	182	905	110	1.192	66
1948-1949	1.023	21	711	198	921	109	1.220	66
1949-1950	1.098	31	658	178	1.053	85	1.246	66
1950-1951	1.179	31	709	173	1.189	84	1.291	68
1951-1952	1.201	32	752	179	1.190	88	1.318	67
1952-1953	1.209	32	847	189	971	94	1.335	72
1963-1964	945	34	576	174	943	115	1.011	89
1964-1965	933	115	567	402	944	271	1.090	236
1965-1966	1.033	106	590	449	990	251	1.139	221
1966-1967	824	50	490	249	833	124	1.069	114

FUENTES: Años 1900-1901, 1902-1903 y 1903-1904: Ministerio de Instrucción Pública y Bellas Artes. Anuario estadístico de instrucción pública correspondiente al curso 1900-1901, con avances de 1902 y 1903

Años 1907-1908 a 1933-1934: Anuario estadístico de España

Años 1940-1941 a 1944-1945: INE. Estadística de los establecimientos de enseñanza en España

Años 1945-1946 a 1952-1953 y 1963-1964 a 1966-1967: INE. Estadística de la enseñanza en España

*También comprende las escuelas de párvulos, maternas y de beneficencia.

Huelva		Jaén		Málaga		Sevilla		Andalucía		Total	
Pública	Privada	Pública	Privada	Pública	Privada	Pública	Privada	Pública	Privada		
213	2	362	7	341	16	382	18	2.741	104	2.845	1900-1901
334	525	525	497	497	-	523	-	3.699	1.356	5.055	1902-1903
225	-	357	-	337	-	320	-	2.564	-	2.564	1903-1904
238	52	367	91	327	57	337	133	2.626	795	3.421	1907-1908
234	136	382	124	435	151	361	113	2.822	1.431	4.253	1915-1916
250	-	389	-	398	-	383	-	2.991	-	2.991	1920-1921
287	-	383	-	429	-	545	-	3.268	-	3.268	1923
308	-	549	-	517	-	441	-	3.779	-	3.779	1928-1929
380	-	615	-	562	-	555	-	4.051	-	4.051	1930-1931
404	-	755	-	654	-	744	-	5.218	-	5.218	1932-1933
407	-	755	-	718	-	758	-	5.517	-	5.517	1933-1934
413	-	866	-	834	-	780	-	6.270	-	6.270	1940-1941*
412	-	867	-	777	-	745	-	6.185	-	6.185	1941-1942
416	-	876	-	782	-	748	-	5.935	-	5.935	1942-1943
421	-	871	-	784	-	744	-	5.951	-	5.951	1943-1944
430	-	907	-	807	-	748	-	6.019	-	6.019	1944-1945
431	-	947	-	847	-	736	-	6.024	-	6.024	1945-1946
525	83	1.106	84	884	68	1.087	220	7.226	830	8.056	1946-1947
523	78	1.112	96	890	66	1.097	197	7.351	816	8.167	1947-1948
562	78	1.155	96	931	79	1.108	131	7.631	778	8.409	1948-1949
570	67	1.196	87	963	61	1.090	201	7.874	776	8.650	1949-1950
588	65	1.284	95	981	72	1.154	199	8.375	787	9.162	1950-1951
585	68	1.350	92	1.009	72	1.172	200	8.577	798	9.375	1951-1952
597	62	1.338	96	1.055	74	1.185	182	8.537	801	9.338	1952-1953
341	50	809	56	852	52	844	225	6.321	795	7.116	1963-1964
403	121	795	186	713	254	802	531	6.247	2.116	8.363	1964-1965
427	112	744	189	890	275	849	526	6.662	2.129	8.791	1965-1966
387	66	681	99	576	332	703	280	5.563	1.314	6.877	1966-1967

3. Educación y cultura

3.1.6. Centros de primaria/educación general básica según titularidad por provincias. Años 1986-2000

	Almería		Cádiz		Córdoba		Granada	
	Pública	Privada	Pública	Privada	Pública	Privada	Pública	Privada
1986-1987	18	3	32	19	21	20	20	14
1987-1988	17	3	31	20	18	20	14	13
1988-1989	271	27	312	100	259	62	396	73
1989-1990	212	25	312	99	241	61	357	73
1990-1991	215	25	311	99	239	61	356	73
1991-1992	203	24	310	99	236	60	330	74
1992-1993	201	24	311	97	231	60	321	73
1993-1994	200	26	311	95	229	58	304	74
1994-1995	200	27	310	94	229	58	293	74
1995-1996	172	25	289	85	195	50	254	59
1996-1997	200	26	309	90	228	57	282	73
1997-1998	193	25	301	88	225	56	278	71
1998-1999	188	25	289	88	218	56	271	70
1999-2000	178	22	269	65	210	42	260	59

FUENTE: INE. Anuario estadístico de Andalucía

Huelva		Jaén		Málaga		Sevilla		Andalucía			
Pública	Privada	Pública	Privada	Pública	Privada	Pública	Privada	Pública	Privada	Total	
12	4	5	5	39	26	56	30	203	121	324	1986-1987
11	4	10	6	31	27	53	30	185	123	308	1987-1988
149	30	238	46	343	155	400	142	2.368	635	3.003	1988-1989
149	29	231	45	346	154	401	142	2.249	628	2.877	1989-1990
149	30	233	45	349	153	405	140	2.257	626	2.883	1990-1991
147	30	228	45	340	152	404	142	2.198	626	2.824	1991-1992
150	29	219	44	341	150	404	139	2.178	616	2.794	1992-1993
150	28	219	44	335	146	402	130	2.150	601	2.751	1993-1994
148	26	214	44	330	141	402	127	2.126	591	2.717	1994-1995
127	19	181	34	292	82	376	110	1.886	464	2.350	1995-1996
145	25	216	44	325	134	385	123	2.090	572	2.662	1996-1997
143	25	215	43	326	129	367	118	2.048	555	2.603	1997-1998
141	26	212	44	317	129	360	118	1.996	556	2.552	1998-1999
138	22	196	41	301	106	347	96	1.899	453	2.352	1999-2000

3. Educación y cultura

3.1.7. Unidades de primaria/educación general básica según titularidad por provincias. Años 1951-2000

	Almería		Cádiz		Córdoba		Granada	
	Pública	Privada	Pública	Privada	Pública	Privada	Pública	Privada
1951-1952	1.201	123	752	553	1.190	402	1.318	328
1952-1953	1.209	112	847	643	971	398	1.335	320
1953-1954	1.014	152	675	647	890	424	1.360	328
1954-1955	1.081	132	737	487	890	416	1.376	316
1955-1956	1.210	133	649	663	1.001	421	1.375	317
1956-1957	1.205	134	823	656	1.267	418	1.372	284
1957-1958	1.370	124	1.055	679	1.672	403	1.552	333
1958-1959	1.392	143	1.213	571	1.804	339	1.557	389
1959-1960	1.409	144	1.371	574	1.847	348	1.575	389
1963-1964	1.425	150	1.219	603	1.793	468	1.877	347
1964-1965	1.420	163	1.391	698	1.959	475	1.963	389
1965-1966	1.638	161	1.502	832	2.111	468	2.035	371
1966-1967	1.488	168	1.588	841	2.254	474	2.170	385
1967-1968	1.499	167	1.803	859	2.334	453	2.291	381
1968-1969	1.460	129	1.895	688	2.717	345	2.593	279
1969-1970	1.495	152	2.277	688	2.292	283	2.587	319
1970-1971	1.481	155	2.419	689	2.357	372	2.493	419
1971-1972	1.555	109	2.847	525	2.516	407	2.702	270
1972-1973	1.550	109	2.850	517	2.516	405	2.734	270
1973-1974	1.561	293	2.567	1.061	2.538	886	2.485	1.076
1974-1975	1.589	339	2.970	1.214	2.649	878	2.528	1.153
1975-1976	1.668	341	3.146	1.368	2.644	873	2.646	1.083
1976-1977	1.680	321	3.274	1.365	2.611	831	2.868	1.030
1977-1978	1.840	310	3.490	1.366	2.795	762	2.995	1.030
1978-1979	1.866	300	3.681	1.369	2.812	757	3.012	1.027
1979-1980	1.904	312	3.822	1.301	2.820	757	3.036	1.031
1980-1981	1.951	255	3.918	1.295	2.826	752	3.069	1.001
1981-1982	1.998	239	3.999	1.291	2.850	745	3.084	1.002
1982-1983	2.061	233	4.033	1.283	2.872	741	3.068	969
1983-1984	2.110	242	4.165	1.294	2.900	712	3.132	983
1984-1985	2.163	250	4.201	1.315	2.928	735	3.122	989
1985-1986	2.166	256	4.310	1.276	2.928	737	3.233	989
1986-1987	2.029	253	4.313	1.214	2.790	719	2.803	954
1987-1988	2.091	252	4.432	1.217	2.776	721	2.814	971
1988-1989	2.132	254	4.467	1.217	2.789	711	2.870	978
1989-1990	2.321	257	4.582	1.222	2.942	727	3.296	998
1990-1991	2.377	260	4.606	1.220	2.945	719	3.281	994
1991-1992	2.366	262	4.604	1.214	2.943	722	3.234	994
1992-1993	2.344	263	4.584	1.202	2.907	721	3.149	994
1993-1994	2.357	279	4.559	1.192	2.862	711	3.093	991
1994-1995	2.340	283	4.484	1.169	2.848	695	3.076	970
1995-1996	2.325	286	4.464	1.147	2.865	678	3.054	932
1996-1997	2.081	242	3.808	1.012	2.496	596	2.609	810
1997-1998	1.765	203	3.147	832	2.153	512	2.260	712
1998-1999	1.760	207	3.103	837	2.154	510	2.253	708
1999-2000	1.654	218	3.069	846	2.104	507	2.166	715

FUENTES: Años 1951-1952 a 1959-1960 y 1963-1964 a 1984-1985: INE. Anuario estadístico de España
Años 1985-1986 a 1999-2000: IEA. Anuario estadístico de Andalucía.

Huelva		Jaén		Málaga		Sevilla		Andalucía		Total	
Pública	Privada	Pública	Privada	Pública	Privada	Pública	Privada	Pública	Privada		
585	235	1.350	224	1.009	314	1.172	597	8.577	2.776	11.353	1951-1952
597	153	1.338	231	1.055	388	1.185	673	8.537	2.918	11.455	1952-1953
575	208	1.232	232	870	297	1.205	682	7.821	2.970	10.791	1953-1954
558	209	1.087	279	887	335	1.228	734	7.844	2.908	10.752	1954-1955
611	202	1.177	267	1.076	329	1.259	713	8.358	3.045	11.403	1955-1956
623	215	1.106	276	1.185	322	1.261	708	8.842	3.013	11.855	1956-1957
742	214	1.543	264	1.362	354	1.574	753	10.870	3.124	13.994	1957-1958
889	166	1.660	267	1.411	354	1.598	822	11.524	3.051	14.575	1958-1959
924	166	1.696	267	1.509	354	1.650	829	11.981	3.071	15.052	1959-1960
915	193	1.761	219	1.559	222	2.164	901	12.713	3.103	15.816	1963-1964
998	228	1.921	274	1.627	431	2.436	955	13.715	3.613	17.328	1964-1965
1.058	207	1.938	317	1.803	514	2.633	971	14.718	3.841	18.559	1965-1966
1.099	204	2.093	323	1.627	663	2.828	1.008	15.147	4.066	19.213	1966-1967
1.127	221	2.216	323	1.836	684	2.999	1.033	16.105	4.121	20.226	1967-1968
1.071	176	2.329	244	1.908	644	2.529	714	16.502	3.219	19.721	1968-1969
1.089	197	2.464	231	2.076	699	3.404	870	17.684	3.439	21.123	1969-1970
1.137	159	2.539	213	2.068	726	3.390	890	17.884	3.623	21.507	1970-1971
1.246	132	2.712	224	2.426	491	3.602	671	19.606	2.829	22.435	1971-1972
1.252	128	2.710	221	2.431	487	3.599	697	19.642	2.834	22.476	1972-1973
1.322	311	2.580	572	2.032	1.623	4.203	1.777	19.288	7.599	26.887	1973-1974
1.384	314	2.579	586	2.180	1.421	4.295	1.819	20.174	7.724	27.898	1974-1975
1.415	331	2.660	562	2.444	1.515	4.382	1.771	21.005	7.844	28.849	1975-1976
1.393	348	2.648	548	2.915	1.514	4.978	1.797	22.367	7.754	30.121	1976-1977
1.496	376	2.688	544	3.386	1.517	5.249	1.760	23.939	7.665	31.604	1977-1978
1.609	376	2.694	537	3.244	1.435	5.229	1.770	24.147	7.571	31.718	1978-1979
1.640	375	2.623	537	3.733	1.426	5.407	1.769	24.985	7.508	32.493	1979-1980
1.715	375	2.668	529	3.883	1.385	5.496	1.772	25.526	7.364	32.890	1980-1981
1.753	373	2.652	530	3.922	1.392	5.597	1.764	25.855	7.336	33.191	1981-1982
1.821	388	2.645	517	4.065	1.414	5.546	1.746	26.111	7.291	33.402	1982-1983
1.825	373	2.669	529	4.108	1.364	5.799	1.772	26.708	7.269	33.977	1983-1984
1.877	369	2.655	527	4.211	1.357	5.886	1.764	27.043	7.306	34.349	1984-1985
1.936	375	2.641	530	4.336	1.345	6.166	1.755	27.716	7.263	34.979	1985-1986
1.833	361	2.424	532	4.153	1.308	6.118	1.768	26.463	7.109	33.572	1986-1987
1.862	360	1.448	532	4.255	1.313	6.252	1.740	25.930	7.106	33.036	1987-1988
1.888	360	2.453	523	4.314	1.317	6.313	1.777	27.226	7.137	34.363	1988-1989
2.046	352	2.649	522	4.549	1.447	6.401	1.802	28.786	7.327	36.113	1989-1990
2.048	362	2.646	530	4.588	1.458	6.409	1.801	28.900	7.344	36.244	1990-1991
2.029	362	2.626	529	4.596	1.452	6.420	1.792	28.818	7.327	36.145	1991-1992
1.998	359	2.615	512	4.599	1.436	6.367	1.761	28.563	7.248	35.811	1992-1993
1.953	350	2.612	513	4.590	1.430	6.231	1.723	28.257	7.189	35.446	1993-1994
1.901	318	2.591	490	4.550	1.338	6.160	1.654	27.950	6.917	34.867	1994-1995
1.884	312	2.586	480	4.486	1.313	6.070	1.595	27.734	6.743	34.477	1995-1996
1.625	277	2.243	429	3.850	1.152	5.054	1.369	23.766	5.887	29.653	1996-1997
1.418	242	1.958	382	3.214	993	4.306	1.187	20.221	5.063	25.284	1997-1998
1.403	248	1.957	386	3.200	992	4.258	1.187	20.088	5.075	25.163	1998-1999
1.396	241	1.927	388	3.131	963	4.241	1.185	19.688	5.063	24.751	1999-2000

3. Educación y cultura

3.1.8. Alumnado de primaria/educación general básica según sexo por provincias. Años 1900-2000

	Almería			Cádiz			Córdoba			Granada		
	Alumnos	Alumnas	Total	Alumnos	Alumnas	Total	Alumnos	Alumnas	Total	Alumnos	Alumnas	Total
1978-1979	33.526	32.315	65.841	92.984	86.704	179.688	60.296	55.337	115.633	62.745	60.704	123.449
1979-1980	33.944	32.659	66.603	92.268	86.735	179.003	58.354	55.353	113.707	62.518	59.870	122.388
1980-1981	34.437	32.240	66.677	93.217	88.428	181.645	57.251	54.889	112.140	62.078	59.012	121.090
1981-1982	35.017	33.209	68.226	93.721	88.526	182.247	57.234	54.004	111.238	62.632	59.010	121.642
1982-1983	35.569	33.702	69.271	94.306	88.352	182.658	56.860	54.457	111.317	62.005	57.240	119.245
1983-1984	36.107	34.076	70.183	95.039	89.501	184.540	56.408	53.651	110.059	62.563	56.684	119.247
1984-1985	36.720	34.296	71.016	95.908	89.118	185.026	56.123	54.014	110.137	61.384	57.009	118.393
1985-1996	36.447	34.183	70.630	98.635	91.227	189.862	56.042	53.623	109.665	61.654	56.898	118.552
1986-1987	36.774	34.787	71.561	96.830	89.518	186.348	55.092	52.883	107.975	61.080	56.977	118.057
1987-1988	36.511	34.422	70.933	96.174	90.491	186.665	53.970	52.057	106.027	60.245	56.345	116.590
1988-1989	35.290	33.496	68.786	97.077	89.175	186.252	53.315	50.297	103.612	57.033	54.146	111.179
1989-1990	36.211	33.656	69.867	94.021	86.631	180.652	53.317	49.840	103.157	57.759	53.752	111.511
1990-1991	34.192	32.468	66.660	89.674	84.211	173.885	50.023	47.689	97.712	53.642	67.688	121.330
1991-1992	33.191	31.550	64.741	86.864	81.127	167.991	49.017	46.406	95.423	52.082	49.494	101.576
1992-1993	33.735	31.117	64.852	84.884	79.212	164.096	49.081	45.876	94.957	52.916	49.476	102.392
1993-1994	33.326	30.745	64.071	82.284	76.652	158.936	48.005	44.602	92.607	51.932	48.464	100.396
1994-1995	32.799	30.069	62.868	79.024	73.101	152.125	46.499	42.856	89.355	49.784	46.878	96.662
1995-1996	32.036	29.194	61.230	75.477	70.214	145.691	45.259	41.741	87.000	48.436	44.196	92.632
1996-1997	26.450	24.511	50.961	60.757	57.030	117.787	36.866	34.508	71.374	29.076	28.338	57.414
1998-1998	21.486	19.743	41.229	47.341	44.851	92.192	30.234	28.518	58.752	31.586	30.244	61.830
1998-1999	21.175	19.678	40.853	45.981	43.827	89.808	29.765	28.185	57.950	30.766	29.731	60.497
1999-2000	20.859	19.249	40.108	44.625	42.927	87.552	29.329	27.635	56.964	30.577	28.955	59.532

FUENTES: Años 1900-1901: Ministerio de Instrucción Pública y Bellas Artes. Anuario estadístico de instrucción pública correspondiente al curso 1900-1901, con avances de 1902 y 1903

Años 1907-1908: Ministerio de Instrucción Pública y Bellas Artes. Censo escolar de España

Reseña geográfica y estadística de España

Años 1914-1915 a 1933-1934: Anuario estadístico de España

Años 1940-1941 a 1944-1945: INE. Estadística de los establecimientos de enseñanza

Años 1945-1946 a 1959-1960 y 1963-1964 a 1982-1983: INE. Estadística de la enseñanza en España

Años 1983-1984 a 1999-2000: INE. Anuario estadístico de Andalucía

*Los datos referidos a Almería corresponden al curso 1943-1944.

Huelva			Jaén			Málaga			Sevilla			Andalucía			
Alumnos	Alumnas	Total	Alumnos	Alumnas	Total	Alumnos	Alumnas	Total	Alumnos	Alumnas	Total	Alumnos	Alumnas	Total	
34.004	32.615	66.619	52.924	50.072	102.996	87.589	84.928	172.517	131.018	102.952	233.970	555.086	505.627	1.060.713	1978-1979
34.759	33.018	67.777	51.829	48.652	100.445	88.710	86.823	175.533	132.846	124.672	257.128	554.856	527.728	1.082.584	1979-1980
34.802	33.364	68.166	50.885	47.455	98.376	90.215	85.928	176.143	132.151	125.650	257.801	555.408	526.630	1.082.038	1980-1981
35.648	33.166	68.814	49.980	46.975	96.955	89.498	86.379	175.877	133.344	125.237	258.581	557.074	526.506	1.083.580	1981-1982
37.511	34.195	71.706	49.891	45.846	95.737	90.397	86.373	176.770	130.889	124.349	255.238	557.428	524.514	1.081.942	1982-1983
35.375	33.394	68.769	48.557	44.869	93.426	90.187	84.644	174.831	134.862	125.138	260.000	559.098	521.957	1.081.055	1983-1984
35.874	33.307	69.181	48.505	44.539	93.044	90.958	84.706	175.664	134.249	126.845	261.094	559.721	523.834	1.083.555	1984-1985
36.230	33.032	69.262	47.767	44.611	92.378	93.063	85.162	178.225	137.453	128.361	265.814	567.291	527.097	1.094.388	1985-1986
36.519	32.677	69.196	47.145	44.036	91.181	92.484	84.056	176.540	137.417	128.769	266.186	563.341	523.703	1.087.044	1986-1987
36.497	32.576	69.073	46.283	43.207	89.490	92.088	85.293	177.381	135.429	126.916	262.345	557.197	521.307	1.078.504	1987-1988
33.963	32.680	66.643	44.798	41.788	86.586	89.973	83.618	173.591	133.156	124.751	257.907	544.605	509.951	1.054.556	1988-1989
34.812	32.710	67.522	44.913	41.247	86.160	89.683	83.241	172.924	131.645	122.376	254.021	542.361	503.453	1.045.814	1989-1990
32.956	31.343	64.299	42.352	39.749	82.101	85.614	80.400	166.014	124.727	117.568	242.295	513.180	501.116	1.014.296	1990-1991
32.069	29.967	62.036	41.504	39.185	80.689	83.332	77.993	161.325	121.133	113.194	234.327	499.192	468.916	968.108	1991-1992
31.690	29.682	61.372	41.881	39.183	81.064	82.300	75.810	158.110	119.002	110.324	229.326	495.489	460.680	956.169	1992-1993
30.339	28.855	59.194	41.270	38.501	79.771	79.952	73.604	153.556	114.797	105.970	220.767	481.905	447.393	929.298	1993-1994
28.621	27.000	55.621	39.450	37.214	76.664	75.894	69.296	145.190	109.457	100.784	210.241	461.528	427.198	888.726	1994-1995
27.459	25.987	53.446	38.574	35.979	74.553	72.951	66.893	139.844	104.447	95.651	200.098	444.639	409.855	854.494	1995-1996
21.957	20.973	42.930	31.325	29.771	61.096	59.980	55.721	115.701	82.852	76.968	159.820	349.263	327.820	677.083	1996-1997
18.145	17.449	35.594	26.711	25.489	52.200	47.781	45.537	93.318	67.201	63.368	130.569	290.485	275.199	565.684	1998-1998
17.854	16.912	34.766	26.526	25.257	51.783	47.088	44.994	92.082	65.713	62.322	128.035	284.868	270.906	555.774	1998-1999
17.627	16.677	34.304	26.243	25.171	51.414	45.842	43.889	89.731	64.516	62.121	126.637	279.618	266.624	546.242	1999-2000

3. Educación y cultura

3.1.9. Alumnado de educación secundaria obligatoria según sexo por provincias. Años 1991-2000

	Almería			Cádiz			Córdoba			Granada		
	Alumnos	Alumnas	Total	Alumnos	Alumnas	Total	Alumnos	Alumnas	Total	Alumnos	Alumnas	Total
1991-1992	-	-	1.594	-	-	4.505	-	-	1.313	-	-	2.170
1992-1993	1.309	1.388	2.697	3.703	4.024	7.727	765	858	1.623	1.780	1.556	3.336
1993-1994	1.978	1.713	3.691	5.392	5.004	10.396	769	872	1.641	1.925	1.693	3.618
1994-1995	2.291	2.046	4.337	7.165	6.219	13.384	1.508	1.508	3.016	2.475	1.701	4.176
1995-1996	2.941	2.625	5.566	8.463	7.514	15.977	2.967	3.239	6.206	4.330	4.183	8.513
1996-1997	7.611	6.888	14.499	21.065	18.966	40.031	10.779	10.370	21.149	14.170	13.064	27.234
1997-1998	12.595	10.884	23.479	31.577	30.527	62.104	15.885	16.426	32.311	20.320	20.218	40.538
1998-1999	14.204	13.121	27.325	35.187	34.226	69.413	19.864	19.131	38.995	23.021	21.791	44.812
1999-2000	15.612	14.414	30.026	37.510	35.463	72.973	22.072	21.249	43.321	23.352	22.652	46.004

FUENTE: IEA. Anuario estadístico de Andalucía

3.1.10. Centros de bachillerato según titularidad por provincias. Años 1900-1996^{ab}

	Almería		Cádiz		Córdoba		Granada	
	Pública	Privada	Pública	Privada	Pública	Privada	Pública	Privada
1900-1901	1	-	2	32	2	4	1	12
1903-1904	1	-	2	-	2	-	1	-
1914-1915	1	-	2	-	2	-	1	-
1915-1916	1	-	2	-	2	-	1	-
1916-1917	1	-	2	-	2	-	1	-
1917-1918	1	-	2	-	2	-	1	-
1918-1919	1	-	2	-	2	-	1	-
1919-1920	1	-	2	-	2	-	1	-
1920-1921	1	-	2	-	2	-	1	-
1922-1923	1	-	2	-	2	-	1	-
1923-1924	1	-	2	-	2	-	1	-
1924-1925	1	-	2	-	2	-	1	-
1925-1926	1	-	2	-	2	-	1	-
1926-1927	1	-	2	-	2	-	1	-
1927-1928	1	-	2	-	2	-	1	-
1928-1929	1	-	2	-	3	-	2	-
1929-1930	1	-	2	-	2	-	1	-
1932-1933	2	-	2	-	2	-	1	-
1940-1941	1	-	4	-	2	-	2	-
1941-1942	1	-	4	-	2	-	2	-
1942-1943	1	1	4	2	2	7	2	14
1943-1944	1	-	4	-	2	-	2	-
1944-1945	1	-	4	-	2	-	2	-
1945-1946	1	2	4	8	2	8	2	21
1946-1947	1	-	3	5	2	1	2	-
1947-1948	1	-	3	11	2	9	2	22
1948-1949	1	-	3	11	2	9	2	22
1949-1950	1	2	3	11	2	9	2	22

Huelva			Jaén			Málaga			Sevilla			Andalucía			
Alumnos	Alumnas	Total	Alumnos	Alumnas	Total	Alumnos	Alumnas	Total	Alumnos	Alumnas	Total	Alumnos	Alumnas	Total	
-	-	1.289	-	-	2.577	-	-	3.711	-	-	4.912	-	-	22.071	1991-1992
1.243	974	2.217	1.385	1.724	3.109	2.774	3.019	5.793	3.673	3.961	7.634	16.632	17.504	34.136	1992-1993
1.348	1.488	2.836	2.341	2.279	4.620	5.019	5.377	10.396	5.079	5.161	10.240	23.851	23.587	47.438	1993-1994
2.805	2.443	5.248	3.505	2.847	6.352	7.914	8.128	16.042	7.877	7.350	15.227	35.540	32.242	67.782	1994-1995
4.260	4.360	8.620	4.776	4.547	9.323	10.780	11.289	22.069	10.851	11.620	22.471	49.368	49.377	98.745	1995-1996
9.726	9.202	18.928	12.103	11.029	23.132	22.949	21.885	44.834	30.220	29.696	59.916	128.623	121.100	249.723	1996-1997
12.902	13.272	26.174	16.381	16.309	32.690	33.935	32.969	66.904	44.703	42.991	87.694	188.298	183.596	371.894	1997-1998
13.860	13.815	27.675	18.177	17.824	36.001	36.968	35.273	72.241	47.715	49.851	97.566	208.996	205.032	414.028	1998-1999
14.255	13.491	27.746	19.283	18.431	37.714	37.612	35.470	73.082	52.348	49.474	101.822	222.044	210.644	432.688	1999-2000

Huelva		Jaén		Málaga		Sevilla		Andalucía			
Pública	Privada	Pública	Privada	Pública	Privada	Pública	Privada	Pública	Privada	Total	
1	2	2	8	1	16	1	19	11	93	104	1900-1901
1	-	2	-	1	-	1	-	11	-	11	1903-1904
1	-	2	-	1	-	1	-	11	-	11	1914-1915
1	-	2	-	1	-	1	-	11	-	11	1915-1916
1	-	2	-	1	-	1	-	11	-	11	1916-1917
1	-	2	-	1	-	1	-	11	-	11	1917-1918
1	-	2	-	1	-	1	-	11	-	11	1918-1919
1	-	2	-	1	-	1	-	11	-	11	1919-1920
1	-	2	-	1	-	1	-	11	-	11	1920-1921
1	-	2	-	1	-	1	-	11	-	11	1922-1923
1	-	2	-	1	-	1	-	11	-	11	1923-1924
1	-	2	-	1	-	1	-	11	-	11	1924-1925
1	-	2	-	1	-	1	-	11	-	11	1925-1926
1	-	2	-	1	-	1	-	11	-	11	1926-1927
1	-	2	-	1	-	1	-	11	-	11	1927-1928
1	-	3	-	3	-	2	-	17	-	17	1928-1929
1	-	3	-	2	-	3	-	15	-	15	1929-1930
1	-	3	-	1	-	3	-	15	-	15	1932-1933
1	-	3	-	4	-	3	-	20	-	20	1940-1941
1	-	3	-	4	-	3	-	20	-	20	1941-1942
1	1	3	4	4	8	3	12	20	49	69	1942-1943
1	-	3	-	4	-	3	-	20	-	20	1943-1944
1	-	3	-	4	-	3	-	20	-	20	1944-1945
1	5	3	6	4	14	3	17	20	81	101	1945-1946
1	-	3	6	3	11	3	-	18	23	41	1946-1947
1	6	3	6	3	13	3	27	18	94	112	1947-1948
1	6	3	6	3	12	3	27	18	93	111	1948-1949
1	6	3	10	3	14	3	27	18	101	119	1949-1950

CONTINUA →

3. Educación y cultura

3.1.10. Centros de bachillerato según titularidad por provincias. Años 1900-1996^{ab}

	Almería		Cádiz		Córdoba		Granada	
	Pública	Privada	Pública	Privada	Pública	Privada	Pública	Privada
1950-1951	1	2	3	11	2	10	2	22
1951-1952	1	3	3	12	2	10	2	22
1952-1953	1	7	3	11	2	10	2	23
1953-1954	1	4	3	6	2	11	2	24
1954-1955	1	5	3	5	2	11	2	25
1955-1956	1	5	3	5	2	11	2	25
1956-1957	1	5	3	5	2	11	2	25
1957-1958	1	5	3	13	2	11	2	25
1958-1959	1	5	3	13	2	10	2	25
1959-1960	1	5	3	13	2	12	2	24
1960-1961	1	5	6	13	3	12	3	24
1961-1962	1	5	3	13	2	12	2	26
1962-1963	1	5	5	14	3	13	2	26
1963-1964	2	8	4	15	4	15	2	26
1964-1965	2	5	4	18	4	19	2	27
1965-1966	2	6	5	22	4	18	2	28
1966-1967	2	6	5	22	4	18	3	28
1967-1968	2	7	6	23	4	15	4	32
1968-1969	2	6	6	23	6	15	6	32
1969-1970	2	6	6	23	6	15	6	32
1970-1971	3	7	10	20	6	15	7	34
1971-1972	3	5	8	14	9	16	7	33
1972-1973	3	6	15	26	9	17	7	30
1973-1974	3	5	15	25	9	18	7	25
1974-1975	3	5	15	16	14	14	10	21
1975-1976	13	-	17	3	21	-	17	2
1976-1977	13	-	17	-	21	-	17	1
1977-1978	13	-	19	-	21	-	18	-
1978-1979	14	-	21	-	23	-	22	-
1979-1980	15	3	23	25	24	14	23	26
1980-1981	18	2	24	26	25	12	23	25
1981-1982	18	2	25	26	26	12	24	25
1982-1983	17	4	25	27	25	13	25	27
1983-1984	19	3	25	27	25	13	25	27
1984-1985	20	3	25	27	26	13	26	27
1985-1986	20	3	33	24	26	13	31	27
1986-1987	22	3	36	24	30	13	32	26
1987-1988	27	3	43	24	31	13	35	27
1988-1989	29	3	47	29	32	14	38	36
1989-1990	29	3	54	24	34	13	42	27
1990-1991	30	3	55	24	33	13	44	27
1991-1992	29	3	51	23	33	13	45	26
1992-1993	29	3	53	23	32	13	44	26
1993-1994	26	5	53	22	32	12	44	25
1994-1995	26	5	53	22	32	12	44	25
1995-1996	26	5	51	22	30	13	42	25

FUENTES: Años 1900-1901 y 1903-1904: Ministerio de Instrucción Pública y Bellas Artes. Anuario estadístico de instrucción pública correspondiente al curso 1900-1901, con avances de 1902 y 1903

Años 1914-1915 a 1932-1933: Anuario estadístico de España

Años 1940-1941 a 1944-1945: INE. Estadística de los establecimientos de enseñanza

Años 1945-1946 a 1982-1983: INE. Estadística de la enseñanza en España

Años 1983-1984 a 1995-1996: IEA. Anuario estadístico de Andalucía

^aHasta el curso 1966-1967 los centros privados incluyen los de la Iglesia y los que no pertenecen a ella. A partir del curso 1967-1968 los centros privados incluyen los de carácter reconocido y autorizados.

^bLos datos referidos a los cursos 1968-1969 a 1974-1975 incluyen bachillerato técnico.

Huelva		Jaén		Málaga		Sevilla		Andalucía		Total	
Pública	Privada	Pública	Privada	Pública	Privada	Pública	Privada	Pública	Privada		
1	6	3	11	3	14	3	29	18	105	123	1950-1951
1	6	3	9	3	15	3	28	18	105	123	1951-1952
1	6	3	9	3	15	3	28	18	109	127	1952-1953
1	5	3	9	3	19	3	31	18	109	127	1953-1954
1	4	3	10	3	19	3	30	18	109	127	1954-1955
1	4	3	11	3	19	3	31	18	111	129	1955-1956
1	4	3	12	3	18	3	31	18	111	129	1956-1957
1	4	3	11	3	18	3	37	18	124	142	1957-1958
1	4	3	11	3	17	3	33	18	118	136	1958-1959
1	4	3	10	3	19	3	34	18	121	139	1959-1960
1	4	7	10	3	19	3	34	27	121	148	1960-1961
1	4	5	11	3	20	4	36	21	127	148	1961-1962
1	5	7	11	4	21	3	19	26	114	140	1962-1963
1	5	6	11	4	23	3	38	26	141	167	1963-1964
1	5	6	12	4	22	3	44	26	152	178	1964-1965
1	12	6	16	4	22	4	43	28	167	195	1965-1966
1	5	6	11	4	24	6	43	31	157	188	1966-1967
1	5	8	12	6	27	7	44	38	165	203	1967-1968
2	4	8	11	7	27	13	43	50	161	211	1968-1969
2	6	8	11	7	27	12	43	49	163	212	1969-1970
2	6	11	14	8	32	14	40	61	168	229	1970-1971
5	6	10	17	8	28	16	36	66	155	221	1971-1972
5	6	11	12	9	29	16	40	75	166	241	1972-1973
5	6	11	13	10	28	16	42	76	162	238	1973-1974
8	6	13	9	10	26	17	37	90	134	224	1974-1975
10	5	20	2	16	3	22	36	136	51	187	1975-1976
10	-	21	1	16	2	24	1	139	5	144	1976-1977
10	-	21	-	16	-	25	-	143	-	143	1977-1978
14	-	21	1	18	-	28	-	161	1	162	1978-1979
14	5	22	8	21	28	36	35	178	144	322	1979-1980
14	6	24	8	23	26	38	34	189	139	328	1980-1981
15	6	24	9	24	27	40	33	196	140	336	1981-1982
15	6	24	9	23	26	38	33	192	145	337	1982-1983
18	6	26	8	29	25	40	32	207	141	348	1983-1984
19	6	27	9	29	26	39	32	211	143	354	1984-1985
19	6	27	8	30	26	44	32	230	139	369	1985-1986
21	6	32	8	33	27	54	33	260	140	400	1986-1987
23	6	34	8	38	27	58	35	289	143	432	1987-1988
26	6	38	9	43	30	67	39	320	166	486	1988-1989
27	6	39	8	48	28	72	36	345	145	490	1989-1990
28	6	40	8	53	28	77	35	360	144	504	1990-1991
28	6	38	8	53	28	76	35	353	142	495	1991-1992
28	6	37	8	54	28	77	37	354	144	498	1992-1993
28	6	37	8	55	28	76	37	351	143	494	1993-1994
28	6	37	8	54	28	75	38	349	144	493	1994-1995
26	6	33	8	50	27	68	39	326	145	471	1995-1996

3. Educación y cultura

3.1.12. Alumnado de bachillerato unificado polivalente según sexo por provincias. Años 1974-2000*

	Almería			Cádiz			Córdoba			Granada		
	Alumnos	Alumnas	Total	Alumnos	Alumnas	Total	Alumnos	Alumnas	Total	Alumnos	Alumnas	Total
1974-1975	-	-	-	-	-	-	-	-	-	28	15	43
1975-1976	1.155	1.278	2.433	2.412	2.353	4.765	2.093	2.178	4.271	2.653	2.690	5.343
1976-1977	1.969	2.414	4.383	4.428	4.684	9.112	4.272	4.170	8.442	4.744	5.102	9.846
1977-1978	2.971	3.730	6.701	6.554	7.102	13.656	6.295	6.360	12.655	7.118	7.797	14.915
1978-1979	3.666	4.493	8.159	8.077	8.695	16.772	7.388	7.739	15.127	7.996	9.215	17.211
1979-1980	3.961	4.858	8.819	8.553	9.740	18.293	7.789	8.404	16.193	8.589	10.027	18.616
1980-1981	3.944	4.870	8.814	9.099	9.641	18.740	7.612	8.043	15.655	8.415	10.222	18.637
1981-1982	4.122	4.789	8.911	9.214	9.951	19.165	7.475	8.018	15.493	8.635	10.109	18.744
1982-1983	3.582	4.485	8.067	9.414	10.404	19.818	7.707	7.301	15.008	8.925	10.260	19.185
1983-1984	3.920	5.107	9.027	9.494	10.402	19.896	6.838	7.564	14.402	5.404	5.993	11.397
1984-1985	4.016	5.300	9.316	9.954	10.546	20.500	7.319	7.929	15.248	9.348	10.737	20.085
1987-1988	5.501	5.687	11.188	12.722	13.412	26.134	9.351	9.231	18.582	11.479	11.932	23.411
1988-1989	5.362	6.501	11.863	13.875	15.380	29.255	9.097	16.568	25.665	11.749	13.031	24.780
1989-1990	5.311	6.734	12.045	14.589	16.207	30.796	9.245	10.561	19.806	11.957	13.420	25.377
1990-1991	5.419	6.845	12.264	14.940	16.822	31.762	8.387	9.710	18.097	12.246	13.898	26.144
1991-1992	5.798	6.801	12.599	14.595	16.653	31.248	9.480	10.896	20.376	12.928	13.325	26.253
1992-1993	5.735	7.175	12.910	15.166	17.619	32.785	9.686	11.113	20.799	12.935	14.212	27.147
1993-1994	5.998	7.393	13.391	15.332	17.805	33.137	9.860	11.322	21.182	12.660	14.638	27.298
1994-1995	6.025	7.512	13.537	14.823	16.974	31.797	10.031	10.797	20.828	12.772	14.481	27.253
1995-1996	5.768	6.752	12.520	13.425	14.973	28.398	8.534	9.514	18.048	10.713	12.195	22.908
1996-1997	5.747	6.128	11.875	12.568	13.234	25.802	8.019	8.110	16.129	9.037	9.432	18.469
1997-1998	5.381	5.331	10.712	10.221	11.347	21.568	6.368	6.984	13.352	6.178	6.841	13.019
1998-1999	3.209	3.001	6.210	5.629	6.149	11.778	3.637	3.995	7.632	3.097	3.235	6.332
1999-2000	1.358	1.690	3.048	2.151	2.655	4.806	1.639	2.024	3.663	1.204	1.311	2.515

FUENTES: Años 1974-1975 a 1982-1983: INE. Estadística de la enseñanza en España
Años 1983-1984 a 1999-2000: IEA. Anuario estadístico de Andalucía

*Para los cursos 1974-1975 a 1978-1979 también se incluyen los alumnos del bachillerato a extinguir, constituido por los estudiantes matriculados en bachillerato elemental y bachillerato superior.

Huelva			Jaén			Málaga			Sevilla			Andalucía			
Alumnos	Alumnas	Total	Alumnos	Alumnas	Total	Alumnos	Alumnas	Total	Alumnos	Alumnas	Total	Alumnos	Alumnas	Total	
-	-	-	-	-	-	-	-	-	-	-	-	28	15	43	1974-1975
765	907	1.672	1.790	2.010	3.800	3.346	2.678	6.024	4.262	3.963	8.225	18.476	18.057	36.533	1975-1976
1.523	1.842	3.365	3.220	3.727	6.947	6.578	5.410	11.988	7.852	7.886	15.738	34.586	35.235	69.821	1976-1977
1.923	2.332	4.255	4.757	5.406	10.163	9.894	8.605	18.499	12.090	12.415	24.505	51.602	53.747	105.349	1977-1978
2.808	3.370	6.178	5.348	6.296	11.644	10.836	10.174	21.010	14.263	14.366	28.629	60.382	64.348	124.730	1978-1979
3.030	3.592	6.622	5.634	6.892	12.526	11.311	10.902	22.213	15.055	16.009	31.064	63.922	70.424	134.346	1979-1980
3.299	3.890	7.189	5.580	6.701	12.281	11.299	10.862	22.161	14.315	15.524	29.839	63.563	69.753	133.316	1980-1981
3.111	3.862	6.973	5.669	6.554	12.223	11.465	11.529	22.994	16.129	16.995	33.124	65.820	71.807	137.627	1981-1982
3.202	3.738	6.940	5.744	6.440	12.184	11.268	11.888	23.156	15.290	16.538	31.828	65.132	71.054	136.186	1982-1983
3.365	4.110	7.475	5.790	6.532	12.322	11.439	12.350	23.789	15.597	16.788	32.385	61.847	68.846	130.693	1983-1984
3.684	4.147	7.831	6.044	6.734	12.778	4.586	12.826	17.412	16.217	17.378	33.595	61.168	75.597	136.765	1984-1985
4.731	4.935	9.666	7.580	7.542	15.122	14.764	14.737	29.501	21.285	21.970	43.255	87.413	89.446	176.859	1987-1988
5.305	5.371	10.676	7.559	8.556	16.115	14.416	16.220	30.636	22.068	24.146	46.214	89.431	105.773	195.204	1988-1989
5.516	5.988	11.504	7.793	8.571	16.364	15.829	17.154	32.983	22.587	25.423	48.010	92.827	104.058	196.885	1989-1990
5.644	6.243	11.887	7.720	8.925	16.645	15.255	17.721	32.976	23.426	25.600	49.026	93.037	105.764	198.801	1990-1991
5.775	6.334	12.109	7.490	8.926	16.416	15.378	17.991	33.369	23.304	26.165	49.469	94.748	107.091	201.839	1991-1992
5.728	6.394	12.122	7.692	8.963	16.655	15.625	17.917	33.542	23.907	25.791	49.698	96.474	109.184	205.658	1992-1993
5.890	6.379	12.269	7.651	9.276	16.927	14.827	17.475	32.302	22.515	26.901	49.416	94.733	111.189	205.922	1993-1994
5.699	6.442	12.141	7.697	9.261	16.958	13.819	15.966	29.785	22.675	25.297	47.972	93.541	106.730	200.271	1994-1995
4.636	5.265	9.901	6.420	7.415	13.835	11.955	13.196	25.151	19.631	21.769	41.400	81.082	91.079	172.161	1995-1996
3.904	4.123	8.027	6.657	6.716	13.373	9.932	10.019	19.951	17.042	17.473	34.515	72.906	75.235	148.141	1996-1997
2.460	2.994	5.454	4.131	4.754	8.885	7.782	6.808	14.590	13.117	13.752	26.869	55.638	58.811	114.449	1997-1998
1.217	1.336	2.553	2.442	2.471	4.913	4.272	3.694	7.966	7.209	7.281	14.490	30.712	31.162	61.874	1998-1999
431	531	962	1.090	1.199	2.289	1.694	1.837	3.531	2.750	3.294	6.044	12.317	14.541	26.858	1999-2000

3. Educación y cultura

3.1.13. Alumnado del curso de orientación universitaria según sexo por provincias. Años 1972-2000

	Almería			Cádiz			Córdoba			Granada		
	Alumnos	Alumnas	Total	Alumnos	Alumnas	Total	Alumnos	Alumnas	Total	Alumnos	Alumnas	Total
1972-1973	323	363	686	1.202	632	1.834	1.148	788	1.936	1.530	1.107	2.637
1973-1974	652	903	1.555	1.396	957	2.353	1.662	1.219	2.881	2.070	1.564	3.634
1974-1975	657	735	1.392	1.633	1.148	2.781	1.688	1.178	2.866	1.996	1.559	3.555
1975-1976	806	831	1.637	1.799	1.362	3.161	1.742	1.503	3.245	2.344	1.771	4.115
1976-1977	1.171	1.246	2.417	2.425	1.978	4.403	2.322	1.944	4.266	2.787	2.785	5.572
1977-1978	559	525	1.084	1.218	1.075	2.293	858	740	1.598	1.074	926	2.000
1978-1979	727	878	1.605	1.807	1.710	3.517	1.872	1.644	3.516	2.378	2.588	4.966
1979-1980	677	853	1.530	1.710	1.822	3.532	1.607	1.724	3.331	1.884	2.107	3.991
1980-1981	871	1.218	2.089	2.131	2.361	4.492	1.853	2.198	4.051	2.240	2.724	4.964
1981-1982	999	1.243	2.242	2.441	2.485	4.926	2.007	2.313	4.320	2.501	3.034	5.535
1982-1983	840	1.162	2.002	2.357	2.450	4.807	2.128	2.175	4.303	2.460	3.034	5.494
1985-1986	1.158	1.524	2.682	2.628	2.932	5.560	1.956	2.231	4.187	2.890	3.374	6.264
1986-1987	1.332	1.365	2.697	2.988	2.966	5.954	2.310	2.110	4.420	3.139	3.336	6.475
1987-1988	1.298	1.335	2.633	3.145	3.126	6.271	2.367	2.198	4.565	3.162	3.269	6.431
1988-1989	1.213	1.487	2.700	3.164	3.413	6.577	2.221	2.302	4.523	2.987	3.354	6.341
1989-1990	1.315	1.599	2.914	3.498	3.850	7.348	2.399	2.568	4.967	3.131	3.563	6.694
1990-1991	1.383	1.805	3.188	3.827	3.933	7.760	2.376	2.832	5.208	3.146	3.637	6.783
1991-1992	1.557	1.805	3.362	3.869	4.396	8.265	2.540	2.874	5.414	3.550	3.651	7.201
1992-1993	1.558	2.031	3.589	4.449	4.908	9.357	2.608	3.252	5.860	3.672	4.067	7.739
1993-1994	1.630	2.143	3.773	4.600	5.560	10.160	2.730	3.217	5.947	3.687	4.338	8.025
1994-1995	1.790	2.171	3.961	4.773	5.560	10.333	2.931	3.133	6.064	3.783	4.301	8.084
1995-1996	1.761	2.293	4.054	4.776	5.438	10.214	2.548	3.130	5.678	3.669	4.221	7.890
1996-1997	2.062	1.998	4.060	5.076	4.956	10.032	2.913	2.965	5.878	4.112	4.166	8.278
1997-1998	2.143	1.800	3.943	4.948	4.629	9.577	2.984	2.875	5.859	4.225	3.885	8.110
1998-1999	1.925	1.464	3.389	4.493	3.705	8.198	2.548	1.900	4.448	3.415	2.878	6.293
1999-2000	1.610	1.542	3.152	3.680	3.100	6.780	2.008	1.957	3.965	2.094	1.848	3.942

FUENTES: Años 1972-1973 a 1982-1983: INE. Estadística de la enseñanza en España
Años 1983-1984 a 1999-2000: IEA. Anuario estadístico de Andalucía

3.1.14. Alumnado de bachillerato de reforma según sexo por provincias. Años 1986-1996

	Almería			Cádiz			Córdoba			Granada		
	Alumnos	Alumnas	Total	Alumnos	Alumnas	Total	Alumnos	Alumnas	Total	Alumnos	Alumnas	Total
1986-1987	164	163	327	203	214	417	76	75	151	48	51	99
1987-1988	216	218	434	288	297	585	91	89	180	40	43	83
1988-1989	252	275	527	254	275	529	78	99	177	13	22	35
1989-1990	426	204	23	-	-	-
1990-1991	586	628	1.214	1.320	1.342	2.662	485	555	1.040	752	808	1.560
1991-1992	323	594	189	388
1992-1993	594	615	1.209	1.581	1.752	3.333	420	448	868	690	873	1.563
1993-1994	382	447	829	849	1.035	1.884	244	262	506	396	471	867
1994-1995	191	232	423	453	575	1.028	130	158	288	212	273	485
1995-1996	52	46	98	52	61	113	16	35	51	5	4	9

FUENTES: Años 1986-1987 a 1988-1989, 1990-1991 y 1992-1993 a 1995-1996: Ministerio de Educación y Ciencia. Estadística de la enseñanza en España
Años 1989-1990 y 1991-1992: IEA. Anuario estadístico de Andalucía

Huelva			Jaén			Málaga			Sevilla			Andalucía			
Alumnos	Alumnas	Total	Alumnos	Alumnas	Total	Alumnos	Alumnas	Total	Alumnos	Alumnas	Total	Alumnos	Alumnas	Total	
468	266	734	700	304	1.004	1.444	722	2.166	2.001	1.360	3.361	8.277	8.161	16.438	1972-1973
650	485	1.135	1.123	934	2.057	1.950	1.938	3.888	2.780	2.094	4.874	12.886	12.182	25.068	1973-1974
636	510	1.146	1.056	872	1.928	1.893	1.886	3.779	2.992	2.162	5.154	12.750	12.239	24.989	1974-1975
681	539	1.220	1.226	1.092	2.318	2.493	1.667	4.160	3.551	2.841	6.392	14.623	15.044	29.667	1975-1976
995	947	1.942	1.821	1.642	3.463	3.289	2.600	5.889	4.001	3.795	7.796	20.346	19.400	39.746	1976-1977
317	392	709	730	727	1.457	2.177	1.999	4.176	2.053	1.578	3.631	9.734	9.058	18.792	1977-1978
437	525	962	1.217	1.255	2.472	2.545	2.806	5.351	3.737	3.230	6.967	17.161	15.751	32.912	1978-1979
581	627	1.208	1.164	1.303	2.467	2.089	1.996	4.085	2.891	2.922	5.813	14.396	14.021	28.417	1979-1980
765	875	1.640	1.446	1.679	3.125	2.652	2.642	5.294	3.261	3.644	6.905	18.076	17.314	35.390	1980-1981
824	947	1.771	1.623	1.815	3.438	3.073	3.075	6.148	4.116	4.467	8.583	20.727	20.056	40.783	1981-1982
832	960	1.792	1.474	1.821	3.295	3.000	2.994	5.994	3.986	4.441	8.427	20.491	19.675	40.166	1982-1983
892	1.100	1.992	1.518	1.834	3.352	3.336	3.566	6.902	4.525	4.914	9.439	22.654	21.722	44.376	1985-1986
1.101	1.085	2.186	1.876	1.817	3.693	3.698	3.335	7.033	5.275	4.641	9.916	23.420	22.866	46.286	1986-1987
1.114	1.087	2.201	1.864	1.819	3.683	3.785	3.399	7.184	5.556	4.952	10.508	23.885	23.673	47.558	1987-1988
1.082	1.241	2.323	1.701	1.894	3.595	3.678	3.758	7.436	5.809	5.447	11.256	24.387	24.440	48.827	1988-1989
1.171	1.439	2.610	1.922	1.923	3.845	3.955	4.260	8.215	5.965	6.069	12.034	26.738	26.221	52.959	1989-1990
1.361	1.538	2.899	2.042	2.191	4.233	4.264	4.526	8.790	6.229	6.385	12.614	27.914	27.946	55.860	1990-1991
1.489	1.662	3.151	1.927	2.278	4.205	4.414	4.654	9.068	6.740	6.815	13.555	29.213	29.822	59.035	1991-1992
1.691	1.831	3.522	2.021	2.463	4.484	4.881	5.191	10.072	6.843	7.527	14.370	31.798	32.160	63.958	1992-1993
1.759	2.028	3.787	2.132	2.637	4.769	5.171	5.778	10.949	7.166	8.384	15.550	34.248	34.049	68.297	1993-1994
1.857	2.041	3.898	2.069	2.693	4.762	5.397	5.940	11.337	7.768	8.352	16.120	34.814	35.024	69.838	1994-1995
1.746	1.960	3.706	2.058	2.481	4.539	4.939	5.441	10.380	7.342	8.238	15.580	33.074	33.505	66.579	1995-1996
1.859	1.726	3.585	2.518	2.492	5.010	5.200	4.621	9.821	7.819	7.459	15.278	32.715	33.632	66.347	1996-1997
1.995	1.802	3.797	2.566	2.355	4.921	5.001	3.882	8.883	7.690	6.914	14.604	31.259	32.857	64.116	1997-1998
1.595	1.229	2.824	2.014	1.670	3.684	3.722	2.850	6.572	6.570	5.223	11.793	23.879	25.324	49.203	1998-1999
1.084	974	2.058	1.370	1.189	2.559	2.798	2.366	5.164	4.905	4.189	9.094	19.549	17.165	36.714	1999-2000

Huelva			Jaén			Málaga			Sevilla			Andalucía			
Alumnos	Alumnas	Total	Alumnos	Alumnas	Total	Alumnos	Alumnas	Total	Alumnos	Alumnas	Total	Alumnos	Alumnas	Total	
116	123	239	53	60	113	322	313	635	202	206	408	1.184	1.205	2.389	1986-1987
150	157	307	82	86	168	443	440	883	310	316	626	1.620	1.646	3.266	1987-1988
133	209	342	79	83	162	542	638	1.180	404	404	808	1.755	2.005	3.760	1988-1989
-	-	-	-	-	37	-	-	-	-	-	287	-	-	977	1989-1990
332	414	746	839	937	1.776	1.281	1.421	2.702	1.778	1.911	3.689	7.373	8.016	15.389	1990-1991
-	-	-	-	-	358	-	-	-	-	-	968	-	-	2.820	1991-1992
375	548	923	824	1.041	1.865	1.293	1.615	2.908	1.459	1.990	3.449	7.236	8.882	16.118	1992-1993
241	345	586	509	548	1.057	860	940	1.800	885	1.205	2.090	4.366	5.253	9.619	1993-1994
136	171	307	260	269	529	452	572	1.024	492	762	1.254	2.326	3.012	5.338	1994-1995
30	37	67	-	-	-	54	79	133	115	150	265	324	412	736	1995-1996

3. Educación y cultura

3.1.15. Alumnado de bachillerato LOGSE según sexo por provincias. Años 1994-1997

	Almería			Cádiz			Córdoba			Granada		
	Alumnos	Alumnas	Total	Alumnos	Alumnas	Total	Alumnos	Alumnas	Total	Alumnos	Alumnas	Total
1994-1995	586	651	1.237	1.497	1.698	3.195	314	405	719	596	730	1.326
1995-1996	821	939	1.760	2.163	2.473	4.636	377	513	890	770	783	1.553
1996-1997	1.119	1.100	2.219	3.030	3.189	6.219	506	591	1.097	939	888	1.827

FUENTES: Años 1994-1995 a 1995-1996: Ministerio de Educación y Ciencia. Estadística de la enseñanza en España
Años 1996-1997: IEA. Anuario estadístico de Andalucía

3.1.16. Alumnado de formación profesional según sexo por provincias. Años 1970-2000

	Almería			Cádiz			Córdoba			Granada		
	Alumnos	Alumnas	Total	Alumnos	Alumnas	Total	Alumnos	Alumnas	Total	Alumnos	Alumnas	Total
1970-1971	1.835	221	2.056	4.568	239	4.807	2.750	52	2.802	1.925	20	1.945
1971-1972	1.815	246	2.061	4.509	1.266	5.775	2.533	257	2.790	2.047	79	2.126
1972-1973	1.995	504	2.499	5.650	850	6.500	2.393	508	2.901	2.585	129	2.714
1973-1974	2.152	939	3.091	5.302	1.006	6.308	2.989	952	3.941	3.327	502	3.829
1974-1975	2.098	728	2.826	5.779	1.304	7.083	3.359	1.140	4.499	3.822	961	4.783
1975-1976	2.561	1.171	3.732	5.930	1.715	7.645	4.344	2.288	6.632	4.154	1.497	5.651
1976-1977	2.361	1.377	3.738	7.074	2.336	9.410	4.918	3.404	8.322	5.334	3.296	8.630
1977-1978	2.347	1.281	3.628	8.098	2.705	10.803	5.046	3.527	8.573	6.329	3.990	10.319
1978-1979	2.231	1.533	3.764	9.082	3.366	12.448	5.306	3.963	9.269	6.304	4.769	11.073
1979-1980	2.723	1.505	4.228	9.876	4.470	14.346	5.748	4.135	9.883	7.816	5.913	13.729
1980-1981	2.952	1.670	4.622	10.657	4.964	15.621	6.030	4.522	10.552	6.949	5.682	12.631
1983-1984	3.519	2.062	5.581	11.733	6.803	18.536	3.417	3.217	6.634	7.194	5.680	12.874
1984-1985	2.270	1.437	3.707	2.746	1.625	4.371	3.728	3.618	7.346	3.772	3.231	7.003
1985-1986	3.897	2.367	6.264	10.184	7.394	17.578	6.415	5.501	11.916	7.331	5.582	12.913
1986-1987	4.247	2.508	6.755	14.306	9.322	23.628	7.070	5.409	12.479	7.247	4.681	11.928
1987-1988	3.726	3.873	7.599	12.076	12.476	24.552	7.120	7.346	14.466	6.880	7.175	14.055
1988-1989	5.287	2.923	8.210	16.984	10.768	27.752	8.694	5.824	14.518	7.888	6.363	14.251
1989-1990	6.114	3.344	9.458	18.085	11.102	29.187	8.812	6.389	15.201	9.069	6.476	15.545
1990-1991	6.466	3.573	10.039	18.834	11.280	30.114	9.233	6.962	16.195	8.903	6.517	15.420
1991-1992	5.105	4.980	10.085	15.823	14.158	29.981	7.928	9.039	16.967	7.883	7.288	15.171
1992-1993	4.298	4.738	9.036	14.277	14.111	28.388	8.008	9.612	17.620	6.818	7.119	13.937
1993-1994	3.752	4.070	7.822	13.641	13.329	26.970	8.534	9.494	18.028	6.675	6.774	13.449
1994-1995	3.238	3.186	6.424	12.649	11.995	24.644	8.073	8.643	16.716	6.523	6.338	12.861
1995-1996	2.643	2.962	5.605	11.826	12.769	24.595	7.592	8.191	15.783	6.092	6.637	12.729
1996-1997	2.005	2.106	4.111	10.870	10.737	21.607	7.238	7.163	14.401	5.524	5.465	10.989
1997-1998	1.596	1.494	3.090	9.663	9.627	19.290	6.675	6.122	12.797	4.760	4.816	9.576
1998-1999	820	891	1.711	7.156	6.292	13.448	4.404	3.964	8.368	3.037	3.447	6.484
1999-2000	450	426	876	3.857	4.025	7.882	2.363	2.480	4.843	1.699	1.726	3.425

FUENTES: Años 1970-1971 a 1982-1983: INE. Estadística de la enseñanza en España
Años 1986-1987 a 1991-1992 y 1993-1994: Ministerio de Educación y Ciencia. Estadística de la enseñanza en España
Años 1983-1984 a 1985-1986, 1992-1993 y 1994-1995 a 1999-2000: IEA. Anuario estadístico de Andalucía

Huelva			Jaén			Málaga			Sevilla			Andalucía			
Alumnos	Alumnas	Total	Alumnos	Alumnas	Total	Alumnos	Alumnas	Total	Alumnos	Alumnas	Total	Alumnos	Alumnas	Total	
458	492	950	771	875	1.646	1.890	1.780	3.670	1.586	1.820	3.406	7.698	8.451	16.149	1994-1995
516	751	1.267	962	1.152	2.114	2.435	3.051	5.486	1.955	2.556	4.511	9.999	12.218	22.217	1995-1996
711	946	1.657	1.239	1.225	2.464	3.612	3.961	7.573	3.318	3.682	7.000	14.474	15.582	30.056	1996-1970

Huelva			Jaén			Málaga			Sevilla			Andalucía			
Alumnos	Alumnas	Total	Alumnos	Alumnas	Total	Alumnos	Alumnas	Total	Alumnos	Alumnas	Total	Alumnos	Alumnas	Total	
1.536	283	1.819	3.365	222	3.587	3.235	401	3.636	4.483	306	4.789	23.697	1.744	25.441	1970-1971
1.689	359	2.048	3.173	337	3.510	3.008	434	3.442	5.356	599	5.955	24.130	3.577	27.707	1971-1972
1.752	581	2.333	3.583	497	4.080	3.492	789	4.281	5.596	1.061	6.657	27.046	4.919	31.965	1972-1973
1.603	848	2.451	3.868	601	4.469	3.890	987	4.877	6.161	1.502	7.663	29.292	7.337	36.629	1973-1974
2.301	824	3.125	3.977	713	4.690	3.936	1.284	5.220	6.556	1.847	8.403	31.828	8.801	40.629	1974-1975
2.647	988	3.635	4.364	1.128	5.492	4.746	1.670	6.416	7.243	2.683	9.926	35.989	13.140	49.129	1975-1976
2.855	1.184	4.039	4.819	1.531	6.350	5.532	2.169	7.701	7.880	3.211	11.091	40.773	18.508	59.281	1976-1977
2.971	1.251	4.222	4.958	1.673	6.631	6.386	2.985	9.371	8.527	4.225	12.752	44.662	21.637	66.299	1977-1978
3.146	1.435	4.581	5.397	2.144	7.541	7.002	3.424	10.426	9.374	5.173	14.547	47.842	25.807	73.649	1978-1979
3.122	1.473	4.595	5.857	2.578	8.435	7.579	4.005	11.584	9.999	6.176	16.175	52.720	30.255	82.975	1979-1980
3.038	1.570	4.608	6.016	2.963	8.979	8.006	4.807	12.813	10.929	6.644	17.573	54.577	32.822	87.399	1980-1981
3.746	2.356	6.102	6.122	3.406	9.528	9.515	6.545	16.060	15.136	9.440	24.576	60.382	39.509	99.891	1983-1984
2.158	1.430	3.588	868	972	1.840	6.962	5.462	12.424	8.953	7.790	16.743	31.457	25.565	57.022	1984-1985
4.646	3.087	7.733	6.186	4.063	10.249	10.593	7.047	17.640	15.524	10.839	26.363	64.776	45.880	110.656	1985-1986
5.300	2.816	8.116	7.311	3.558	10.869	10.036	7.341	17.377	16.012	10.216	26.228	71.529	45.851	117.380	1986-1987
4.477	4.657	9.134	5.089	5.316	10.405	9.960	10.290	20.250	14.937	15.414	30.351	64.265	66.547	130.812	1987-1988
5.528	3.933	9.461	6.528	4.162	10.690	14.041	9.544	23.585	21.495	12.914	34.409	86.445	56.431	142.876	1988-1989
6.135	4.203	10.338	9.605	1.489	11.094	15.301	10.278	25.579	23.860	14.398	38.258	96.981	57.679	154.660	1989-1990
6.584	4.510	11.094	7.128	4.353	11.481	16.066	10.599	26.665	25.914	15.225	41.139	99.128	63.019	162.147	1990-1991
5.757	5.648	11.405	5.797	5.370	11.167	13.887	13.710	27.597	21.403	20.295	41.698	83.583	80.488	164.071	1991-1992
5.532	5.947	11.479	4.953	4.966	9.919	12.914	13.026	25.940	20.691	20.694	41.385	77.491	80.213	157.704	1992-1993
5.397	5.853	11.250	4.359	4.458	8.817	12.918	12.271	25.189	20.384	20.084	40.468	75.660	76.333	151.993	1993-1994
4.894	5.187	10.081	3.719	4.031	7.750	11.382	10.936	22.318	19.602	19.280	38.882	70.080	69.596	139.676	1994-1995
4.228	4.610	8.838	3.427	3.559	6.986	9.790	9.626	19.416	18.507	18.151	36.658	64.105	66.505	130.610	1995-1996
3.613	3.636	7.249	2.769	2.452	5.221	8.705	7.734	16.439	16.342	14.690	31.032	57.066	53.983	111.049	1996-1997
2.508	2.635	5.143	2.104	1.614	3.718	6.671	5.545	12.216	14.247	12.516	26.763	48.224	44.369	92.593	1997-1998
1.718	1.574	3.292	1.261	1.068	2.329	3.920	3.643	7.563	8.677	8.453	17.130	30.993	29.332	60.325	1998-1999
853	970	1.823	613	619	1.232	2.033	2.161	4.194	4.873	4.278	9.151	16.741	16.685	33.426	1999-2000

3. Educación y cultura

3.1.17. Alumnado de las escuelas de artes y oficios artísticos según sexo por provincias. Años 1914-1997*

	Almería			Cádiz			Córdoba			Granada		
	Alumnos	Alumnas	Total	Alumnos	Alumnas	Total	Alumnos	Alumnas	Total	Alumnos	Alumnas	Total
1914-1915	-	-	-	520	-	520	-	-	-	-	-	-
1915-1916	-	-	-	688	69	757	-	-	-	-	-	-
1916-1917	-	-	-	345	25	370	-	-	-	-	-	-
1917-1918	-	-	-	448	22	470	120	-	120	-	-	-
1918-1919	-	-	-	560	20	580	74	-	74	-	-	-
1919-1920	-	-	-	565	50	615	-	-	-	-	-	-
1920-1921	-	-	-	282	66	348	-	-	-	-	-	-
1922-1923	-	-	-	343	66	409	-	-	-	-	-	-
1923-1924	-	-	-	294	65	359	-	-	-	-	-	-
1924-1925	-	-	-	386	84	470	-	-	-	-	-	-
1925-1926	560	212	772	326	65	391	397	58	455	892	113	1.005
1926-1927	603	205	808	327	167	494	402	65	467	863	106	969
1927-1928	680	254	934	351	128	479	370	71	441	862	97	959
1928-1929	730	324	1.054	482	164	646	319	51	370	634	30	664
1929-1930	740	379	1.119	479	145	624	337	50	387	648	92	740
1930-1931	724	283	1.007	480	146	626	360	50	410	666	106	772
1932-1933	743	265	1.008	565	176	741	425	87	512	458	53	511
1940-1941	352	164	516	112	73	185	317	31	348	500	59	559
1941-1942	511	170	681	104	66	170	379	50	429	565	82	647
1942-1943	462	208	670	237	118	355	410	50	460	879	390	1.269
1943-1944	565	230	795	260	117	377	455	48	503	1.017	487	1.504
1944-1945	569	270	839	304	153	457	538	82	620	1.269	483	1.752
1945-1946	575	238	813	311	199	510	490	71	561	988	558	1.546
1946-1947	620	295	915	272	173	445	490	95	585	1.281	638	1.919
1947-1948	561	246	807	313	182	495	494	105	599	1.412	530	1.942
1948-1949	487	227	714	255	152	407	461	72	533	1.158	845	2.003
1949-1950	487	227	714	229	159	388	428	65	493	1.049	897	1.946
1950-1951	479	202	681	229	174	403	294	41	335	1.233	805	2.038
1951-1952	413	226	639	233	168	401	416	65	481	1.342	732	2.074
1952-1953	292	162	454	346	233	579	416	65	481	1.272	575	1.847
1953-1954	396	275	671	195	159	354	291	69	360	1.302	763	2.065
1954-1955	424	232	656	396	272	668	276	80	356	1.183	650	1.833
1955-1956	493	238	731	356	224	580	396	61	457	1.194	582	1.776
1956-1957	480	265	745	321	197	518	520	80	600	947	402	1.349
1957-1958	446	235	681	374	170	544	569	49	618	973	550	1.523
1958-1959	503	256	759	365	180	545	497	108	605	895	590	1.485
1959-1960	75	42	117	128	63	191	162	20	182	162	20	182

Huelva			Jaén			Málaga			Sevilla			Andalucía			
Alumnos	Alumnas	Total	Alumnos	Alumnas	Total	Alumnos	Alumnas	Total	Alumnos	Alumnas	Total	Alumnos	Alumnas	Total	
-	-	-	71	18	89	-	-	-	-	-	-	591	18	609	1914-1915
-	-	-	71	26	97	-	-	-	-	-	-	759	95	854	1915-1916
-	-	-	65	26	91	-	-	-	-	-	-	410	51	461	1916-1917
284	27	311	72	18	90	-	-	-	-	-	-	924	67	991	1917-1918
78	26	104	74	15	89	-	-	-	-	-	-	786	50	847	1918-1919
103	31	134	33	8	41	-	-	-	-	-	-	701	64	790	1919-1920
102	31	133	55	14	69	-	-	-	-	-	-	439	292	550	1920-1921
140	28	168	76	29	105	-	-	-	-	-	-	559	123	682	1922-1923
69	17	86	78	32	110	-	-	-	-	-	-	441	114	555	1923-1924
98	14	112	98	42	140	-	-	-	-	-	-	582	140	722	1924-1925
93	14	107	251	81	332	1.242	67	1.309	509	129	638	4.270	737	5.009	1925-1926
73	8	81	305	99	404	1.185	79	1.264	709	164	873	4.467	847	5.360	1926-1927
83	6	89	306	80	386	1.052	35	1.087	758	107	865	4.462	734	5.240	1927-1928
-	-	-	684	129	813	741	31	772	749	124	873	4.339	986	5.192	1928-1929
-	-	-	628	158	786	891	57	948	739	96	835	4.462	899	5.439	1929-1930
-	-	-	654	199	853	931	59	990	1.403	163	1.566	5.218	901	6.224	1930-1931
-	-	-	329	68	397	648	115	763	1.118	174	1.292	4.286	805	5.224	1932-1933
-	-	-	416	114	530	478	37	515	660	184	844	2.835	862	3.497	1940-1941
-	-	-	412	117	529	543	87	630	711	122	833	3.225	692	3.919	1941-1942
-	-	-	572	193	765	699	93	792	636	232	868	3.895	1.284	5.179	1942-1943
-	-	-	549	157	706	611	62	673	604	283	887	4.061	1.392	5.445	1943-1944
-	-	-	589	165	754	671	54	725	460	432	892	4.400	1.580	6.039	1944-1945
-	-	-	548	159	707	677	79	756	707	417	1.124	4.296	1.639	6.017	1945-1946
-	-	-	509	143	652	696	90	786	423	600	1.023	4.291	2.034	6.325	1946-1947
-	-	-	573	158	731	662	78	740	198	100	298	4.213	1.399	5.612	1947-1948
-	-	-	477	144	621	520	117	637	538	364	902	3.896	1.991	5.817	1948-1949
-	-	-	529	154	683	425	148	573	292	440	732	3.439	2.120	5.529	1949-1950
-	-	-	375	108	483	524	198	722	389	184	573	3.523	1.336	5.235	1950-1951
-	-	-	642	195	837	504	163	667	377	261	638	3.927	1.839	5.737	1951-1952
-	-	-	701	183	884	539	200	739	447	138	585	4.013	1.556	5.569	1952-1953
-	-	-	563	130	693	450	150	600	627	176	803	3.824	1.774	5.546	1953-1954
-	-	-	547	139	686	500	260	760	687	182	869	4.013	1.865	5.828	1954-1955
-	-	-	613	138	751	611	297	908	708	205	913	4.371	1.805	6.116	1955-1956
-	-	-	554	100	654	602	331	933	605	210	815	4.029	1.638	5.614	1956-1957
-	-	-	444	86	530	633	190	823	632	161	793	4.071	1.499	5.512	1957-1958
-	-	-	420	73	493	315	174	489	725	175	900	3.720	1.519	5.276	1958-1959
-	-	-	96	31	127	30	39	69	120	48	168	773	263	1.036	1959-1960

CONTINUA ➔

3. Educación y cultura

3.1.17. Alumnado de la escuela de artes y oficios artísticos según sexo por provincias. Años 1914-1997*

	Almería			Cádiz			Córdoba			Granada		
	Alumnos	Alumnas	Total	Alumnos	Alumnas	Total	Alumnos	Alumnas	Total	Alumnos	Alumnas	Total
1960-1961	75	42	117	138	78	216	162	20	182	102	58	160
1961-1962	131	64	195	83	10	93	83	10	93			
1962-1963	136	107	243	310	166	476	215	23	238	563	321	884
1963-1964	69	65	134	277	129	406	44	223	267	486	309	795
1964-1965	47	64	111	276	112	388	301	159	460	436	288	724
1965-1966	47	64	111	278	112	390	301	159	460	436	288	724
1966-1967	58	114	172	313	157	470	246	109	355	448	340	788
1967-1968	226	174	400	380	251	631	290	199	489	650	473	1.123
1968-1969	158	260	418	391	278	669	438	238	676	770	693	1.463
1969-1970	211	286	497	380	515	895	326	241	567	740	789	1.529
1970-1971	203	351	554	420	446	866	349	281	630	719	822	1.541
1971-1972	148	278	426	505	516	1.021	352	366	718	667	811	1.478
1972-1973	128	226	354	447	510	957	149	95	244	895	794	1.689
1973-1974	153	287	440	411	497	908	627	420	1.047	753	1.064	1.817
1974-1975	147	337	484	396	560	956	706	484	1.190	998	1.327	2.325
1975-1976	163	491	654	502	657	1.159	1.015	778	1.793	926	1.553	2.479
1976-1977	202	463	665	605	602	1.207	1.105	941	2.046	733	1.458	2.191
1977-1978	205	482	687	571	691	1.262	851	637	1.488	870	1.563	2.433
1978-1979	232	542	774	637	833	1.470	1.079	790	1.869	978	1.775	2.753
1979-1980	281	637	918	587	889	1.476	1.236	917	2.153	1.668	1.471	3.139
1980-1981	55	91	146	214	327	541	486	349	835	258	385	643
1981-1982	55	105	160	348	475	823	429	366	795	535	899	1.434
1982-1983	56	121	177	324	562	886	656	398	1.054	492	622	1.114
1983-1984	60	142	202	262	423	685	382	437	819	534	667	1.201
1984-1985	73	104	177	331	548	879	320	489	809	270	478	748
1985-1986	50	134	184	258	395	653	172	355	527	343	597	940
1986-1987	187	658	574	1.085
1987-1988	251	782	728	436
1988-1989	568	1.009	1.339	2.026
1989-1990	328	753	756	1.159
1990-1991	277	736	798	679
1991-1992	626	945	1.543	2.259
1992-1993	355	804	836	1.250
1993-1994	356	954	918	1.061
1994-1995	339	1.068	1.006	1.023
1995-1996	405	1.032	1.023	2.278
1996-1997	766	1.113	1.003	2.027

FUENTES: Años 1914-1915 a 1932-1933: Anuario estadístico de España

Años 1940-1941 a 1945-1946: INE. Estadística de los establecimientos de enseñanza

Años 1946-1947 a 1996-1997: INE y Ministerio de Educación y Ciencia. Estadística de la enseñanza en España

*A partir del curso 1966-1967 estos estudios se denominaron escuelas de artes aplicadas y oficios artísticos.

Huelva			Jaén			Málaga			Sevilla			Andalucía			
Alumnos	Alumnas	Total	Alumnos	Alumnas	Total	Alumnos	Alumnas	Total	Alumnos	Alumnas	Total	Alumnos	Alumnas	Total	
-	-	-	96	31	127	30	39	69	120	48	168	723	316	1.039	1960-1961
-	-	-	78	22	100	42	23	65	160	48	208	634	240	874	1961-1962
-	-	-	209	37	246	279	178	457	810	49	859	2.522	837	3.403	1962-1963
-	-	-	300	149	449	207	126	333	420	230	650	1.803	1.133	3.034	1963-1964
-	-	-	262	163	425	251	182	433	433	178	611	2.006	1.195	3.152	1964-1965
-	-	-	262	163	425	251	182	433	433	178	611	2.008	1.146	3.154	1965-1966
-	-	-	256	174	430	232	168	400	380	274	654	1.933	1.416	3.269	1966-1967
-	-	-	291	246	537	265	176	441	350	477	827	2.452	2.083	4.448	1967-1968
-	-	-	645	419	1.064	391	352	743	717	528	1.245	3.510	2.852	6.278	1968-1969
-	-	-	673	471	1.144	482	317	799	890	590	1.480	3.702	3.905	6.911	1969-1970
-	-	-	508	479	987	300	349	649	700	495	1.195	3.199	3.308	6.422	1970-1971
-	-	-	428	480	908	397	406	803	958	717	1.675	3.455	3.682	7.029	1971-1972
-	-	-	421	571	992	378	414	792	837	948	1.785	3.255	3.697	6.813	1972-1973
-	-	-	494	481	975	361	448	809	960	855	1.815	3.759	4.146	7.811	1973-1974
-	-	-	644	528	1.172	350	521	871	924	905	1.829	4.165	4.761	8.827	1974-1975
-	-	-	646	523	1.169	353	515	868	-	10	10	3.605	4.324	8.132	1975-1976
-	-	-	517	514	1.031	331	507	838	936	698	1.634	4.429	5.243	9.612	1976-1977
-	-	-	640	545	1.185	457	5.642	6.099	820	864	1.684	4.414	10.424	14.838	1977-1978
-	-	-	656	642	1.298	308	615	923	799	1.065	1.864	4.689	6.785	10.951	1978-1979
-	-	-	763	629	1.392	442	719	1.161	800	1.000	1.800	5.777	6.353	12.039	1979-1980
-	-	-	319	361	680	126	271	397	892	895	1.787	2.350	2.844	5.029	1980-1981
-	-	-	567	799	1.366	130	303	433	579	971	1.550	2.643	3.250	6.561	1981-1982
-	-	-	481	851	1.332	118	353	471	387	640	1.027	2.514	3.489	6.061	1982-1983
-	-	-	545	858	1.403	132	345	477	457	771	1.228	2.372	3.217	6.015	1983-1984
-	-	-	635	775	1.410	136	336	472	432	634	1.066	2.197	3.066	5.561	1984-1985
-	-	-	602	626	1.228	126	299	425	126	299	425	1.677	2.705	4.382	1985-1986
-	-	-	819	440	1.160	1.393	1986-1987
-	-	-	1.070	421	1.155	1.798	1987-1988
..	..	212	1.168	761	1.633	2.507	1988-1989
..	..	151	790	619	1.648	1.546	1989-1990
..	..	188	928	828	1.459	1.726	1990-1991
..	..	294	1.241	883	2.023	2.784	1991-1992
..	..	254	904	678	2.393	1.740	1992-1993
..	..	228	1.270	608	2.433	2.188	1993-1994
..	..	240	1.207	609	2.417	2.213	1994-1995
..	..	291	1.036	663	1.969	2.059	1995-1996
..	..	327	1.133	721	2.153	2.136	1996-1997

3. Educación y cultura

3.1.18. Alumnado de náutica por provincias. Años 1914-1978

	Cádiz	Málaga	Sevilla	Andalucía
1914-1915	51	24	-	75
1915-1916	71	138	-	209
1916-1917	84	68	-	152
1917-1918	103	49	-	152
1918-1919	118	153	-	271
1919-1920	165	122	-	287
1920-1921	177	105	-	282
1922-1923	149	61	-	210
1923-1924	57	-	-	57
1925-1926	70	-	-	70
1926-1927	50	-	-	50
1927-1928	88	-	-	88
1928-1929	91	-	-	91
1929-1930	59	-	-	59
1930-1931	69	-	-	69
1932-1933	121	-	-	121
1940-1941	-	-	-	-
1941-1942	288	-	-	288
1942-1943	504	-	-	504
1943-1944	478	-	-	478
1944-1945	675	-	-	675
1945-1946	691	-	-	691
1946-1947	741	-	-	741
1947-1948	786	-	-	786
1948-1949	693	-	-	693
1949-1950	697	-	-	697
1950-1951	742	-	-	742
1951-1952	694	-	-	694
1952-1953	741	-	-	741
1953-1954	673	-	-	673
1954-1955	617	-	-	617

CONTINUA ➔

3.1.18. Alumnado de náutica por provincias. Años 1914-1978

CONTINUACIÓN

	Cádiz	Málaga	Sevilla	Andalucía
1955-1956	436	-	-	436
1956-1957	353	-	-	353
1957-1958	348	-	-	348
1958-1959	348	-	-	348
1959-1960	442	-	-	442
1960-1961	678	-	-	678
1961-1962	600	-	-	600
1962-1963	696	-	-	696
1963-1964	611	-	-	611
1964-1965	631	-	-	631
1965-1966	571	-	-	571
1966-1967	473	-	-	473
1967-1968	433	-	-	433
1968-1969	398	-	-	398
1969-1970	484	-	-	484
1970-1971	529	-	-	529
1971-1972	454	-	-	454
1972-1973	783	-	-	783
1973-1974	659	-	-	659
1974-1975	474	-	-	474
1975-1976	422	-	74	496
1976-1977	412	-	71	483
1977-1978	523	-	66	589

FUENTES: Años 1914-1915 a 1932-1933: Anuario estadístico de España

Años 1940-1941 a 1944-1945: INE. Estadística de los establecimientos de enseñanza

Años 1945-1946 a 1977-1978: INE. Estadística de la enseñanza en España

3. Educación y cultura

3.1.19. Alumnado de estudios universitarios según distrito universitario y sexo por provincias. Años 1907-2000

	Almería			Cádiz			Córdoba			Granada			Huelva		
	Alumnos	Alumnas	Total	Alumnos	Alumnas	Total	Alumnos	Alumnas	Total	Alumnos	Alumnas	Total	Alumnos	Alumnas	Total
1907-1908	-	-	-	-	-	-	-	-	-	598	-	598	-	-	-
1909-1910	-	-	-	-	-	-	-	-	-	750	-	750	-	-	-
1910-1911	-	-	-	-	-	-	-	-	-	750	-	750	-	-	-
1914-1915	-	-	-	-	-	-	-	-	-	1.434	15	1.449	-	-	-
1915-1916	-	-	-	-	-	-	-	-	-	1.395	24	1.419	-	-	-
1916-1917	-	-	-	-	-	-	-	-	-	1.475	25	1.500	-	-	-
1917-1918	-	-	-	-	-	-	-	-	-	1.523	26	1.549	-	-	-
1918-1919	-	-	-	-	-	-	-	-	-	1.606	30	1.636	-	-	-
1919-1920	-	-	-	-	-	-	-	-	-	1.689	27	1.716	-	-	-
1920-1921	-	-	-	-	-	-	-	-	-	1.716	59	1.775	-	-	-
1922-1923	-	-	-	-	-	-	-	-	-	1.682	62	1.744	-	-	-
1923-1924	-	-	-	-	-	-	-	-	-	1.949	87	2.036	-	-	-
1924-1925	-	-	-	-	-	-	-	-	-	2.269	115	2.384	-	-	-
1925-1926	-	-	-	-	-	-	-	-	-	3.696	581	4.277	-	-	-
1926-1927	-	-	-	-	-	-	-	-	-	2.991	162	3.153	-	-	-
1927-1928	-	-	-	-	-	-	-	-	-	4.179	221	4.400	-	-	-
1928-1929	-	-	-	-	-	-	-	-	-	2.625	114	2.739	-	-	-
1929-1930	-	-	-	-	-	-	-	-	-	2.010	91	2.101	-	-	-
1930-1931	-	-	-	-	-	-	-	-	-	2.076	103	2.179	-	-	-
1931-1932	-	-	-	-	-	-	-	-	-	2.246	111	2.357	-	-	-
1932-1933	-	-	-	-	-	-	-	-	-	2.128	114	2.242	-	-	-
1940-1941	-	-	-	-	-	-	-	-	-	2.373	282	2.655	-	-	-
1941-1942	-	-	-	-	-	-	-	-	-	2.006	242	2.248	-	-	-
1942-1943	-	-	-	-	-	-	-	-	-	2.299	315	2.614	-	-	-
1943-1944	-	-	-	-	-	-	-	-	-	2.142	327	2.469	-	-	-
1944-1945	-	-	-	-	-	-	-	-	-	2.266	418	2.684	-	-	-
1945-1946	-	-	-	-	-	-	-	-	-	2.226	358	2.584	-	-	-
1946-1947	-	-	-	-	-	-	-	-	-	2.385	339	2.724	-	-	-
1947-1948	-	-	-	-	-	-	-	-	-	2.859	421	3.280	-	-	-
1948-1949	-	-	-	-	-	-	-	-	-	2.874	433	3.307	-	-	-
1949-1950	-	-	-	-	-	-	-	-	-	2.849	474	3.323	-	-	-
1950-1951	-	-	-	-	-	-	-	-	-	3.094	548	3.642	-	-	-
1951-1952	-	-	-	-	-	-	-	-	-	3.598	550	4.148	-	-	-
1952-1953	-	-	-	-	-	-	-	-	-	3.884	596	4.480	-	-	-
1953-1954	-	-	-	-	-	-	-	-	-	4.147	705	4.852	-	-	-
1954-1955	-	-	-	-	-	-	-	-	-	4.256	689	4.945	-	-	-
1955-1956	-	-	-	-	-	-	-	-	-	4.180	818	4.998	-	-	-
1956-1957	-	-	-	-	-	-	-	-	-	3.916	991	4.907	-	-	-
1957-1958	-	-	-	-	-	-	-	-	-	3.555	898	4.453	-	-	-
1958-1959	-	-	-	-	-	-	-	-	-	3.246	902	4.148	-	-	-
1959-1960	-	-	-	-	-	-	-	-	-	3.772	1.061	4.833	-	-	-
1960-1961	-	-	-	-	-	-	-	-	-	3.360	992	4.352	-	-	-
1961-1962	-	-	-	-	-	-	-	-	-	3.323	1.021	4.344	-	-	-
1962-1963	-	-	-	-	-	-	-	-	-	3.451	1.156	4.607	-	-	-
1963-1964	-	-	-	-	-	-	-	-	-	4.631	1.328	5.959	-	-	-
1964-1965	-	-	-	-	-	-	-	-	-	4.487	1.199	5.686	-	-	-
1965-1966	-	-	-	-	-	-	-	-	-	5.831	1.879	7.710	-	-	-
1966-1967	-	-	-	-	-	-	-	-	-	6.360	2.132	8.492	-	-	-
1967-1968	-	-	-	-	-	-	-	-	-	7.303	2.479	9.782	-	-	-
1968-1969	-	-	-	-	-	-	-	-	-	9.354	2.211	11.565	-	-	-
1969-1970	-	-	-	-	-	-	-	-	-	9.065	3.634	12.699	-	-	-

Jaén			Málaga			Sevilla			Pablo Olavide			Andalucía			
Alumnos	Alumnas	Total	Alumnos	Alumnas	Total	Alumnos	Alumnas	Total	Alumnos	Alumnas	Total	Alumnos	Alumnas	Total	
-	-	-	-	-	-	639	-	639	-	-	-	1.237	-	1.237	1907-1908
-	-	-	-	-	-	662	-	662	-	-	-	1.412	-	1.412	1909-1910
-	-	-	-	-	-	503	1	504	-	-	-	1.253	1	1.254	1910-1911
-	-	-	-	-	-	1.056	34	1.090	-	-	-	2.490	49	2.539	1914-1915
-	-	-	-	-	-	982	19	1.001	-	-	-	2.377	43	2.420	1915-1916
-	-	-	-	-	-	1.154	38	1.192	-	-	-	2.629	63	2.692	1916-1917
-	-	-	-	-	-	1.522	25	1.547	-	-	-	3.045	51	3.096	1917-1918
-	-	-	-	-	-	1.610	29	1.639	-	-	-	3.216	59	3.275	1918-1919
-	-	-	-	-	-	1.729	52	1.781	-	-	-	3.418	79	3.497	1919-1920
-	-	-	-	-	-	1.502	54	1.556	-	-	-	3.218	113	3.331	1920-1921
-	-	-	-	-	-	1.677	63	1.740	-	-	-	3.359	125	3.484	1922-1923
-	-	-	-	-	-	1.872	82	1.954	-	-	-	3.821	169	3.990	1923-1924
-	-	-	-	-	-	1.924	97	2.021	-	-	-	4.193	212	4.405	1924-1925
-	-	-	-	-	-	1.743	133	1.876	-	-	-	5.439	714	6.153	1925-1926
-	-	-	-	-	-	2.617	230	2.847	-	-	-	5.608	392	6.000	1926-1927
-	-	-	-	-	-	3.792	484	4.276	-	-	-	7.971	705	8.676	1927-1928
-	-	-	-	-	-	2.306	62	2.368	-	-	-	4.931	176	5.107	1928-1929
-	-	-	-	-	-	2.074	71	2.145	-	-	-	4.084	162	4.246	1929-1930
-	-	-	-	-	-	2.028	41	2.069	-	-	-	4.104	144	4.248	1930-1931
-	-	-	-	-	-	1.835	46	1.881	-	-	-	4.081	157	4.238	1931-1932
-	-	-	-	-	-	1.912	68	1.980	-	-	-	4.040	182	4.222	1932-1933
-	-	-	-	-	-	1.640	142	1.782	-	-	-	4.013	424	4.437	1940-1941
-	-	-	-	-	-	1.693	142	1.835	-	-	-	3.699	384	4.083	1941-1942
-	-	-	-	-	-	1.785	141	1.926	-	-	-	4.084	456	4.540	1942-1943
-	-	-	-	-	-	2.279	184	2.463	-	-	-	4.421	511	4.932	1943-1944
-	-	-	-	-	-	2.356	167	2.523	-	-	-	4.622	585	5.207	1944-1945
-	-	-	-	-	-	2.292	151	2.443	-	-	-	4.518	509	5.027	1945-1946
-	-	-	-	-	-	2.403	196	2.599	-	-	-	4.788	535	5.323	1946-1947
-	-	-	-	-	-	2.709	213	2.922	-	-	-	5.568	634	6.202	1947-1948
-	-	-	-	-	-	2.863	204	3.067	-	-	-	5.737	637	6.374	1948-1949
-	-	-	-	-	-	2.902	190	3.092	-	-	-	5.751	664	6.415	1949-1950
-	-	-	-	-	-	3.090	236	3.326	-	-	-	6.184	784	6.968	1950-1951
-	-	-	-	-	-	3.207	267	3.474	-	-	-	6.805	817	7.622	1951-1952
-	-	-	-	-	-	3.358	317	3.675	-	-	-	7.242	913	8.155	1952-1953
-	-	-	-	-	-	3.352	316	3.668	-	-	-	7.499	1.021	8.520	1953-1954
-	-	-	-	-	-	3.314	320	3.634	-	-	-	7.570	1.009	8.579	1954-1955
-	-	-	-	-	-	3.322	342	3.664	-	-	-	7.502	1.160	8.662	1955-1956
-	-	-	-	-	-	3.473	368	3.841	-	-	-	7.389	1.359	8.748	1956-1957
-	-	-	-	-	-	3.326	362	3.688	-	-	-	6.881	1.260	8.141	1957-1958
-	-	-	-	-	-	3.235	350	3.585	-	-	-	6.481	1.252	7.733	1958-1959
-	-	-	-	-	-	3.070	361	3.431	-	-	-	6.842	1.422	8.264	1959-1960
-	-	-	-	-	-	2.795	469	3.264	-	-	-	6.155	1.461	7.616	1960-1961
-	-	-	-	-	-	2.595	482	3.077	-	-	-	5.918	1.503	7.421	1961-1962
-	-	-	-	-	-	2.732	511	3.243	-	-	-	6.183	1.667	7.850	1962-1963
-	-	-	-	-	-	3.305	691	3.996	-	-	-	7.936	2.019	9.955	1963-1964
-	-	-	-	-	-	3.904	749	4.653	-	-	-	8.391	1.948	10.339	1964-1965
-	-	-	-	-	-	4.733	917	5.650	-	-	-	10.564	2.796	13.360	1965-1966
-	-	-	-	-	-	4.723	1.164	5.887	-	-	-	11.083	3.296	14.379	1966-1967
-	-	-	-	-	-	5.374	1.376	6.750	-	-	-	12.677	3.855	16.532	1967-1968
-	-	-	-	-	-	5.883	1.837	7.720	-	-	-	15.237	4.048	19.285	1968-1969
-	-	-	-	-	-	6.050	2.053	8.103	-	-	-	15.115	5.687	20.802	1969-1970

CONTINUA ➔

3. Educación y cultura

3.1.19. Alumnado de estudios universitarios según distrito universitario y sexo por provincias. Años 1907-2000

	Almería			Cádiz			Córdoba			Granada			Huelva		
	Alumnos	Alumnas	Total	Alumnos	Alumnas	Total	Alumnos	Alumnas	Total	Alumnos	Alumnas	Total	Alumnos	Alumnas	Total
1970-1971	-	-	-	-	-	-	-	-	-	9.039	3.933	12.972	-	-	-
1971-1972	-	-	-	-	-	-	-	-	-	9.969	4.680	14.649	-	-	-
1972-1973	-	-	-	-	-	-	486	99	585	9.881	5.305	15.186	-	-	-
1973-1974	-	-	-	-	-	-	899	242	1.141	10.890	6.402	17.292	-	-	-
1974-1975	-	-	-	-	-	-	2.218	1.816	4.034	12.933	9.290	22.223	-	-	-
1975-1976	-	-	-	-	-	-	3.748	2.351	6.099	14.087	10.306	24.393	-	-	-
1976-1977	-	-	-	-	-	-	3.962	2.896	6.858	15.881	11.965	27.846	-	-	-
1977-1978	-	-	-	-	-	-	5.117	3.666	8.783	17.132	14.006	31.138	-	-	-
1978-1979	-	-	-	-	-	-	4.922	3.678	8.600	17.030	13.840	30.870	-	-	-
1979-1980	-	-	-	3.586	2.232	5.818	3.552	1.763	5.315	16.410	13.993	30.403	-	-	-
1980-1981	-	-	-	4.023	3.145	7.168	5.930	4.442	10.372	17.996	15.225	33.221	-	-	-
1981-1982	-	-	-	4.602	3.816	8.418	6.013	4.460	10.473	17.315	16.097	33.412	-	-	-
1982-1983	-	-	-	4.246	3.725	7.971	5.151	4.303	9.454	15.717	15.678	31.395	-	-	-
1983-1984	-	-	-	4.506	4.231	8.737	5.953	4.750	10.703	17.097	18.674	35.771	-	-	-
1984-1985	-	-	-	4.692	4.291	8.983	6.597	4.693	11.290	17.836	19.865	37.701	-	-	-
1985-1986	-	-	-	4.957	4.669	9.626	6.184	4.753	10.937	17.436	20.044	37.480	-	-	-
1986-1987	-	-	-	4.898	5.006	9.904	6.550	5.817	12.367	19.364	23.571	42.935	-	-	-
1987-1988	-	-	-	5.138	5.125	10.263	7.194	5.834	13.028	20.217	24.814	45.031	-	-	-
1988-1989	-	-	-	3.924	5.057	8.981	4.430	5.409	9.839	17.090	22.716	39.806	-	-	-
1989-1990	-	-	-	6.342	5.861	12.203	8.062	6.346	14.408	27.430	31.544	58.974	-	-	-
1990-1991	-	-	-	7.167	6.269	13.436	8.187	6.937	15.124	25.861	28.843	54.704	-	-	-
1991-1992	-	-	-	8.409	7.115	15.524	9.912	6.884	16.796	27.258	31.737	58.995	-	-	-
1992-1993	-	-	-	8.966	7.825	16.791	8.672	8.348	17.020	30.321	34.762	65.083	-	-	-
1993-1994	4.101	5.152	9.253	9.822	8.804	18.626	10.035	8.039	18.074	26.301	27.501	53.802	4.428	4.233	8.661
1994-1995	4.708	6.134	10.842	10.233	9.640	19.873	9.280	9.634	18.914	25.299	29.768	55.067	5.222	5.063	10.285
1995-1996	5.160	6.871	12.031	10.993	10.818	21.811	9.701	10.248	19.949	25.849	31.973	57.822	5.819	6.240	12.059
1996-1997	5.678	7.549	13.227	11.011	11.392	22.403	10.159	10.771	20.930	26.426	33.605	60.031	6.237	6.864	13.101
1997-1998	6.050	8.105	14.155	11.258	11.856	23.114	10.039	10.953	20.992	26.493	34.129	60.622	6.483	7.165	13.648
1998-1999	14.518	23.242	21.414	60.873	13.521
1999-2000	15.101	23.712	21.043	60.937	13.605

FUENTES: Años 1907-1908: Ministerio de Instrucción Pública y Bellas Artes. Anuario estadístico de instrucción pública correspondiente al curso 1906-1907 y matrícula oficial de 1907-1908
Años 1909-1910: Ministerio de Instrucción Pública y Bellas Artes. Anuario de instrucción pública correspondiente al curso 1909-1910 y matrícula oficial de 1910-1911
Años 1914-1915 a 1932-1933: Anuario estadístico de España
Años 1940-1941 a 1945-1946: INE. Estadística de los establecimientos de enseñanza
Años 1946-1947 a 1984-1985: INE. Estadística de la enseñanza en España
Años 1985-1986 a 1990-1991: INE. Estadística de la enseñanza en España. Nivel superior
Años 1991-1992 a 1999-2000: INE. Estadística de la enseñanza superior en España

Jaén			Málaga			Sevilla			Pablo Olavide			Andalucía			
Alumnos	Alumnas	Total	Alumnos	Alumnas	Total	Alumnos	Alumnas	Total	Alumnos	Alumnas	Total	Alumnos	Alumnas	Total	
-	-	-	-	-	-	6.531	2.607	9.138	-	-	-	15.570	6.540	22.110	1970-1971
-	-	-	-	-	-	8.770	3.338	12.108	-	-	-	18.739	8.018	26.757	1971-1972
-	-	-	1.471	130	1.601	8.002	3.508	11.510	-	-	-	19.840	9.042	28.882	1972-1973
-	-	-	2.094	376	2.470	9.039	4.302	13.341	-	-	-	22.922	11.322	34.244	1973-1974
-	-	-	3.264	1.700	4.964	13.561	7.838	21.399	-	-	-	31.976	20.644	52.620	1974-1975
-	-	-	3.945	6.582	10.527	19.102	9.519	28.621	-	-	-	40.882	28.758	69.640	1975-1976
-	-	-	4.881	3.122	8.003	21.201	12.161	33.362	-	-	-	45.925	30.144	76.069	1976-1977
-	-	-	5.406	3.640	9.046	23.425	14.424	37.849	-	-	-	51.080	35.736	86.816	1977-1978
-	-	-	5.428	3.968	9.396	21.389	13.914	35.303	-	-	-	48.769	35.400	84.169	1978-1979
-	-	-	5.991	4.113	10.104	16.575	5.905	22.480	-	-	-	46.114	28.006	74.120	1979-1980
-	-	-	6.182	4.683	10.865	18.614	13.413	32.027	-	-	-	52.745	40.908	93.653	1980-1981
-	-	-	6.357	5.270	11.627	18.663	13.472	32.135	-	-	-	52.950	43.115	96.065	1981-1982
-	-	-	6.439	5.513	11.952	16.567	13.282	29.849	-	-	-	48.120	42.501	90.621	1982-1983
-	-	-	6.642	6.058	12.700	19.238	16.028	35.266	-	-	-	53.436	49.741	103.177	1983-1984
-	-	-	7.238	7.321	14.559	19.390	16.714	36.104	-	-	-	55.753	52.884	108.637	1984-1985
-	-	-	8.348	8.552	16.900	18.405	18.086	36.491	-	-	-	55.330	56.104	111.434	1985-1986
-	-	-	8.951	10.057	19.008	21.965	19.499	41.464	-	-	-	61.728	63.950	125.678	1986-1987
-	-	-	9.505	10.812	20.317	23.477	21.154	44.631	-	-	-	65.531	67.739	133.270	1987-1988
-	-	-	10.154	11.046	21.200	16.332	19.168	35.500	-	-	-	51.930	63.396	115.326	1988-1989
-	-	-	10.499	11.486	21.985	31.391	25.419	56.810	-	-	-	83.724	80.656	164.380	1989-1990
-	-	-	11.551	12.459	24.010	28.117	27.196	55.313	-	-	-	80.883	81.704	162.587	1990-1991
-	-	-	11.774	13.872	25.646	34.675	28.192	62.867	-	-	-	92.028	87.800	179.828	1991-1992
-	-	-	14.540	15.805	30.345	33.581	32.888	66.469	-	-	-	96.080	99.628	195.708	1992-1993
6.342	5.512	11.854	15.080	17.074	32.154	32.645	31.774	64.419	-	-	-	108.754	108.089	216.843	1993-1994
7.037	6.410	13.447	16.208	18.509	34.717	32.960	35.365	68.325	-	-	-	110.947	120.523	231.470	1994-1995
7.696	7.380	15.076	17.627	20.007	37.634	34.582	38.306	72.888	-	-	-	117.427	131.843	249.270	1995-1996
8.036	7.940	15.976	18.514	20.586	39.100	35.638	40.226	75.864	-	-	-	121.699	138.933	260.632	1996-1997
8.258	8.258	16.516	19.622	20.391	40.013	35.409	39.442	74.851	932	1.830	2.762	124.544	142.129	266.673	1997-1998
..	..	16.324	39.782	75.948	3.611	269.233	1998-1999
..	..	16.402	40.110	76.288	4.721	271.919	1999-2000

3. Educación y cultura

3.1.20. Alumnado de escuelas normales de maestros/escuelas universitarias de EGB/magisterio según sexo por provincias. Años 1900-2000*

	Almería			Cádiz			Córdoba			Granada		
	Hombres	Mujeres	Total	Hombres	Mujeres	Total	Hombres	Mujeres	Total	Hombres	Mujeres	Total
1900-1901	-	-	-	50	46	75
1910-1911	-	-	-	-	32	32	48	68	116	53	117	170
1914-1915	98	107	205	74	104	178	112	133	245	281	220	501
1915-1916	117	131	248	74	99	173	95	151	246	310	276	586
1916-1917	145	159	304	89	144	233	90	182	272	300	341	641
1917-1918	123	170	293	67	116	183	101	155	256	314	372	686
1918-1919	117	168	285	89	132	221	108	128	236	361	396	757
1919-1920	119	216	335	69	151	220	98	117	215	349	418	767
1920-1921	90	169	259	63	156	219	89	101	190	423	466	889
1923-1924	170	138	308	122	168	290	200	156	356	306	413	719
1924-1925	167	150	317	156	185	341	329	140	469	328	380	708
1925-1926	1.118	147	1.265	281	190	471	327	184	511	427	430	857
1926-1927	220	1.232	1.452	168	221	389	397	211	608	538	544	1.082
1927-1928	233	209	442	216	217	433	610	221	831	653	699	1.352
1929-1930	285	214	499	277	242	519	279	271	550	651	670	1.321
1930-1931	327	224	551	393	254	647	383	235	618	790	690	1.480
1932-1933	274	162	436	385	182	567	262	178	440	344	322	666
1939-1940	412	161	573	231	147	378	391	270	661
1940-1941	122	76	198	38	22	60	70	48	118	183	137	320
1941-1942	21	11	32	1	2	3	17	7	24	40	40	80
1942-1943	85	181	266	18	91	109	54	138	192	161	340	501
1943-1944	67	165	232	22	123	145	91	157	248	279	465	744
1944-1945	121	239	360	29	116	145	75	152	227	277	504	781
1945-1946	93	218	311	52	179	231	130	251	381	315	582	897
1946-1947	101	218	319	64	167	231	132	250	382	252	454	706
1947-1948	53	177	230	61	103	164	72	192	264	339	633	972
1948-1949	74	137	211	59	103	162	64	169	233	440	495	935
1949-1950	61	118	179	61	117	178	126	184	310	372	498	870
1950-1951	71	167	238	171	170	341	162	233	395	441	698	1.139
1951-1952	102	226	328	121	223	344	235	296	531	418	819	1.237
1952-1953	100	202	302	104	233	337	291	319	610	277	631	908
1953-1954	96	187	283	111	277	388	291	327	618	357	489	846
1954-1955	105	136	241	96	282	378	265	355	620	442	521	963
1955-1956	151	164	315	165	330	495	382	392	774	523	547	1.070
1956-1957	205	254	459	165	319	484	451	422	873	753	505	1.258
1957-1958	211	297	508	191	227	418	492	409	901	663	561	1.224
1958-1959	238	325	563	204	226	430	638	486	1.124	683	551	1.234
1959-1960	226	248	474	177	196	373	640	407	1.047	523	515	1.038
1960-1961	237	328	565	155	255	410	374	357	731	710	665	1.375
1961-1962	230	244	474	189	295	484	553	498	1.051	703	466	1.169
1962-1963	243	323	566	261	265	526	408	429	837	604	634	1.238
1963-1964	263	320	583	188	248	436	492	504	996	730	514	1.244
1964-1965	348	477	825	315	377	692	651	666	1.317	590	944	1.534
1965-1966	425	527	952	431	528	959	654	724	1.378	814	1.054	1.868
1966-1967	416	582	998	479	642	1.121	823	325	1.148	904	1.251	2.155
1967-1968	404	430	834	484	562	1.046	949	888	1.837	1.008	1.179	2.187
1968-1969	394	356	750	146	204	350	820	712	1.532	720	907	1.627

Huelva			Jaén			Málaga			Sevilla			Andalucía			
Hombres	Mujeres	Total	Hombres	Mujeres	Total	Hombres	Mujeres	Total	Hombre	Mujeres	Total	Hombre	Mujeres	Total	
-	-	-	-	-	-	35	70	-	-	375	1900-1901
-	-	-	32	-	32	53	87	140	31	112	143	217	416	633	1910-1911
67	-	67	93	117	210	96	203	299	161	241	402	982	1.125	2.107	1914-1915
50	-	50	144	103	247	130	172	302	177	344	521	1.097	1.276	2.373	1915-1916
54	-	54	147	115	262	110	222	332	181	334	515	1.116	1.497	2.613	1916-1917
67	-	67	121	142	263	140	255	395	166	334	500	1.099	1.544	2.643	1917-1918
102	-	102	126	139	265	151	797	948	118	298	416	1.172	2.058	3.230	1918-1919
87	-	87	146	165	311	119	204	323	117	336	453	1.104	1.607	2.711	1919-1920
96	-	96	133	178	311	80	244	324	82	377	459	1.056	1.691	2.747	1920-1921
89	-	89	127	166	293	122	232	354	110	359	469	1.246	1.632	2.878	1923-1924
109	-	109	103	110	213	135	260	395	157	327	484	1.484	1.552	3.036	1924-1925
124	-	124	129	136	265	170	261	431	206	374	580	2.782	1.722	4.504	1925-1926
183	-	183	139	157	296	196	290	486	267	413	680	2.108	3.068	5.176	1926-1927
246	178	424	193	153	346	255	355	610	330	490	820	2.736	2.522	5.258	1927-1928
256	226	482	178	136	314	281	423	704	309	375	684	2.516	2.557	5.073	1929-1930
291	196	487	281	201	482	392	553	945	541	617	1.158	3.398	2.970	6.368	1930-1931
146	120	266	206	130	336	242	273	515	435	576	1.011	2.294	1.943	4.237	1932-1933
128	76	204	318	214	532	271	142	413				1.751	1.010	2.761	1939-1940
44	17	61	110	42	152	95	86	181	148	138	286	810	566	1.376	1940-1941
3	1	4	22	3	25	21	8	29	19	23	42	144	95	239	1941-1942
156	274	430	118	246	364	175	512	687	46	121	167	813	1.903	2.716	1942-1943
84	140	224	77	166	243	119	290	409	37	132	169	776	1.638	2.414	1943-1944
108	193	301	71	179	250	144	308	452	54	155	209	879	1.846	2.725	1944-1945
126	183	309	96	269	365	119	441	560	103	277	380	1.034	2.400	3.434	1945-1946
159	217	376	155	236	391	91	219	310	93	282	375	1.047	2.043	3.090	1946-1947
121	185	306	144	240	384	193	240	433	49	187	236	1.032	1.957	2.989	1947-1948
83	128	211	138	210	348	126	59	185	69	169	238	1.053	1.470	2.523	1948-1949
70	117	187	135	198	333	108	141	249	117	203	320	1.050	1.576	2.626	1949-1950
73	131	204	113	218	331	113	255	368	117	312	429	1.261	2.184	3.445	1950-1951
89	160	249	139	216	355	125	337	462	164	302	466	1.393	2.579	3.972	1951-1952
97	219	316	126	213	339	141	306	447	185	351	536	1.321	2.474	3.795	1952-1953
78	201	279	137	207	344	146	358	504	189	345	534	1.405	2.391	3.796	1953-1954
98	197	295	124	212	336	155	310	465	218	374	592	1.503	2.387	3.890	1954-1955
141	174	315	183	224	407	204	341	545	256	433	689	2.005	2.605	4.610	1955-1956
221	153	374	269	190	459	242	404	646	464	532	996	2.770	2.779	5.549	1956-1957
145	157	302	324	292	616	247	358	605	441	509	950	2.714	2.810	5.524	1957-1958
143	168	311	312	293	605	447	806	1.253	421	574	995	3.086	3.429	6.515	1958-1959
178	204	382	243	282	525	393	669	1.062	395	425	820	2.775	2.946	5.721	1959-1960
219	197	416	317	284	601	497	790	1.287	394	543	937	2.903	3.419	6.322	1960-1961
265	226	491	270	317	587	264	420	684	377	388	765	2.851	2.854	5.705	1961-1962
416	356	772	413	367	780	296	451	747	352	595	947	2.993	3.420	6.413	1962-1963
400	310	710	457	444	901	479	525	1.004	428	523	951	3.437	3.388	6.825	1963-1964
384	337	721	615	590	1.205	476	706	1.182	415	731	1.146	3.794	4.828	8.622	1964-1965
570	377	947	807	779	1.586	712	793	1.505	749	1.032	1.781	5.162	5.814	10.976	1965-1966
476	426	902	709	778	1.487	950	977	1.927	864	1.019	1.883	5.621	6.000	11.621	1966-1967
401	357	758	893	738	1.631	667	818	1.485	757	952	1.709	5.563	5.924	11.487	1967-1968
316	287	603	729	527	1.256	885	909	1.794	715	856	1.571	4.725	4.758	9.483	1968-1969

CONTINUA ➔

3. Educación y cultura

3.1.20. Alumnado de escuelas normales de maestros/escuelas universitarias de EGB/magisterio según sexo por provincias. Años 1900-2000*

	Almería			Cádiz			Córdoba			Granada		
	Hombres	Mujeres	Total	Hombres	Mujeres	Total	Hombres	Mujeres	Total	Hombres	Mujeres	Total
1969-1970	228	220	448	629	607	1.236	626	514	1.140	533	561	1.094
1970-1971	293	339	632	208	233	441	665	704	1.369	821	843	1.664
1971-1972	379	482	861	521	690	1.211	609	614	1.223	902	1.067	1.969
1972-1973	205	294	499	419	511	930	350	364	714	665	943	1.608
1973-1974	282	365	647	463	651	1.114	241	287	528	432	704	1.136
1974-1975	311	414	725	532	857	1.389	568	925	1.493	980	1.197	2.177
1975-1976	339	634	973	615	1.077	1.692	687	1.135	1.822	1.147	1.450	2.597
1976-1977	380	806	1.186	786	1.403	2.189	811	1.398	2.209	1.196	1.562	2.758
1977-1978	455	892	1.347	975	1.315	2.290	1.029	1.755	2.784	1.159	2.005	3.164
1978-1979	1.003	1.749	2.752	2.436	3.956	6.392
1979-1980	788	1.147	1.935	808	1.643	2.451	2.488	3.863	6.351
1980-1981	665	1.217	1.882	665	1.434	2.099	2.175	3.879	6.054
1981-1982	473	1.422	1.895	583	1.366	1.949	2.039	4.092	6.131
1982-1983	416	1.388	1.804	512	1.268	1.780	1.717	3.784	5.501
1983-1984	399	1.299	1.698	467	1.194	1.661	1.632	3.564	5.196
1984-1985	439	1.350	1.789	437	1.102	1.539	1.766	3.548	5.314
1985-1986	466	1.365	1.831	448	1.211	1.659	1.699	3.750	5.449
1986-1987	462	1.400	1.862	345	1.098	1.443	1.292	3.834	5.126
1987-1988	395	1.304	1.699	340	980	1.320	1.213	3.605	4.818
1988-1989	405	1.237	1.642	282	946	1.228	937	2.978	3.915
1989-1990	343	1.148	1.491	259	794	1.053	852	2.663	3.515
1990-1991	377	1.018	1.395	273	758	1.031	966	2.408	3.374
1991-1992	386	804	1.190	279	783	1.062	1.471	2.723	4.194
1992-1993	448	934	1.382	349	911	1.260	1.331	1.303	2.634
1993-1994	405	731	1.136	784	788	1.572	419	1.202	1.621	1.930	2.344	4.274
1994-1995	480	996	1.476	583	1.155	1.738	442	1.302	1.744	1.487	3.267	4.754
1995-1996	551	1.188	1.739	638	1.368	2.006	473	1.425	1.898	1.911	3.703	5.614
1996-1997	692	1.495	2.187	602	1.521	2.123	546	1.429	1.975	2.154	4.184	6.338
1997-1998	736	1.620	2.356	610	1.642	2.252	532	1.481	2.013	2.256	4.506	6.762
1998-1999	2.493	2.309	2.102	6.901
1999-2000	2.662	2.378	2.137	7.095

FUENTES: Años 1900-1901: Ministerio de Instrucción Pública y Bellas Artes. Anuario estadístico de instrucción pública correspondiente al curso 1900-1901, con avances de 1902 y 1903

Años 1910-1911: Ministerio de Instrucción Pública y Bellas Artes. Anuario de instrucción pública correspondiente al curso 1909-1910 y matrícula oficial de 1910-1911

Años 1914-1915 a 1939-1940: Anuario estadístico de España

Años 1940-1941 a 1944-1945: INE. Estadística de los establecimientos de enseñanza

Años 1984-1985: INE. Estadística de la enseñanza en España

Años 1985-1986 a 1990-1991: INE. Estadística de la enseñanza en España. Nivel superior

Años 1991-1992 a 1997-1998: INE. Estadística de la enseñanza superior en España

Años 1998-2000: IEA. Anuario estadístico de Andalucía

*Desde el curso 1978-1979 a 1992-1993 las fuentes consultadas no proporcionan datos provinciales referidos a Almería, Jaén y Huelva, que con casi total seguridad han sido incluidos en los distritos universitarios, respectivamente, de Granada y Sevilla.

Huelva			Jaén			Málaga			Sevilla			Andalucía			
Alumnos	Alumnas	Total	Alumnos	Alumnas	Total	Alumnos	Alumnas	Total	Alumnos	Alumnas	Total	Alumnos	Alumnas	Total	
379	302	681	653	482	1.135	180	296	476	683	714	1.397	3.911	3.696	7.607	1969-1970
343	288	631	634	567	1.201	588	656	1.244	762	826	1.588	4.314	4.456	8.770	1970-1971
354	358	712	927	967	1.894	683	835	1.518	900	962	1.862	5.275	5.975	11.250	1971-1972
287	297	584	563	552	1.115	611	787	1.398	565	666	1.231	3.665	4.414	8.079	1972-1973
316	327	643	553	731	1.284	307	464	771	450	682	1.132	3.044	4.211	7.255	1973-1974
418	427	845	598	754	1.352	574	852	1.426	689	1.146	1.835	4.670	6.572	11.242	1974-1975
429	509	938	643	707	1.350	269	541	810	706	1.226	1.932	4.835	7.279	12.114	1975-1976
494	596	1.090	770	918	1.688	807	1.365	2.172	1.201	2.127	3.328	6.445	10.175	16.620	1976-1977
641	709	1.350	895	1.013	1.908	1.109	2.724	3.833	1.490	1.956	3.446	7.753	12.369	20.122	1977-1978
..	1.154	1.909	3.063	2.771	4.033	6.804	7.364	11.647	19.011	1978-1979
..	1.246	1.888	3.134	1.604	2.944	4.548	6.934	11.485	18.419	1979-1980
..	961	1.743	2.704	1.653	3.434	5.087	6.119	11.707	17.826	1980-1981
..	1.047	1.803	2.850	1.474	2.917	4.391	5.616	11.600	17.216	1981-1982
..	696	1.620	2.316	1.334	2.337	3.671	4.675	10.397	15.072	1982-1983
..	581	1.507	2.088	1.286	2.730	4.016	4.365	10.294	14.659	1983-1984
..	529	1.674	2.203	833	2.627	3.460	4.004	10.301	14.305	1984-1985
..	532	1.753	2.285	865	2.780	3.645	4.010	10.859	14.869	1985-1986
..	448	1.595	2.043	665	2.383	3.048	3.212	10.310	13.522	1986-1987
..	425	1.353	1.778	717	2.349	3.066	3.090	9.591	12.681	1987-1988
..	570	1.289	1.859	616	2.157	2.773	2.810	8.607	11.417	1988-1989
..	396	1.317	1.713	571	2.002	2.573	2.421	7.924	10.345	1989-1990
..	457	1.417	1.874	630	2.119	2.749	2.703	7.720	10.423	1990-1991
..	583	1.590	2.173	866	2.108	2.974	3.585	8.008	11.593	1991-1992
..	746	1.854	2.600	984	2.548	3.532	3.858	7.550	11.408	1992-1993
290	1.098	1.388	278	562	840	1.006	1.748	2.754	863	2.166	3.029	5.975	10.639	16.614	1993-1994
530	1.278	1.808	394	811	1.205	746	1.940	2.686	956	2.245	3.201	5.618	12.994	18.612	1994-1995
671	1.720	2.391	458	1.016	1.474	745	2.026	2.771	1.031	2.604	3.635	6.478	15.050	21.528	1995-1996
890	2.005	2.895	471	1.124	1.595	763	2.044	2.807	1.106	2.905	4.011	7.224	16.707	23.931	1996-1997
910	2.017	2.927	447	1.205	1.652	664	1.870	2.534	1.132	3.120	4.252	7.287	17.461	24.748	1997-1998
..	..	2.651	1.892	3.171	3.905	25.424	1998-1999
..	..	2.736	2.113	3.371	4.319	26.811	1999-2000

3. Educación y cultura

3.1.21. Alumnado de comercio/empresariales (diplomatura) según sexo por provincias. Años 1906-2000^b

	Almería			Cádiz			Córdoba			Granada			Huelva		
	Alumnos	Alumnas	Total	Alumnos	Alumnas	Total	Alumnos	Alumnas	Total	Alumnos	Alumnas	Total	Alumnos	Alumnas	Total
1906-1907	-	-	-	194	-	194	-	-	-	-	-	-	-	-	-
1907-1908	-	-	-	98	-	98	-	-	-	-	-	-	-	-	-
1909-1910	-	-	-	340	-	340	-	-	-	-	-	-	-	-	-
1910-1911	-	-	-	-	-	106	-	-	-	-	-	-	-	-	-
1914-1915	-	-	-	215	3	218	-	-	-	-	-	-	-	-	-
1915-1916	-	-	-	-	-	-	-	-	-	-	-	-	-	-	-
1916-1917	-	-	-	-	-	-	-	-	-	-	-	-	-	-	-
1917-1918	-	-	-	-	-	-	-	-	-	-	-	-	-	-	-
1918-1919	-	-	-	-	-	-	-	-	-	-	-	-	-	-	-
1922-1923	-	-	-	261	27	288	-	-	-	-	-	-	-	-	-
1923-1924	-	-	-	192	28	220	-	-	-	-	-	-	-	-	-
1925-1926	-	-	-	242	21	263	-	-	-	-	-	-	-	-	-
1926-1927	-	-	-	175	25	200	-	-	-	-	-	-	-	-	-
1927-1928	-	-	-	-	-	248	-	-	-	-	-	-	-	-	-
1928-1929	-	-	-	378	66	444	-	-	-	-	-	-	-	-	-
1929-1930	-	-	-	351	97	448	-	-	-	-	-	-	-	-	-
1930-1931	-	-	-	353	96	449	-	-	-	-	-	-	-	-	-
1932-1933	-	-	-	433	105	538	-	-	-	-	-	-	-	-	-
1939-1940	230	96	326	406	194	600	-	-	-	173	84	257	-	-	-
1940-1941	-	-	-	482	212	694	-	-	-	-	-	-	-	-	-
1941-1942	180	78	258	642	264	906	-	-	-	470	131	601	-	-	-
1942-1943	254	100	354	984	352	1.336	-	-	-	570	212	782	-	-	-
1943-1944	295	103	398	1.505	443	1.948	-	-	-	909	160	1.069	-	-	-
1944-1945	355	132	487	1.674	507	2.181	-	-	-	929	178	1.107	-	-	-
1945-1946 ^b	186	72	258	1.676	610	2.286	-	-	-	849	360	1.209	-	-	-
1946-1947	218	63	281	1.629	697	2.326	-	-	-	799	364	1.163	132	49	181
1947-1948	186	46	232	1.681	864	2.545	-	-	-	1.037	368	1.405	171	76	247
1948-1949	187	51	238	1.785	705	2.490	-	-	-	642	141	783	208	87	295
1949-1950	188	59	247	1.955	844	2.799	-	-	-	451	208	659	193	94	287
1950-1951	168	46	214	1.661	648	2.309	-	-	-	643	114	757	162	78	240
1951-1952	159	52	211	1.938	740	2.678	-	-	-	569	210	779	310	184	494
1952-1953	175	56	231	1.775	774	2.549	-	-	-	603	92	695	271	74	345
1953-1954	170	26	196	2.025	782	2.807	-	-	-	681	96	777	374	89	463
1954-1955	167	39	206	2.026	809	2.835	-	-	-	695	178	873	363	90	453
1955-1956	301	52	353	1.553	542	2.095	-	-	-	843	167	1.010	337	101	438
1956-1957	235	48	283	1.153	446	1.599	-	-	-	605	109	714	305	83	388
1957-1958	219	38	257	1.045	373	1.418	-	-	-	478	70	548	226	65	291
1958-1959	178	25	203	755	201	956	-	-	-	348	53	401	173	51	224
1959-1960	223	40	263	650	173	823	184	52	236	221	41	262	146	26	172
1960-1961	144	10	154	542	107	649	133	57	190	244	45	289	97	22	119
1961-1962	134	12	146	481	104	585	115	22	137	211	30	241	63	18	81
1962-1963	153	13	166	594	117	711	133	21	154	255	41	296	182	33	215
1963-1964	58	13	71	485	102	587	109	31	140	177	44	221	120	31	151

Jaén			Málaga			Sevilla			Pablo Olavide			Andalucía			
Alumnos	Alumnas	Total	Alumnos	Alumnas	Total	Alumnos	Alumnas	Total	Alumnos	Alumnas	Total	Alumnos	Alumnas	Total	
-	-	-	150	2	152	228	-	228				572	2	574	1906-1907
-	-	-	84	1	85	98	-	98				280	1	281	1907-1908
-	-	-	205	1	206	363	6	369				908	7	915	1909-1910
-	-	-	-	-	103	-	-	165				-	-	374	1910-1911
-	-	-	259	5	264	462	3	465				936	11	947	1914-1915
-	-	-	450	233	683	477	7	484				927	240	1.167	1915-1916
-	-	-	226	38	264	345	6	351				571	44	615	1916-1917
-	-	-	273	30	303	290	10	300				563	40	603	1917-1918
-	-	-	294	14	308	316	9	325				610	23	633	1918-1919
-	-	-	157	18	175	335	29	364				753	74	827	1922-1923
-	-	-	131	16	147	307	111	418				630	155	785	1923-1924
-	-	-	131	10	141	375	50	425				748	81	829	1925-1926
-	-	-	218	13	231	289	43	332				682	81	763	1926-1927
-	-	-	-	-	245	-	-	393				-	-	886	1927-1928
-	-	-	220	22	242	440	99	539				1.038	187	1.225	1928-1929
-	-	-	255	24	279	477	86	563				1.083	207	1.290	1929-1930
-	-	-	670	164	834	475	95	570				1.498	355	1.853	1930-1931
-	-	-	247	48	295	569	97	666				1.249	250	1.499	1932-1933
-	-	-	234	109	343	1.099	554	1.653				2.142	1.037	3.179	1939-1940
-	-	-	627	176	803	1.170	537	1.707				2.279	925	3.204	1940-1941
-	-	-	437	212	649	1.604	676	2.280				3.333	1.361	4.694	1941-1942
-	-	-	714	221	935	2.022	721	2.743				4.544	1.606	6.150	1942-1943
-	-	-	685	171	856	2.022	721	2.743				5.416	1.598	7.014	1943-1944
-	-	-	671	177	848	3.063	1.029	4.092				6.692	2.023	8.715	1944-1945
-	-	-	789	204	993	3.063	1.029	4.092				6.563	2.275	8.838	1945-1946 ^a
125	49	174	992	206	1.198	3.063	1.029	4.092				6.958	2.457	9.415	1946-1947
185	60	245	853	248	1.101	3.030	1.134	4.164				7.143	2.796	9.939	1947-1948
200	58	258	1.124	394	1.518	2.606	1.705	4.311				6.752	3.141	9.893	1948-1949
232	59	291	1.246	365	1.611	2.952	793	3.745				7.217	2.422	9.639	1949-1950
236	43	279	666	188	854	2.429	1.207	3.636				5.965	2.324	8.289	1950-1951
283	48	331	766	198	964	2.345	1.221	3.566				6.370	2.653	9.023	1951-1952
294	42	336	772	210	982	1.737	1.450	3.187				5.627	2.698	8.325	1952-1953
301	45	346	685	155	840	1.474	677	2.151				5.710	1.870	7.580	1953-1954
293	45	338	894	155	1.049	2.134	694	2.828				6.572	2.010	8.582	1954-1955
480	68	548	836	190	1.026	2.269	638	2.907				6.619	1.758	8.377	1955-1956
227	55	282	569	121	690	1.434	458	1.892				4.528	1.320	5.848	1956-1957
237	45	282	569	121	690	1.434	458	1.892				4.208	1.170	5.378	1957-1958
173	39	212	279	48	327	991	323	1.314				2.897	740	3.637	1958-1959
116	29	145	171	33	204	937	297	1.234				2.648	691	3.339	1959-1960
119	21	140	191	44	235	814	363	1.177				2.284	669	2.953	1960-1961
79	14	93	260	36	296	725	144	869				2.068	380	2.448	1961-1962
95	20	115	165	19	184	904	172	1.076				2.481	436	2.917	1962-1963
71	13	84	150	17	167	609	101	710				1.779	352	2.131	1963-1964

CONTINUA ➔

3. Educación y cultura

3.1.21. Alumnado de comercio/empresariales (diplomatura) según sexo por provincias. Años 1906-2000^a

	Almería			Cádiz			Córdoba			Granada			Huelva		
	Alumnos	Alumnas	Total	Alumnos	Alumnas	Total	Alumnos	Alumnas	Total	Alumnos	Alumnas	Total	Alumnos	Alumnas	Total
1964-1965	72	13	85	447	103	550	75	29	104	156	57	213	97	32	129
1965-1966	113	21	134	494	88	582	81	26	107	128	59	187	129	44	173
1966-1967	135	29	164	511	151	662	67	31	98	153	39	192	384	87	471
1967-1968	149	33	182	533	120	653	147	36	183	120	40	160	119	47	166
1968-1969	167	45	212	475	132	607	182	44	226	165	43	208	237	63	300
1969-1970	177	63	240	509	160	669	198	50	248	183	54	237	124	54	178
1970-1971	192	60	252	465	133	598	187	89	276	243	74	317	241	78	319
1971-1972	207	64	271	593	152	745	167	78	245	250	68	318	168	90	258
1972-1973	164	40	204	386	149	535	174	66	240	115	43	158	116	79	195
1973-1974	98	29	127	267	117	384	115	53	168	124	63	187	94	76	170
1974-1975	82	28	110	225	123	348	115	61	176	67	30	97	121	46	167
1975-1976	103	41	144	154	164	318	146	71	217	40	21	61	121	63	184
1976-1977	119	47	166	184	189	373	152	116	268	19	6	25	169	110	279
1977-1978	154	96	250	182	212	394	205	150	355	20	6	26	171	148	319
1978-1979	837	388	1.225
1979-1980	432	268	700	604	554	1.158
1980-1981	526	254	780	627	371	998
1981-1982	555	373	928	871	442	1.313
1982-1983	529	363	892	834	454	1.288
1983-1984	690	460	1.150	57	24	81	1.163	669	1.832
1984-1985	793	497	1.290	103	56	159	1.489	921	2.410
1985-1986	890	639	1.529	200	108	308	1.329	890	2.219
1986-1987	1.068	747	1.815	275	242	517	2.118	1.533	3.651
1987-1988	1.264	973	2.237	291	415	706	2.443	1.935	4.378
1988-1989	1.270	994	2.264	454	627	1.081	3.473	2.384	5.857
1989-1990	1.536	1.349	2.885	584	530	1.114	1.977	1.861	3.838
1990-1991	1.651	1.468	3.119	658	643	1.301	1.344	1.259	2.603
1991-1992	1.654	1.588	3.242	2.359	1.450	3.809	889	845	1.734
1992-1993	1.690	1.732	3.422	788	726	1.514	3.475	3.534	7.009
1993-1994	1.070	1.125	2.195	1.582	1.767	3.349	727	850	1.577	357	319	676
1994-1995	1.156	1.261	2.417	1.622	1.776	3.398	723	806	1.529	526	504	1.030
1995-1996	1.086	1.180	2.266	1.538	1.692	3.230	699	807	1.506	696	669	1.365
1996-1997	1.034	1.105	2.139	1.451	1.600	3.051	656	736	1.392	801	775	1.576	124	154	278
1997-1998	1.025	1.027	2.052	1.356	1.512	2.868	585	681	1.266	869	837	1.706	189	250	439
1998-1999	1.854	2.710	1.229	1.779	582
1999-2000	1.858	2.804	1.096	1.912	682

FUENTES: Años 1906-1907 y 1907-1908: Ministerio de Instrucción Pública y Bellas Artes. Anuario estadístico de instrucción pública correspondiente al curso 1906-1907 y matrícula oficial de 1907-1908

Años 1909-1910 y 1910-1911: Ministerio de Instrucción Pública y Bellas Artes. Anuario estadístico de instrucción pública correspondiente al curso 1909-1910 y matrícula oficial de 1910-1911

Años 1914-1915 a 1939-1940: Anuario estadístico de España

Años 1940-1941 a 1944-1945: INE. Estadística de los establecimientos de enseñanza

Años 1946-1947 a 1984-1985: INE. Estadística de la enseñanza en España

Años 1985-1986 a 1990-1991: INE. Estadística de la enseñanza en España. Nivel superior

Años 1991-1992 a 1997-1998: INE. Estadística de la enseñanza superior en España

Años 1998-1999 y 1999-2000: IEA. Anuario estadístico de Andalucía

^aLos datos referidos a la provincia de Sevilla corresponden al curso 1944-1945.

^bDesde el curso 1978-1979 a 1992-1993 las fuentes consultadas no proporcionan datos provinciales referidos a Almería, Jaén y Huelva, con casi total seguridad han sido incluidos en los distritos universitarios, respectivamente, de Granada y Sevilla.

Jaén			Málaga			Sevilla			Pablo Olavide			Andalucía		
Alumnos	Alumnas	Total	Alumnos	Alumnas	Total	Alumnos	Alumnas	Total	Alumnos	Alumnas	Total	Alumnos	Alumnas	Total
90	8	98	138	16	154	476	94	570				1.551	352	1.903
50	2	52	119	24	143	498	122	620				1.612	386	1.998
100	10	110	121	34	155	409	141	550				1.880	522	2.402
190	25	215	162	41	203	416	174	590				1.836	516	2.352
157	37	194	159	64	223	443	162	605				1.985	590	2.575
169	41	210	191	61	252	544	217	761				2.095	700	2.795
130	51	181	204	81	285	616	223	839				2.278	789	3.067
219	42	261	225	82	307	651	224	875				2.480	800	3.280
75	15	90	192	89	281	502	164	666				1.724	645	2.369
145	24	169	163	73	236	335	125	460				1.341	560	1.901
186	28	214	122	70	192	317	126	443				1.235	512	1.747
129	22	151	145	65	210	281	109	390				1.119	556	1.675
72	24	96	199	81	280	237	123	360				1.151	696	1.847
58	14	72	187	108	295	259	101	360				1.236	835	2.071
..	226	97	323	844	383	1.227				1.907	868	2.775
..	265	114	379	499	224	723				1.800	1.160	2.960
..	320	161	481	499	224	723				1.972	1.010	2.982
..	450	261	711	440	217	657				2.316	1.293	3.609
..	331	221	552	391	197	588				2.085	1.235	3.320
..	417	280	697	587	319	906				2.914	1.752	4.666
..	439	318	757	715	425	1.140				3.539	2.217	5.756
..	635	458	1.093	847	559	1.406				3.901	2.654	6.555
..	846	658	1.504	994	747	1.741				5.301	3.927	9.228
..	1.169	886	2.055	1.159	906	2.065				6.326	5.115	11.441
..	1.173	1.059	2.232	1.455	1.138	2.593				7.825	6.202	14.027
..	1.292	1.283	2.575	1.917	1.500	3.417				7.306	6.523	13.829
..	1.570	1.546	3.116	2.179	1.705	3.884				7.402	6.621	14.023
..	1.645	1.505	3.150	2.493	2.031	4.524				9.040	7.419	16.459
..	1.706	1.716	3.422	2.504	2.553	5.057				10.163	10.261	20.424
851	882	1.733	1.843	1.722	3.565	2.490	2.596	5.086				8.920	9.261	18.181
951	991	1.942	1.727	1.772	3.499	2.571	2.763	5.334				9.276	9.873	19.149
829	831	1.660	1.602	1.738	3.340	2.576	2.801	5.377				9.026	9.718	18.744
732	769	1.501	1.538	1.521	3.059	2.590	2.770	5.360				8.926	9.430	18.356
651	679	1.330	1.333	1.437	2.770	2.551	2.757	5.308	107	83	190	8.666	9.263	17.929
..	..	1.139	2.954	5.726	377	18.350
..	..	977	2.363	5.673	553	17.918

3. Educación y cultura

3.1.22. Alumnado de económicas y empresariales (licenciatura*) según sexo por provincias. Años 1965-2000

	Almería			Cádiz			Córdoba			Granada			Huelva		
	Alumnos	Alumnas	Total	Alumnos	Alumnas	Total	Alumnos	Alumnas	Total	Alumnos	Alumnas	Total	Alumnos	Alumnas	Total
1965-1966	-	-	-	-	-	-	-	-	-	-	-	-	-	-	-
1966-1967	-	-	-	-	-	-	-	-	-	-	-	-	-	-	-
1967-1968	-	-	-	-	-	-	-	-	-	-	-	-	-	-	-
1968-1969	-	-	-	-	-	-	-	-	-	-	-	-	-	-	-
1969-1970	-	-	-	-	-	-	-	-	-	-	-	-	-	-	-
1970-1971	-	-	-	-	-	-	-	-	-	-	-	-	-	-	-
1971-1972	-	-	-	-	-	-	-	-	-	-	-	-	-	-	-
1972-1973	-	-	-	-	-	-	-	-	-	-	-	-	-	-	-
1973-1974	-	-	-	-	-	-	-	-	-	-	-	-	-	-	-
1974-1975	-	-	-	-	-	-	-	-	-	-	-	-	-	-	-
1975-1976	-	-	-	-	-	-	-	-	-	-	-	-	-	-	-
1976-1977	-	-	-	-	-	-	-	-	-	-	-	-	-	-	-
1977-1978	-	-	-	-	-	-	-	-	-	-	-	-	-	-	-
1978-1979	-	-	-	-	-	-	-	-	-	-	-	-	-	-	-
1979-1980	-	-	-	-	-	-	-	-	-	-	-	-	-	-	-
1980-1981	-	-	-	-	-	-	-	-	-	-	-	-	-	-	-
1981-1982	-	-	-	-	-	-	-	-	-	-	-	-	-	-	-
1982-1983	-	-	-	-	-	-	-	-	-	-	-	-	-	-	-
1983-1984	-	-	-	-	-	-	-	-	-	-	-	-	-	-	-
1984-1985	-	-	-	-	-	-	-	-	-	-	-	-	-	-	-
1985-1986	-	-	-	-	-	-	-	-	-	-	-	-	-	-	-
1986-1987	-	-	-	-	-	-	-	-	-	-	-	-	-	-	-
1987-1988	-	-	-	-	-	-	-	-	-	-	-	-	-	-	-
1988-1989	-	-	-	-	-	-	-	-	-	-	-	-	-	-	-
1989-1990	-	-	-	178	143	321	-	-	-	2.181	1.916	4.097	-	-	-
1990-1991	-	-	-	175	133	308	-	-	-	2.437	1.953	4.390	-	-	-
1991-1992	-	-	-	201	177	378	-	-	-	3.272	2.945	6.217	-	-	-
1992-1993	-	-	-	206	192	398	1.043	963	2.006	432	585	1.017	-	-	-
1993-1994	109	128	237	366	320	686	1.163	1.006	2.169	2.216	2.022	4.238	513	432	945
1994-1995	148	153	301	435	423	858	1.154	1.061	2.215	1.860	1.783	3.643	517	479	996
1995-1996	285	271	556	569	611	1.180	1.122	1.102	2.224	1.784	1.790	3.574	503	493	996
1996-1997	401	373	774	626	664	1.290	1.124	1.104	2.228	1.759	1.852	3.611	432	465	897
1997-1998	487	497	984	643	662	1.305	1.127	1.067	2.194	1.704	1.827	3.531	416	478	894
1998-1999	1.081	1.258	2.145	3.337	867
1999-2000	1.043	1.286	1.806	3.479	861

FUENTES: Años 1965-1966 a 1984-1985: INE. Estadística de la enseñanza en España

Años 1985-1986 a 1990-1991: INE. Estadística de la enseñanza en España. Nivel superior

Años 1991-1992 a 1997-1998: INE. Estadística de la enseñanza superior en España

Años 1998-1999 y 1999-2000: IEA. Anuario estadístico de Andalucía

*Desde el curso 1994-1995 se incluyen las titulaciones siguientes: Administración y Dirección de Empresas, Economía, Económicas y Empresariales.

Jaén			Málaga			Sevilla			Pablo Olavide			Andalucía			
Alumnos	Alumnas	Total	Alumnos	Alumnas	Total	Alumnos	Alumnas	Total	Alumnos	Alumnas	Total	Alumnos	Alumnas	Total	
-	-	-	460	39	499	-	-	-	-	-	-	460	39	499	1965-1966
-	-	-	755	53	808	-	-	-	-	-	-	755	53	808	1966-1967
-	-	-	887	80	967	-	-	-	-	-	-	887	80	967	1967-1968
-	-	-	1.339	-	-	-	-	-	-	1.339	1968-1969
-	-	-	1.688	186	1.874	-	-	-	-	-	-	1.688	186	1.874	1969-1970
-	-	-	1.586	144	1.730	-	-	-	-	-	-	1.586	144	1.730	1970-1971
-	-	-	1.502	151	1.653	705	45	750	-	-	-	2.207	196	2.403	1971-1972
-	-	-	1.471	130	1.601	630	76	706	-	-	-	2.101	206	2.307	1972-1973
-	-	-	1.623	219	1.842	981	134	1.115	-	-	-	2.604	353	2.957	1973-1974
-	-	-	1.610	206	1.816	1.535	252	1.787	-	-	-	3.145	458	3.603	1974-1975
-	-	-	1.405	201	1.606	1.348	203	1.551	-	-	-	2.753	404	3.157	1975-1976
-	-	-	1.236	190	1.426	1.300	255	1.555	-	-	-	2.536	445	2.981	1976-1977
-	-	-	1.171	227	1.398	1.006	270	1.276	-	-	-	2.177	497	2.674	1977-1978
-	-	-	1.095	197	1.292	873	242	1.115	-	-	-	1.968	439	2.407	1978-1979
-	-	-	1.095	197	1.292	903	264	1.167	-	-	-	1.998	461	2.459	1979-1980
-	-	-	928	222	1.150	1.088	342	1.430	-	-	-	2.016	564	2.580	1980-1981
-	-	-	540	203	743	675	298	973	-	-	-	1.215	501	1.716	1981-1982
-	-	-	729	244	973	1.095	430	1.525	-	-	-	1.824	674	2.498	1982-1983
-	-	-	911	318	1.229	1.586	673	2.259	-	-	-	2.497	991	3.488	1983-1984
-	-	-	962	482	1.444	1.512	754	2.266	-	-	-	2.474	1.236	3.710	1984-1985
-	-	-	1.281	570	1.851	1.903	1.011	2.914	-	-	-	3.184	1.581	4.765	1985-1986
-	-	-	1.276	898	2.174	1.786	1.079	2.865	-	-	-	3.062	1.977	5.039	1986-1987
-	-	-	1.457	1.216	2.673	1.950	1.106	3.056	-	-	-	3.407	2.322	5.729	1987-1988
-	-	-	1.899	1.336	3.235	2.479	1.582	4.061	-	-	-	4.378	2.918	7.296	1988-1989
-	-	-	1.899	1.336	3.235	5.748	3.685	9.433	-	-	-	10.006	7.080	17.086	1989-1990
-	-	-	2.000	1.517	3.517	3.056	2.296	5.352	-	-	-	7.668	5.899	13.567	1990-1991
-	-	-	2.382	1.859	4.241	3.316	2.497	5.813	-	-	-	9.171	7.478	16.649	1991-1992
-	-	-	2.308	1.957	4.265	3.590	2.773	6.363	-	-	-	7.579	6.470	14.049	1992-1993
-	-	-	2.349	2.091	4.440	3.342	2.571	5.913	-	-	-	10.058	8.570	18.628	1993-1994
131	137	268	2.481	2.216	4.697	3.446	2.697	6.143	-	-	-	10.172	8.949	19.121	1994-1995
328	369	697	2.491	2.317	4.808	3.471	2.854	6.325	-	-	-	10.553	9.807	20.360	1995-1996
428	467	895	2.428	2.315	4.743	3.513	3.013	6.526	-	-	-	10.711	10.253	20.964	1996-1997
581	632	1.213	2.440	2.260	4.700	3.243	2.848	6.091	114	90	204	10.755	10.361	21.116	1997-1998
..	..	1.269	3.474	6.197	318	19.946	1998-1999
..	..	1.210	3.871	6.072	513	20.141	1999-2000

3. Educación y cultura

3.1.23. Alumnado de veterinaria según sexo en Andalucía. Años 1906-2000

	Córdoba		Total
	Alumnos	Alumnas	
1906-1907	70	-	70
1907-1908	56	-	56
1909-1910	86	-	86
1914-1915	128	-	128
1915-1916	434	-	434
1916-1917	108	-	108
1917-1918	104	-	104
1918-1919	112	-	112
1919-1920	316	-	316
1920-1921	368	-	368
1925-2196	45	-	45
1926-1927	56	-	56
1927-1928	92	-	92
1928-1929	148	-	148
1929-1930	180	-	180
1930-1931	210	-	210
1940-1941	307	1	308
1941-1942	306	1	307
1942-1943	221	-	221
1943-1944	384	-	384
1944-1945	393	1	394
1945-1946	423	-	423
1946-1947	481	-	481
1947-1948	547	1	548
1948-1949	684	3	687
1949-1950	686	2	688
1950-1951	806	2	808
1951-1952	746	2	748
1952-1953	784	2	786
1953-1954	758	2	760
1954-1955	715	4	719
1955-1956	581	4	585
1956-1957	499	1	500
1957-1958	365	1	366
1958-1959	268	2	270
1959-1960	196	1	197

CONTINUA ➔

3.1.23. Alumnado de veterinaria según sexo en Andalucía. Años 1906-2000

CONTINUACIÓN

	Córdoba		Total
	Alumnos	Alumnas	
1960-1961	159	1	160
1961-1962	122	1	123
1962-1963	106	-	106
1963-1964	105	-	105
1964-1965	104	1	105
1965-1966	126	3	129
1966-1967	163	4	167
1967-1968	-	-	235
1968-1969	-	-	312
1969-1970	343	45	388
1970-1971	330	68	398
1971-1972	380	74	454
1972-1973	486	99	585
1973-1974	477	57	534
1974-1975	532	62	594
1975-1976	532	63	595
1976-1977	462	57	519
1977-1978	688	138	826
1978-1979	518	85	603
1979-1980	740	137	877
1980-1981	880	185	1.065
1981-1982	1.128	361	1.489
1982-1983	1.184	406	1.590
1983-1984	1.242	471	1.713
1984-1985	1.252	508	1.760
1985-1986	1.338	426	1.764
1986-1987	1.211	576	1.787
1987-1988	1.149	626	1.775
1988-1989	1.067	599	1.666
1989-1990	1.045	649	1.694
1990-1991	991	678	1.669
1991-1992	1.333	708	2.041
1992-1993	877	756	1.633
1993-1994	829	770	1.599
1994-1995	790	792	1.582
1995-1996	798	837	1.635
1996-1997	806	892	1.698
1997-1998	799	894	1.693
1998-1999	1.602
1999-2000	1.645

FUENTES: Años 1906-1907 y 1907-1908: Ministerio de Instrucción Pública y Bellas Artes. Anuario estadístico de instrucción pública correspondiente al curso 1906-1907 y matrícula oficial de 1907-1908

Años 1909-1910: Reseña geográfica y estadística de España

Años 1914-1915 a 1930-1931: Anuario estadístico de España

Años 1940-1941 a 1945-1946: INE. Estadística de los establecimientos de enseñanza

Años 1946-1947 a 1966-1967 y 1969-1970 a 1984-1985: INE. Estadística de la enseñanza en España

Años 1967-1968 y 1968-1969: Datos y cifras de la educación en España 1984-1985

Años 1985-1986 a 1990-1991: INE. Estadística de la enseñanza en España. Nivel superior

Años 1991-1992 a 1997-1998: INE. Estadística de la enseñanza superior en España

Años 1998-1999 y 1999-2000: INE. Anuario estadístico de Andalucía

3. Educación y cultura

3.1.24. Alumnado de arquitectura según distrito universitario y sexo por provincias. Años 1962-2000

	Granada			Sevilla			Andalucía		
	Alumnos	Alumnas	Total	Alumnos	Alumnas	Total	Alumnos	Alumnas	Total
1962-1963	-	-	-	103	-	103	103	-	103
1963-1964	-	-	-	185	8	193	185	8	193
1964-1965	-	-	-	338	12	350	338	12	350
1965-1966	-	-	-	551	31	582	551	31	582
1966-1967	-	-	-	871	46	917	871	46	917
1967-1968	-	-	-	1.078	43	1.121	1.078	43	1.121
1968-1969	-	-	-	1.079	148	1.227	1.079	148	1.227
1969-1970	-	-	-	1.110	60	1.170	1.110	60	1.170
1970-1971	-	-	-	1.116	68	1.184	1.116	68	1.184
1971-1972	-	-	-	1.194	76	1.270	1.194	76	1.270
1972-1973	-	-	-	1.088	94	1.182	1.088	94	1.182
1973-1974	-	-	-	1.111	84	1.195	1.111	84	1.195
1974-1975	-	-	-	1.205	98	1.303	1.205	98	1.303
1977-1978	-	-	-	1.368	165	1.533	1.368	165	1.533
1978-1979	-	-	-	1.181	137	1.318	1.181	137	1.318
1979-1980	-	-	-	1.381	181	1.562	1.381	181	1.562
1980-1981	-	-	-	1.381	187	1.568	1.381	187	1.568
1981-1982	-	-	-	1.272	205	1.477	1.272	205	1.477
1982-1983	-	-	-	1.299	220	1.519	1.299	220	1.519
1983-1984	-	-	-	1.262	220	1.482	1.262	220	1.482
1984-1985	-	-	-	1.309	240	1.549	1.309	240	1.549
1985-1986	-	-	-	1.427	257	1.684	1.427	257	1.684
1986-1987	-	-	-	1.301	267	1.568	1.301	267	1.568
1987-1988	-	-	-	1.331	352	1.683	1.331	352	1.683
1988-1989	-	-	-	1.526	418	1.944	1.526	418	1.944
1989-1990	-	-	-	1.700	466	2.166	1.700	466	2.166
1990-1991	-	-	-	1.839	582	2.421	1.839	582	2.421
1991-1992	-	-	-	2.477	848	3.325	2.477	848	3.325
1992-1993	-	-	-	2.034	928	2.962	2.034	928	2.962
1993-1994	-	-	-	2.449	1.190	3.639	2.449	1.190	3.639
1994-1995	207	122	329	2.049	988	3.037	2.256	1.110	3.366
1995-1996	281	159	440	2.294	1.144	3.438	2.575	1.303	3.878
1996-1997	394	238	632	2.394	1.255	3.649	2.788	1.493	4.281
1997-1998	507	336	843	2.506	1.340	3.846	3.013	1.676	4.689
1998-1999	1.020	4.089	5.109
1999-2000	1.189	4.284	5.473

FUENTES: Años 1962-1963 a 1984-1985 : INE. Estadística de la enseñanza en España

Años 1985-1986 a 1990-1991: INE. Estadística de la enseñanza en España. Nivel superior

Años 1991-1992 a 1997-1998: INE. Estadística de la enseñanza superior en España

Años 1998-1999 y 1999-2000: IEA. Anuario estadístico de Andalucía

3.1.25. Alumnado de ingeniería industrial según distrito universitario y sexo por provincias. Años 1966-2000

	Cádiz			Málaga			Sevilla			Andalucía		
	Alumnos	Alumnas	Total	Alumnos	Alumnas	Total	Alumnos	Alumnas	Total	Alumnos	Alumnas	Total
1966-1967	-	-	-	-	-	-	386	3	389	386	3	389
1967-1968	-	-	-	-	-	-	708	4	712	708	4	712
1968-1969	-	-	-	-	-	-	879	4	883	879	4	883
1969-1970	-	-	-	-	-	-	1.055	5	1.060	1.055	5	1.060
1970-1971	-	-	-	-	-	-	1.071	7	1.078	1.071	7	1.078
1971-1972	-	-	-	-	-	-	1.090	7	1.097	1.090	7	1.097
1972-1973	-	-	-	-	-	-	1.131	7	1.138	1.131	7	1.138
1973-1974	-	-	-	-	-	-	1.117	9	1.126	1.117	9	1.126
1974-1975	-	-	-	-	-	-	1.181	13	1.194	1.181	13	1.194
1975-1976	-	-	-	-	-	-	1.107	20	1.127	1.107	20	1.127
1976-1977	-	-	-	-	-	-	1.073	26	1.099	1.073	26	1.099
1977-1978	-	-	-	-	-	-	1.223	25	1.248	1.223	25	1.248
1978-1979	-	-	-	-	-	-	911	19	930	911	19	930
1979-1980	-	-	-	-	-	-	815	43	858	815	43	858
1980-1981	-	-	-	-	-	-	825	33	858	825	33	858
1981-1982	-	-	-	-	-	-	888	32	920	888	32	920
1982-1983	-	-	-	-	-	-	807	31	838	807	31	838
1983-1984	-	-	-	-	-	-	895	49	944	895	49	944
1984-1985	-	-	-	-	-	-	924	40	964	924	40	964
1985-1986	-	-	-	-	-	-	938	51	989	938	51	989
1986-1987	-	-	-	-	-	-	1.022	69	1.091	1.022	69	1.091
1987-1988	-	-	-	-	-	-	1.154	113	1.267	1.154	113	1.267
1988-1989	-	-	-	-	-	-	1.242	123	1.365	1.242	123	1.365
1989-1990	-	-	-	-	-	-	2.487	246	2.733	2.487	246	2.733
1990-1991	-	-	-	-	-	-	1.775	240	2.015	1.775	240	2.015
1991-1992	-	-	-	-	-	-	1.704	231	1.935	1.704	231	1.935
1992-1993	-	-	-	-	-	-	1.449	286	1.735	1.449	286	1.735
1993-1994	-	-	-	-	-	-	2.254	436	2.690	2.254	436	2.690
1994-1995	-	-	-	-	-	-	2.103	408	2.511	2.103	408	2.511
1995-1996	-	-	-	605	159	764	2.181	435	2.616	2.786	594	3.380
1996-1997	-	-	-	737	162	899	2.197	463	2.660	2.934	625	3.559
1997-1998	-	-	-	840	182	1.022	2.270	485	2.755	3.110	667	3.777
1998-1999	39	1.140	2.772	3.951
1999-2000	76	1.006	2.822	3.904

FUENTES: Años 1966-1967 a 1984-1985: INE. Estadística de la enseñanza en España

Años 1985-1986 a 1990-1991: INE. Estadística de la enseñanza en España. Nivel superior

Años 1991-1992 a 1997-1998: INE. Estadística de la enseñanza superior en España

Años 1998-1999 y 1999-2000: IEA. Anuario estadístico de Andalucía

3. Educación y cultura

3.2. Cultura

3.2.1. Bibliotecas según tipo por provincias. Años 1971-1998

	Almería						Cádiz						Córdoba					
	BIES	BE	BEs	BP	Otras	Total	BIES	BE	BEs	BP	Otras	Total	BIES	BE	BEs	BP	Otras	Total
1971	2	10	-	14	-	26	8	15	-	35	-	58	8	13	-	23	-	44
1972	2	10	1	15	-	28	3	18	8	33	-	62	4	16	4	23	-	47
1973	2	10	2	15	-	29	6	16	6	33	-	61	7	15	2	22	-	46
1974	2	9	2	17	-	30	7	16	5	36	-	64	5	15	3	22	-	45
1975	2	9	2	19	-	32	8	15	5	31	-	59	7	14	4	22	-	47
1976	1	9	3	19	-	32	8	11	5	37	-	61	7	14	4	22	-	47
1977	2	9	2	19	-	32	6	13	4	32	-	55	7	14	5	25	-	51
1978	2	9	2	17	-	30	6	18	9	38	-	71	7	12	4	23	-	46
1979	2	10	2	16	-	30	7	18	9	55	-	89	6	9	3	21	-	39
1980	2	10	2	14	-	28	9	18	9	37	-	73	7	13	4	15	-	39
1981	2	11	2	16	-	31	8	17	9	40	-	74	8	21	4	21	-	54
1982	3	17	3	17	-	40	9	26	9	43	-	87	14	25	3	21	-	63
1983	3	17	4	20	-	44	11	25	12	47	-	95	11	25	3	23	-	62
1986	3	-	5	21	-	29	18	-	13	52	-	83	13	-	4	35	-	52
1988	4	-	8	29	-	41	15	-	10	58	-	83	13	-	8	52	-	73
1990	2	-	6	35	-	43	16	-	16	69	-	101	14	-	9	61	-	84
1992	1	-	8	42	1	52	16	-	17	80	1	115	17	-	11	68	1	97
1994	3	-	7	60	1	71	14	-	18	85	1	118	18	-	10	75	1	104
1996	3	-	8	62	1	74	15	-	18	83	1	117	16	-	13	74	-	103
1998	2	-	8	70	1	81	15	-	18	94	1	128	17	-	13	75	1	106

3.2.1. Bibliotecas según tipo por provincias. Años 1971-1998

CONTINUACIÓN

	Granada						Huelva						Jaén					
	BIES	BE	BEs	BP	Otras	Total	BIES	BE	BEs	BP	Otras	Total	BIES	BE	BEs	BP	Otras	Total
1971	19	11	-	25	-	55	1	4	-	10	-	15	4	19	-	24	-	47
1972	16	10	9	30	-	65	1	7	-	11	-	19	-	19	4	24	-	47
1973	20	9	6	30	-	65	-	9	1	11	-	21	1	20	3	25	-	49
1974	17	9	9	30	-	65	-	6	3	12	-	21	1	19	3	26	-	49
1975	18	20	7	31	-	76	-	7	3	12	-	22	1	19	3	28	-	51
1976	18	19	7	32	-	76	-	7	2	11	-	20	1	19	3	28	-	51
1977	22	20	9	32	-	83	-	9	-	11	-	20	2	19	3	26	-	50
1978	23	19	7	25	-	74	-	8	-	10	-	18	3	24	4	31	-	62
1979	21	15	8	34	-	78	1	7	1	8	-	17	3	25	4	28	-	60
1980	21	23	8	30	-	82	1	9	1	10	-	21	3	25	4	27	-	59
1981	22	25	8	29	-	84	-	7	1	7	-	15	4	27	3	37	-	71
1982	24	31	12	30	-	97	-	11	2	13	-	26	5	28	5	42	-	80
1983	19	37	11	28	-	95	-	9	1	12	-	22	5	33	6	44	-	88
1986	17	-	16	33	-	66	1	-	6	27	-	34	5	-	6	43	-	54
1988	21	-	24	45	-	90	3	-	4	40	-	47	7	-	7	47	-	61
1990	20	-	24	58	-	102	3	-	5	43	-	51	7	-	5	63	-	75
1992	19	-	20	71	1	111	3	-	5	5	1	14	9	-	11	72	1	93
1994	27	-	21	74	1	123	8	-	4	53	1	66	8	-	11	74	1	94
1996	30	-	22	74	1	127	1	-	5	55	1	62	7	-	12	75	1	95
1998	28	-	21	84	2	135	1	-	5	56	1	63	4	-	11	79	1	95

CONTINÚA →

3.2.1. Bibliotecas según tipo por provincias. Años 1971-1998

CONTINUACIÓN

	Málaga						Sevilla						Andalucía					
	BIES	BE	BEs	BP	Otras	Total	BIES	BE	BEs	BP	Otras	Total	BIES	BE	BEs	BP	Otras	Total
1971	3	4	-	19	-	26	23	22	2	28	-	75	68	98	2	178	-	346
1972	3	11	4	14	-	32	16	22	11	27	-	76	45	113	41	177	-	376
1973	4	10	3	11	-	28	18	21	9	29	-	77	58	110	32	176	-	376
1974	3	10	3	15	-	31	21	19	9	28	-	77	56	103	37	186	-	382
1975	2	8	3	17	-	30	20	19	7	29	-	75	58	111	34	189	-	392
1976	5	9	3	15	-	32	19	16	8	30	-	73	59	104	35	194	-	392
1977	3	7	1	17	-	29	20	16	10	33	-	79	62	107	34	195	-	399
1978	6	7	4	18	-	35	17	20	2	28	-	67	64	117	32	190	-	403
1979	6	6	4	18	-	34	15	13	15	24	-	67	61	103	46	204	-	414
1980	6	8	3	18	-	35	18	17	14	25	-	74	67	123	45	176	-	411
1981	6	8	2	18	-	34	17	15	13	29	-	74	67	131	42	197	-	437
1982	6	6	5	41	-	58	27	20	12	33	-	92	88	164	51	240	-	543
1983	6	6	5	47	-	64	24	19	15	42	-	100	79	171	57	263	-	570
1986	6	-	9	65	-	80	33	-	26	86	-	145	96	-	85	362	-	543
1988	11	-	9	81	-	101	28	-	31	73	-	132	102	-	101	425	-	628
1990	8	-	11	94	-	113	29	-	39	84	-	152	99	-	115	507	-	721
1992	9	-	14	93	1	117	28	-	48	93	1	170	102	-	134	524	8	769
1994	9	-	14	126	1	150	2	-	52	103	1	158	89	-	137	650	8	884
1996	14	-	14	123	1	152	3	-	50	98	1	152	89	-	142	644	7	882
1998	14	-	14	126	1	155	5	-	53	107	1	166	86	-	143	691	9	929

FUENTES: Años 1971-1972: INE. Anuario estadístico de España
Años 1973-1998: INE. Estadística de bibliotecas

BIES: Bibliotecas de Instituciones de Enseñanza Superior.

BE: Bibliotecas Escolares. Deja de aparecer desde 1986.

BEs: Bibliotecas Especializadas.

BP: Bibliotecas Públicas.

Otras: Otras bibliotecas importantes no especializadas. Aparece en 1992.

3.2.2. Producción editorial. Obras puestas en circulación por la industria editorial por provincias. Años 1944-1959

	Almería	Cádiz	Córdoba	Granada	Huelva	Jaén	Málaga	Sevilla	Andalucía
1944	-	27	1	5	1	3	3	24	64
1945	6	14	1	9	2	4	3	28	67
1946	5	22	2	10	4	2	1	22	68
1947	9	21	3	14	4	4	-	18	73
1948	15	10	4	9	2	3	11	34	88
1949	20	7	1	9	1	2	4	31	75
1950	19	9	1	6	1	3	4	26	69
1951	10	8	1	9	-	5	4	18	55
1952	6	8	-	4	2	-	6	27	53
1953	8	16	2	10	-	3	8	28	75
1954	6	8	2	14	-	4	5	34	73
1955	6	13	1	18	1	11	8	28	86
1956	7	6	3	10	2	4	5	15	52
1958	3	21	7	30	-	2	20	20	103
1959	9	28	8	39	6	16	18	27	151

FUENTE: INE. Anuario estadístico de España

3. Educación y cultura

3.2.3. Producción editorial. Libros. Títulos publicados por provincias. Años 1960-2000

	Almería	Cádiz	Córdoba	Granada	Huelva	Jaén	Málaga	Sevilla	Andalucía
1960	12	69	12	43	6	9	31	53	235
1964	27	43	26	30	17	16	26	71	256
1967	7	85	3	29	11	17	43	41	236
1968	19	32	11	31	5	11	30	51	190
1969	5	26	8	48	8	7	47	62	211
1970	7	16	9	36	8	7	25	48	156
1971	11	24	12	57	7	7	24	67	209
1972	5	28	-	75	3	6	17	97	231
1973	10	25	17	65	2	12	11	126	268
1974	25	33	8	87	1	13	23	258	448
1975	25	33	8	87	1	13	23	258	448
1976	31	50	35	99	4	36	19	193	467
1977	23	50	20	93	3	21	39	265	514
1978	15	35	37	112	7	22	47	251	526
1979	16	44	1	143	-	24	30	265	523
1980	20	54	51	91	3	52	46	115	432
1981	32	48	65	155	5	30	45	156	536
1982	18	47	90	110	10	14	157	191	637
1983	24	67	41	70	8	30	58	204	502
1984	24	86	151	192	4	29	116	139	741
1985	39	61	135	238	24	47	140	155	839
1986	28	59	143	245	29	50	115	202	871
1987	31	109	214	247	36	61	218	221	1.137
1988	23	80	129	217	35	42	161	233	920
1989	36	98	182	225	39	45	175	358	1.158
1990	42	98	226	393	32	57	227	463	1.538
1991	66	110	195	443	38	90	233	509	1.684
1992	60	110	180	516	54	76	314	703	2.013
1993	86	99	257	446	37	134	263	662	1.984
1994	97	122	213	420	60	123	339	554	1.928
1995	111	117	277	456	79	141	344	680	2.205
1996	122	117	205	616	94	117	364	828	2.463
1997	99	177	237	623	102	215	424	753	2.630
1998	172	167	403	695	93	160	620	1.084	3.394
1999	171	198	337	737	110	205	520	1.102	3.380
2000	173	138	305	790	136	180	508	1.114	3.344

FUENTES: Años 1960-1964: INE. Anuario estadístico de España
Años 1965-1968 y 1990-1999: INE. Estadística de la producción editorial de libros
Años 1969-1977: INE. Estadística de la producción editorial de libros y publicaciones
Años 1978-1989: INE. Estadística de la producción editorial
Años 1990-2000: IEA. Anuario estadístico de Andalucía

3.2.4. Producción editorial. Libros. Miles de ejemplares publicados por provincias. Años 1967-2000

	Almería	Cádiz	Córdoba	Granada	Huelva	Jaén	Málaga	Sevilla	Andalucía
1967	15	299	3	56	29	43	36	55	536
1968	109	101	11	56	54	18	23	76	448
1969	5	45	4	117	10	32	46	64	323
1970	3	34	2	68	2	18	30	63	220
1971	12	60	3	101	11	6	25	73	291
1972	2	32	6	158	103	3	28	200	532
1973	6	23	14	104	2	24	6	401	580
1974	18	32	6	332	5	61	27	1.621	2.102
1975	18	32	6	332	5	61	27	1.621	2.102
1976	40	50	44	172	13	113	18	1.541	1.991
1977	28	54	19	168	11	39	40	1.997	2.356
1978	26	43	61	188	16	35	129	2.245	2.743
1979	15	61	3	120	-	48	43	1.948	2.238
1980	22	53	76	95	2	138	138	207	731
1981	24	46	76	171	3	32	53	899	1.304
1982	26	59	128	155	7	73	179	770	1.397
1983	29	354	75	227	5	54	86	618	1.448
1984	12	103	178	880	3	27	139	202	1.544
1985	28	101	169	943	19	52	139	223	1.674
1986	23	66	254	315	16	39	111	478	1.302
1987	24	188	242	320	36	55	228	477	1.570
1988	33	106	160	557	26	113	191	392	1.578
1989	128	145	180	265	24	65	176	606	1.589
1990	31	109	354	529	57	45	305	842	2.272
1991	63	134	181	445	31	90	289	601	1.834
1992	71	165	238	475	39	64	401	983	2.436
1993	76	73	683	417	40	97	363	1.115	2.864
1994	83	114	456	359	70	86	405	949	2.522
1995	93	85	345	376	75	99	450	1.230	2.753
1996	98	97	238	680	112	23	433	1.576	3.257
1997	61	209	219	528	87	172	517	1.080	2.873
1998	74	103	330	519	209	118	757	1.522	3.632
1999	130	188	330	509	105	175	706	1.739	3.882
2000	98	104	336	587	128	146	805	2.363	4.567

FUENTES: Años 1960-1964: INE. Anuario estadístico de España

Años 1965-1968 y 1990-1999: INE. Estadística de la producción editorial de libros

Años 1969-1977: INE. Estadística de la producción editorial de libros y publicaciones

Años 1978-1989: INE. Estadística de la producción editorial

Años 1990-2000: IEA. Anuario estadístico de Andalucía

3. Educación y cultura

3.2.5. Actividad de las salas de proyección. Cines que han proyectado películas por provincias. Años 1969-1999

	Almería	Cádiz	Córdoba	Granada	Huelva	Jaén	Málaga	Sevilla	Andalucía
1969	129	177	196	115	103	172	163	301	1.356
1970	124	165	176	106	100	170	157	291	1.289
1971	57	67	66	65	61	68	97	111	592
1972	111	147	154	88	91	156	306	269	1.322
1973	94	142	141	19	84	150	123	248	1.001
1974	96	143	141	77	84	150	123	251	1.065
1975	96	143	141	77	84	150	123	251	1.065
1976	101	141	133	85	83	119	114	239	1.015
1977	90	122	119	66	73	103	107	228	908
1978	81	109	92	60	57	99	111	221	830
1979	81	109	92	60	67	99	111	221	840
1980	78	105	83	53	68	95	107	213	802
1981	71	96	80	51	65	98	99	228	788
1982	77	93	77	52	83	99	91	236	808
1983	72	90	78	56	78	90	95	227	786
1984	57	84	80	52	66	72	88	186	685
1985	50	57	63	52	57	69	79	153	580
1986	42	51	53	49	33	45	62	101	436
1987	32	41	43	46	20	28	46	82	338
1988	13	31	18	15	21	18	38	60	214
1989	21	33	27	24	13	15	40	59	232
1990	18	34	33	26	23	20	40	47	241
1991	13	36	25	35	21	19	40	45	234
1992	15	39	26	36	15	17	39	36	223
1993	11	31	26	41	17	13	34	39	212
1994	11	41	27	53	10	17	29	32	220
1995	13	35	36	55	23	14	29	29	234
1996	13	35	36	55	23	14	29	29	234
1997	27	81	55	53	22	33	68	83	422
1998	31	88	51	51	24	33	67	103	448
1999	35	92	48	66	30	46	65	124	506

FUENTES: Años 1969-1978 y 1990-1998: INE. Anuario estadístico de España
Años 1979-1989: Ministerio de Cultura. Cinematografía. Datos estadísticos
INE. Anuario estadístico de España
Años 1990-1999: IEA. Anuario estadístico de Andalucía

3.2.6. Actividad de las salas de proyección. Número de películas exhibidas por provincias. Años 1969-1999

	Almería	Cádiz	Córdoba	Granada	Huelva	Jaén	Málaga	Sevilla	Andalucía
1969	2.169	2.397	2.419	2.156	2.301	2.149	2.596	2.574	18.761
1970	2.106	2.420	2.310	2.032	2.200	2.319	2.483	2.555	18.425
1971	2.011	2.301	2.217	1.948	2.018	2.119	2.334	2.417	17.365
1972	1.925	2.223	2.137	1.830	1.918	2.155	2.504	2.388	17.080
1973	1.819	2.174	2.122	1.029	1.974	2.093	2.141	2.391	15.743
1974	1.819	2.175	2.125	1.790	1.974	2.095	2.140	2.390	16.508
1975	1.819	2.175	2.125	1.790	1.974	2.095	2.140	2.390	16.508
1976	1.830	2.150	2.096	1.815	1.941	2.016	2.139	2.304	16.291
1977	1.743	2.229	2.112	1.833	1.906	1.969	2.576	2.378	16.746
1978	1.783	2.231	1.938	1.744	1.902	1.958	2.296	2.372	16.224
1979	1.852	2.124	1.943	1.652	1.850	1.930	2.317	2.354	16.022
1980	1.852	2.124	1.943	1.652	1.850	1.930	2.317	2.354	16.022
1981	1.924	2.156	1.874	1.639	1.831	2.088	2.333	2.440	16.285
1982	1.931	2.185	1.891	1.635	1.870	2.029	2.276	2.494	16.311
1983	1.848	2.414	1.934	1.571	1.813	1.943	2.288	2.601	16.412
1984	1.597	2.031	1.815	1.408	1.632	1.742	2.214	2.250	14.689
1985	1.304	1.605	1.528	1.254	1.279	1.399	1.929	1.911	12.209
1986	818	1.078	1.124	898	791	968	1.246	1.334	8.257
1987	593	900	797	724	485	676	938	1.113	6.226
1988	203	575	384	289	397	289	625	708	3.470
1989	384	612	433	322	279	335	661	732	3.758
1990	295	531	397	276	345	320	462	565	3.191
1991	239	487	362	307	376	293	341	448	2.853
1992	224	403	322	244	254	240	321	412	2.420
1993	188	300	271	224	207	177	274	329	1.970
1994	118	300	271	224	207	177	274	329	1.900
1995	235	312	298	361	221	181	225	287	2.120
1996	235	312	298	361	221	181	225	287	2.120
1997	302	375	384	350	241	310	373	468	2.803
1998	321	366	333	362	220	255	331	458	2.646
1999	316	362	309	415	220	259	329	522	2.732

FUENTES: Años 1969-1978 y 1990-1998: INE. Anuario estadístico de España
Años 1979-1989: Ministerio de Cultura. Cinematografía. Datos estadísticos
Años 1990-1999: IEA. Anuario estadístico de Andalucía

3. Educación y cultura

3.2.7. Espectadores de películas proyectadas según la nacionalidad de la película por provincias. Películas nacionales. Años 1977-1999

	Almería	Cádiz	Córdoba	Granada	Huelva	Jaén	Málaga	Sevilla	Andalucía
1977	526.671	1.334.652	1.217.566	1.088.272	614.454	775.889	2.394.066	2.546.003	10.497.573
1978	417.719	1.011.910	837.032	752.039	463.087	535.340	1.392.622	1.642.687	7.052.436
1979	320.265	717.565	544.833	420.596	342.437	355.449	1.092.923	1.074.989	4.869.057
1980	337.230	844.835	611.899	516.082	376.569	384.504	1.348.687	1.435.239	5.855.045
1981	383.463	893.371	656.564	548.318	390.055	456.753	1.470.578	1.349.584	6.148.686
1982	307.234	845.999	605.810	548.239	331.065	358.991	1.210.658	1.332.351	5.540.347
1983	221.864	797.295	521.719	417.302	284.671	299.176	968.251	1.153.989	4.664.267
1984	228.943	548.671	452.108	333.524	259.391	279.643	736.415	935.297	3.773.992
1985	181.457	343.596	333.293	259.817	162.309	163.232	456.535	610.094	2.510.333
1986	76.497	198.693	201.614	160.975	90.595	76.729	222.956	332.598	1.360.657
1987	70.616	238.198	183.251	155.069	63.804	60.150	224.699	407.560	1.403.347
1988	22.003	134.180	78.141	77.037	25.755	25.083	99.509	168.412	630.120
1989	69.000	102.000	53.000	51.000	19.000	19.000	137.000	232.000	682.000
1990	43.013	162.550	152.203	66.876	64.705	44.315	222.083	341.937	1.097.682
1991	41.252	153.492	104.628	94.761	69.263	34.646	170.485	157.031	825.558
1992	29.141	92.787	54.999	76.909	45.282	25.884	158.901	150.323	634.226
1993	22.534	73.898	71.545	91.075	42.242	18.573	95.691	129.858	545.416
1994	19.000	71.000	62.000	110.000	26.000	14.000	57.000	70.000	429.000
1995	71.000	132.000	90.000	355.000	46.000	23.000	61.000	95.000	873.000
1996	70.380	149.912	126.765	304.870	42.105	47.850	189.312	227.831	1.159.025
1997	81.079	211.384	155.449	457.441	44.135	109.662	296.611	341.415	1.697.176
1998	74.166	165.509	168.863	246.924	37.376	92.146	276.835	318.383	1.380.202
1999	98.632	283.247	188.631	278.404	71.639	150.608	364.050	609.333	2.044.544

FUENTES: Años 1977-1989: Ministerio de Cultura. Cinematografía. Datos estadísticos

INE. Anuario estadístico de España

Años 1990-1998: INE. Anuario estadístico de España

Año 1999: IEA. Anuario estadístico de Andalucía

3.2.8. Total de espectadores de películas proyectadas por provincias. Años 1969-1999

	Almería	Cádiz	Córdoba	Granada	Huelva	Jaén	Málaga	Sevilla	Andalucía
1969	2.689.000	11.704.000	8.488.000	5.086.000	4.644.000	6.081.000	11.523.000	11.303.000	61.518.000
1970	2.507.000	10.780.000	7.525.000	4.530.000	3.808.000	5.830.000	11.032.000	10.653.000	56.665.000
1971	2.325.000	8.599.000	6.745.000	4.055.000	3.092.000	4.804.000	10.358.000	9.455.000	49.433.000
1972	2.186.217	7.891.282	6.188.506	3.832.976	2.554.758	4.489.502	10.074.223	9.015.895	46.233.359
1973	1.600.000	6.179.000	5.668.000	3.742.000	3.125.000	1.749.000	9.954.000	9.776.000	41.793.000
1974	1.395.000	6.576.000	4.433.000	3.661.000	1.218.000	1.787.000	9.689.000	6.426.000	35.185.000
1975	1.597.000	4.234.000	4.739.000	3.483.000	801.000	1.791.000	9.150.000	5.960.000	31.755.000
1976	1.817.000	6.204.000	4.804.000	3.334.000	2.111.000	2.538.000	9.208.000	8.512.000	38.528.000
1977	1.230.010	4.015.526	3.514.638	2.840.255	1.614.958	1.835.383	7.338.355	6.871.586	29.260.711
1978	1.200.853	4.026.911	3.300.754	3.098.041	1.627.958	1.632.648	7.099.210	6.946.030	28.932.405
1979	1.321.934	3.788.084	2.864.689	2.859.805	1.828.380	1.550.978	6.727.447	6.361.187	27.302.504
1980	5.494.191	3.252.886	2.507.600	2.218.711	1.556.816	1.514.855	6.292.068	5.812.853	28.649.980
1981	780.673	3.399.151	2.441.943	2.234.078	1.495.972	1.648.346	6.125.357	5.405.960	23.531.480
1982	895.443	3.025.304	2.155.794	1.959.485	1.268.932	1.282.788	4.600.726	4.928.887	20.117.359
1983	721.757	2.959.317	2.060.455	1.818.736	1.175.567	1.167.474	4.298.381	4.849.123	19.050.810
1984	656.750	2.122.219	1.662.611	1.566.961	992.705	890.260	3.223.312	4.154.243	15.269.061
1985	579.864	1.525.608	1.200.387	1.402.933	631.390	577.392	2.398.854	2.975.849	11.292.277
1986	439.771	314.708	878.575	1.194.831	356.769	353.563	1.884.977	2.362.707	7.785.901
1987	481.582	1.528.678	786.953	1.173.887	249.022	325.499	1.728.246	2.621.923	8.895.790
1988	195.972	913.667	497.902	495.771	270.890	190.871	1.151.408	1.313.850	5.030.331
1989	455.000	1.294.000	626.000	858.000	197.000	256.000	1.903.000	2.108.000	7.697.000
1990	332.646	1.106.027	730.889	664.002	254.705	279.126	2.143.933	2.312.215	7.823.543
1991	300.948	1.194.175	620.848	826.297	392.699	296.824	1.891.065	1.645.682	7.168.538
1992	350.705	1.077.756	719.058	863.786	331.885	280.869	1.861.519	1.249.897	6.735.475
1993	435.355	1.031.266	776.842	930.283	340.139	251.423	1.541.569	1.118.482	6.425.359
1994	452.000	1.240.000	853.000	1.454.000	192.000	216.000	809.000	756.000	5.972.000
1995	597.000	1.551.000	887.000	2.522.000	433.000	202.000	892.000	647.000	7.731.000
1996	600.597	2.076.979	1.355.452	2.682.387	451.541	576.563	2.095.955	2.508.545	12.348.019
1997	661.448	2.473.287	1.321.262	2.866.193	484.253	888.170	2.984.474	2.742.877	14.421.964
1998	757.941	2.793.811	1.427.836	2.079.736	480.732	987.072	3.204.383	3.624.840	15.356.351
1999	885.207	3.178.196	1.394.353	1.804.923	701.282	1.228.029	3.585.834	4.818.629	17.596.453

FUENTES: Años 1969-1976 y 1990-1998: INE. Anuario estadístico de España
Años 1977-1989: Ministerio de Cultura. Cinematografía. Datos estadísticos
Años 1190-1999: IEA. Anuario estadístico de Andalucía

3. Educación y cultura

3.2.9. Recaudación de las salas de proyección según la nacionalidad de la película por provincias. Películas nacionales. Años 1969-1999 (miles de pesetas)

	Almería	Cádiz	Córdoba	Granada	Huelva	Jaén	Málaga	Sevilla	Andalucía
1969	12.076	48.532	32.799	22.601	18.034	21.974	63.923	59.623	279.562
1970	13.633	55.116	37.631	23.777	20.308	25.743	70.956	61.668	308.832
1971	14.108	48.874	43.454	31.566	19.322	25.693	80.709	72.945	336.671
1972	15.278	52.852	42.752	32.314	17.402	25.017	82.419	69.244	337.278
1973	14.221	53.503	39.699	29.010	24.531	22.332	98.340	87.030	368.666
1974	13.013	54.488	40.339	28.188	9.142	15.322	107.428	70.495	338.415
1975	23.452	48.782	60.459	53.770	9.913	19.922	134.750	111.267	462.315
1976	27.111	68.553	62.119	52.361	31.111	30.214	137.641	143.112	552.222
1977	29.443	74.285	61.706	74.636	35.933	33.645	163.660	189.785	663.093
1978	23.865	57.000	41.837	37.201	25.053	22.296	101.519	103.690	412.461
1979	23.865	57.000	41.837	37.201	25.053	22.296	101.519	103.690	412.461
1980	32.954	82.748	60.605	57.172	34.509	29.338	147.987	171.959	617.272
1981	43.311	108.500	73.780	71.354	44.003	42.837	190.028	188.293	762.106
1982	43.113	121.050	80.186	86.931	44.471	39.262	191.635	227.066	833.714
1983	34.195	126.950	70.122	74.916	41.548	35.298	165.992	204.130	753.151
1984	36.684	94.618	67.441	66.510	41.845	37.631	141.971	171.110	657.810
1985	29.387	69.286	56.816	55.520	29.580	24.174	98.552	126.149	489.464
1986	16.900	38.900	40.300	40.700	21.800	13.800	53.800	80.300	306.500
1987	20.266	51.415	39.306	41.116	15.599	12.290	56.034	96.775	332.801
1988	6.600	31.981	17.804	21.480	6.010	5.486	27.229	43.848	160.438
1989	22.800	29.007	14.463	17.482	6.355	4.946	42.581	73.530	211.164
1990	16.892	47.921	34.395	26.352	21.436	10.675	72.712	115.109	345.492
1991	16.000	48.000	29.000	38.000	25.000	11.000	64.000	64.000	295.000
1992	12.044	30.148	17.213	32.274	17.051	8.672	60.682	62.254	240.338
1993	10.020	26.080	24.794	40.469	17.657	6.713	40.286	55.573	221.592
1994	7.391	27.264	23.972	35.838	9.002	5.522	23.000	26.461	158.450
1995	27.960	51.611	31.955	104.957	20.877	8.404	27.488	42.121	315.373
1996	29.638	59.624	50.657	88.782	19.078	19.235	83.654	104.149	454.817
1997	36.990	91.161	71.563	128.049	20.925	43.121	144.405	158.957	695.171
1998	40.528	77.707	82.552	111.822	18.622	41.676	144.718	167.713	685.338
1999	54.251	136.659	103.452	145.796	38.123	72.813	198.281	334.886	1.084.261

FUENTES: Años 1969-1976 y 1990-1998: INE. Anuario estadístico de España
Años 1977-1989: Ministerio de Cultura. Cinematografía. Datos estadísticos
Años 1990-1999: IEA. Anuario estadístico de Andalucía

3.2.10. Total de recaudación de las salas de proyección por provincias. Años 1969-1999

(miles de pesetas)

	Almería	Cádiz	Córdoba	Granada	Huelva	Jaén	Málaga	Sevilla	Andalucía
1969	34.363	140.813	96.144	74.998	51.102	54.715	181.547	180.716	814.398
1970	33.061	148.005	98.637	74.033	52.423	59.903	190.624	179.753	836.439
1971	35.643	139.664	106.695	83.461	50.300	58.846	220.885	196.049	891.543
1972	40.060	145.353	110.919	91.257	45.731	61.804	246.728	214.597	956.449
1973	40.022	166.173	120.611	100.705	67.730	61.356	286.787	262.616	1.106.000
1974	35.066	166.191	127.245	101.540	26.174	39.168	341.356	231.358	1.068.098
1975	58.354	145.316	182.006	151.919	26.800	49.669	428.484	302.964	1.345.512
1976	64.648	204.593	175.789	151.277	86.181	72.959	423.936	399.027	1.578.410
1977	68.964	231.026	187.496	197.193	97.915	79.950	505.494	513.418	1.881.456
1978	106.875	323.665	248.528	281.330	144.991	103.708	678.149	706.790	2.594.036
1979	106.875	323.665	248.528	281.330	144.991	103.708	678.149	706.790	2.594.036
1980	111.726	317.530	254.780	255.412	144.227	121.002	702.644	731.768	2.639.089
1981	125.491	418.688	277.368	297.403	169.791	159.750	798.473	804.538	3.051.502
1982	124.122	429.171	287.943	308.195	171.312	142.873	782.858	862.396	3.108.870
1983	113.136	472.703	299.927	352.710	178.545	147.313	758.709	921.759	3.244.802
1984	108.949	370.094	263.696	343.986	164.742	124.156	648.130	827.519	2.851.272
1985	104.007	309.477	218.193	316.974	117.991	89.494	533.253	686.920	2.376.309
1986	102.300	285.400	176.700	315.100	86.300	66.400	472.100	601.500	2.105.800
1987	139.069	325.127	166.409	313.184	59.526	64.019	433.471	628.140	2.128.945
1988	58.770	218.315	119.378	143.231	69.240	46.782	309.252	365.634	1.330.602
1989	149.039	351.133	174.445	294.843	65.304	68.592	600.942	664.430	2.368.728
1990	130.457	323.963	179.001	273.941	139.897	69.023	628.627	549.911	2.294.820
1991	120.000	364.000	182.000	330.000	138.000	87.000	671.000	647.000	2.539.000
1992	144.370	379.212	245.450	376.279	130.483	97.030	731.672	538.964	2.643.460
1993	194.817	381.184	301.672	410.875	143.041	87.851	635.665	476.855	2.631.960
1994	198.587	484.537	328.938	575.416	71.099	81.368	312.686	291.435	2.344.066
1995	262.774	647.884	331.253	756.367	192.722	72.914	381.559	280.234	2.925.707
1996	293.747	905.792	582.519	833.011	210.431	255.302	991.324	1.215.569	5.380.719
1997	321.368	1.087.033	619.822	864.377	232.879	360.792	1.469.092	1.308.593	6.873.427
1998	430.003	1.311.097	737.334	924.462	248.060	443.297	1.699.400	1.918.064	7.711.717
1999	485.212	1.546.460	760.030	952.319	385.715	586.203	1.967.722	2.637.497	9.321.158

FUENTES: Años 1969-1976 y 1990-1998: INE. Anuario estadístico de España

Años 1977-1989: Ministerio de Cultura. Cinematografía. Datos estadísticos

Años 1990-1999: IEA. Anuario estadístico de Andalucía

4. Justicia

Antonio Parejo Barranco
Juan Francisco Zambrana Pineda
Mercedes Fernández Paradas
V́ctor Heredia Flores
Universidad de Málaga

Índice del capítulo 4

Reseña histórica de las fuentes	175
4.1. Organización de la administración de justicia	177
4.1.1. Número de juzgados municipales por audiencias territoriales. Años 1906-1977	177
4.1.2. Número de juzgados de primera instancia por audiencias territoriales (años 1946-1988) y provincias (años 1989-2000)	178
4.1.3. Número de juzgados de primera instancia e instrucción por audiencias territoriales (años 1978-1988) y audiencias provinciales (años 1989-2000)	179
4.1.4. Número de juzgados de instrucción por audiencias territoriales (años 1981-1988) y provincias (años 1989-2000)	180
4.1.5. Número de juzgados comarcales por audiencias territoriales. Años 1946-1977	181
4.1.6. Número de juzgados de paz por audiencias territoriales. Años 1946-1977	182
4.2. Evolución de los asuntos y resoluciones	183
4.2.1. Actos de conciliación resueltos en los juzgados municipales, comarcales y de paz (años 1953-1975), juzgados de distrito y de paz (años 1976-1989) y juzgados de paz (años 1990-1998)	183
4.2.2. Juicios verbales resueltos sin sentencia por los juzgados municipales, comarcales y de paz (años 1961-1975), juzgados de distrito y de paz (años 1976-1989) y juzgados de paz (años 1990-1998)	185
4.2.3. Juicios verbales resueltos con sentencia por los juzgados municipales, comarcales y de paz (años 1961-1975), juzgados de distrito y de paz (años 1976-1989) y juzgados de paz (años 1990-1998)	186
4.2.4. Juicios de faltas incoados en los juzgados municipales, comarcales y de paz (años 1959-1976), juzgados de distrito y de paz (años 1977-1989) y juzgados de paz (años 1990-1998)	187
4.2.5. Juicios de faltas resueltos por sentencia en los juzgados municipales, comarcales y de paz (años 1959-1976), juzgados de distrito y de paz (años 1977-1989) y juzgados de paz (años 1990-1998)	188
4.2.6. Juicios de faltas celebrados en los juzgados municipales (años 1935-1945) y juzgados municipales, comarcales y de paz (años 1959-1976). Sentencias condenatorias	189
4.2.7. Condenados por audiencias provinciales, juzgados de instrucción y juzgados de lo penal según sexo. Años 1944-1998	190
4.2.8. Movimiento de asuntos en las audiencias provinciales. Años 1949-1994	192
4.2.9. Movimiento de apelaciones de sentencias dictadas en juicios de faltas por los juzgados de instrucción. Total resueltas por provincias. Años 1963-1994	193
4.2.10. Movimiento de apelaciones ingresadas en materia de jurisdicción contenciosa en las audiencias territoriales de Granada y de Sevilla . Años 1953-1989	194
4.2.11. Movimiento de apelaciones despachadas en materia de jurisdicción contenciosa en las audiencias territoriales de Granada y de Sevilla. Años 1953-1989	195
4.2.12. Tribunales tutelares de menores. Facultad reformadora. Abiertos y reabiertos por provincias. Años 1961-1992	196
4.2.13. Evolución de los asuntos y resoluciones en las Salas de lo Civil y Penal del Tribunal Superior de Justicia de Andalucía. Años 1990-1998	197

4.2.14.	Evolución de los asuntos y resoluciones en la Sala de lo Contencioso Administrativo del Tribunal Superior de Justicia de Andalucía. Años 1990-1998	198
4.2.15.	Evolución de los asuntos y resoluciones en la Sala de lo Social del Tribunal Superior de Justicia de Andalucía. Años 1990-1998	199
4.2.16.	Evolución de los asuntos y resoluciones de competencia civil celebradas en las audiencias provinciales. Años 1990-1998	200
4.2.17.	Evolución de los asuntos y resoluciones de competencia penal celebradas en las audiencias provinciales. Años 1990-1998	201
4.2.18.	Evolución de las ejecutorias de competencia penal por provincias. Años 1990-1998	202
4.2.19.	Evolución de los asuntos registrados en los juzgados de primera instancia, instrucción y primera instancia e instrucción por provincias. Años 1990-1996	203
4.2.20.	Evolución de los procesos de familia registrados en los juzgados de primera instancia en Andalucía. Años 1991-1998	204

Reseña histórica de las fuentes

4.1. Presentación y descripción de fuentes

La reconstrucción de las principales series judiciales para la Andalucía del siglo XX presenta dificultades derivadas fundamentalmente de dos importantes obstáculos. Los primeros están relacionados con la precariedad de las fuentes disponibles, especialmente para las primeras cuatro décadas de la centuria, periodo para el que únicamente contamos con algunos datos puntuales (que llegan a desaparecer entre 1934 y 1939), referidos sobre todo a la organización de la Administración de Justicia (número de juzgados). Pero además, y en segundo lugar, las modificaciones experimentadas por ésta durante la segunda mitad del siglo XX dificultan sobremanera la elaboración de las distintas tablas estadísticas, obligando a realizar reiterados “cortes” temporales.

1. No debemos olvidar que la Ley Orgánica del Poder Judicial de 1985 derogaba, entre otras disposiciones, la Ley Provisional sobre Organización del Poder Judicial de 18 de septiembre de 1870, la Ley Adicional a la Orgánica del Poder Judicial de 14 de octubre de 1882 y la Ley de Bases para la reforma de la Justicia Municipal de 19 de julio de 1944. Posteriormente sería modificada por las Leyes Orgánicas siguientes: 4/1987, 7/1988, 4/1992, 7/1992, 16/1994, 5/1995, 5/1997, 6/1998, 11/1999, 13/1999 y 9/2000. En cuanto a la dimensión espacial que aquí nos interesa –comunidades autónomas, provincias y municipios– la Ley contemplaba la creación de Tribunales Superiores de Justicia, que culminarían la organización territorial en el ámbito de las respectivas comunidades autónomas. Divididos en tres salas (Civil y Penal, Contencioso-Administrativo y Social), su nacimiento implicaba la desaparición de las antiguas Audiencias Territoriales. Junto al Tribunal Superior de Justicia de Andalucía, y en el ámbito provincial, las Audiencias Provinciales asumían competencias civiles y penales, mientras que la tipología de los juzgados se establecía de la siguiente forma: a) Juzgados de Primera Instancia e Instrucción (establecidos en la cabecera de partido judicial, con competencias civiles y penales); b) Juzgados de Primera Instancia (de jurisdicción civil, encargados de conocer y fallar los pleitos en primera instancia); c) Juzgados de Instrucción (su función principal consiste en instruir las causas por delitos cuyo conocimiento corresponde a las Audiencias Provinciales o a los Juzgados de lo Penal); d) Juzgados de lo Penal (creados para garantizar la distinción entre función instructora y enjuiciadora que exigía el artículo 24 de la Constitución; con jurisdicción provincial y ubicación en las respectivas capitales de provincia); e) Juzgados de lo Contencioso-Administrativo (con competencias en primera instancia sobre este tipo de asuntos); f) Juzgados de lo Social (sustituyen a las antiguas Magistraturas de Trabajo; con competencias provinciales y sede en la capital de cada provincia); g) Juzgados de Vigilancia Penitenciaria (ejerce sus funciones en materia de ejecución de penas privativas de libertad); h) Juzgados de Menores (sustituyen a los antiguos Tribunales Tutelares de Menores; con sede en la capital de la provincia y jurisdicción sobre este ámbito territorial); i) Juzgados de Paz (establecidos en todos aquellos municipios en los que no exista Juzgado de Primera Instancia e Instrucción).

Cronológicamente, las modificaciones que afectan a las series que aquí se presentan son las siguientes:

1) En 1976 desaparecen los Juzgados Municipales y Comarcales, que son sustituidos por los denominados Juzgados de Distrito.

2) En 1985, la Ley Orgánica del Poder Judicial dispone la creación de nuevos tribunales y juzgados, y en ocasiones también el cambio de competencias, ámbito de su jurisdicción y naturaleza para los ya existentes. Entre otras, la creación del Tribunal Superior de Justicia y la correspondiente eliminación de las Audiencias Territoriales (en el caso andaluz las de Granada y Sevilla; mientras que el Tribunal Superior de Justicia de Andalucía se establecía en la primera de esas capitales), la desaparición de los Juzgados de Distrito, convertidos, según los casos, en Juzgados de Primera Instancia e/o Instrucción o de Paz, fueron algunas de las novedades organizativas más significativas introducidos por lo que sin duda es la ley de referencia básica para la Justicia española del siglo XX¹.

3) La Ley Orgánica 7/1988 limita las competencias penales de los Juzgados de Paz, que asumen a partir de entonces los Juzgados de Instrucción.

Existe además una cuestión que termina de contribuir a limitar las posibilidades de seriación de las cifras de la Justicia andaluza durante el siglo XX: los historiadores de la Administración de Justicia han dedicado escasos esfuerzos a la reconstrucción de series históricas judiciales, que en los pocos casos disponibles se refieren casi exclusivamente al conjunto del Estado. Al contrario, la mayoría de los estudiosos han optado por el análisis del origen, desarrollo y aplicación del corpus legislativo, así como por estudiar su incidencia en la regulación de las relaciones sociales y económicas.

La suma de todos los argumentos anteriores explica lo ya apuntado acerca de los saltos cronológicos y la ausencia generalizada de datos para la primera mitad del siglo XX, e implica asimismo que la elaboración de las series que siguen ha requerido la consulta de diversas publicaciones elaboradas por otras tantas instituciones públicas: el Ministerio de Justicia, el INE, el Consejo General del Poder Judicial y el IEA. Los datos procedentes de la primera institución, que a grandes rasgos abarcaban de 1906 a 1952, se publicaron en el *Anuario Estadístico de España* entre 1915 y el último de los años

citados². En cuanto al INE, una orden de Presidencia de Gobierno de 30 de junio de 1952 le encomendó la formación y publicación de unas estadísticas penales, publicadas entre 1953 y 1958³. Posteriormente, a partir de 1959, el INE se encargó también de la publicación de unas Estadísticas Judiciales. Esta publicación reúne con periodicidad anual la actividad de los juzgados, tribunales de todo el territorio nacional, con excepción de la que corresponde al Orden Social, la Jurisdicción Penal Militar, y a la Audiencia Nacional –desde 1995 los datos de esta última sí son incluidos⁴.

A partir de 1989 también se ha consultado la *Memoria anual del Consejo General del Poder Judicial*, que ofrece un contenido similar al de las Estadísticas Judiciales, aunque con una presentación diferente⁵. En cualquier caso, el INE y el Consejo General del Poder Judicial firmaron en febrero de 1995 un convenio de colaboración para la realización de este tipo de estadísticas, lo que permite seguir exclusivamente a partir de este año la información facilitada por el organismo autónomo adscrito al Ministerio de Economía.

En fin, el *Anuario Estadístico de Andalucía* ha proporcionado las cifras correspondientes a la evolución de los asuntos y resoluciones en el Tribunal Superior de Justicia y de competencia celebradas en las Audiencias Provinciales, las ejecutorias de competencia penal y los asuntos registrados en los Juzgados de Primera Instancia, Instrucción y Primera Instancia e Instrucción desde 1990 a 1998.

Las tablas resultantes de la elaboración de los datos anteriores se han agrupado en dos grandes apartados: el primero de ellos, denominado “Organización de la Administración de Justicia” proporciona información acerca del número de Juzgados, distribuidos por Audiencias Territoriales y posteriormente por provincias, y clasificados según la tipología vigente en cada momento; el segundo, reúne la evolución de los asuntos y resoluciones, comprendiendo información estadística referida a los siguientes aspectos: actos de conciliación (1953-1998), juicios verbales (1961-1998), juicios de faltas (1959-1998), número de condenados (1944-1998), movimiento de causas y apelaciones (1944-1998), tribunales titulares de menores (1961-1992), asuntos y resoluciones de las distintas salas del Tribunal Superior de Justicia de Andalucía, Audiencias Provinciales y Juzgados de Primera Instancia e Instrucción (1990-1998) y procesos de familia registrados en los Juzgados de Primera Instancia (1991-1998).

4.2. Guía de fuentes

CONSEJO GENERAL DEL PODER JUDICIAL (1990-1997): *Memoria, años 1989 a 1996*. Madrid.

DIRECCIÓN GENERAL DEL INSTITUTO GEOGRÁFICO Y ESTADÍSTICO (1916-1922): *Anuario Estadístico de España, 1915...1920*. Madrid.

DIRECCIÓN GENERAL DE ESTADÍSTICA (1923-1925): *Anuario Estadístico de España, 1921-1922...1923-1924*. Madrid.

INSTITUTO DE ESTADÍSTICA DE ANDALUCÍA (1990-2001): *Anuario Estadístico de Andalucía*. Sevilla, IEA.

INSTITUTO GEOGRÁFICO, CATASTRAL Y DE ESTADÍSTICA (1931-1935): *Anuario Estadístico de España*. Madrid.

INSTITUTO NACIONAL DE ESTADÍSTICA (1945-2000): *Anuario Estadístico de España, 1943...1999*. Madrid.

INSTITUTO NACIONAL DE ESTADÍSTICA (1954-1959): *Estadística Judicial, civil y de lo contencioso-administrativo, años 1953 a 1958*, Madrid

INSTITUTO NACIONAL DE ESTADÍSTICA (1954-1959): *Estadística civil y de lo contencioso-administrativo, años 1953 a 1958*, Madrid.

INSTITUTO NACIONAL DE ESTADÍSTICA (1954-1959): *Estadística judicial penal de España, años 1953 a 1958*. Madrid.

INSTITUTO NACIONAL DE ESTADÍSTICA (1960-2001): *Estadísticas Judiciales de España, años 1959 a 1998*. Madrid.

JEFATURA SUPERIOR DE ESTADÍSTICA (1926): *Anuario Estadístico de España, 1924-1925*. Madrid.

SERVICIO GENERAL DE ESTADÍSTICA (1927-1929): *Anuario Estadístico de España, 1925-1926...1927-1928*. Madrid.

SUBDIRECCIÓN GENERAL DE ESTADÍSTICA (1936): *Pequeño anuario estadístico, 1935*. Madrid.

2. Dirección General del Instituto Geográfico y Estadístico (1916-1922), Dirección General de Estadística (1923-1925), Jefatura superior de Estadística (1926), Servicio General de Estadística (1927-1929), Instituto Geográfica, Catastral y de Estadística (1931-1935), Instituto Nacional de Estadística (1945-1953).

3. Instituto Nacional de Estadística (1954-1959).

4. Instituto Nacional de Estadística (1960-2000).

5. Consejo General del Poder Judicial (1990-1998).

6. Instituto Nacional de Estadística de Andalucía (1990-2001).

4. Justicia

4.1. Organización de la administración de justicia

4.1.1. Número de juzgados municipales por audiencias territoriales. Años 1906-1977*

	Granada	Sevilla	Andalucía
1906	5	5	10
1909	5	5	10
1918	10	10	20
1920	14	12	26
1933	5	12	17
1942	5	11	16
1943	12	11	23
1944	12	10	22
1945	12	11	23
1946	12	12	24
1947	12	12	24
1948	12	12	24
1949	12	12	24
1950	16	12	28
1951	22	31	53
1952	22	32	54
1953	22	35	57
1954	24	35	59
1955	24	35	59
1956	24	35	59
1957	24	35	59
1958	24	35	59
1959	24	35	59
1960	34	35	69
1961	24	35	59
1962	24	35	59
1963	24	38	62
1964	23	36	59
1965	36	23	59
1966	23	38	61
1967	24	40	64
1968	19	29	48
1969	20	29	49
1970	20	28	48
1971	20	28	48
1972	21	30	51
1973	21	30	51
1974	21	31	52
1975	23	32	55
1976	22	32	54
1977	22	32	54

FUENTE: Años 1906-1952: INE. Anuario estadístico de España
Años 1953-1958: INE. Estadística penal de España
Años 1959-1977: INE. Estadísticas judiciales de España

*Hasta 1952 perteneciente a Civil.

Desde 1953 a 1958 perteneciente a Penal.

Desde 1959 a 1977 perteneciente a Penal Común.

4. Justicia

4.1.2. Número de juzgados de primera instancia por audiencias territoriales (años 1946-1988) y provincias (años 1989-2000)*

	Córdoba	Granada	Málaga	Sevilla	Andalucía
1946	-	55	-	52	107
1947	-	55	-	52	107
1948	-	55	-	52	107
1949	-	55	-	52	107
1950	-	55	-	52	107
1951	-	55	-	54	109
1952	-	55	-	54	109
1953	-	60	-	55	115
1954	-	55	-	54	109
1955	-	55	-	54	109
1956	-	55	-	54	109
1957	-	55	-	54	109
1958	-	55	-	54	109
1959	-	55	-	54	109
1960	-	55	-	54	109
1961	-	55	-	54	109
1962	-	55	-	54	109
1963	-	55	-	78	133
1964	-	55	-	54	109
1965	-	55	-	54	109
1966	-	49	-	49	98
1967	-	47	-	51	98
1968	-	46	-	51	97
1969	-	42	-	52	94
1970	-	40	-	52	92
1971	-	40	-	52	92
1972	-	39	-	50	89
1973	-	48	-	50	98
1974	-	48	-	50	98
1975	-	38	-	50	88
1976	-	48	-	50	98
1977	-	39	-	51	90
1978	-	43	-	55	98
1979	-
1980	-
1981	-	6	-	7	13
1982	-	6	-	7	13
1983	-	6	-	7	13
1984	-	7	-	7	14
1985	-	7	-	9	16
1986	-	7	-	9	16
1987	-	7	-	9	16
1988	-	7	-	9	16
1989	5	8	10	16	39
1990	5	8	11	17	41
1991	5	10	14	17	46
1992	7	12	15	20	54
1993	8	12	15	20	55
1994	8	12	15	20	55
1995	8	12	15	20	55
1996	8	12	15	20	55
1997	8	12	15	22	57
1998	8	12	15	22	57
1999	8	12	12	27	59
2000	8	12	15	22	57

FUENTES: Años 1946-1952: INE. Anuario estadístico de España
Años 1953-1958: INE. Estadística penal de España
Años 1959-1988 y 1997: INE. Estadísticas judiciales de España
Años 1989-1996: INE. Estadísticas judiciales de España
Años 1998-2000: IEA. Anuario estadístico de Andalucía

*Hasta 1952 perteneciente a Civil y Mercantil.
Para los años 1953 a 1958 perteneciente a Penal.
Para los años 1959 a 2000 perteneciente a Penal Común.

4.1.3. Número de juzgados de primera instancia e instrucción por audiencias territoriales (años 1978-1988) y audiencias provinciales (años 1989-2000)*

	Almería	Cádiz	Córdoba	Granada	Huelva	Jaén	Málaga	Sevilla	Andalucía
1978	-	-	-	43	-	-	-	55	-
1979	-	-	-	43	-	-	-	54	-
1980	-	-	-	33	-	-	-	54	-
1981	-	-	-	29	-	-	-	39	-
1982	-	-	-	29	-	-	-	40	-
1983	-	-	-	40	-	-	-	32	-
1984	-	-	-	32	-	-	-	40	-
1985	-	-	-	30	-	-	-	45	-
1986	-	-	-	30	-	-	-	45	-
1987	-	-	-	34	-	-	-	45	-
1988	-	-	-	34	-	-	-	45	-
1989	17	40	17	13	17	22	25	24	175
1990	17	42	17	13	18	24	26	24	181
1991	18	48	17	15	18	24	29	24	193
1992	21	48	18	15	19	26	35	25	207
1993	21	48	18	15	19	26	37	25	209
1994	21	49	18	16	19	27	37	27	214
1995	21	49	18	17	20	27	38	28	218
1996	23	47	18	18	20	27	36	28	217
1997	23	49	18	18	20	27	37	28	220
1998	23	49	18	18	20	27	37	30	222
1999	23	49	18	18	20	27	37	20	212
2000	24	49	18	18	22	28	37	21	217

FUENTES: Años 1978-1988 y 1997: INE. Estadísticas judiciales de España
Años 1989-1996: INE. Estadísticas judiciales de España
Consejo General del Poder Judicial. Memoria
Años 1998-2000: IEA. Anuario estadístico de Andalucía

*Pertenece a Penal Común.

4. Justicia

4.1.4. Número de juzgados de instrucción por audiencias territoriales (años 1981-1988) y provincias (años 1989-2000)*

	Córdoba	Granada	Málaga	Sevilla	Andalucía
1981	-	9	-	11	20
1982	-	8	-	11	19
1983	-	9	-	12	21
1984	-	15	-	19	34
1985	-	15	-	19	34
1986	-	15	-	19	34
1987	-	15	-	19	34
1988	-	15	-	19	34
1989	8	8	12	17	45
1990	8	8	12	17	45
1991	8	8	12	17	45
1992	7	8	12	20	47
1993	7	8	12	20	47
1994	7	8	12	20	47
1995	7	8	12	20	47
1996	7	8	12	20	47
1997	7	8	12	20	47
1998	7	8	12	20	47
1999	7	8	12	20	47
2000	7	8	12	20	47

FUENTES: Años 1981-1988 y 1997: INE. Estadísticas judiciales de España
Años 1989-1996: INE. Estadísticas judiciales de España
Consejo General del Poder Judicial. Memoria
Años 1998-2000: IEA. Anuario estadístico de Andalucía

*Pertenece a Penal Común.

4.1.5. Número de juzgados comarcales por audiencias territoriales Años 1946-1977*

	Granada	Sevilla	Andalucía
1946	98	89	187
1947	98	89	187
1948	94	86	180
1949	94	86	180
1950	93	85	178
1951	87	77	164
1952	86	67	153
1953	67	58	125
1954	60	56	116
1955	60	56	116
1956	60	56	116
1957	60	56	116
1958	57	55	112
1959	57	54	111
1960	57	54	111
1961	49	51	100
1962	47	51	98
1963	48	48	96
1964	48	48	96
1965	48	48	96
1966	48	37	85
1967	45	45	90
1968	50	57	107
1969	49	55	104
1970	48	54	102
1971	39	54	93
1972	39	52	91
1973	45	53	98
1974	44	49	93
1975	41	46	87
1976	40	45	85
1977	40	45	85

FUENTE: Años 1946-1952: INE. Anuario estadístico de España
Años 1953-1958: INE. Estadística penal de España
Años 1959-1977: INE. Estadísticas judiciales de España

*Hasta 1952 perteneciente a Civil.
Desde 1953 a 1958 perteneciente a Penal.
Desde 1959 a 1977 perteneciente a Penal Común.

4.1.6. Número de juzgados de paz por audiencias territoriales. Años 1946-1977*

	Granada	Sevilla	Andalucía
1946	394	186	580
1947	394	186	580
1948	398	189	587
1949	401	188	589
1950	402	189	591
1951	404	197	601
1952	405	207	612
1953	430	215	645
1954	427	215	642
1955	427	215	642
1956	427	215	642
1957	427	215	642
1958	431	217	648
1959	430	217	647
1960	430	217	647
1961	438	220	658
1962	450	220	670
1963	450	240	690
1964	450	241	691
1965	439	221	660
1966	449	244	693
1967	441	244	685
1968	439	244	683
1969	436	224	660
1970	451	431	882
1971	431	227	658
1972	437	229	666
1973	426	229	655
1974	422	233	655
1975	420	236	656
1976	414	236	650
1977	413	236	649

FUENTES: Años 1946-1952: INE. Anuario estadístico de España
Años 1953-1958: INE. Estadística penal de España
Años 1959-1977: INE. Estadísticas judiciales de España

*Hasta 1952 perteneciente a Civil.
Desde 1953 a 1958 perteneciente a Penal.
Desde 1959 a 1977 perteneciente a Penal Común.

4.2. Evolución de los asuntos y resoluciones

4.2.1. Actos de conciliación resueltos en los juzgados municipales, comarcales y de paz (años 1953-1975), juzgados de distrito y de paz (años 1976-1989) y juzgados de paz (años 1990-1998)*

	Almería	Cádiz	Córdoba	Granada	Huelva	Jaén	Málaga	Sevilla	Andalucía
1953	695	783	1.027	1.614	744	1.657	934	1.170	8.624
1954	744	853	904	1.344	720	1.378	900	1.154	7.997
1955	730	732	660	1.321	741	1.234	894	1.154	7.466
1956	715	1.405	800	1.120	745	1.210	891	1.116	8.002
1957	704	687	415	1.222	769	1.116	855	977	6.745
1958	742	840	803	1.273	775	1.165	862	1.145	7.605
1959	618	710	657	995	632	916	736	978	6.242
1960	484	664	471	746	339	244	235	925	4.108
1961	381	532	378	575	379	707	461	688	4.101
1962	493	492	511	681	458	662	594	905	4.796
1963	401	393	331	506	374	535	467	603	3.610
1964	358	396	299	466	302	503	438	556	3.318
1965	365	320	272	485	357	434	420	558	3.211
1966	370	290	282	500	334	393	441	570	3.180
1967	329	334	241	292	292	416	467	493	2.864
1968	371	316	187	486	359	407	519	498	3.143
1969	374	361	231	538	311	399	519	498	3.231
1970	374	404	283	525	320	417	571	574	3.468
1971	352	370	276	491	250	396	571	574	3.280
1972	379	429	297	556	263	413	660	653	3.650
1973	341	421	259	565	270	389	678	576	3.499
1974	474	402	317	650	292	445	724	695	3.999
1975	476	417	316	709	350	457	790	823	4.338
1976	492	529	392	896	313	531	770	891	4.814
1977	498	549	395	931	375	584	916	993	5.241

CONTINUA →

4. Justicia

4.2.1. Actos de conciliación resueltos en los juzgados municipales, comarcales y de paz (años 1953-1975), juzgados de distrito y de paz (años 1976-1989) y juzgados de paz (años 1990-1998)*

CONTINUACIÓN

	Almería	Cádiz	Córdoba	Granada	Huelva	Jaén	Málaga	Sevilla	Andalucía
1978	546	640	418	1.018	365	570	737	1.022	5.316
1979	788	876	561	1.319	502	815	1.854	1.641	8.356
1980	604	678	506	1.569	451	747	907	809	6.271
1981	619	666	537	1.536	478	824	1.021	1.008	6.689
1982	688	780	604	1.699	449	741	998	1.272	7.231
1983	678	825	635	1.607	449	823	1.047	1.377	7.441
1984	557	730	629	1.434	399	811	1.095	1.217	6.872
1985	458	465	233	833	229	444	780	372	3.814
1986	403	471	273	786	221	495	629	433	3.711
1987	373	498	243	784	189	500	621	481	3.689
1988	329	417	..	808	200	572	548	560	3.434
1989	398	459	222	706	175	433	353	573	3.319
1990	121	65	326	92	254	112	82	137	1.189
1991	127	80	75	298	112	267	199	90	1.248
1992	143	83	79	353	116	328	79	113	1.294
1993	171	53	77	435	123	405	26	124	1.414
1994	184	78	121	405	94	296	112	120	1.410
1995	133	73	118	377	121	310	84	91	1.307
1996	168	54	160	355	98	464	102	116	1.517
1997	231	58	154	339	110	442	134	135	1.603
1998	288	111	185	615	185	483	205	192	2.264

FUENTES: Años 1953-1958: INE. Estadística judicial, civil y de lo contencioso administrativo

Años 1959-1998: INE. Estadísticas judiciales de España

*Desde 1953 a 1958 perteneciente a Civil y de lo Contencioso Administrativo.

Desde 1959 perteneciente a Civil .

4.2.2. Juicios verbales resueltos sin sentencia por los juzgados municipales, comarcales y de paz (años 1961-1975), juzgados de distrito y de paz (años 1976-1989) y juzgados de paz (años 1990-1998)*

	Almería	Cádiz	Córdoba	Granada	Huelva	Jaén	Málaga	Sevilla	Andalucía
1961	36	95	134	161	116	129	79	460	1.210
1962	20	69	144	69	105	141	94	305	947
1963	65	64	76	61	124	136	38	273	837
1964	14	164	72	45	89	130	66	211	791
1965	31	82	74	46	24	100	33	207	597
1966	12	100	62	54	59	90	69	311	757
1967	130	98	174	68	68	62	240	710	1.550
1968	154	248	209	177	217	202	352	1.166	2.725
1969	165	287	228	200	111	219	1.210
1970	73	314	286	257	161	204	435	1.074	2.804
1971	118	295	390	245	160	237	411	996	2.852
1972	230	329	362	330	159	198	434	991	3.033
1973	79	269	458	395	150	216	700	902	3.169
1974	194	286	495	324	84	171	669	722	2.945
1975	124	260	388	245	114	127	400	979	2.637
1976	82	343	264	231	89	122	277	1.072	2.480
1977	77	218	220	311	103	107	208	878	2.122
1978	54	144	154	221	82	111	376	1.017	2.159
1979	54	114	121	203	98	79	191	717	1.577
1980	42	114	81	21	81	81	134	468	1.022
1981	31	151	112	167	50	87	112	440	1.150
1982	65	57	62	123	70	56	113	459	1.005
1983	23	49	66	72	37	60	62	315	684
1984	39	55	48	104	42	56	151	288	783
1985	72	198	115	201	73	112	224	423	1.418
1986	64	199	209	363	50	210	196	579	1.870
1987	225	264	160	258	57	212	231	398	1.805
1988	116	256	..	272	44	217	306	595	1.806
1989	215	269	134	372	92	195	361	1.057	2.695
1990	3	-	-	-	-	2	-	1.194	1.199
1991	-	5	-	-	-	5	136	1	147
1992	1	3	-	-	-	1	-	67	72
1993	-	-	1	1	2	-	-	-	4
1994	-	-	-	1	1	-	-	2	4
1995	-	2	16	4	-	4	-	1	27
1996	-	-	-	8	6	-	3	45	62
1997	-	-	-	2	-	-	5	8	15
1998	-	-	-	7	4	-	3	9	23

FUENTE: INE. Estadísticas judiciales de España

*Pertenece a Civil.

4. Justicia

4.2.3. Juicios verbales resueltos con sentencia por los juzgados municipales, comarcales y de paz (años 1961-1975), juzgados de distrito y de paz (años 1976-1989) y juzgados de paz (años 1990-1998)*

	Almería	Cádiz	Córdoba	Granada	Huelva	Jaén	Málaga	Sevilla	Andalucía
1961	72	427	231	94	174	112	87	1.456	2.653
1962	52	481	189	51	214	97	47	988	2.119
1963	40	320	172	39	218	95	32	986	1.902
1964	40	315	140	21	72	137	24	687	1.436
1965	28	192	113	36	42	36	27	669	1.143
1966	25	273	127	54	47	61	95	953	1.635
1967	136	591	324	177	177	149	444	2.672	4.670
1968	194	803	395	235	217	192	743	3.224	6.003
1969	169	717	477	276	222	197	2.058
1970	135	671	526	334	285	213	765	2.869	5.798
1971	104	799	650	312	225	184	771	3.024	6.069
1972	149	747	362	329	172	180	735	2.995	5.669
1973	96	693	773	325	135	186	829	3.032	6.069
1974	132	663	698	343	127	176	749	2.506	5.394
1975	102	672	594	248	111	114	587	2.204	4.632
1976	54	715	583	244	103	90	378	2.373	4.540
1977	56	353	318	267	121	93	366	2.111	3.685
1978	44	279	320	254	102	118	293	1.481	2.891
1979	33	180	221	168	69	51	209	978	1.909
1980	31	230	177	29	67	77	160	667	1.438
1981	34	155	86	179	30	136	26	432	1.078
1982	32	130	67	123	38	111	78	366	945
1983	31	89	43	90	35	42	72	372	774
1984	48	176	98	168	58	85	216	593	1.442
1985	169	803	290	475	128	229	579	1.696	4.369
1986	159	600	355	420	187	312	455	1.619	4.107
1987	225	627	336	495	156	341	472	1.457	4.109
1988	180	508	..	402	120	393	430	1.373	3.406
1989	144	651	261	465	133	269	519	1.096	3.538
1990	1	-	-	-	-	10	-	-	11
1991	-	-	-	-	-	1	-	-	1
1992	-	-	-	-	17	-	-	6	23
1993	5	-	1	1	7	-	-	-	14
1994	-	-	-	7	-	-	1	-	8
1995	-	-	-	23	-	-	-	1	24
1996	2	-	-	11	1	41	4	-	59
1997	-	-	-	12	1	3	4	62	82
1998	-	-	-	31	10	-	3	44	88

FUENTES: INE. Estadísticas judiciales de España

*Pertenece a Civil.

4.2.4. Juicios de faltas incoados en los juzgados municipales, comarcales y de paz (años 1959-1976), juzgados de distrito y de paz (años 1977-1989) y juzgados de paz (años 1990-1998)*

	Almería	Cádiz	Córdoba	Granada	Huelva	Jaén	Málaga	Sevilla	Andalucía
1959	2.764	12.190	13.616	10.814	10.615	12.272	14.225	22.644	99.140
1960	2.536	11.180	11.375	9.705	8.058	9.633	11.139	20.962	84.588
1961	2.420	10.719	10.624	9.456	8.153	9.373	9.861	18.365	78.971
1962	2.131	9.929	9.838	7.527	7.204	7.570	8.714	16.209	69.122
1963	2.200	9.771	9.120	7.291	6.751	7.551	8.043	15.723	66.450
1964	2.292	10.230	8.270	7.827	6.066	8.312	8.573	15.251	66.821
1965	2.406	10.263	6.998	7.331	5.375	7.377	7.803	13.681	61.234
1966	3.178	9.396	6.435	6.681	4.887	6.088	7.454	13.205	57.324
1967	3.183	10.015	7.736	7.580	5.339	6.957	8.684	14.504	63.998
1968	2.985	10.868	8.265	8.433	5.355	6.271	9.320	15.955	67.452
1969	2.918	11.120	8.942	8.057	5.023	5.939	9.300	16.466	67.765
1970	3.024	11.249	9.538	7.868	4.444	6.587	9.544	18.230	70.484
1971	2.855	11.120	8.063	7.267	3.582	5.115	9.176	15.728	62.906
1972	2.809	10.676	7.699	7.859	3.311	5.435	8.902	15.339	62.030
1973	2.810	11.367	8.595	11.958	3.488	4.442	9.518	17.995	70.173
1974	2.723	10.989	8.792	14.833	3.751	4.541	11.018	20.231	76.878
1975	3.458	11.502	8.558	16.361	3.395	4.670	13.200	21.192	82.336
1976	3.977	11.690	8.791	19.244	3.403	5.440	15.808	23.878	92.231
1977	4.145	12.263	9.491	18.402	3.758	5.915	17.138	29.375	100.487
1978	4.980	14.288	11.606	14.244	4.465	7.511	18.812	34.050	109.956
1979	5.524	15.166	13.235	16.970	4.113	8.813	22.308	36.922	123.051
1980	6.189	15.219	13.659	22.419	5.318	9.984	24.598	34.272	131.658
1981	5.835	15.720	13.762	17.622	5.056	13.714	24.762	34.045	130.516
1982	5.677	17.383	13.642	16.552	5.668	13.129	25.409	47.584	145.044
1983	7.423	24.207	15.159	18.426	6.873	12.406	31.482	46.107	162.083
1984	8.672	24.654	17.864	21.033	7.930	13.821	37.011	53.284	184.269
1985	10.448	26.938	18.999	23.545	8.158	15.257	44.898	50.383	198.626
1986	12.148	31.428	19.997	27.704	9.757	17.015	44.099	62.637	224.785
1987	12.131	34.034	23.008	28.044	13.453	17.905	53.702	70.609	252.886
1988	13.797	37.832	..	33.318	13.913	19.813	54.003	77.106	249.782
1989	17.301	39.242	23.294	31.962	16.162	18.143	55.013	75.250	276.367
1990	27	511	216	600	84	1.072	82	1.442	4.034
1991	5	563	155	619	200	1.004	62	705	3.313
1992	8	570	166	591	306	1.046	43	711	3.441
1993	19	582	207	676	277	971	3	627	3.362
1994	12	622	215	740	299	538	45	776	3.247
1995	27	485	133	737	197	805	43	975	3.402
1996	35	464	100	793	456	1.320	18	891	4.077
1997	39	387	115	854	239	1.055	28	899	3.616
1998	4	109	163	944	170	1.021	32	964	3.407

FUENTE: INE. Estadísticas judiciales de España

*Pertenece a Penal Común

4. Justicia

4.2.5. Juicios de faltas resueltos por sentencia en los juzgados municipales, comarcales y de paz (años 1959-1976), juzgados de distrito y de paz (años 1977-1989) y juzgados de paz (años 1990-1998)*

	Almería	Cádiz	Córdoba	Granada	Huelva	Jaén	Málaga	Sevilla	Andalucía
1959	2.544	9.826	11.607	9.455	10.171	11.331	12.617	19.733	87.284
1960	2.241	8.977	9.160	8.313	7.836	8.826	10.174	17.905	73.432
1961	2.069	5.896	8.907	8.290	7.514	8.542	8.880	16.024	66.122
1962	1.689	7.920	7.726	6.624	6.490	6.976	7.748	14.073	59.246
1963	1.879	7.489	7.295	6.242	5.739	6.432	7.292	13.030	55.398
1964	1.907	7.890	6.592	6.535	5.673	7.398	7.206	12.487	55.688
1965	1.937	7.792	5.296	6.546	5.814	6.724	6.776	10.780	51.665
1966	1.980	7.389	4.655	5.744	4.612	5.471	6.047	9.838	45.736
1967	2.110	7.592	5.687	6.238	4.849	6.015	6.903	10.630	50.024
1968	2.163	8.197	5.441	6.745	4.679	5.581	6.857	11.567	51.230
1969	2.023	4.840	5.689	6.726	4.295	5.230	6.793	11.967	47.563
1970	1.857	9.136	6.065	6.193	3.931	5.552	6.842	13.061	52.637
1971	1.681	7.579	5.272	5.107	2.972	3.945	6.189	10.497	43.242
1972	1.949	7.468	5.006	5.229	5.235	3.627	5.951	9.488	43.953
1973	2.044	8.007	5.134	5.603	2.675	3.714	6.154	10.650	43.981
1974	2.037	7.795	5.175	5.709	2.895	3.651	6.683	10.842	44.787
1975	2.290	7.061	4.482	5.448	2.468	3.451	6.682	10.369	42.251
1976	2.502	7.532	4.247	5.938	2.586	3.486	6.981	9.003	42.275
1977	2.403	7.162	4.231	5.982	2.735	3.709	7.421	9.219	42.862
1978	2.686	8.191	4.386	6.504	3.005	4.201	7.771	11.025	47.769
1979	2.629	7.679	5.006	6.568	2.890	4.259	7.403	12.183	48.617
1980	2.853	8.862	5.578	6.982	3.274	5.724	8.288	13.958	55.519
1981	2.950	8.430	5.829	7.088	3.313	5.371	8.318	13.245	54.544
1982	2.839	9.032	6.101	6.797	3.332	5.486	8.122	13.605	55.314
1983	3.239	9.678	5.601	6.588	3.497	5.949	10.510	15.482	60.544
1985	3.852	10.636	7.407	8.476	4.128	6.424	12.271	18.113	71.307
1986	3.810	11.371	7.881	8.686	3.918	6.894	13.346	19.205	75.111
1987	3.974	11.705	7.627	9.522	3.988	7.009	12.877	18.992	75.694
1988	3.354	11.099	..	9.858	3.935	6.566	13.606	18.944	67.362
1989	2.680	12.965	6.824	9.078	4.488	5.735	12.769	18.653	73.192
1990	16	61	33	75	63	7	10	78	343
1991	1	127	44	146	49	54	12	23	456
1992	-	168	20	114	3	32	20	29	386
1993	2	156	13	180	73	30	3	43	500
1994	1	163	40	148	95	12	13	46	518
1995	3	129	6	170	75	12	29	53	477
1996	-	127	5	143	87	26	22	59	469
1997	1	127	2	180	96	16	18	135	575
1998	2	71	3	155	61	8	35	180	515

FUENTE: INE. Estadísticas judiciales de España

*Pertenece a Penal Común.

4.2.6. Juicios de faltas celebrados en los juzgados municipales (años 1935-1945) y en los juzgados municipales,comarcales y de paz (años 1946-1976). Sentencias condenatorias*

	Almería	Cádiz	Córdoba	Granada	Huelva	Jaén	Málaga	Sevilla	Andalucía
1935	931	5.606	6.867	2.518	3.475	4.850	3.810	6.649	34.706
1940	840	6.300	8.999	2.759	4.380	4.892	7.118	8.558	43.846
1941	930	6.616	10.785	2.787	4.862	5.039	5.630	10.726	47.375
1942	1.440	5.836	11.697	3.638	4.030	5.397	6.720	12.747	51.505
1943	1.186	6.456	13.140	4.174	5.659	8.110	7.563	13.668	59.956
1944	1.245	7.245	13.713	3.291	5.775	8.182	8.155	16.056	63.662
1945	1.501	6.431	15.072	4.026	4.254	8.365	8.109	13.924	61.682
1946	1.916	5.105	14.891	5.508	6.335	8.942	9.718	13.254	65.669
1947	1.647	6.176	13.772	5.129	6.709	7.799	8.735	16.559	66.526
1948	1.657	6.818	15.084	5.729	7.807	9.670	11.385	17.272	75.422
1950	1.817	7.274	17.069	8.639	9.760	13.909	13.634	18.051	90.153
1952	2.030	8.993	16.671	8.695	10.363	12.766	13.949	20.313	93.780
1953	2.438	9.196	17.459	11.180	10.195	15.331	14.134	21.158	101.091
1954	2.416	8.776	14.072	10.444	9.274	13.204	11.716	18.951	88.853
1955	2.402	8.515	12.976	9.936	10.500	11.011	10.812	18.850	85.002
1956	2.247	8.148	11.770	8.957	9.908	11.590	10.995	19.120	82.735
1957	2.199	8.171	12.126	9.175	10.790	11.241	10.811	19.356	83.869
1958	2.207	8.182	11.323	10.088	13.157	11.482	12.258	18.413	87.110
1959	2.683	9.068	11.382	10.229	10.458	11.776	11.887	19.288	86.771
1960	1.703	6.882	7.438	7.013	7.056	7.803	8.305	15.217	61.417
1961	1.562	6.276	3.804	7.002	6.730	7.389	7.197	13.458	53.418
1962	1.280	5.616	5.942	5.579	5.902	5.937	10.946	11.697	52.899
1963	1.020	5.241	5.633	5.278	5.150	5.589	5.689	10.813	44.413
1964	1.441	5.682	5.132	5.491	5.104	6.474	5.661	10.190	45.175
1965	1.455	5.447	3.959	5.499	5.297	5.717	5.053	8.684	41.111
1966	1.438	5.274	3.550	4.770	4.196	4.748	4.784	7.674	36.434
1967	1.463	5.582	4.398	5.129	4.410	5.095	5.220	8.299	39.596
1968	1.484	5.985	3.723	5.504	4.006	4.618	5.100	8.632	39.052
1969	1.210	6.577	4.190	4.920	3.362	4.389	4.700	9.269	38.617
1970	1.210	6.577	4.190	4.920	3.362	4.389	4.700	9.269	38.617
1971	992	5.135	3.305	3.812	2.594	2.918	3.989	6.974	29.719
1972	1.168	4.758	2.967	3.999	2.221	2.703	3.801	5.889	27.506
1973	1.280	5.293	2.910	4.267	2.313	2.591	3.774	6.572	29.000
1974	1.274	4.948	2.848	4.244	2.517	2.650	4.294	6.997	29.772
1975	1.327	4.655	2.469	4.034	2.046	2.456	4.198	6.640	27.825
1976	1.421	4.797	2.230	4.366	1.942	2.346	3.786	5.437	26.325

FUENTES: Años 1935-1952: INE. Anuario estadístico de España
Años 1959-1976: INE. Estadísticas judiciales de España

*Desde 1935 a 1952 perteneciente a Criminal.

Desde 1953 a 1958 perteneciente a Penal Común.

Desde 1959 a 1976 perteneciente a Penal.

4.2.7. Condenados por audiencias provinciales, juzgados de instrucción y juzgados de lo penal según sexo por provincias. Años 1944-1998^a

	Almería			Cádiz			Córdoba			Granada		
	Hombres	Mujeres	No consta ^b	Hombres	Mujeres	No consta ^b	Hombres	Mujeres	No consta ^b	Hombres	Mujeres	No consta ^b
1944	107	17	-	455	39	-	56	-	-	290	21	-
1945	102	18	-	495	42	-	110	5	-	307	25	-
1946	111	19	-	463	52	-	726	15	-	330	24	-
1947	139	20	-	721	58	-	126	6	-	402	26	-
1948	299	33	-	747	93	-	561	10	-	403	28	-
1949	194	21	-	732	91	-	1.098	209	-	445	33	-
1950	320	55	-	673	58	-	960	184	-	455	34	-
1951	378	44	-	972	58	-	1.069	281	-	643	35	-
1952	342	33	-	1.201	133	-	982	192	-	809	92	-
1953	351	59	-	925	116	-	1.005	155	-	707	69	-
1954	374	56	-	745	91	-	852	127	-	555	59	-
1955	350	42	-	904	73	-	461	70	-	626	62	-
1960	230	23	-	833	47	-	552	79	-	514	40	-
1961	241	15	-	919	78	-	548	47	-	464	49	-
1962	242	19	-	768	64	-	449	61	-	420	36	-
1963	261	26	-	698	56	-	451	29	-	341	35	-
1964	318	29	-	882	56	-	473	42	-	348	28	-
1965	406	22	-	819	60	-	567	30	-	464	18	-
1966	477	23	-	809	50	-	497	33	-	509	28	-
1967	477	17	-	698	41	-	601	29	-	497	27	-
1968	533	22	-	584	32	-	528	38	-	543	29	-
1969	421	18	-	662	27	-	570	21	-	525	45	-
1970	391	25	-	906	32	-	643	27	-	618	29	-
1971	450	29	-	768	30	-	604	31	-	587	32	-
1972	518	25	-	776	40	-	629	30	-	699	25	-
1973	688	27	-	897	43	-	673	22	-	800	35	-
1974	714	34	-	1.129	44	-	672	34	-	861	33	-
1975	638	32	-	1.233	61	-	565	16	-	759	39	-
1976	368	14	-	655	29	-	583	17	-	558	35	-
1977	510	38	-	770	27	-	629	17	-	642	51	-
1978	539	18	-	1.155	87	-	842	17	-	929	48	-
1979	490	25	-	1.747	180	-	785	25	-	962	41	-
1980	616	23	-	2.045	152	-	1.013	26	-	1.047	60	-
1981	838	50	-	1.879	122	-	1.226	49	-	1.667	77	-
1982	1.101	44	-	1.673	71	-	1.255	58	-	1.585	70	-
1983	974	52	-	1.509	76	-	1.198	38	-	1.391	51	-
1984	988	42	-	2.494	112	-	1.489	55	-	1.590	52	-
1985	309	16	-	1.509	117	-	1.885	89	-	1.645	66	-
1986	1.141	49	-	4.159	480	-	1.744	92	-	1.360	65	-
1987	781	33	-	3.824	324	-	1.585	110	-	1.560	91	-
1988	803	42	-	3.464	266	-	1.238	80	-	1.530	80	-
1989	517	37	-	2.852	210	-	781	54	-	1.353	70	-
1990	340	15	-	3.054	233	-	386	37	-	1.084	84	-
1991	972	44	-	3.172	236	-	1.175	66	-	1.411	100	-
1992	1.137	50	-	3.455	215	-	1.065	60	-	1.542	116	-
1993	1.413	61	7	2.954	206	29	1.396	112	17	2.100	154	14
1994	1.527	100	9	3.588	312	32	1.506	82	13	2.559	171	21
1995	5.918	59	18	4.106	294	21	1.345	57	11	2.380	123	11
1996	1.336	60	24	-	-	-	1.407	81	19	2.036	135	12
1997	1.594	76	22	4.181	352	55	1.482	86	19	1.717	106	17
1998	1.343	52	23	4.096	403	64	1.439	56	23	2.176	132	28

FUENTES: Años 1944-1951: INE. Anuario estadístico de España
Años 1952-1958: INE. Estadística penal de España
Años 1959-1998: INE. Estadísticas judiciales de España
Años 1989-1998: Consejo General del Poder Judicial. Memoria

^aEste cuadro recoge el número de condenados según el sexo por provincias de las Audiencias Provinciales andaluzas desde 1944 a 1971.

Para los años 1972 a 1989 el correspondiente a las Audiencias Provinciales y a los Juzgados de Instrucción.

Para los años 1990 a 1998 el correspondiente a las Audiencias Provinciales y los Juzgados de lo Penal.

Perteneciente a Criminal desde 1944 a 1951.

Perteneciente a Penal desde 1952 a 1958.

Desde 1959 a 1998 perteneciente a Penal Común.

^bLas columnas referidas a "No Consta" son recogidas por primera vez en el año 1993.

Huelva			Jaén			Málaga			Sevilla			Andalucía			
Hombres	Mujeres	No consta ^b	Hombres	Mujeres	No consta ^b	Hombres	Mujeres	No consta ^b	Hombres	Mujeres	No consta ^b	Hombres	Mujeres	No consta ^b	
126	17	-	35	15	-	389	63	-	503	77	-	1.961	249	-	1944
305	36	-	226	30	-	429	76	-	629	89	-	2.603	321	-	1945
582	51	-	166	25	-	399	69	-	505	79	-	3.282	334	-	1946
494	47	-	464	58	-	942	159	-	723	172	-	4.011	546	-	1947
458	46	-	955	22	-	763	103	-	760	184	-	4.946	519	-	1948
439	43	-	1.019	14	-	1.270	74	-	1.014	92	-	6.211	577	-	1949
349	21	-	825	45	-	936	94	-	1.312	181	-	5.830	672	-	1950
377	15	-	764	68	-	1.108	98	-	1.199	189	-	6.510	788	-	1951
521	13	-	728	60	-	1.030	68	-	1.385	167	-	6.998	758	-	1952
730	82	-	863	116	-	1.106	121	-	1.426	180	-	7.113	898	-	1953
575	72	-	765	107	-	998	79	-	1.097	108	-	5.961	699	-	1954
411	51	-	511	63	-	991	86	-	1.175	130	-	5.429	577	-	1955
297	27	-	409	41	-	695	60	-	1.047	83	-	4.577	400	-	1960
358	27	-	351	36	-	646	62	-	1.131	96	-	4.658	410	-	1961
245	24	-	333	19	-	683	51	-	1.121	81	-	4.261	355	-	1962
304	23	-	288	15	-	683	64	-	907	49	-	3.933	297	-	1963
296	22	-	274	22	-	920	57	-	907	46	-	4.418	302	-	1964
386	32	-	258	24	-	1.133	69	-	818	51	-	4.851	306	-	1965
418	28	-	304	22	-	1.209	69	-	864	56	-	5.087	309	-	1966
498	79	-	322	191	-	1.243	63	-	1.015	40	-	5.351	487	-	1967
518	28	-	367	26	-	1.266	57	-	1.243	55	-	5.582	287	-	1968
352	13	-	1.206	6	-	1.276	59	-	1.276	59	-	6.288	248	-	1969
540	37	-	398	13	-	1.385	74	-	1.134	45	-	6.015	282	-	1970
503	38	-	380	14	-	1.336	76	-	1.069	45	-	5.697	295	-	1971
487	24	-	376	21	-	1.632	134	-	1.132	48	-	6.249	347	-	1972
579	40	-	414	16	-	1.898	143	-	1.601	70	-	7.550	396	-	1973
601	43	-	421	23	-	1.696	119	-	1.608	82	-	7.702	412	-	1974
507	27	-	440	27	-	1.553	97	-	1.575	70	-	7.270	369	-	1975
385	14	-	255	16	-	920	52	-	602	36	-	4.326	213	-	1976
348	15	-	340	17	-	1.122	65	-	717	29	-	5.078	259	-	1977
587	35	-	555	27	-	1.775	126	-	1.236	59	-	7.618	417	-	1978
730	28	-	566	26	-	1.676	102	-	1.570	74	-	8.526	501	-	1979
664	23	-	815	23	-	2.386	115	-	1.928	61	-	10.514	483	-	1980
465	17	-	1.219	34	-	2.893	68	-	2.847	114	-	13.034	531	-	1981
612	18	-	988	27	-	2.626	134	-	3.157	119	-	12.997	541	-	1982
635	12	-	940	26	-	2.487	145	-	3.323	122	-	12.457	522	-	1983
995	26	-	1.173	45	-	2.619	169	-	3.448	147	-	14.796	648	-	1984
825	22	-	1.239	40	-	3.870	252	-	4.336	202	-	15.618	804	-	1985
773	38	-	1.339	50	-	4.108	569	-	4.749	190	-	19.373	1.533	-	1986
533	22	-	1.186	37	-	3.710	364	-	4.436	215	-	17.615	1.196	-	1987
756	27	-	953	44	-	3.423	342	-	4.192	219	-	16.359	1.100	-	1988
507	19	-	792	38	-	2.538	276	-	3.407	148	-	12.747	852	-	1989
492	20	-	507	36	-	3.033	258	-	2.182	143	-	11.078	826	-	1990
1.027	47	-	948	71	-	3.415	330	-	3.405	191	-	15.525	1.085	-	1991
1.164	69	-	911	55	-	4.014	385	-	2.927	191	-	16.215	1.141	-	1992
1.320	73	43	853	28	12	4.490	476	23	3.350	241	28	17.876	1.351	173	1993
1.442	97	15	434	20	0	4.495	471	44	3.455	263	36	19.006	1.516	170	1994
1.321	76	17	1.504	71	4	4.608	500	14	1.805	134	12	22.987	1.314	108	1995
1.251	71	17	1.344	65	7	5.363	541	21	3.361	194	43	16.098	1.147	143	1996
1.611	128	25	1.281	58	15	4.742	434	26	3.498	161	29	20.106	1.401	208	1997
1.271	99	4	890	40	14	4.084	363	14	3.834	206	43	19.133	1.351	213	1998

4.2.8. Movimiento de asuntos en las audiencias provinciales. Años 1949-1994*

	Almería	Cádiz	Córdoba	Granada	Huelva	Jaén	Málaga	Sevilla	Andalucía
1949	1.424	5.459	3.349	3.540	1.141	2.950	3.167	5.179	26.209
1950	1.560	3.406	2.807	3.833	1.177	2.220	3.752	6.589	25.344
1951	1.546	5.245	2.647	3.805	1.147	3.452	4.036	6.376	28.254
1952	1.254	4.252	3.546	4.068	1.670	3.188	3.725	6.111	27.814
1953	1.424	4.929	3.190	6.633	1.554	3.660	4.183	5.509	31.082
1954	1.424	6.697	3.066	5.697	1.390	2.832	4.359	4.640	30.105
1955	1.287	7.399	2.591	5.921	1.337	2.860	5.617	5.914	32.926
1956	1.269	5.653	3.004	5.132	1.434	4.024	4.911	5.680	31.107
1957	1.087	7.460	3.357	4.892	1.399	3.171	3.954	5.462	30.782
1958	707	7.129	2.958	4.901	846	3.022	4.490	6.358	30.411
1959	618	4.938	2.810	4.984	829	2.318	4.169	6.358	27.024
1960
1961	1.365	2.557	2.586	2.946	650	1.226	3.797	7.932	23.059
1962	1.569	2.382	3.100	1.424	535	1.099	4.018	7.737	21.864
1963	1.498	2.684	3.165	1.344	558	1.294	4.422	8.163	23.128
1964	1.513	3.300	1.429	1.376	534	1.232	5.679	8.834	23.897
1965	1.652	3.636	3.304	1.512	1.285	1.318	7.410	7.706	27.823
1966	1.440	2.050	2.271	2.211	917	1.565	7.328	7.706	25.488
1967	1.175	1.363	2.504	1.262	1.137	1.859	5.905	8.011	23.216
1968	655	979	1.298	922	769	1.044	2.127	3.214	11.008
1969	357	781	867	707	536	494	1.244	1.346	6.332
1970	362	959	867	692	563	448	1.104	1.280	6.275
1971	427	809	782	717	544	417	1.350	1.499	6.545
1972	457	805	689	627	520	400	1.278	1.331	6.107
1973	477	899	708	579	533	324	1.420	1.335	6.275
1974	493	995	625	483	469	283	1.283	1.448	6.079
1975	503	1.202	646	481	500	274	1.377	1.493	6.476
1976	412	1.268	697	473	553	283	1.487	1.802	6.975
1977	466	1.582	745	769	441	295	1.726	2.184	8.208
1978	436	1.838	790	716	464	390	1.804	2.566	9.004
1979	300	1.934	842	583	416	377	1.541	1.894	7.887
1980	432	1.535	681	660	427	464	1.871	1.656	7.726
1981	549	..	888	873	328	622	1.933	1.660	6.853
1982	512	..	782	866	305	629	1.695	1.523	6.312
1983	519	..	876	981	279	630	2.171	1.359	6.815
1984	416	4.973	1.068	937	636	725	1.849	1.663	12.267
1985	557	4.344	1.309	822	316	861	2.285	1.574	12.068
1986	421	3.507	1.283	858	329	669	2.378	1.421	10.866
1987	435	2.761	1.050	1.107	351	623	2.067	1.598	9.992
1988	475	3.070	1.074	1.130	374	570	2.024	2.172	10.889
1989	368	1.594	762	867	357	726	1.959	8.458	15.091
1990	234	1.640	436	743	165	290	1.489	1.634	6.631
1991	254	2.331	313	452	139	127	711	884	5.211
1992	260	1.546	280	436	184	174	759	832	4.471
1993	258	1.482	268	539	146	199	1.043	789	4.724
1994	331	1.464	278	544	231	149	1.264	847	5.108

FUENTES: Años 1949-1952: INE. Anuario estadístico de España
Años 1953-1958: INE. Estadística penal de España
Años 1959-1994: INE. Estadísticas judiciales de España

*Desde 1949 a 1951 perteneciente a Criminal.
Desde 1952 a 1958 perteneciente a Penal.
Desde 1959 perteneciente a Penal Común.

**4.2.9. Movimiento de apelaciones de sentencias dictadas en juicios de faltas por los juzgados de instrucción.
Total resueltas por provincias. Años 1963-1994***

	Almería	Cádiz	Córdoba	Granada	Huelva	Jaén	Málaga	Sevilla	Andalucía
1963	40	82	37	153	53	63	81	111	620
1964	29	105	33	156	52	104	91	126	696
1965	36	105	33	176	57	83	75	133	698
1966	63	86	175	175	36	46	88	91	760
1967	51	188	40	206	28	61	76	159	809
1968	64	180	64	348	56	92	97	280	1.181
1969	83	212	106	320	62	138	116	390	1.427
1970	69	223	103	305	99	99	123	525	1.546
1971	76	263	104	299	101	146	131	499	1.619
1972	88	262	118	311	75	132	167	372	1.525
1973	105	310	129	328	104	198	173	532	1.879
1974	112	347	178	370	102	164	159	568	2.000
1975	114	333	217	424	106	208	236	621	2.259
1976	116	257	165	447	76	191	187	431	1.870
1977	108	342	200	501	110	227	280	538	2.306
1978	129	455	373	582	125	315	333	624	2.936
1979	160	515	441	761	161	569	582	959	4.148
1980	160	515	441	761	161	569	582	959	4.148
1981	211	411	449	749	156	527	643	1.251	4.397
1982	193	665	706	791	176	472	658	1.107	4.768
1983	260	369	566	762	304	446	874	1.464	5.045
1984	231	798	671	1.040	259	641	1.077	1.659	6.376
1985	311	816	697	870	303	621	1.537	1.909	7.064
1986	295	1.025	959	888	343	631	1.686	1.888	7.715
1987	352	352	784	1.249	305	777	1.520	2.184	7.523
1988	382	1.025	1.014	1.703	282	760	1.406	2.389	8.961
1989	103	241	214	377	186	146	552	818	2.637
1990	212	585	352	982	275	459	1.013	673	4.551
1991	198	222	141	298	189	62	508	118	1.736
1992	186	128	36	206	117	79	248	57	1.057
1993	153	111	29	59	62	56	213	39	722
1994	236	128	75	33	132	179	258	61	1.102

FUENTES: Años 1963-1988: INE. Estadísticas judiciales de España
Años 1989-1994: Consejo General del Poder Judicial. Memoria

*Pertenece a Penal Común.

4.2.10. Movimiento de apelaciones ingresadas en materia de jurisdicción contenciosa en las audiencias territoriales de Granada y Sevilla. Años 1953-1989*

	Granada	Sevilla	Andalucía
1953	445	703	1.148
1954	427	661	1.088
1955	407	699	1.106
1956	367	650	1.017
1957	381	829	1.210
1958	511	902	1.413
1959	560	847	1.407
1960	481	842	1.323
1961	527	785	1.312
1962	417	698	1.115
1963	489	704	1.193
1964	457	692	1.149
1965	411	655	1.066
1966	472	661	1.133
1967	411	595	1.006
1968	386	582	968
1969	323	444	767
1970	375	530	905
1971	393	933	1.326
1972	461	828	1.289
1973	420	556	976
1974	418	534	952
1975	456	294	750
1976	499	610	1.109
1977	616	703	1.319
1978	765	820	1.585
1979	680	709	1.389
1980	976	858	1.834
1981	888	1.027	1.915
1982	1.050	1.027	2.077
1983	1.102	1.326	2.428
1984	1.287	1.368	2.655
1985	1.482	1.328	2.810
1986	1.218	1.459	2.677
1987	1.234	1.494	2.728
1988	1.445	1.330	2.775
1989	1.349	1.721	3.070

FUENTES: Años 1953-1958: INE. Estadística judicial, civil y de lo contencioso administrativo

Años 1959-1988: INE. Estadísticas judiciales de España

Año 1989: Consejo General del Poder Judicial. Memoria

*Para 1953 perteneciente a Civil y de lo Contencioso Administrativo.

Desde 1954 a 1989 perteneciente a Civil.

4.2.11. Movimiento de apelaciones despachadas en materia de jurisdicción contenciosa en las audiencias territoriales de Granada y de Sevilla. Años 1953-1989*

	Granada	Sevilla	Andalucía
1953	538	775	1.313
1954	415	776	1.191
1955	380	802	1.182
1956	370	748	1.118
1957	463	842	1.305
1958	537	544	1.081
1959	511	511	1.022
1960	493	529	1.022
1961	512	803	1.315
1962	441	769	1.210
1963	450	745	1.195
1964	464	704	1.168
1965	438	716	1.154
1966	454	599	1.053
1967	432	630	1.062
1968	402	566	968
1969	354	501	855
1970	332	498	830
1971	374	778	1.152
1972	371	290	661
1973	435	636	1.071
1974	445	489	934
1975	509	272	781
1976	436	519	955
1977	432	608	1.040
1978	492	694	1.186
1979	490	765	1.255
1980	565	852	1.417
1981	827	905	1.732
1982	1.041	843	1.884
1983	982	1.152	2.134
1984	1.152	1.197	2.349
1985	1.150	641	1.791
1986	1.262	602	1.864
1987	1.220	1.342	2.562
1988	1.388	1.384	2.772
1989	1.380	1.542	2.922

FUENTES: Años 1953-1958: INE. Estadística judicial, civil y de lo contencioso administrativo
Años 1959-1989: INE. Estadísticas judiciales de España
Consejo General del Poder Judicial. Memoria

*Para 1953 perteneciente a Civil y de lo Contencioso Administrativo.
Desde 1954 a 1989 perteneciente a Civil.

4. Justicia

4.2.12. Tribunales tutelares de menores. Facultad reformadora. Abiertos y reabiertos por provincias. Años 1961-1992

	Almería	Cádiz	Córdoba	Granada	Huelva	Jaén	Málaga	Sevilla	Andalucía
1961	301	301	610	503	336	178	579	1.162	3.970
1962	276	344	594	484	332	266	522	1.238	4.056
1963	345	404	639	463	363	284	504	1.036	4.038
1964	398	636	636	518	247	266	537	1.188	4.426
1965	402	483	652	564	315	260	537	1.014	4.227
1966	380	472	645	619	380	282	599	1.060	4.437
1967	360	585	618	618	356	329	583	946	4.395
1968	362	537	615	552	354	319	591	964	4.294
1969	318	619	559	493	276	308	508	849	3.930
1970	419	583	542	481	358	262	500	1.047	4.192
1971	357	596	612	467	336	352	322	950	3.992
1972	363	504	577	423	259	390	402	890	3.808
1973	331	656	599	408	368	365	361	1.026	4.114
1974	358	516	557	461	330	394	429	924	3.969
1975	367	449	525	464	285	359	520	798	3.767
1976	375	401	449	526	278	307	511	876	3.723
1977	316	497	405	163	280	453	611	790	3.515
1978	358	413	396	487	194	351	593	926	3.718
1979	139	425	101	552	216	486	664	882	3.465
1980	197	328	437	569	269	453	743	968	3.964
1981	332	350	433	487	265	407	566	796	3.636
1982	266	482	407	394	241	463	707	781	3.741
1983	258	422	284	439	299	445	625	835	3.607
1984	292	420	266	389	288	461	560	744	3.420
1985	294	420	182	439	300	383	581	739	3.338
1986	275	362	201	491	..	484	688	716	3.217
1987	295	249	211	432	..	474	475	720	2.856
1988	324	530	..	461	221	499	630	744	3.409
1989	308	547	..	801	214	635	554	685	3.744
1990	233	479	..	624	158	527	797	439	3.257
1991	292	153	..	597	68	392	876	85	2.463
1992	451	1.059	677	940	372	496	2.748	1.304	8.047

FUENTES: Años 1961-1988: INE. Estadísticas judiciales de España
Años 1989-1992: Consejo General del Poder Judicial. Memoria

4.2.13. Evolución de los asuntos y resoluciones en las Salas de lo Civil y Penal del Tribunal Superior de Justicia de Andalucía. Años 1990-1998

	Pendientes inicio año	Registrados	Resueltos	Pendientes fin año
1990	8	46	29	25
1991	25	79	81	23
1992	23	53	64	12
1993	12	64	61	15
1994	15	92	81	26
1995	26	68	82	12
1996	12	59	60	11
1997	11	70	72	9
1998	9	79	81	7

FUENTES: INE. Estadísticas judiciales de España
Consejo General del Poder Judicial. Memoria
IEA. Anuario estadístico de Andalucía

4.2.14. Evolución de los asuntos y resoluciones en la Sala de lo Contencioso Administrativo del Tribunal Superior de Justicia de Andalucía. Años 1990-1998

	Granada				Málaga			
	Pendientes inicio año	Registrados	Resueltos	Pendientes fin año	Pendientes inicio año	Registrados	Resueltos	Pendientes fin año
1990	4.530	1.640	2.175	3.995	1.872	1.300	571	2.601
1991	3.995	1.850	2.461	3.384	2.601	2.108	1.919	2.790
1992	3.384	2.918	2.149	4.153	2.790	3.328	2.307	3.811
1993	4.153	2.814	2.012	4.955	3.811	2.847	1.569	5.089
1994	4.955	3.683	2.141	6.497	5.089	4.085	3.981	5.193
1995	6.497	5.124	2.549	9.072	5.193	5.221	1.967	8.447
1996	9.072	4.246	3.076	10.242	8.447	4.340	2.115	10.672
1997	10.242	5.431	3.041	12.632	10.672	6.134	2.682	14.124
1998	12.632	4.438	4.002	13.068	14.125	4.293	3.583	14.834

4.2.14. Evolución de los asuntos y resoluciones en la Sala de lo Contencioso Administrativo del Tribunal Superior de Justicia de Andalucía. Años 1990-1998

CONTINUACIÓN

	Sevilla				Andalucía			
	Pendientes inicio año	Registrados	Resueltos	Pendientes fin año	Pendientes inicio año	Registrados	Resueltos	Pendientes fin año
1990	10.185	5.412	4.869	10.728	16.587	8.352	7.615	17.324
1991	10.728	6.217	6.073	10.872	17.324	10.175	10.453	17.046
1992	10.872	6.948	6.723	11.097	17.046	13.194	11.179	19.061
1993	11.097	8.594	5.896	13.795	19.061	14.255	9.477	23.839
1994	13.795	10.522	7.156	17.161	23.839	18.290	13.278	28.851
1995	17.161	8.651	8.015	17.797	28.851	18.996	12.531	35.316
1996	17.797	9.747	9.043	18.501	35.316	18.333	14.234	39.415
1997	18.501	12.422	8.345	22.578	39.415	23.987	14.068	49.334
1998	22.578	10.777	8.289	25.066	49.334	19.508	15.874	52.968

FUENTE: INE. Estadísticas judiciales de España
 Consejo General del Poder Judicial. Memoria
 IEA. Anuario estadístico de Andalucía

4.2.15. Evolución de los asuntos y resoluciones en la Sala de lo Social del Tribunal Superior de Justicia de Andalucía. Años 1990-1998

	Granada				Málaga			
	Pendientes inicio año	Registrados	Resueltos	Pendientes fin año	Pendientes inicio año	Registrados	Resueltos	Pendientes fin año
1990	673	1.661	942	1.392	70	722	608	184
1991	1.392	2.071	1.120	2.343	184	1.164	679	669
1992	2.343	2.604	1.954	2.993	669	1.332	983	1.018
1993	2.993	2.689	1.816	3.866	1.018	1.501	1.258	1.261
1994	3.866	3.522	2.772	4.616	1.261	2.121	1.781	1.601
1995	4.616	2.918	2.274	5.260	1.601	1.946	1.468	2.079
1996	5.260	2.806	3.354	4.712	2.079	2.094	1.953	2.220
1997	4.712	2.774	2.978	4.508	2.220	2.167	2.607	1.780
1998	4.508	2.831	3.492	3.847	1.780	2.319	3.010	1.089

4.2.15. Evolución de los asuntos y resoluciones en la Sala de lo Social del Tribunal Superior de Justicia de Andalucía. Años 1990-1998

CONTINUACIÓN

	Sevilla				Andalucía			
	Pendientes inicio año	Registrados	Resueltos	Pendientes fin año	Pendientes inicio año	Registrados	Resueltos	Pendientes fin año
1990	896	3.027	1.494	2.429	1.639	5.410	3.044	4.005
1991	2.429	2.928	1.836	3.521	4.005	6.163	3.635	6.533
1992	3.521	3.572	2.986	4.107	6.533	7.508	5.923	8.118
1993	4.107	3.654	3.115	4.646	8.118	7.844	6.189	9.773
1994	4.646	4.068	3.189	5.525	9.773	9.711	7.742	11.742
1995	5.525	4.247	4.144	5.628	11.742	9.111	7.886	12.967
1996	5.628	4.289	4.832	5.085	12.967	9.189	10.139	12.017
1997	5.085	5.046	5.328	4.803	12.017	9.987	10.913	11.091
1998	4.803	4.525	4.634	4.694	11.091	9.675	11.136	9.630

FUENTES: INE. Estadísticas judiciales de España
 Consejo General del Poder Judicial. Memoria
 IEA. Anuario estadístico de Andalucía

4. Justicia

4.2.16. Evolución de los asuntos y resoluciones de competencia civil celebradas en las audiencias provinciales. Años 1990-1998

	Almería				Cádiz				Córdoba			
	Pendientes inicio año	Registrados	Resueltos	Pendientes fin año	Pendientes inicio año	Registrados	Resueltos	Pendientes fin año	Pendientes inicio año	Registrados	Resueltos	Pendientes fin año
1990	25	254	171	108	294	398	385	307	36	324	280	80
1991	108	598	395	311	307	1.226	1.010	523	80	910	799	191
1992	311	722	556	477	523	1.417	1.376	564	191	1.055	1.138	108
1993	477	789	733	533	564	1.544	1.524	584	108	1.109	1.104	113
1994	533	925	1.045	413	584	1.796	1.589	791	113	1.178	1.152	139
1995	413	1.021	789	645	791	1.923	1.812	902	139	1.182	1.127	194
1996	645	1.640	1.395	890	902	2.216	1.910	1.208	194	1.289	1.254	229
1997	890	1.237	1.034	1.093	1.208	2.283	2.283	1.208	229	1.447	1.327	349
1998	1.093	1.259	1.294	1.058	1.208	2.799	2.821	1.186	349	1.449	1.502	296

4.2.16. Evolución de los asuntos y resoluciones de competencia civil celebradas en las audiencias provinciales. Años 1990-1998

CONTINUACIÓN

	Granada				Huelva				Jaén			
	Pendientes inicio año	Registrados	Resueltos	Pendientes fin año	Pendientes inicio año	Registrados	Resueltos	Pendientes fin año	Pendientes inicio año	Registrados	Resueltos	Pendientes fin año
1990	2.239	2.090	2.117	2.212	30	172	144	58	62	400	363	99
1991	2.212	1.771	1.860	2.123	58	526	342	242	99	785	704	180
1992	2.123	1.845	1.904	2.064	242	662	565	339	180	775	729	226
1993	2.064	1.991	2.364	1.691	339	729	653	415	226	888	737	377
1994	1.691	2.065	2.504	1.252	415	720	642	493	377	975	1.128	224
1995	1.252	2.327	2.184	1.395	493	793	688	598	224	1.261	1.211	274
1996	1.395	2.620	2.309	1.706	598	983	692	889	274	1.177	967	484
1997	1.706	2.561	2.594	1.673	889	1.617	1.768	738	484	1.370	1.039	815
1998	1.673	2.449	2.604	1.518	738	1.139	1.150	727	815	1.399	1.100	1.114

4.2.16. Evolución de los asuntos y resoluciones de competencia civil celebradas en las audiencias provinciales. Años 1990-1998

CONTINUACIÓN

	Málaga				Sevilla				Andalucía			
	Pendientes inicio año	Registrados	Resueltos	Pendientes fin año	Pendientes inicio año	Registrados	Resueltos	Pendientes fin año	Pendientes inicio año	Registrados	Resueltos	Pendientes fin año
1990	305	842	762	385	2.695	2.550	2.464	2.781	5.686	7.030	6.686	6.030
1991	385	2.012	1.677	720	2.781	2.565	2.568	2.778	6.030	10.393	9.355	7.068
1992	720	2.603	2.262	1.061	2.778	2.877	3.589	2.066	7.068	11.956	12.119	6.905
1993	1.061	3.122	2.812	1.371	2.066	2.837	3.681	1.222	6.905	13.009	13.608	6.306
1994	1.371	3.593	2.900	2.064	1.222	3.251	2.997	1.476	6.306	14.503	13.957	6.852
1995	2.064	3.589	3.048	2.605	1.476	3.317	3.184	1.609	6.852	15.413	14.043	8.222
1996	2.605	3.774	3.115	3.264	1.609	3.869	3.541	1.937	8.222	17.568	15.183	10.607
1997	3.264	4.186	3.412	4.038	1.937	4.609	3.771	2.775	10.607	19.310	17.228	12.689
1998	4.038	4.101	3.734	4.405	2.775	4.949	4.146	3.578	12.689	19.544	18.351	13.882

FUENTE: IEA. Anuario estadístico de Andalucía

4.2.17. Evolución de los asuntos y resoluciones de competencia penal celebradas en las audiencias provinciales. Años 1990-1998

	Almería				Cádiz				Córdoba			
	Pendientes inicio año	Registrados	Resueltos	Pendientes fin año	Pendientes inicio año	Registrados	Resueltos	Pendientes fin año	Pendientes inicio año	Registrados	Resueltos	Pendientes fin año
1990	144	417	517	44	2.322	3.180	3.482	2.020	106	1.118	1.144	80
1991	44	826	675	195	2.020	3.229	3.826	1.423	80	1.441	1.408	113
1992	195	925	873	247	1.423	2.679	2.546	1.556	113	1.201	1.233	81
1993	247	706	758	195	1.556	2.472	3.118	910	81	1.011	992	100
1994	195	810	837	168	910	2.998	2.979	929	100	1.107	1.136	71
1995	168	1.009	806	371	929	3.002	3.100	831	71	1.045	1.017	99
1996	371	1.261	1.208	424	831	3.164	3.268	727	99	1.068	1.055	112
1997	424	1.199	1.162	461	727	3.559	3.309	977	112	1.298	1.232	178
1998	461	1.390	1.371	480	977	4.101	4.019	1.059	178	1.203	1.227	154

4.2.17. Evolución de los asuntos y resoluciones de competencia penal celebradas en las audiencias provinciales. Años 1990-1998

CONTINUACIÓN

	Granada				Huelva				Jaén			
	Pendientes inicio año	Registrados	Resueltos	Pendientes fin año	Pendientes inicio año	Registrados	Resueltos	Pendientes fin año	Pendientes inicio año	Registrados	Resueltos	Pendientes fin año
1990	1.097	2.306	2.403	1.000	189	620	610	199	156	838	858	136
1991	1.000	2.000	1.982	1.018	199	644	723	120	136	1.089	993	232
1992	1.018	1.930	2.518	430	120	753	715	158	232	915	1.053	94
1993	430	1.762	1.868	324	158	748	695	211	94	1.006	1.040	60
1994	324	1.893	1.965	252	211	1.098	879	430	60	778	790	48
1995	252	1.939	1.918	273	430	964	726	668	48	1.188	1.055	181
1996	273	2.183	2.127	329	668	821	792	697	181	1.353	1.183	351
1997	329	2.543	2.271	601	697	1.692	1.832	557	351	1.527	1.314	564
1998	601	2.655	2.471	785	557	1.479	1.569	467	564	1.428	1.491	501

4.2.17. Evolución de los asuntos y resoluciones de competencia penal celebradas en las audiencias provinciales. Años 1990-1998

CONTINUACIÓN

	Málaga				Sevilla				Andalucía			
	Pendientes inicio año	Registrados	Resueltos	Pendientes fin año	Pendientes inicio año	Registrados	Resueltos	Pendientes fin año	Pendientes inicio año	Registrados	Resueltos	Pendientes fin año
1990	1.000	2.523	2.862	661	1.206	3.211	3.048	1.369	6.220	14.213	14.924	5.509
1991	661	3.806	3.539	928	1.369	3.039	3.363	1.045	5.509	16.074	16.509	5.074
1992	928	3.315	3.413	830	1.045	3.322	3.278	1.089	5.074	15.040	15.629	4.485
1993	830	3.219	2.997	1.052	1.089	2.781	2.856	1.014	4.485	13.705	14.324	3.866
1994	1.052	3.745	3.311	1.216	1.014	3.119	3.178	955	3.866	15.278	15.075	4.069
1995	1.216	3.263	3.421	1.058	955	3.676	3.608	1.023	4.069	16.086	15.651	4.504
1996	1.058	3.833	3.986	905	1.023	3.844	4.031	836	4.504	17.527	17.650	4.381
1997	905	4.909	4.285	1.529	836	4.620	4.003	1.453	4.381	21.347	19.408	6.320
1998	1.529	5.593	4.757	2.365	1.453	4.729	4.131	2.051	6.320	22.578	21.036	7.862

FUENTE: IEA. Anuario estadístico de Andalucía

4.2.18. Evolución de las ejecutorias de competencia penal por provincias. Años 1990-1998

	Almería			Cádiz			Córdoba		
	A resolver	Resueltos	Pendientes fin año	A resolver	Resueltos	Pendientes fin año	A resolver	Resueltos	Pendientes fin año
1990	456	194	262	5.762	2.010	3.752	640	456	184
1991	327	124	203	4.923	1.221	3.703	505	323	182
1992	316	89	227	5.072	1.382	3.690	398	237	161
1993	326	111	215	5.499	1.646	3.853	322	250	72
1994	361	127	234	4.048	1.350	2.698	239	160	79
1995	396	159	237	3.866	1.034	2.832	204	142	62
1996	816	293	523	3.861	1.542	2.409	198	99	99
1997	1.024	634	390	3.976	2.199	1.777	401	240	161
1998	390	261	442	1.777	1.428	1.805	161	398	193

4.2.18. Evolución de las ejecutorias de competencia penal por provincias. Años 1990-1998

CONTINUACIÓN

	Granada			Huelva			Jaén		
	A resolver	Resueltos	Pendientes fin año	A resolver	Resueltos	Pendientes fin año	A resolver	Resueltos	Pendientes fin año
1990	1.386	815	571	374	261	113	599	369	230
1991	952	542	410	256	171	85	345	177	168
1992	794	429	365	252	145	107	294	151	143
1993	724	349	375	263	144	119	308	168	140
1994	955	265	690	265	138	127	268	153	115
1995	1.315	694	621	287	186	101	370	289	81
1996	1.350	670	680	276	120	156	208	116	92
1997	1.575	800	575	541	248	293	316	198	118
1998	575	616	775	293	407	406	118	237	185

4.2.18. Evolución de las ejecutorias de competencia penal por provincias. Años 1990-1998

CONTINUACIÓN

	Málaga			Sevilla			Andalucía		
	A resolver	Resueltos	Pendientes fin año	A resolver	Resueltos	Pendientes fin año	A resolver	Resueltos	Pendientes fin año
1990	2.300	1.045	1.255	2.154	849	1.305	13.671	5.999	7.672
1991	2.013	670	1.343	2.225	933	1.292	11.546	4.161	7.382
1992	2.164	660	1.504	2.064	962	1.102	11.354	4.055	7.299
1993	2.373	977	1.396	2.057	595	1.462	11.872	4.240	7.632
1994	2.711	1.022	1.689	2.663	1.000	1.663	11.510	4.215	7.295
1995	2.987	1.126	1.861	2.315	777	1.538	11.740	4.407	7.333
1996	3.322	855	2.467	2.076	661	1.415	12.107	4.266	7.841
1997	3.862	1.096	2.766	2.289	1.159	1.130	13.784	6.574	7.210
1998	2.766	1.262	2.732	1.130	744	1.174	7.210	5.353	7.712

FUENTE: IEA. Anuario estadístico de Andalucía

4.2.19. Evolución de los asuntos registrados en los juzgados de primera instancia, instrucción y primera instancia e instrucción por provincias. Años 1990-1996

	Almería				Cádiz				Córdoba			
	Asuntos civiles	Asuntos penales	Sentencias	Auxilio judicial	Asuntos civiles	Asuntos penales	Sentencias	Auxilio judicial	Asuntos civiles	Asuntos penales	Sentencias	Auxilio judicial
1990	5.789	32.579	4.047	16.722	13.326	75.893	12.471	49.072	7.062	51.963	6.678	18.056
1991	7.745	32.519	5.481	19.018	16.395	77.720	12.468	50.247	8.676	51.047	5.928	18.524
1992	8.201	35.744	5.088	16.122	16.842	78.238	13.789	54.668	8.649	45.149	5.779	15.194
1993	8.419	38.520	5.608	16.533	18.617	88.801	14.983	49.080	9.923	54.806	7.899	16.498
1994	9.092	45.740	5.226	16.067	18.352	101.536	15.426	48.325	10.462	60.615	7.492	16.207
1995	7.421	49.295	5.499	15.915	17.773	102.131	16.482	48.326	9.812	63.480	7.211	15.584
1996	6.885	55.973	6.258	17.223	16.442	111.462	16.448	54.654	10.127	68.396	7.288	15.890

4.2.19. Evolución de los asuntos registrados en los juzgados de primera instancia, instrucción y primera instancia e instrucción por provincias. Años 1990-1996

CONTINUACIÓN

	Granada				Huelva				Jaén			
	Asuntos civiles	Asuntos penales	Sentencias	Auxilio judicial	Asuntos civiles	Asuntos penales	Sentencias	Auxilio judicial	Asuntos civiles	Asuntos penales	Sentencias	Auxilio judicial
1990	10.970	73.805	10.221	18.510	4.776	34.543	4.627	8.059	6.422	28.450	6.434	18.787
1991	12.442	61.081	8.006	17.856	6.028	34.633	5.051	9.252	7.428	28.073	6.135	19.687
1992	12.928	65.105	9.111	18.390	6.264	37.104	5.714	8.806	6.675	31.880	5.823	21.530
1993	14.328	66.290	10.347	18.440	7.357	42.634	5.554	8.604	8.566	32.595	6.752	20.098
1994	15.684	83.896	10.393	18.674	6.806	45.651	5.123	9.111	8.370	39.372	7.108	21.287
1995	13.788	90.227	10.249	22.738	6.263	44.062	5.961	9.236	8.166	43.428	7.668	22.274
1996	13.957	101.324	10.490	23.094	6.410	50.344	6.869	9.115	7.962	45.737	7.671	22.768

4.2.19. Evolución de los asuntos registrados en los juzgados de primera instancia, instrucción y primera instancia e instrucción por provincias. Años 1990-1996

CONTINUACIÓN

	Málaga				Sevilla				Andalucía			
	Asuntos civiles	Asuntos penales	Sentencias	Auxilio judicial	Asuntos civiles	Asuntos penales	Sentencias	Auxilio judicial	Asuntos civiles	Asuntos penales	Sentencias	Auxilio judicial
1990	19.891	138.514	14.225	43.346	19.577	159.505	16.264	54.084	87.813	595.252	74.967	226.636
1991	24.462	137.492	15.572	46.057	24.017	147.090	14.442	56.133	107.193	569.655	73.083	236.774
1992	26.373	133.407	14.784	47.670	22.714	163.160	18.147	47.785	108.646	589.787	78.235	230.165
1993	29.429	136.132	17.395	58.317	26.580	167.279	17.835	47.753	123.219	627.057	86.373	235.323
1994	27.393	198.909	19.877	56.604	26.290	164.795	19.245	47.392	122.449	740.514	89.890	233.667
1995	25.270	210.541	19.586	55.474	26.199	178.851	21.013	48.047	114.692	782.015	93.669	237.594
1996	23.031	225.780	19.180	58.623	25.781	200.932	21.716	47.978	110.595	859.948	95.920	249.345

FUENTE: IEA. Anuario estadístico de Andalucía

4.2.20. Evolución de los procesos de familia en los juzgados de primera instancia en Andalucía. Años 1991-1998

	Medidas previas a la interposición de demanda	Medidas posteriores a la interposición de demanda	Separaciones		Divorcios		Nulidades	Eficacia civil, separación, disolución o nulidad canónica	Otras pretensiones contenciosas	Modificación de medidas	Total
			De mutuo acuerdo	Contenciosas	Consensuados	No consensuados					
1991	1.490	2.384	2.472	3.689	1.368	2.245	17	78	2.332	-	16.075
1992	1.376	2.425	2.541	3.758	1.312	2.389	12	96	2.135	-	16.044
1993	1.711	2.890	2.850	4.233	1.453	2.609	17	101	2.421	-	18.285
1994	2.004	3.135	3.180	4.827	1.556	2.992	15	80	1.926	1.030	20.745
1995	2.004	3.190	3.552	4.742	1.672	3.016	19	68	1.443	1.138	20.844
1996	1.898	3.204	3.790	4.841	1.740	3.014	19	76	1.431	1.259	21.272
1997	1.893	3.244	4.154	4.781	1.836	2.981	26	96	898	1.224	21.133
1998	1.967	3.288	4.626	4.889	1.995	3.275	17	93	1.076	1.324	22.600

FUENTES: INE. Estadísticas judiciales de España
 Consejo General del Poder Judicial. Memoria
 IEA. Anuario estadístico de Andalucía

5. Elecciones

Antonio Parejo Barranco
Juan Francisco Zambrana Pineda
Mercedes Fernández Paradas
V́ctor Heredia Flores
Universidad de Málaga

Índice del capítulo 5

Reseña histórica de las fuentes	209
5.1. Elecciones generales.....	213
5.1.1. Distribución de escaños en las elecciones generales de 1901 al Congreso de los Diputados por provincias	213
5.1.2. Distribución de escaños en las elecciones generales de 1903 al Congreso de los Diputados por provincias	213
5.1.3. Distribución de escaños en las elecciones generales de 1905 al Congreso de los Diputados por provincias	213
5.1.4. Distribución de votos y escaños en las elecciones generales de 1907 al Congreso de los Diputados por provincias	214
5.1.5. Distribución de votos y escaños en las elecciones generales de 1910 al Congreso de los Diputados por provincias	215
5.1.6. Distribución de escaños en las elecciones generales de 1914 al Congreso de los Diputados por provincias	216
5.1.7. Distribución de escaños en las elecciones generales de 1916 al Congreso de los Diputados por provincias	217
5.1.8. Distribución de escaños en las elecciones generales de 1918 al Congreso de los Diputados por provincias	218
5.1.9. Distribución de escaños en las elecciones generales de 1919 al Congreso de los Diputados por provincias	219
5.1.10. Distribución de escaños en las elecciones generales de 1920 al Congreso de los Diputados por provincias	219
5.1.11. Distribución de escaños en las elecciones generales de 1923 al Congreso de los Diputados por provincias	220
5.1.12. Distribución de escaños en las elecciones generales de 1931 al Congreso de los Diputados por provincias	221
5.1.13. Distribución de escaños en las elecciones generales de 1933 al Congreso de los Diputados por provincias	222
5.1.14. Distribución de escaños en las elecciones generales de 1936 al Congreso de los Diputados por provincias	222
5.1.15. Distribución de votos y escaños en las elecciones generales de 1977 al Congreso de los Diputados y al Senado por provincias.....	223
5.1.16. Distribución de votos y escaños en las elecciones generales de 1979 al Congreso de los Diputados y al senado por provincias	224
5.1.17. Distribución de votos y escaños en las elecciones generales de 1982 al Congreso de los Diputados y al Senado por provincias.....	225
5.1.18. Distribución de votos y escaños en las elecciones generales de 1986 al Congreso de los Diputados y al Senado por provincias.....	226
5.1.19. Distribución de votos y escaños en las elecciones generales de 1989 al Congreso de los Diputados y al Senado por provincias.....	227
5.1.20. Distribución de votos y escaños en las elecciones generales de 1993 al Congreso de los Diputados y al Senado por provincias.....	228
5.1.21. Distribución de votos y escaños en las elecciones generales de 1996 al Congreso de los Diputados y al Senado por provincias.....	229
5.1.22. Distribución de votos y escaños en las elecciones generales de 2000 al Congreso de los Diputados y al Senado por provincias.....	230
5.2. Elecciones autonómicas.....	231
5.2.1. Distribución de votos y escaños en las elecciones de 1982 al Parlamento de Andalucía por provincias	231
5.2.2. Distribución de votos y escaños en las elecciones de 1986 al Parlamento de Andalucía por provincias	232
5.2.3. Distribución de votos y escaños en las elecciones de 1990 al Parlamento de Andalucía por provincias	232

5.2.4.	Distribución de votos y escaños en las elecciones de 1994 al Parlamento de Andalucía por provincias	233
5.2.5.	Distribución de votos y escaños en las elecciones de 1996 al Parlamento de Andalucía por provincias	233
5.2.6.	Distribución de votos y escaños en las elecciones de 2000 al Parlamento de Andalucía por provincias	234
5.3.	Elecciones municipales	235
5.3.1.	Resultados obtenidos en la elecciones municipales del 12 de abril de 1931 por provincias	235
5.3.2.	Resultados obtenidos en la elecciones municipales de 1979 en los principales municipios andaluces	236
5.3.3.	Resultados obtenidos en la elecciones municipales de 1983 en los principales municipios andaluces	237
5.3.4.	Resultados obtenidos en la elecciones municipales de 1987 en los principales municipios andaluces	238
5.3.5.	Resultados obtenidos en la elecciones municipales de 1991 en los principales municipios andaluces	239
5.3.6.	Resultados obtenidos en la elecciones municipales de 1995 en los principales municipios andaluces	240
5.3.7.	Resultados obtenidos en la elecciones municipales de 1995 en municipios de más de 250 habitantes por provincias	241
5.3.8.	Resultados obtenidos en la elecciones municipales de 1999 en los principales municipios andaluces	242
5.3.9.	Resultados obtenidos en la elecciones municipales de 1999 en municipios de más de 250 habitantes por provincias	243
5.3.10.	Evolución de la participación y resultados obtenidos en las elecciones municipales en los municipios de más de 250 habitantes en Andalucía. Años 1979-1999	244
5.4.	Elecciones al Parlamento Europeo	245
5.4.1.	Distribución de votos en las elecciones de 1987 al Parlamento Europeo por provincias	245
5.4.2.	Distribución de votos en las elecciones de 1989 al Parlamento Europeo por provincias	245
5.4.3.	Distribución de votos en las elecciones de 1994 al Parlamento Europeo por provincias	246
5.4.4.	Distribución de votos en las elecciones de 1999 al Parlamento Europeo por provincias	246
5.5.	Referendos	247
5.5.1.	Referéndum del 15 de diciembre de 1976 sobre la reforma política por provincias	247
5.5.2.	Referéndum del 6 de diciembre de 1978 de la Constitución Española por provincias	247
5.5.3.	Referéndum del 28 de febrero de 1980 sobre la ratificación de la iniciativa del proceso autonómico de Andalucía por provincias	247
5.5.4.	Referéndum del 20 de octubre de 1981 del Estatuto de Autonomía de Andalucía por provincias	248
5.5.5.	Referéndum del 12 de octubre de 1986 sobre la permanencia de España en la OTAN por provincia	248

Reseña histórica de las fuentes

5.1. Presentación y descripción de fuentes

Las series estadísticas referentes a la participación electoral en la Andalucía del siglo XX abarcan dos periodos claramente diferenciados entre sí, divididos por el paréntesis abierto en la Guerra Civil y la posterior dictadura franquista. En cuanto a la naturaleza de las consultas, se han distinguido cinco grandes grupos, por este orden: elecciones generales, municipales, autonómicas, al parlamento europeo y referendos.

El primero de ellos ocupa veintidós tablas: las catorce primeras aluden a las elecciones al Congreso de los Diputados celebradas entre 1907 y 1936; las segundas, también a las del Senado, entre 1977 y 2000. En cualquier

caso, se trata de etapas tan distintas en cuanto a las fuentes disponibles –de carácter secundario sobre todo para la primera-, los protagonistas de las consultas –de la práctica del encasillado durante la Restauración a elecciones libres y democráticas- y el propio funcionamiento del sistema electoral –el fraude generalizado como característica anterior a la Segunda República-, que precisan de análisis singularizados.

El problema de las fuentes resulta especialmente grave para el primero de los periodos citados, especialmente los años de la Restauración correspondientes al siglo XX¹. Para esa etapa disponemos fundamentalmente de las publicaciones realizadas por Manuel Martínez Cuadrado (1969), quien sin embargo no siempre explicita de manera convincente las fuentes que maneja². En nuestro caso, y como medio de evitar la repetición de los posibles errores en los datos que conforman las tablas 5.1.1. a 5.1.11. se ha acudido, siempre que ha sido posible, a contrastarlos con otras publicaciones de la época: los análisis electorales de Modesto Sánchez Ortiz y el *Anuario Estadístico de España*³.

En cuanto a la Segunda República, la cuestión no mejora sustancialmente en lo que se refiere a los problemas de acceso a las fuentes, aunque sí lo hace en lo que respecta a la fiabilidad de los datos. Fue Javier Tusell quien hace algunos años se ocupó de analizar los comicios generales celebrados en España entre 1931 y 1936⁴, manejando para ello sobre todo la prensa de la época y en menor medida el Boletín Oficial de la Provincia⁵. No existen, con el nivel de desagregación que exige el presente volumen, otras fuentes de primera mano que permitan la elaboración y presentación posterior de los datos electorales. Ello supone, en consecuencia, que hemos debido de ajustarnos a las posibilidades y limitaciones de los trabajos consultados que acaban de citarse.

Así, para las generales de 1901, 1903 y 1905 sólo se ofrecen el número de escaños alcanzados en cada provincia por los distintos partidos políticos⁶, información que se amplía también al número de votos en las consultas de 1907 y 1910. No obstante, a partir del primero de los dos años citados, hay una novedad electoral que es preciso destacar: la ley de 1907 establecía en su artículo 29 la concesión del acta de diputado a todos aquellos candidatos presentados en solitario por su

1. Hace más de un cuarto de siglo que Javier Tusell insistía en este asunto: "Probablemente es difícil imaginar –escribía- un tipo de trabajo más agotador y menos productivo que la obtención de datos electorales españoles con anterioridad a la proclamación de la Segunda República. Las fuentes son abundantes pero, con frecuencia, contradictorias y parciales, por lo que es necesario manejar datos de procedencia muy diversa. En consecuencia resulta tarea enojosa, en especial si se tiene en cuenta que, dada la generalización del fraude, las cifras obtenidas han de ser ficticias". TUSELL (1975), p. 157.

2. El citado Tusell es muy crítico con el trabajo de Martínez Cuadrado: "se contienen datos –apunta- cuya primera característica es la insuficiencia: por ejemplo, para el periodo 1890-1907 tan sólo aparece la significación política de los electos. En segundo lugar... no establece una clara jerarquía de fuentes: afirma haber utilizado las estadísticas oficiales, los diarios de sesiones, la prensa diaria, las colecciones de datos publicadas por quienes tenían acceso a ellas y la bibliografía jurídico e histórico-política, pero no señala ningún tipo de prelación. Por último, hemos podido comprobar numerosos errores, incluso con las que Martínez Cuadrado establece como sus principales fuentes". TUSELL (1975), pp. 157-158.

3. SÁNCHEZ ORTIZ (1908), (1910) y (1914). El Anuario Estadístico de España (AEE) recogió resultados electorales a partir de su edición de 1915-1916, con la siguiente periodicidad: las elecciones de 1916 en AEE, 1915-1916; las de 1918 en AEE, 1917-1918; las de 1919 en AEE, 1920-1921; las de 1920 en AEE, 1920-1921 y las de 1923 en AEE, 1925.

4. TUSELL (1971) Y (1982).

5. Para Andalucía, los siguientes diarios y prensa oficial: Almería ("La Independencia"), Cádiz ("Diario de Cádiz"), Córdoba ("Diario de Córdoba"), Granada ("El Defensor de Granada"), Huelva (BOP, "Diario de Huelva" y "El Liberal"), Jaén ("La Voz", "El Pueblo Católico" y "La Provincia"), Málaga ("El Popular", "El Cronista" y "La Unión Mercantil"), Sevilla ("ABC", "El Liberal" y "La Unión").

6. Como es sabido, el número de escaños varía en función de la población correspondiente, del mínimo establecido para cada circunscripción y del tamaño fijado al Congreso de los Diputados. Obviamente, se trata de un comentario aplicable a todas las consultas electorales recogidas en las tablas que conforman el presente capítulo.

circunscripción⁷. La medida estaría en vigor durante toda la Restauración.

De nuevo a partir de 1914 los datos vuelven a referirse exclusivamente a los escaños obtenidos y no a los votos, si bien para la mayoría de las consultas generales realizadas desde ese momento se incluyen los datos provinciales sobre el censo electoral y el número total de votantes.

Como se apuntó más arriba, para la elaboración de las series estadísticas de las elecciones generales de la II República contamos con la información proporcionada por Javier Tusell. La formación de las Cortes Constituyentes de 1931 requirió la celebración de una segunda vuelta en las circunscripciones cuyos candidatos no hubiesen obtenido como mínimo el 20% de los votos emitidos o la rectificación del censo (tabla 5.1.12.). Esta segunda opción supuso la modificación del número de diputados que correspondía a cada circunscripción, y, como consecuencia de ello, la necesidad de efectuar una nueva elección con el fin de completar la representación parlamentaria.

Los datos referidos a las elecciones de 1933 (tabla 5.1.13.) –en los que no se incluyen los correspondientes a la provincia de Jaén– han sido extraídos de un trabajo publicado en el diario madrileño de la Confederación Española de las Derechas Autónomas “El Debate”, días antes de los comicios de 1936, cuyos resultados fueron asimismo recogidos por Tusell, quien defendía su veracidad basándose en la comparación efectuada con otras estadísticas y su aceptación por la prensa de izquierdas del momento⁸.

En fin, aunque las Elecciones Generales de 1936 también necesitaron dos vueltas, en el caso de Andalucía fue suficiente una única consulta. Los datos, como el resto de los pertenecientes a esta etapa política, se refieren exclusivamente al censo, el número de votantes y los escaños obtenidos, que en este caso se han agrupado en las dos grandes coaliciones

que se presentaron a los comicios: Frente Popular y Derechas-Centro (tabla 5.1.14.).

Como es sabido, desde esa fecha y hasta 1977, es decir, durante la dictadura franquista y la primera transición, no hubo ninguna consulta electoral libre en España y sólo algún remedo de convocatoria, celebrada simplemente con el fin de sancionar en las urnas una cierta legitimidad para el régimen de Franco (esta ha sido la razón por la que no se contemplan los resultados del referéndum sobre la Ley Orgánica del Estado de 1966, que en Andalucía obtuvo un apoyo masivo, superior al 93%).

La situación es completamente distinta a partir de 1977. En un marco democrático, las elecciones generales, reguladas por Decreto-Ley, marcan el pulso de la vida política nacional durante el último cuarto del siglo XX⁹. Asimismo, mejora sustancialmente la fiabilidad de las fuentes disponibles, que en este periodo son todas oficiales y ofrecen unos niveles de elaboración y desagregación muy superiores a cualquier otra etapa anterior.

El IEA publicó en 1993 los datos correspondientes a las Generales de 1977, 1979, 1982, 1986, 1989 y 1993¹⁰. Los Anuarios estadísticos editados por la misma institución a partir de ese año recogen los datos posteriores. De todas las series ofrecidas en ambas publicaciones se han seleccionado aquellas que permiten elaborar tablas que guardan la mayor similitud posible con las confeccionadas hasta 1936. De tal forma, también para esta etapa se recogen el censo electoral, los votantes y el porcentaje de participación –una posibilidad eliminada anteriormente por las distorsiones introducidas por el artículo 29 de la ley electoral de 1907–, mientras que en el caso del Congreso de los Diputados aparecen los partidos políticos presentados a cada elección, con los totales provinciales obtenidos en número de votos y su equivalente en escaños; para el Senado, sólo se relaciona el total de elegidos por cada provincia y partido (tablas 5.1.15. a 5.1.22.).

Por lo que respecta a las elecciones autonómicas (tablas 5.2.1. a 5.2.6.), éstas incluyen los resultados de las seis consultas celebradas en nuestra Comunidad hasta el año 2000. Los datos de las tres primeras proceden de la obra *Elecciones al Parlamento de Andalucía*, editada por la Junta de Andalucía en 1990¹¹, los de la siguiente de otra publicación del mismo título y editor aparecida en 1994, mientras que la última ha sido elaborada directamente a partir del Boletín Oficial de la Junta de Andalucía. En todos los casos, las tablas ofrecen el mismo tipo de datos que la consultas generales al Congreso de Diputados, esto es y a nivel provincial: censo electoral, votantes y porcentaje de participación, junto al número de votos y escaños conseguidos por cada partido político¹².

Debido a su propia naturaleza, las diez tablas elaboradas sobre las elecciones municipales precisan de otro tipo de comentarios. En primer lugar, siempre que ha sido posible se presentan los totales provinciales: así ocurre en las Municipales de 1931, 1995 y 1999 (datos sobre censo electoral, participación y posteriormente porcentaje de votos y número de concejales obtenidos por cada formación política). Asimismo, se han seleccionado los resultados referentes a los municipios más representativos de cada provincia (las ocho capitales, además de Algeciras, Jerez de la Frontera, Marbella y Dos Hermanas). Hasta la Guerra Civil, la fuente utilizada ha sido exclusivamente la obra de Martínez Cuadrado, quien sólo ofrece datos para la consulta municipal de abril de 1931.

7. En concreto, el artículo 29 disponía que “en los distritos donde no resultaren proclamados candidatos en mayor número a los llamados a ser elegidos, la proclamación de candidatos equivale a su elección y les releva de la necesidad de someterse a ella”. Martínez Cuadrado apuntaba que se trataba de una medida “destinada a corregir y mejorar los mecanismos del sufragio, purificarlo, perfeccionar su técnica estadística y jurídica, robustecer las garantías del ciudadano y de los grupos políticos que concurrían al mismo”. Sin embargo, el mismo autor también expresaba como la citada ley fue incapaz de conseguir cualquier avance en la modificación de un sistema electoral que garantizaba el turno –sistema mayoritario por distritos que elegían un diputado– e impedía una mayor representación de los grupos minoritarios. MARTÍNEZ CUADRADO (1969), pp. 759-760.

8. TUSELL (1982).

9. Las elecciones generales celebradas en España entre 1977 y 1985 estuvieron reguladas por el R.D. Ley 20/1977 de 18 de marzo sobre normas electorales. Desde 1986, serán la Ley Orgánica 5/1985 de 19 de junio, modificada posteriormente por las leyes orgánicas 1/1987 de 2 de abril, 8/1991 de 13 de marzo y 6/1992 de 2 de noviembre las que conformen el marco de referencia.

10. INSTITUTO DE ESTADÍSTICA DE ANDALUCÍA (1993).

11. Las fuentes básicas de esa publicación procedían de la Dirección General de Política Interior del Ministerio del Interior, la Dirección General de Política Interior de la Consejería de Gobernación, las Juntas Electorales Provinciales de Andalucía, el B.O.E. y el B.O.J.A.

12. En las elecciones autonómicas andaluzas son electores todos los españoles que gozan de derecho de sufragio activo (mayores de 18 años y en pleno uso de sus derechos civiles y políticos) y estén censados en un municipio perteneciente a la comunidad autónoma, o que residan en el extranjero y hayan tenido la última vecindad administrativa en Andalucía. Como en las elecciones a Cortes Generales, en las del Parlamento Andaluz los escaños correspondientes a cada provincia se distribuyen en función del número de habitantes, el mínimo por circunscripción y el tamaño del parlamento.

Desgraciadamente, no disponemos de una información similar para consultas anteriores (hubo elecciones a los ayuntamientos con periodicidad bianual entre 1903 y 1923), ya que la única publicación conjunta que realizó la administración central de estos datos se refería a las municipales de 1909 y las restantes sólo fueron recogidas por los distintos boletines oficiales de la provincia¹³. Con posterioridad, las propias publicaciones del IEA (recopiladas en el Sistema de Información Multiterritorial de Andalucía –SIMA–) nos han servido de base para elaborar los datos correspondientes a los seis comicios locales celebrados entre 1979 y 1999¹⁴.

Han sido también fuentes oficiales las empleadas para la confección de las tablas que resumen las dos últimas secciones de este capítulo, referidas, respectivamente, a las elecciones al Parlamento Europeo y a los Referendos. En el primer caso, el *Anuario Estadístico de Andalucía* para las consultas de 1987 y 1989 y el Boletín Oficial del Estado para las de 1994 y 1999 (a partir de ambos se aportan datos similares a los restantes comicios: totales provinciales sobre censo electoral, número de votantes y porcentajes de participación, así como distribución del número de votos entre los partidos políticos competidores). El caso de los referendos es distinto. Aquí las columnas –de nuevo provinciales– presentan el número de electores y el de votos emitidos y a partir de ahí los porcentajes sobre el censo electoral, el número y porcentaje de votos afirmativos, negativos y en blanco. Las cifras, pertenecientes a las seis consultas realizadas entre 1976 y 1986 –ya se apuntó la incongruencia de considerar los datos del franquismo–, incluyen el referéndum sobre la reforma política de 1976, el realizado sobre la Constitución de 1978, la ratificación de la iniciativa del proceso autonómico (1980), la del Estatuto de Autonomía de Andalucía (1981) y la consulta llevada a cabo sobre la permanencia de España en la OTAN (1986)¹⁵. Todas ellas proceden de la publicación realizada por el IEA en 1996.

5.2. Bibliografía

MARTÍNEZ CUADRADO, M. (1969): *Elecciones y partidos políticos de España (1868-1931)*, Madrid: Ed. Taurus, 2 vols.

13. MINISTERIO DE LA GOBERNACIÓN (1909).

14. En este caso, además de los electores españoles ya contemplados en las elecciones generales y autonómicas, lo son también todos aquellos residentes extranjeros cuyo respectivo país permita el voto de los españoles en elecciones del mismo carácter (en estos momentos, Países Bajos, Dinamarca, Noruega y Suecia).

15. Por Decreto de la Jefatura de Estado 2.635/1976 de 24 de noviembre se sometía a referéndum el Proyecto de Ley para la Reforma Política, celebrado el 15 de diciembre (la pregunta formulada fue: ¿aprueba el proyecto de ley para la Reforma Política?). Por R.D. 2.550/1978 de 3 de noviembre se sometía a referéndum el proyecto de Constitución, celebrado el 6 de diciembre (la pregunta formulada era: ¿Aprueba el proyecto de Constitución?). Por R.D. 145/1980, de 26 de enero se sometía a referéndum la ratificación de la iniciativa del proceso autonómico, celebrado el 28 de febrero (la pregunta formulada fue: ¿Da usted su acuerdo a la ratificación de la iniciativa prevista en el artículo 151 de la Constitución a efectos de su tramitación por el procedimiento establecido en dicho artículo?). Por R.D. 1.835/1981, de 20 de agosto, se sometía a referéndum el Proyecto de Estatuto de Autonomía para Andalucía, celebrado el 20 de octubre de 1981 (la pregunta formulada fue: ¿Aprueba el Proyecto de Estatuto de Autonomía?). Por último, por R.D. 214/1986 de 6 de febrero, se sometía a referéndum la decisión política del Gobierno en relación con la permanencia en la Alianza Atlántica, celebrado el 12 de marzo de 1986 (la pregunta formulada fue: ¿considera conveniente para España permanecer en la Alianza Atlántica en los términos acordados por el Gobierno de la Nación?).

MINISTERIO DE LA GOBERNACIÓN (1909): *Primera renovación de los ayuntamientos con arreglo a la ley de 8 de agosto de 1907 en 2 de mayo de 1909. Estadística Oficial*, Madrid.

SÁNCHEZ ORTIZ, M. (1908): *Las Cortes Españolas, las de 1907*, Madrid.

SÁNCHEZ ORTIZ, M. (1910): *Las Cortes Españolas, las de 1910*, Madrid.

SÁNCHEZ ORTIZ, M. (1914): *Las Cortes Españolas, las de 1914*, Madrid.

TUSELL GÓMEZ, J. (1971): *Las elecciones del Frente Popular en España*, Madrid: Edicusa, 2 vols.

TUSELL GÓMEZ, J. (1975): *Oligarquía y caciquismo en Andalucía (1890-1923)*, Barcelona: Ed. Planeta.

TUSELL GÓMEZ, J. (1982): *Las Constituyentes de 1931: unas elecciones de transición*, Madrid: Centro de Investigaciones Sociológicas.

5.3. Guía de fuentes

Boletín Oficial de la Junta de Andalucía (BOJA) de 26 de Marzo de 1996.

Boletín Oficial de la Junta de Andalucía (BOJA) de 30 de Marzo de 2000.

Boletín Oficial del Estado (BOE) de 27 de Marzo de 1996.

Boletín Oficial del Estado (BOE) de 30 de Junio de 1994.

Boletín Oficial del Estado (BOE) de 4 Abril de 2000.

CONSEJERÍA DE ECONOMÍA Y HACIENDA (1985): *Anuario Estadístico de Andalucía*, Sevilla: CEH/Junta de Andalucía.

CONSEJERÍA DE FOMENTO Y TRABAJO (1987-1988): *Anuario Estadístico de Andalucía*, Sevilla: CFT/Junta de Andalucía.

INSTITUTO DE ESTADÍSTICA DE ANDALUCÍA (1990): *Elecciones al Parlamento de Andalucía, 82, 86, 90*, Sevilla: IEA/Consejería de Gobernación.

INSTITUTO DE ESTADÍSTICA DE ANDALUCÍA (1993): *Elecciones Generales en Andalucía. 1977, 1979 1982, 1986, 1989 y 1993*, Sevilla: IEA.

INSTITUTO DE ESTADÍSTICA DE ANDALUCÍA (1994): *Elecciones al Parlamento de Andalucía*, Sevilla: IEA.

INSTITUTO DE ESTADÍSTICA DE ANDALUCÍA (1994-2000): *Anuario Estadístico de Andalucía*, Sevilla: IEA.

INSTITUTO DE ESTADÍSTICA DE ANDALUCÍA (1996): *Referendos en Andalucía*, Sevilla: IEA.

INSTITUTO DE ESTADÍSTICA DE ANDALUCÍA. *Elecciones Locales en Andalucía*.

INSTITUTO DE ESTADÍSTICA DE ANDALUCÍA. *Sistema de Información Multiterritorial de Andalucía* (SIMA).

MARTÍNEZ CUADRADO, M. (1969): *Elecciones y partidos políticos de España (1868-1931)*, Madrid: Ed. Taurus, 2 vols.

TUSELL GÓMEZ, J. (1971): *Las elecciones del Frente Popular en España*, Madrid: Edicusa, 2 vols.

TUSELL GÓMEZ, J. (1982): *Las Constituyentes de 1931: unas elecciones de transición*, Madrid: Centro de Investigaciones Sociológicas.

5. Elecciones

5.1. Elecciones generales

5.1.1. Distribución de escaños en las elecciones generales de 1901 al Congreso de los Diputados por provincias

	Almería	Cádiz	Córdoba	Granada	Huelva	Jaén	Málaga	Sevilla	Andalucía
Republicanos	-	2	-	-	-	1	1	1	5
Liberales y adictos	7	6	6	9	3	5	5	8	49
Gamacistas	-	-	-	-	-	-	-	1	1
Conservadores	1	1	1	1	1	1	2	2	10
Romeristas	-	-	1	-	-	-	2	-	3
Tradicionalistas	-	-	-	-	-	-	-	-	-
Regionalistas, independientes y otros	-	1	1	-	-	2	1	1	6
No establecidos	-	-	-	1	-	-	-	-	1
Total	8	10	9	11	4	9	11	13	75

FUENTE: MARTÍNEZ CUADRADO, M. *Elecciones y partidos políticos de España*

5.1.2. Distribución de escaños en las elecciones generales de 1903 al Congreso de los Diputados por provincias

	Almería	Cádiz	Córdoba	Granada	Huelva	Jaén	Málaga	Sevilla	Andalucía
Republicanos	-	1	1	1	-	-	-	-	3
Demócratas Canalejas	-	-	-	-	1	-	-	-	1
Liberales	2	2	2	4	-	2	2	3	17
Conservadores y adictos	6	7	6	5	4	6	6	10	50
Romeristas	-	-	-	-	-	-	3	-	3
Regionalistas	-	-	-	-	-	-	-	-	-
Carlistas e integristas	-	-	-	-	-	-	-	-	-
Independientes	-	-	-	1	-	1	-	-	2
Total	8	10	9	11	5	9	11	13	76

FUENTE: MARTÍNEZ CUADRADO, M. *Elecciones y partidos políticos de España*

5.1.3. Distribución de escaños en las elecciones generales de 1905 al Congreso de los Diputados por provincias

	Almería	Cádiz	Córdoba	Granada	Huelva	Jaén	Málaga	Sevilla	Andalucía
Republicanos	1	1	-	-	-	-	-	1	3
Liberales y adictos	5	6	6	7	3	6	7	9	49
Conservadores mauristas	2	3	2	3	2	2	2	3	19
Conservadores villaverdistas	-	-	-	-	-	-	-	-	-
Conservadores romeristas	-	-	1	1	-	-	2	-	4
Regionalistas	-	-	-	-	-	-	-	-	-
Carlistas e integristas	-	-	-	-	-	-	-	-	-
Independientes	-	-	-	-	-	1	-	-	1
Total	8	10	9	11	5	9	11	13	76

FUENTE: MARTÍNEZ CUADRADO, M. *Elecciones y partidos políticos de España*

5. Elecciones

5.1.4. Distribución de votos y escaños en las elecciones generales de 1907 al Congreso de los Diputados por provincias

	Almería	Cádiz	Córdoba	Granada	Huelva	Jaén	Málaga	Sevilla	Andalucía
Censo electoral de 1907	98.084	105.084	126.064	141.516	68.810	128.481	127.382	128.906	924.327
Votantes	55.787	58.418	93.397	94.934	52.433	94.013	76.265	82.506	607.753
Total escaños	8	10	9	11	5	9	11	13	76
Partido Socialista Obrero Español									
Votos	98	13	-	14	-	-	17	-	142
Escaños	-	-	-	-	-	-	-	-	-
Republicanos									
Votos	1.635	2.622	3.870	-	511	623	-	2.777	12.038
Escaños	-	-	-	-	-	-	-	1	1
Demócratas									
Votos	-	-	5.701	-	-	-	2.339	-	8.040
Escaños	-	-	-	-	-	-	-	-	-
Liberales									
Votos	8.904	8.075	31.214	26.348	7.147	28.939	8.552	18.352	137.531
Escaños	1	2	3	3	1	3	1	2	16
Conservadores									
Votos	39.906	46.689	50.401	68.566	43.430	61.622	65.354	55.809	431.777
Escaños	7	8	6	8	4	6	10	10	59
Regionalistas									
Votos	-	-	-	-	-	-	-	-	-
Escaños	-	-	-	-	-	-	-	-	-
Carlistas Integristas									
Votos	-	-	-	-	-	-	-	1.215	1.215
Escaños	-	-	-	-	-	-	-	-	-

FUENTE: MARTÍNEZ CUADRADO, M. *Elecciones y partidos políticos de España*

5.1.5. Distribución de votos y escaños en las elecciones generales de 1910 al Congreso de los Diputados por provincias

	Almería	Cádiz	Córdoba	Granada	Huelva	Jaén	Málaga	Sevilla	Andalucía
Censo Electoral 1910	90.300	106.000	129.000	132.000	72.000	130.000	124.000	140.000	923.300
Votantes	63.788	43.683	49.116	52.538	42.687	74.981	58.542	71.949	457.284
Total escaños	8	10	9	9	5	8	11	13	73
Partido Socialista Obrero Español									
Votos	164	-	8	-	-	3.231	2	105	3.510
Escaños por elección	-	-	-	-	-	-	-	-	-
Escaños por artículo 29	-	-	-	-	-	-	-	-	-
Total escaños	-	-	-	-	-	-	-	-	-
Republicanos									
Votos	2.162	3.237	7.835	5.148	4.126	8.821	12.430	9.347	53.106
Escaños por elección	-	-	-	-	-	-	2	1	3
Escaños por artículo 29	-	-	-	-	-	-	-	-	-
Total escaños	-	-	-	-	-	-	2	1	3
Liberales y Adictos									
Votos	31.616	18.093	23.543	27.106	31.217	37.123	38.482	38.224	245.404
Escaños por elección	4	4	4	4	3	5	5	7	36
Escaños por artículo 29	-	3	2	3	-	1	1	2	12
Total escaños	4	7	6	7	3	6	6	9	48
Conservadores									
Votos	15.981	13.920	5.792	6.471	8.384	20.382	6.153	21.906	98.989
Escaños por elección	2	2	1	1	1	2	1	3	13
Escaños por artículo 29	-	1	2	1	1	-	2	-	7
Total escaños	2	3	3	2	2	2	3	3	20
Regionalistas									
Votos	-	-	-	-	-	-	-	-	-
Escaños por elección	-	-	-	-	-	-	-	-	-
Escaños por artículo 29	-	-	-	-	-	-	-	-	-
Total escaños	-	-	-	-	-	-	-	-	-
Carlistas, Tradicionalistas e Integristas									
Votos	-	-	-	17	1	-	-	-	18
Escaños por elección	-	-	-	-	-	-	-	-	-
Escaños por artículo 29	-	-	-	-	-	-	-	-	-
Total escaños	-	-	-	-	-	-	-	-	-
Independientes y Otros									
Total escaños	2	-	-	-	-	-	-	-	2

FUENTE: MARTÍNEZ CUADRADO, M. *Elecciones y partidos políticos de España*

5. Elecciones

5.1.6. Distribución de escaños en las elecciones generales de 1914 al Congreso de los Diputados por provincias

	Almería	Cádiz	Córdoba	Granada	Huelva	Jaén	Málaga	Sevilla	Andalucía
Escaños por elección	7	9	9	6	4	8	10	12	65
Escaños por artículo 29	-	1	-	5	1	1	1	1	10
Total escaños	7	10	9	11	5	9	11	13	75
Socialistas									
Escaños por elección	-	-	-	-	-	-	-	-	-
Escaños por artículo 29	-	-	-	-	-	-	-	-	-
Total escaños	-	-	-	-	-	-	-	-	-
Republicanos									
Escaños por elección	-	-	-	-	-	-	1	-	1
Escaños por artículo 29	-	-	-	-	-	-	-	-	-
Total escaños	-	-	-	-	-	-	1	-	1
Republicanos radicales									
Escaños por elección	-	1	2	-	-	-	-	-	3
Escaños por artículo 29	-	-	-	-	-	-	-	-	-
Total escaños	-	1	2	-	-	-	-	-	3
Republicanos reformistas									
Escaños por elección	-	-	-	-	-	-	-	-	-
Escaños por artículo 29	-	-	-	-	-	-	-	-	-
Total escaños	-	-	-	-	-	-	-	-	-
Liberales Demócratas									
Escaños por elección	1	-	3	-	-	2	1	-	7
Escaños por artículo 29	-	-	-	-	-	1	-	-	1
Total escaños	1	-	3	-	-	3	1	-	8
Liberales Romanonistas									
Escaños por elección	-	1	-	1	1	1	1	4	9
Escaños por artículo 29	-	1	-	2	-	-	1	-	4
Total escaños	-	2	-	3	1	1	2	4	13
Conservadores-Dato									
Escaños por elección	4	6	4	5	3	5	7	8	42
Escaños por artículo 29	-	-	-	2	1	-	-	1	4
Total escaños	4	6	4	7	4	5	7	9	46
Conservadores-Maura									
Escaños por elección	-	1	-	-	-	-	-	-	1
Escaños por artículo 29	-	-	-	1	-	-	-	-	1
Total escaños	-	1	-	1	-	-	-	-	2
Conservadores-Cierva									
Escaños por elección	-	-	-	-	-	-	-	-	-
Escaños por artículo 29	-	-	-	-	-	-	-	-	-
Total escaños	-	-	-	-	-	-	-	-	-
Regionalistas									
Escaños por elección	-	-	-	-	-	-	-	-	-
Escaños por artículo 29	-	-	-	-	-	-	-	-	-
Total escaños	-	-	-	-	-	-	-	-	-
Jaimistas Integristas									
Escaños por elección	-	-	-	-	-	-	-	-	-
Escaños por artículo 29	-	-	-	-	-	-	-	-	-
Total escaños	-	-	-	-	-	-	-	-	-
Independientes y Otros									
Escaños por elección	2	-	-	-	-	-	-	-	2
Escaños por artículo 29	-	-	-	-	-	-	-	-	-
Total escaños	2	-	-	-	-	-	-	-	2

FUENTE: MARTÍNEZ CUADRADO, M. *Elecciones y partidos políticos de España*

5.1.7. Distribución de escaños en las elecciones generales de 1916 al Congreso de los Diputados por provincias

	Almería	Cádiz	Córdoba	Granada	Huelva	Jaén	Málaga	Sevilla	Andalucía
Censo electoral*	91.033	107.173	132.299	123.370	76.316	133.719	119.497	152.705	936.112
Electores privados del voto por artículo 29	13.488	18.813	102.901	65.747	76.316	63.554	110.510	84.150	535.479
Votantes	46.971	48.797	23.411	41.052		50.036	4.990	38.724	253.981
Escaños por artículo 29	1	1	7	6	5	4	10	7	41
Escaños por elección	7	9	2	5	-	5	1	6	35
Total escaños	8	10	9	11	5	9	11	13	76
Republicanos y Conjunción									
Republicano Socialista	-	1	1	-	-	-	1	-	3
Reformistas	1	-	-	-	-	-	-	-	1
Partido liberal y adictos	5	7	5	8	3	6	6	8	48
Conservadores	2	2	3	3	2	3	4	4	23
Regionalistas	-	-	-	-	-	-	-	-	-
Tradicionalistas e integristas	-	-	-	-	-	-	-	-	-
Independientes y otros	-	-	-	-	-	-	-	-	-
No establecidos	-	-	-	-	-	-	-	1	1

FUENTE: MARTÍNEZ CUADRADO, M. *Elecciones y partidos políticos de España*

*Rectificado en 1915.

5. Elecciones

5.1.8. Distribución de escaños en las elecciones generales de 1918 al Congreso de los Diputados por provincias

	Almería	Cádiz	Córdoba	Granada	Huelva	Jaén	Málaga	Sevilla	Andalucía
Censo electoral (rectificado en 1917)	90.225	109.106	135.999	120.661	78.028	134.846	119.702	155.415	943.982
Electores privados del voto por artículo 29				7.289					7.289
Votantes	53.628	62.935	83.711	78.942	52.427	88.054	71.734	90.858	582.289
Escaños por elección	8	10	9	10	5	9	11	13	75
Escaños por artículo 29	-	-	-	1	-	-	-	-	-
Total escaños	8	10	9	11	5	9	11	13	76
Socialistas									
Escaños por elección	-	-	-	-	-	-	-	-	-
Escaños por artículo 29	-	-	-	-	-	-	-	-	-
Total escaños	-	-	-	-	-	-	-	-	-
Republicanos Radicales									
Escaños por elección	-	-	-	-	1	-	1	1	3
Escaños por artículo 29	-	-	-	-	-	-	-	-	-
Total escaños	-	-	-	-	1	-	1	1	3
Republicanos Reformistas									
Escaños por elección	-	-	-	-	-	-	-	-	-
Escaños por artículo 29	-	-	-	-	-	-	-	-	-
Total escaños	-	-	-	-	-	-	-	-	-
Liberales de S. Alba									
Escaños por elección	-	-	-	2	-	-	-	5	7
Escaños por artículo 29	-	-	-	-	-	-	-	-	-
Total escaños	-	-	-	2	-	-	-	5	7
Liberales Demócratas									
Escaños por elección	4	-	5	4	1	5	3	2	24
Escaños por artículo 29	-	-	-	-	-	-	-	-	-
Total escaños	4	-	5	4	1	5	3	2	24
Liberales Romanonistas									
Escaños por elección	-	2	-	1	-	1	1	-	5
Escaños por artículo 29	-	-	-	-	-	-	-	-	-
Total escaños	-	2	-	1	-	1	1	-	5
Conservadores-Dato									
Escaños por elección	2	5	4	2	3	3	6	1	26
Escaños por artículo 29	-	-	-	-	-	-	-	-	-
Total escaños	2	5	4	2	3	3	6	1	26
Conservadores-Maura									
Escaños por elección	-	1	-	-	-	-	-	3	4
Escaños por artículo 29	-	-	-	1	-	-	-	-	1
Total escaños	-	1	-	1	-	-	-	3	5
Conservadores-Cierva									
Escaños por elección	1	1	-	1	-	-	-	-	3
Escaños por artículo 29	-	-	-	-	-	-	-	-	-
Total escaños	1	1	-	1	-	-	-	-	3
Regionalistas y Nacionalistas									
Escaños por elección	-	-	-	-	-	-	-	-	-
Escaños por artículo 29	-	-	-	-	-	-	-	-	-
Total escaños	-	-	-	-	-	-	-	-	-
Jaimistas Integristas Católicos									
Escaños por elección	-	1	-	-	-	-	-	1	2
Escaños por artículo 29	-	-	-	-	-	-	-	-	-
Total escaños	-	1	-	-	-	-	-	1	2
Independientes									
Escaños por elección	1	-	-	-	-	-	-	-	1
Escaños por artículo 29	-	-	-	-	-	-	-	-	-
Total escaños	1	-	-	-	-	-	-	-	1
Otros									
Escaños por elección	-	-	-	-	-	-	-	-	-
Escaños por artículo 29	-	-	-	-	-	-	-	-	-
Total escaños	-	-	-	-	-	-	-	-	-

FUENTE: MARTÍNEZ CUADRADO, M. *Elecciones y partidos políticos de España*

5.1.9. Distribución de escaños en las elecciones generales de 1919 al Congreso de los Diputados por provincias

	Almería	Cádiz	Córdoba	Granada	Huelva	Jaén	Málaga	Sevilla	Andalucía
Censo electoral (rectificado 1917 y 1918)	90.225	109.106	135.999	120.661	78.028	134.846	119.702	155.415	943.982
Electores privados del voto por artículo 29	47.820	-	-	39.184	-	16.301	11.345	14.225	128.875
Votantes	25.167	60.118	66.411	58.902	47.271	75.589	65.298	82.001	480.757
Escaños por artículo 29	4	-	-	3	-	1	1	1	10
Escaños por elección	4	10	9	8	4	8	10	12	65
Total escaños	8	10	9	11	4	9	11	13	75

FUENTE: MARTÍNEZ CUADRADO, M. *Elecciones y partidos políticos de España*

5.1.10. Distribución de escaños en las elecciones generales de 1920 al Congreso de los Diputados por provincias

	Almería	Cádiz	Córdoba	Granada	Huelva	Jaén	Málaga	Sevilla	Andalucía
Escaños por artículo 29	-	1	1	5	-	1	2	-	10
Escaños por elección	8	9	8	6	5	8	9	13	66
Total escaños	8	10	9	11	5	9	11	13	76
Republicanos Reformistas	-	-	-	-	-	-	-	-	-
Liberales Varios	-	1	3	2	-	2	4	4	16
Liberales Romanonistas	2	-	1	1	-	-	-	-	4
Liberales Demócratas	-	1	-	-	-	2	-	-	3
Conservadores Dato	5	6	5	6	4	5	6	9	46
Conservadores Mauristas	-	1	-	1	1	-	-	-	3
Conservadores Ciervistas	-	1	-	1	-	-	1	-	3
Regionalistas y Nacionalistas	-	-	-	-	-	-	-	-	-
Jaimistas Integristas Católicos	-	-	-	-	-	-	-	-	-
Independientes y otros	1	-	-	-	-	-	-	-	1
No establecidos	-	-	-	-	-	-	-	-	-

FUENTE: MARTÍNEZ CUADRADO, M. *Elecciones y partidos políticos de España*

5. Elecciones

5.1.11. Distribución de escaños en las elecciones generales de 1923 al Congreso de los Diputados por provincias

	Almería	Cádiz	Córdoba	Granada	Huelva	Jaén	Málaga	Sevilla	Andalucía
Censo electoral de 1922	86.820	107.636	132.506	125.206	75.618	134.164	120.226	155.981	938.157
Electores privados del voto por artículo 29	86.820	21.035	132.506	67.170	15.989	90.320	57.382	20.173	491.395
Votantes	-	49.165	-	41.427	42.400	31.486	37.984	79.541	282.003
Escaños por artículo 29	8	2	9	6	1	6	5	2	39
Escaños por elección	-	8	-	5	4	3	6	11	37
Total escaños	8	10	9	11	5	9	11	13	76
Liberales y Ministeriales	5	6	6	6	3	6	6	7	45
Conservadores Liberales-Conservadores	1	2	3	3	2	3	4	4	22
Conservadores Mauristas	-	-	-	1	-	-	-	-	1
Conservadores Ciervistas	-	1	-	1	-	-	1	-	3
Regionalistas y Nacionalistas	-	-	-	-	-	-	-	-	-
Tradicionalistas Integristas Católicos	-	-	-	-	-	-	-	-	-
Independientes y otros	2	-	-	-	-	-	-	2	4

FUENTE: MARTÍNEZ CUADRADO, M. *Elecciones y partidos políticos de España*

5.1.12. Distribución de escaños en las elecciones generales de 1931 al Congreso de los Diputados por provincias

	Almería	Cádiz	Córdoba	Granada	Huelva	Jaén	Málaga	Sevilla	Andalucía
Primera vuelta (junio)									
Electores	93.237	138.923	170.423	151.326	97.588	171.610	164.520	224.307	1.211.934
Votantes	56.773	82.794	109.746	87.420	63.868	127.372	98.371	141.003	767.347
Alianza Republicana	-	-	-	-	-	-	2	-	2
Acción Republicana	-	-	-	1	-	-	1	-	2
Agrupación al Servicio de la República	-	-	1	1	-	1	-	-	3
Derecha Liberal Republicana	1	1	1	-	-	3	-	2	8
Federal	-	-	-	-	1	-	1	-	2
Partido Socialista Obrero Español	2	3	8	5	3	9	3	5	38
Republicano Autónomo	-	1	2	3	-	-	-	-	6
Radical	1	3	-	-	3	-	2	7	16
Radical Socialista	3	1	-	1	-	-	3	-	8
Republicano Independiente	-	1	-	1	-	-	-	-	2
Republicano Revolucionario	-	-	-	-	-	-	-	1	1
Total	7	10	12	12	7	13	12	15	88
Segunda vuelta (12 de julio y 4 de octubre)^a									
Electores	93.237	-	-	114.579	-	171.610	-	90.479	-
Votantes	49.035	-	-	64.924	-	96.476	-	57.229 ^b	-
Alianza Republicana	-	-	-	-	-	-	-	-	-
Acción Republicana	-	-	-	-	-	-	-	-	-
Agrupación al Servicio de la República	-	-	-	-	-	-	-	-	-
Derecha Liberal Republicana	-	-	-	-	-	-	-	-	-
Federal	1	-	-	-	-	-	-	-	1
Partido Socialista Obrero Español	-	-	-	2	-	2	-	-	4
Republicano Autónomo	-	-	-	-	-	-	-	-	-
Radical	-	-	-	-	-	-	-	-	-
Radical Socialista	-	-	-	-	-	-	-	1	1
Republicano Independiente	-	-	-	-	-	-	-	-	-
Total	1	-	-	2	-	2	-	1	6

FUENTE: TUSELL GÓMEZ, J. *Las Constituyentes de 1931: unas elecciones de transición*

^aFue necesaria segunda vuelta en Almería, Granada (provincia, no en la capital), Jaén y Sevilla capital (dos veces).

^bEn julio votaron 23.580 y en octubre lo hicieron 33.649 electores.

5. Elecciones

5.1.13. Distribución de escaños en las elecciones generales de 1933 al Congreso de los Diputados por provincias*

	Almería	Cádiz	Córdoba	Granada	Huelva	Jaén	Málaga	Sevilla	Andalucía
Censo electoral	189.227	264.694	347.184	320.573	200.648	342.256	313.613	418.752	2.396.947
Votantes	116.015	98.654	280.901	222.125	132.597	263.554	159.901	218.092	1.491.839
Acción Republicana	1	-	-	-	-	..	-	-	1
Agrario	-	-	1	2	-	..	-	-	3
Confederación Española de									
Derechas Autónomas	3	2	4	3	-	..	2	8	19
Independientes	-	2	-	-	-	..	-	-	4
Socialistas	-	-	3	3	4	..	1	-	10
Comunista	-	-	-	-	-	..	1	-	1
Progresistas	-	-	2	-	-	..	-	-	2
Radicales	3	-	3	5	1	..	5	6	20
Radicales Socialistas	-	-	-	-	-	..	1	-	1
Radicales Socialistas Independientes	-	2	-	-	-	..	-	-	2
Renovación Española	-	2	-	-	-	..	-	-	2
Republicanos Conservadores	-	-	-	-	2	..	-	-	2
Tradicionalistas	-	2	-	-	-	..	-	2	4
Total	7	10	13	13	7	..	12	16	78

FUENTE: TUSELL GÓMEZ, J. *Las elecciones del Frente Popular en España*

*Sin datos acerca de la filiación política de dos diputados.

5.1.14. Distribución de escaños en las elecciones generales de 1936 al Congreso de los Diputados por provincias

	Almería	Cádiz	Córdoba	Granada	Huelva	Jaén	Málaga	Sevilla	Andalucía
Censo electoral	196.108	273.926	363.093	333.263	211.815	359.482	330.035	428.101	2.495.823
Votantes	125.787	163.004	266.805	248.598	149.922	269.386	215.488	300.185	1.739.175
Frente Popular	5	8	10	3	5	10	10	12	63
Partido Socialista Obrero Español	2	2	5	1	3	6	4	4	27
Izquierda Republicana	2	2	2	1	-	2	3	2	14
Unión Republicana	1	2	1	1	1	1	2	5	14
Comunistas	-	1	2	-	-	1	1	1	6
Sindicalista	-	1	-	-	-	-	-	-	1
Federal	-	-	-	-	1	-	-	-	1
Derechas y Centro	2	2	3	10	2	3	2	4	28
CEDA	2	-	-	5	1	-	1	1	10
Renovación Española	-	1	-	-	-	-	-	-	1
Tradicionalista	-	-	-	1	-	-	-	1	2
Centrista	-	1	-	3	1	-	-	-	5
Progresista	-	-	3	-	-	-	1	1	5
Agrario	-	-	-	1	-	1	-	-	2
Independiente	-	-	-	-	-	1	-	-	1
Radicales	-	-	-	-	-	1	-	1	2
Otros	-	-	-	-	-	-	-	-	-
Total	7	10	13	13	7	13	12	16	91

FUENTE: TUSELL GÓMEZ, J. *Las elecciones del Frente Popular en España*

5.1.15. Distribución de votos y escaños en las elecciones generales de 1977 al Congreso de los Diputados y al Senado por provincias

	Almería	Cádiz	Córdoba	Granada	Huelva	Jaén	Málaga	Sevilla	Andalucía
Censo electoral	239.918	559.590	451.021	458.283	255.557	403.142	569.535	842.042	3.779.088
Votantes	184.143	426.822	363.996	352.894	199.782	318.289	425.327	692.312	2.963.565
% Participación	76,75	76,27	80,70	77,00	78,18	78,95	74,68	82,22	78,42
Congreso de Diputados									
Partido Socialista Obrero Español-Andalucía									
Votos	49.967	153.329	121.757	111.941	66.340	123.591	166.395	251.000	1.044.320
Escaños	2	4	3	3	2	4	4	5	27
Unión de Centro Democrático									
Votos	90.775	113.914	117.217	153.334	94.184	104.456	115.108	221.667	1.010.655
Escaños	3	2	3	4	3	3	3	5	26
Partido Comunista de España									
Votos	11.863	42.254	59.375	33.761	10.706	29.517	51.951	91.879	331.306
Escaños	-	1	1	-	-	1	2	-	5
Alianza Popular									
Votos	14.826	20.632	33.544	24.773	9.822	27.038	35.033	42.839	208.507
Escaños	-	-	-	-	-	-	-	-	-
Coalición Unión Socialista (PSP-US)									
Votos	5.264	40.843	13.177	12.675	5.037	6.506	22.137	33.629	139.268
Escaños	-	1	-	-	-	-	-	-	1
Frente Democrático de Izquierdas									
Votos	768	11.181	4.058	4.202	1.027	1.177	5.644	18.867	46.924
Escaños	-	-	-	-	-	-	-	-	-
Federación de la Democracia Cristiana									
Votos	5.549	5.254	2.929	3.154	2.816	3.093	3.935	6.502	33.232
Escaños	-	-	-	-	-	-	-	-	-
Unión Regional Andaluza									
Votos	-	13.551	-	-	-	5.430	-	2.655	21.636
Escaños	-	-	-	-	-	-	-	-	-
Reforma Social Española									
Votos	769	2.430	1.440	1.665	1.176	-	6.964	1.873	16.317
Escaños	-	-	-	-	-	-	-	-	-
Alianza Socialista Democrática									
Votos	1.384	-	947	2.152	2.322	2.111	1.650	4.114	14.680
Escaños	-	-	-	-	-	-	-	-	-
Senado									
Número de senadores	-	-	-	-	-	-	-	-	-
Unión de Centro Democrático	3	1	1	1	3	1	1	1	12
Partido Socialista Obrero Español-Andalucía	-	1	3	1	1	3	1	3	13
Partido Socialista Popular	1	1	-	-	-	-	-	-	2
Democracia Cristiana	-	1	-	-	-	-	-	-	1
Independientes	-	-	-	2	-	-	2	-	4

FUENTE: IEA. Elecciones Generales en Andalucía
IEA. Anuario estadístico de Andalucía

5. Elecciones

5.1.16. Distribución de votos y escaños en las elecciones generales de 1979 al Congreso de los Diputados y al Senado por provincias

	Almería	Cádiz	Córdoba	Granada	Huelva	Jaén	Málaga	Sevilla	Andalucía
Censo electoral	278.280	643.731	512.633	524.597	290.452	459.851	652.430	978.876	4.340.850
Votantes	184.487	422.011	373.627	360.710	186.498	332.326	419.157	698.818	2.977.634
% Participación	66,30	65,56	72,88	68,76	64,21	72,27	64,25	71,39	68,60
Congreso de Diputados									
Partido Socialista Obrero Español-Andalucía									
Votos	67.782	124.693	111.237	128.002	65.302	137.861	148.497	203.468	986.842
Escaños	2	3	3	3	2	3	3	4	23
Unión de Centro Democrático									
Votos	80.854	121.800	110.734	131.107	68.756	111.209	120.201	191.099	935.760
Escaños	3	2	3	3	3	3	3	4	24
Partido Comunista de España									
Votos	13.534	43.824	70.554	45.384	12.913	42.466	53.036	110.731	392.442
Escaños	-	1	1	1	-	1	1	2	7
Partido Socialista de Andalucía									
Votos	5.074	81.598	36.826	22.136	17.720	11.335	49.552	101.601	325.842
Escaños	-	2	-	-	-	-	1	2	5
Coalición Democrática									
Votos	8.067	13.465	20.909	16.958	6.080	11.752	16.304	32.428	125.963
Escaños	-	-	-	-	-	-	-	-	-
Partido del Trabajo de España									
Votos	872	13.254	4.080	3.161	1.099	1.388	6.948	27.337	58.139
Escaños	-	-	-	-	-	-	-	-	-
Unión Nacional									
Votos	3.095	4.538	7.427	4.388	3.010	9.294	7.338	9.225	48.315
Escaños	-	-	-	-	-	-	-	-	-
Partido Socialista Obrero Español-Histórico									
Votos	-	1.732	3.168	2.123	2.009	1.088	4.628	3.706	18.454
Escaños	-	-	-	-	-	-	-	-	-
Senado									
Número de senadores	-	-	-	-	-	-	-	-	-
Unión de Centro Democrático	3	2	1	2	1	1	1	1	12
Partido Socialista Obrero Español-Andalucía	1	2	3	2	3	3	3	3	20

FUENTE: IEA. Elecciones Generales en Andalucía
IEA. Anuario estadístico de Andalucía

5.1.17. Distribución de votos y escaños en las elecciones generales de 1982 al Congreso de los Diputados y al Senado por provincias

	Almería	Cádiz	Córdoba	Granada	Huelva	Jaén	Málaga	Sevilla	Andalucía
Censo electoral	277.668	650.906	513.521	532.882	289.888	448.573	688.091	1.002.070	4.403.599
Votantes	209.541	493.222	425.061	409.109	223.318	367.372	514.154	813.357	3.455.134
% Participación	75,46	75,77	82,77	76,77	77,04	81,90	74,72	81,17	78,46
Congreso de Diputados									
Partido Socialistas Obrero Español-Andalucía									
Votos	119.903	308.571	243.428	234.154	139.420	207.754	315.092	496.543	2.064.865
Escaños	4	6	5	5	4	5	6	8	43
Alianza Popular-Partido Demócrata Popular									
Votos	48.280	97.314	90.023	97.554	45.755	83.833	118.639	176.054	757.452
Escaños	1	2	2	2	1	2	2	3	15
Partido Comunista de España									
Votos	5.504	20.749	37.555	28.636	7.976	26.829	26.935	57.272	211.456
Escaños	-	-	-	-	-	-	-	1	1
Unión de Centro Democrático									
Votos	23.294	22.728	28.414	27.897	17.174	32.456	19.435	30.004	201.402
Escaños	-	-	-	-	-	-	-	-	-
Partido Socialista de Andalucía									
Votos	2.558	16.654	9.270	4.939	3.752	4.750	11.770	23.375	77.068
Escaños	-	-	-	-	-	-	-	-	-
Centro Democrático y Social									
Votos	3.666	8.473	5.358	7.276	3.003	3.363	7.637	5.775	44.551
Escaños	-	-	-	-	-	-	-	-	-
Partido Socialista de los Trabajadores									
Votos	-	3.474	1.886	-	812	986	2.420	2.568	12.146
Escaños	-	-	-	-	-	-	-	-	-
Fuerza Nueva									
Votos	1.251	1.209	1.556	2.029	696	1.789	1.298	2.227	12.055
Escaños	-	-	-	-	-	-	-	-	-
Senado									
Número de senadores	-	-	-	-	-	-	-	-	-
Partido Socialista Obrero Español-Andalucía	3	3	3	3	3	3	3	3	24
Alianza Popular-Partido Demócrata Popular	1	1	1	1	1	1	1	1	8

FUENTE: IEA. Elecciones Generales en Andalucía
IEA. Anuario estadístico de Andalucía

5. Elecciones

5.1.18. Distribución de votos y escaños en las elecciones generales de 1986 al Congreso de los Diputados y al Senado por provincias

	Almería	Cádiz	Córdoba	Granada	Huelva	Jaén	Málaga	Sevilla	Andalucía
Censo electoral	313.644	722.746	553.692	582.967	314.246	487.364	752.831	1.101.382	4.828.872
Votantes	212.637	479.464	422.774	404.533	212.966	369.925	504.378	810.590	3.417.267
% Participación	67,80	66,34	76,36	69,39	67,77	75,90	67,00	73,60	70,77
Congreso de Diputados									
Partido Socialista Obrero Español-Andalucía									
Votos	111.617	286.104	223.759	212.031	130.386	201.494	284.757	473.743	1.923.891
Escaños	4	7	4	5	4	4	6	8	42
Coalición Popular (AP-PDP-PL)									
Votos	54.433	93.284	90.637	105.156	44.778	98.395	108.640	169.409	764.732
Escaños	1	2	2	2	1	2	2	3	15
Izquierda Unida-Convocatoria por Andalucía									
Votos	11.010	27.527	51.007	28.198	11.068	33.569	44.595	66.034	273.008
Escaños	-	-	1	-	-	-	1	1	3
Centro Democrático y Social									
Votos	18.960	26.080	27.211	27.398	12.034	19.507	29.925	29.033	190.148
Escaños	-	-	-	-	-	-	-	-	-
Partido Andalucista									
Votos	3.109	19.682	12.211	5.165	4.910	4.483	11.933	32.515	94.008
Escaños	-	-	-	-	-	-	-	-	-
Mesa para la Unidad de los Comunistas									
Votos	1.741	3.743	3.246	9.890	1.889	2.042	4.097	11.020	37.668
Escaños	-	-	-	-	-	-	-	-	-
Partido Reformista Democrático									
Votos	5.565	3.234	4.075	3.103	1.698	2.569	4.438	4.428	29.110
Escaños	-	-	-	-	-	-	-	-	-
Partido Socialista del Pueblo de Andalucía									
Votos	1.035	2.186	1.109	4.303	1.041	976	2.589	1.760	14.999
Escaños	-	-	-	-	-	-	-	-	-
Senado									
Número de senadores	-	-	-	-	-	-	-	-	-
Partido Socialista Obrero Español-Andalucía	3	3	3	3	3	3	3	3	24
Coalición Popular	1	1	1	1	1	1	1	1	8

FUENTE: IEA. Elecciones Generales en Andalucía
IEA. Anuario estadístico de Andalucía

5.1.19. Distribución de votos y escaños en las elecciones generales de 1989 al Congreso de los Diputados y al Senado por provincias

	Almería	Cádiz	Córdoba	Granada	Huelva	Jaén	Málaga	Sevilla	Andalucía
Censo electoral	324.986	749.181	562.348	594.812	319.864	481.845	783.469	1.142.290	4.958.795
Votantes	221.081	473.084	422.777	411.161	211.351	368.225	513.557	816.518	3.437.754
% Participación	68,03	63,15	75,18	69,12	66,08	76,42	65,55	71,48	69,63
Congreso de Diputados									
Partido Socialista Obrero Español-Andalucía									
Votos	115.587	243.410	207.503	204.596	123.126	197.733	263.147	438.615	1.793.717
Escaños	4	6	5	4	4	4	7	8	42
Partido Popular									
Votos	51.421	76.688	76.561	100.619	41.173	88.906	99.352	153.905	688.625
Escaños	1	1	1	2	1	2	2	2	12
Izquierda Unida-Convocatoria por Andalucía									
Votos	18.697	44.871	77.106	47.067	16.278	42.112	69.522	93.080	408.733
Escaños	-	1	1	1	-	-	1	1	5
Partido Andalucista									
Votos	5.116	53.173	24.714	10.824	10.618	9.010	26.201	73.031	212.687
Escaños	-	1	-	-	-	-	-	-	-
Centro Democrático y Social									
Votos	19.523	19.905	21.110	24.619	9.846	17.576	28.434	18.420	159.433
Escaños	-	-	-	-	-	-	-	-	-
Agrupación Ruiz Mateos									
Votos	4.176	16.225	4.893	5.613	3.223	2.540	6.783	8.163	51.616
Escaños	-	-	-	-	-	-	-	-	-
Los Verdes-Lista Verde									
Votos	2.062	3.928	1.343	3.833	1.096	1.369	3.790	4.823	22.244
Escaños	-	-	-	-	-	-	-	-	-
Partido de los Trabajadores de España-Unidad Comunista									
Votos	701	1.501	1.504	4.310	998	777	1.652	6.277	17.720
Escaños	-	-	-	-	-	-	-	-	-
Los Verdes Ecologistas									
Votos	-	2.791	1.153	2.179	1.157	1.231	4.739	2.474	15.724
Escaños	-	-	-	-	-	-	-	-	-
Partido Socialista de los Trabajadores									
Votos	650	1.789	1.271	1.042	1.148	1.139	1.987	1.830	10.856
Escaños	-	-	-	-	-	-	-	-	-
Senado									
Número de senadores	-	-	-	-	-	-	-	-	-
Partido Socialista Obrero Español-Andalucía	3	3	3	3	3	3	3	3	24
Partido Popular	1	1	-	1	1	1	1	1	7
Izquierda Unida-Convocatoria por Andalucía	-	-	1	-	-	-	-	-	1

FUENTE: IEA. Elecciones Generales en Andalucía
IEA. Anuario estadístico de Andalucía

5. Elecciones

5.1.20. Distribución de votos y escaños en las elecciones generales de 1993 al Congreso de los Diputados y al Senado por provincias

	Almería	Cádiz	Córdoba	Granada	Huelva	Jaén	Málaga	Sevilla	Andalucía
Censo electoral	345.648	792.031	575.740	598.976	338.250	493.150	869.229	1.227.563	5.240.587
Votantes	264.543	565.214	469.223	466.243	249.709	401.309	638.267	974.294	4.028.802
% Participación	76,54	71,36	81,50	77,84	73,82	81,38	73,43	79,37	76,88

Congreso de Diputados

Partido Socialista Obrero Español-Andalucía

Votos	126.242	280.715	230.258	229.537	138.445	210.306	304.745	543.651	2.063.899
Escaños	3	5	4	4	3	4	6	8	37

Partido Popular

Votos	98.341	155.785	128.898	160.955	72.640	129.705	196.911	252.241	1.195.476
Escaños	2	3	2	3	2	2	3	3	20

Izquierda Unida-Convocatoria por Andalucía

Votos	25.020	61.604	80.977	50.558	22.439	41.311	89.498	113.316	484.723
Escaños	-	1	1	-	-	-	1	1	4

Partido Andalucista

Votos	3.551	15.786	12.564	6.978	7.454	7.211	12.548	30.421	96.513
Escaños	-	-	-	-	-	-	-	-	-

Partido Andaluz del Progreso

Votos	952	27.225	2.264	1.757	1.304	1.380	4.403	3.884	43.169
Escaños	-	-	-	-	-	-	-	-	-

Centro Democrático y Social

Votos	3.585	4.287	4.648	5.324	2.093	3.455	5.911	5.597	34.900
Escaños	-	-	-	-	-	-	-	-	-

Los Verdes de Andalucía

Votos	1.391	3.518	1.530	3.687	1.161	1.602	4.976	5.507	23.372
Escaños	-	-	-	-	-	-	-	-	-

Grupo Independiente Liberal

Votos	1.475	2.455	1.298	1.034	676	735	8.004	775	16.452
Escaños	-	-	-	-	-	-	-	-	-

Senado

Número de senadores	-	-	-	-	-	-	-	-	-
Partido Socialista Obrero Español-Andalucía	3	3	3	3	3	3	3	3	24
Partido Popular	1	1	1	1	1	1	1	1	8

FUENTES: IEA. Elecciones Generales en Andalucía
IEA. Anuario estadístico de Andalucía

5.1.21. Distribución de votos y escaños en las elecciones generales de 1996 al Congreso de los Diputados y al Senado por provincias

	Almería	Cádiz	Córdoba	Granada	Huelva	Jaén	Málaga	Sevilla	Andalucía
Censo electoral	375.375	847.124	603.879	652.251	355.047	507.666	921.238	1.313.998	5.576.578
Votantes	289.733	620.762	497.080	513.224	267.390	424.866	689.538	1.047.172	4.349.765
% Participación	77,18	73,28	82,31	78,69	75,31	83,69	74,85	79,69	78,00
Congreso de Diputados									
Partido Socialista Obrero Español-Andalucía									
Votos	135.789	270.237	220.659	237.446	138.259	205.818	288.165	521.484	2.017.857
Escaños	3	4	4	3	3	3	5	7	32
Partido Popular									
Votos	115.925	217.795	163.155	196.049	89.882	155.947	263.920	327.384	1.530.057
Escaños	2	4	2	3	2	3	4	4	24
Izquierda Unida-Convocatoria por Andalucía									
Votos	28.580	81.116	91.773	61.214	27.060	49.564	103.930	139.733	582.970
Escaños	-	1	1	1	-	-	1	2	6
Partido Andalucista									
Votos	4.754	37.356	13.194	9.878	7.129	7.200	18.492	36.797	134.800
Escaños	-	-	-	-	-	-	-	-	-
Partido Comunista de los Pueblos de España									
Votos	296	925	711	716	246	461	792	1.162	5.309
Escaños	-	-	-	-	-	-	-	-	-
Senado									
Número de senadores	-	-	-	-	-	-	-	-	-
Partido Socialista Obrero Español-Andalucía	3	3	3	3	3	3	3	3	24
Partido Popular	1	1	1	1	1	1	1	1	8

FUENTES: IEA. Sistema de Información Multiterritorial de Andalucía (SIMA)
 IEA. Anuario Estadístico de Andalucía
 BOE 27 de marzo de 1996

5. Elecciones

5.1.22. Distribución de votos y escaños en las elecciones generales de 2000 al Congreso de los Diputados y al Senado por provincias

	Almería	Cádiz	Córdoba	Granada	Huelva	Jaén	Málaga	Sevilla	Andalucía
Censo electoral	411.065	884.994	621.971	694.968	371.361	524.813	1.006.029	1.401.582	5.916.783
Votantes	280.112	558.320	465.051	483.731	247.343	402.625	654.099	977.512	4.068.793
% Participación	68,14	63,09	74,77	69,60	66,60	76,72	65,02	69,74	68,77
Congreso de Diputados									
Partido Socialista Obrero Español-Andalucía									
Votos	117.685	218.133	187.195	213.019	115.071	190.958	253.630	476.277	1.771.968
Escaños	2	4	3	4	3	3	4	7	30
Partido Popular									
Votos	135.531	228.024	188.636	204.875	98.575	161.285	282.229	339.879	1.639.034
Escaños	3	4	3	3	2	3	5	5	28
Izquierda Unida-Convocatoria por Andalucía									
Votos	11.749	36.851	55.125	34.809	15.729	28.450	52.723	80.455	315.891
Escaños	-	-	1	-	-	-	1	1	3
Partido Andalucista									
Votos	6.569	54.570	20.963	16.594	11.613	13.038	33.566	49.342	206.255
Escaños	-	1	-	-	-	-	-	-	1
Grupo Independiente Liberal									
Votos	-	3.006	564	1.112	-	-	10.570	871	16.123
Escaños	-	-	-	-	-	-	-	-	-
Izquierda Andaluza									
Votos	638	1.887	861	876	446	437	1.599	1.431	8.175
Escaños	-	-	-	-	-	-	-	-	-
Partido Comunista de los Pueblos de España									
Votos	-	-	560	596	-	349	1.292	762	3.559
Escaños	-	-	-	-	-	-	-	-	-
Senado									
Número de senadores	-	-	-	-	-	-	-	-	-
Partido Socialista Obrero Español-Andalucía	1	1	3	3	3	3	1	3	18
Partido Popular	3	3	1	1	1	1	3	1	14

FUENTES: IEA. Sistema de Información Multiterritorial de Andalucía (SIMA)
IEA. Anuario estadístico de Andalucía
BOE 4 abril de 2000

5.2. Elecciones autonómicas

5.2.1. Distribución de votos y escaños en las elecciones de 1982 al Parlamento de Andalucía por provincias

	Almería	Cádiz	Córdoba	Granada	Huelva	Jaén	Málaga	Sevilla	Andalucía
Censo electoral	274.760	641.684	508.087	525.325	287.295	445.070	664.149	985.258	4.331.628
Votantes	163.207	390.183	375.875	352.936	174.221	334.407	404.831	676.762	2.872.422
% participación	59,4	60,8	74,0	67,2	60,6	75,1	60,9	68,7	66,3
Partido Socialista Obrero Español-Andalucía									
Votos	78.870	210.451	182.458	183.406	96.080	172.595	215.390	357.272	1.496.522
Escaños	6	9	7	8	8	8	9	11	66
Alianza Popular-Partido Democrático Popular- Unión Liberal									
Votos	27.999	58.909	64.649	59.829	21.869	54.582	72.472	124.747	485.056
Escaños	2	2	2	2	1	2	3	3	17
Unión de Centro Democrático									
Votos	35.637	43.889	48.592	51.739	32.394	53.794	43.367	62.106	371.518
Escaños	3	2	2	2	2	2	1	1	15
Partido Comunista de Andalucía									
Votos	6.661	23.251	46.844	31.310	9.232	29.759	28.285	67.684	243.026
Escaños	-	1	2	1	-	1	1	2	8
Partido Socialista de Andalucía									
Votos	6.232	35.288	18.368	9.979	7.158	11.567	27.317	37.374	153.283
Escaños	-	1	-	-	-	-	1	1	3

FUENTE: IEA. Elecciones al Parlamento de Andalucía

5. Elecciones

5.2.2. Distribución de votos y escaños en las elecciones de 1986 al Parlamento de Andalucía por provincias

	Almería	Cádiz	Córdoba	Granada	Huelva	Jaén	Málaga	Sevilla	Andalucía
Censo electoral	313.644	722.746	553.692	582.967	314.246	487.364	748.808	1.101.382	4.824.849
Votantes	213.443	479.975	423.115	403.663	212.672	369.755	503.652	806.522	3.412.797
% Participación	68,05	66,41	76,42	69,24	67,68	75,87	67,26	73,23	70,73
Partido Socialista Obrero Español-Andalucía									
Votos	98.893	243.187	148.663	179.533	113.301	178.975	232.021	386.940	1.581.513
Escaños	7	9	5	7	7	7	8	10	60
Coalición Popular-Andalucía									
Votos	54.544	89.865	88.002	107.612	43.758	97.666	104.909	159.129	745.485
Escaños	3	3	3	4	3	4	4	4	28
Izquierda Unida-Convocatoria por Andalucía									
Votos	25.912	53.339	137.214	57.895	26.834	57.045	101.279	139.371	598.889
Escaños	1	2	5	2	1	2	3	3	19
Partido Andalucista									
Votos	6.470	48.242	17.995	10.785	10.442	9.856	22.680	70.477	196.947
Escaños	-	1	-	-	-	-	-	1	2
Centro Democrático y Social									
Votos	12.804	16.944	13.718	16.480	6.841	12.345	16.877	13.669	109.678
Escaños	-	-	-	-	-	-	-	-	-

FUENTE: IEA. Elecciones al Parlamento de Andalucía

5.2.3. Distribución de votos y escaños en las elecciones de 1990 al Parlamento de Andalucía por provincias

	Almería	Cádiz	Córdoba	Granada	Huelva	Jaén	Málaga	Sevilla	Andalucía
Censo electoral	328.262	759.003	565.917	599.568	322.676	484.607	791.724	1.155.918	5.007.675
Votantes	180.215	363.343	353.043	340.009	170.188	317.632	411.551	635.403	2.771.384
% Participación	54,90	47,87	62,38	56,71	52,74	65,54	51,98	54,97	55,34
Partido Socialista Obrero Español-Andalucía									
Votos	89.792	167.994	166.223	165.624	94.622	163.923	201.865	318.533	1.368.576
Escaños	7	8	7	7	7	7	9	10	62
Partido Popular									
Votos	51.150	56.021	72.959	94.545	37.618	86.000	90.081	123.360	611.734
Escaños	3	2	3	4	2	4	4	4	26
Izquierda Unida-Convocatoria por Andalucía									
Votos	16.239	36.224	66.165	39.836	15.793	36.314	59.727	79.342	349.640
Escaños	1	1	2	1	1	1	2	2	11
Partido Andalucista									
Votos	11.797	77.792	32.551	20.895	13.932	17.617	36.028	85.946	296.558
Escaños	-	4	1	1	1	-	1	2	10
Centro Democrático y Social									
Votos	5.309	3.019	4.579	4.382	1.960	3.710	7.117	2.636	32.712
Escaños	-	-	-	-	-	-	-	-	-

FUENTE: IEA. Elecciones al Parlamento de Andalucía

5.2.4. Distribución de votos y escaños en las elecciones de 1994 al Parlamento de Andalucía por provincias

	Almería	Cádiz	Córdoba	Granada	Huelva	Jaén	Málaga	Sevilla	Andalucía
Censo electoral	358.834	815.074	588.278	634.462	342.787	498.134	888.952	1.263.031	5.389.552
Votantes	243.636	490.488	429.121	436.173	214.608	374.801	570.837	866.381	3.626.045
% Participación	67,90	60,18	72,95	68,75	62,61	75,24	64,21	68,60	67,28
Partido Socialista Obrero Español-Andalucía									
Votos	92.302	168.160	159.830	166.026	93.983	158.712	194.768	361.350	1.395.131
Escaños	5	5	6	5	5	5	6	8	45
Partido Popular									
Votos	101.620	161.847	131.312	167.528	70.995	133.680	207.406	263.864	1.238.252
Escaños	5	5	4	6	4	5	6	6	41
Izquierda Unida-Los Verdes-Convocatoria por Andalucía									
Votos	36.448	88.647	104.938	72.958	33.559	58.255	126.946	168.064	689.815
Escaños	1	3	3	2	2	2	4	3	20
Partido Andalucista-Partido Andaluz del Progreso									
Votos	7.757	56.652	22.391	19.144	11.108	15.307	26.454	50.049	208.862
Escaños	-	2	-	-	-	-	-	1	3
Partido Comunista del Pueblo Andaluz									
Votos	538	2.122	1.668	1.285	587	1.044	1.623	3.211	12.078
Escaños	-	-	-	-	-	-	-	-	-

FUENTE: IEA. Elecciones al Parlamento de Andalucía

5.2.5. Distribución de votos y escaños en las elecciones de 1996 al Parlamento de Andalucía por provincias

	Almería	Cádiz	Córdoba	Granada	Huelva	Jaén	Málaga	Sevilla	Andalucía
Censo electoral	375.487	847.282	603.907	652.389	355.131	507.746	921.414	1.314.211	5.577.567
Votantes	289.525	620.267	496.951	513.125	267.295	424.723	689.150	1.046.157	4.347.193
% Participación	77,11	73,21	82,29	78,65	75,27	83,65	74,79	79,60	77,94
Partido Socialista Obrero Español-Andalucía									
Votos	131.284	242.890	206.136	228.887	130.355	199.637	270.977	492.994	1.903.160
Escaños	5	6	6	7	6	6	6	10	52
Partido Popular									
Votos	114.252	200.080	156.275	191.450	86.931	152.683	255.778	309.531	1.466.980
Escaños	5	5	4	5	4	5	6	6	40
Izquierda Unida-Los Verdes-Convocatoria por Andalucía									
Votos	29.610	78.536	97.509	63.453	30.371	51.488	108.259	144.269	603.495
Escaños	1	2	3	1	1	1	2	2	13
Partido Andalucista									
Votos	9.475	84.799	28.179	19.728	14.123	13.903	39.041	78.516	287.764
Escaños	-	2	-	-	-	-	1	1	4
Partido Comunista del Pueblo Andaluz									
Votos	415	1.064	1.095	976	398	620	1.083	1.689	7.340
Escaños	-	-	-	-	-	-	-	-	-

FUENTE: IEA. Sistema de Información Multiterritorial de Andalucía (SIMA)
IEA. Anuario estadístico de Andalucía
BOJA 26 de marzo de 1996

5. Elecciones

5.2.6. Distribución de votos y escaños en las elecciones de 2000 al Parlamento de Andalucía por provincias

	Almería	Cádiz	Córdoba	Granada	Huelva	Jaén	Málaga	Sevilla	Andalucía
Censo electoral	411.162	885.681	622.013	695.030	372.272	524.627	1.006.207	1.401.730	5.918.722
Votantes	280.126	558.019	464.567	483.218	247.266	402.514	653.498	977.622	4.066.830
% Participación	68,13	63,00	74,69	69,52	66,42	76,72	64,95	69,74	68,71
Partido Socialista Obrero Español-Andalucía									
Votos	119.706	219.035	187.591	214.416	115.467	192.766	260.273	481.399	1.790.653
Escaños	5	6	6	6	6	6	7	10	52
Partido Popular									
Votos	129.182	207.416	176.931	195.989	92.700	152.848	266.755	314.166	1.535.987
Escaños	6	6	5	6	5	5	7	6	46
Izquierda Unida-Los Verdes-Convocatoria por Andalucía									
Votos	12.471	35.083	56.661	35.335	17.084	29.256	57.885	83.660	327.435
Escaños	-	1	1	1	-	1	1	1	6
Partido Andalucista									
Votos	10.266	80.378	31.830	24.900	15.991	19.407	47.500	70.084	300.356
Escaños	-	2	1	-	-	-	1	1	5
Izquierda Andaluza									
Votos	509	2.726	900	1.309	478	601	1.954	1.755	10.232
Escaños	-	-	-	-	-	-	-	-	-

FUENTES: IEA. Sistema de Información Multiterritorial de Andalucía (SIMA)
 IEA. Anuario estadístico de Andalucía
 BOJA 30 de marzo 2000

5.3. Elecciones municipales

5.3.1. Resultados obtenidos en las elecciones municipales del 12 de abril de 1931 por provincias

	Almería	Cádiz	Córdoba	Granada	Huelva	Jaén	Málaga	Sevilla	Andalucía
Censo electoral de 1930	83.856	119.750	146.987	130.715	85.392	147.816	144.616	186.474	1.045.606
Electores privados de voto por artículo 29	17.908	10.708	10.504	41.049	9.404	10.823	27.560	19.777	
Votantes	33.912	59.897	102.362	62.593	53.728	103.610	66.453	96.573	579.128
Comunistas									
Concejales por artículo 29	-	-	-	-	-	-	-	-	-
Concejales elegidos	-	-	6	-	-	-	1	2	9
Total concejales	-	-	6	-	-	-	1	2	9
Socialistas									
Concejales por artículo 29	-	-	1	51	-	12	7	7	78
Concejales elegidos	61	44	206	239	182	293	86	128	1.239
Total concejales	61	44	207	290	182	305	93	135	1.317
Republicanos									
Concejales por artículo 29	76	6	20	192	66	37	31	33	461
Concejales elegidos	206	118	289	233	123	291	212	284	1.756
Total concejales	282	124	309	425	189	328	243	317	2.217
Monárquicos									
Concejales por artículo 29	123	67	80	295	55	38	298	141	1.097
Concejales elegidos	300	277	363	354	287	422	372	417	2.792
Total concejales	423	344	443	649	342	460	670	558	3.889
Otros									
Concejales por artículo 29	14	11	20	65	22	25	29	6	192
Concejales elegidos	32	52	40	111	114	65	46	101	561
Total concejales	46	63	60	176	136	90	75	107	753
Sin datos									
Concejales por artículo 29	76	22	14	209	-	31	18	52	422
Concejales elegidos	147	80	47	183	-	112	89	13	671
Total concejales	223	102	61	392	-	143	107	65	1.093
Concejales por artículo 29	289	106	135	812	143	143	383	239	2.250
Concejales elegidos	746	571	951	1.120	706	1.183	806	945	7.028
Total concejales	1.035	677	1.086	1.932	849	1.326	1.189	1.184	9.278

FUENTE: MARTÍNEZ CUADRADO, M. *Elecciones y partidos políticos de España*

5. Elecciones

5.3.2. Resultados obtenidos en las elecciones municipales de 1979 en los principales municipios andaluces

	Almería	Algeciras	Cádiz	Jerez de la Frontera	Córdoba	Granada	Huelva	Jaén	Málaga	Marbella	Dos Hermanas	Sevilla
Censo electoral	88.135	61.879	104.188	113.878	181.184	154.587	80.268	59.858	303.555	32.457	32.275	427.951
Votantes	49.648	30.638	52.547	62.966	116.999	94.187	41.614	38.717	153.763	15.957	20.392	243.827
Concejales elegibles	27	25	27	27	27	27	27	25	29	25	21	31
Unión de Centro Democrático												
Votos	18.164	7.670	21.396	16.295	30.396	33.786	11.996	13.756	32.238	2.847	2.520	65.725
Concejales	11	7	12	7	7	11	8	10	7	5	2	9
Partido Socialista Obrero Español												
Votos	15.956	6.972	16.792	12.904	27.598	19.903	10.134	10.396	51.830	3.833	6.051	60.116
Concejales	10	6	9	6	7	6	7	7	11	6	7	8
Partido Comunista de España												
Votos	5.797	9.427	3.800	13.608	32.806	10.975	2.982	4.584	31.255	1.932	8.042	44.704
Concejales	3	8	2	6	8	3	2	3	7	3	9	6
Partido Socialista de Andalucía												
Votos	5.389	4.703	8.637	17.560	20.082	21.008	8.474	5.884	22.179	2.376	1.689	56.957
Concejales	3	4	4	8	5	6	6	4	4	4	2	8
Coalición Democrática												
Votos	1.805	826	-	1.086	-	-	-	2.524	-	-	-	2.850
Concejales	-	-	-	-	-	-	-	1	-	-	-	-
Partido del Trabajo de Andalucía												
Votos	845	-	593	1.018	1.448	-	-	-	-	-	-	3.747
Concejales	-	-	-	-	-	-	-	-	-	-	-	-
Independientes												
Votos	-	-	-	-	1.739	5.488	3.493	-	6.518	2.405	1.641	-
Concejales	-	-	-	-	-	1	2	-	-	4	11	-

FUENTE: IEA. Elecciones Locales en Andalucía

5.3.3. Resultados obtenidos en las elecciones municipales de 1983 en los principales municipios andaluces

	Almería	Algeciras	Cádiz	Jerez de la Frontera	Córdoba	Granada	Huelva	Jaén	Málaga	Marbella	Dos Hermanas	Sevilla
Censo electoral	97.612	58.288	113.228	117.230	198.373	173.597	87.954	67.747	335.871	34.331	37.326	454.851
Votantes	56.633	34.175	58.374	72.749	138.756	116.181	48.212	46.488	192.406	20.914	24.047	274.080
Concejales elegibles	27	25	27	27	27	27	27	25	31	25	25	31
Partido Socialista Obrero Español												
Votos	33.952	14.664	34.107	19.312	21.476	69.530	30.680	23.943	119.436	10.761	12.443	153.002
Concejales	18	12	18	7	4	18	20	14	21	15	13	19
Alianza Popular-Partido Demócrata Popular-Unión Liberal												
Votos	16.451	6.376	18.286	10.260	32.263	34.773	10.694	17.423	48.323	3.641	3.567	80.542
Concejales	8	5	9	4	6	9	7	10	8	5	4	10
Partido Comunista de España-PCA												
Votos	3.590	9.268	2.058	2.611	79.685	5.114	1.847	2.452	13.554	908	7.203	24.099
Concejales	1	7	-	-	17	-	-	1	2	1	8	2
Partido Socialista de Andalucía-PA												
Votos	1.035	2.088	880	39.231	1.580	-	695	968	3.692	641	585	8.080
Concejales	-	1	-	16	-	-	-	-	-	-	-	-
Centro Democrático Social												
Votos	-	-	827	-	1.980	2.012	779	1.017	2.407	761	-	3.191
Concejales	-	-	-	-	-	-	-	-	-	1	-	-
Partido de Acción Socialista												
Votos	318	-	-	-	-	-	-	-	-	1.973	-	-
Concejales	-	-	-	-	-	-	-	-	-	2	-	-

FUENTE: IEA. Elecciones Locales en Andalucía

5. Elecciones

5.3.4. Resultados obtenidos en las elecciones municipales de 1987 en los principales municipios andaluces

	Almería	Algeciras	Cádiz	Jerez de la Frontera	Córdoba	Granada	Huelva	Jaén	Málaga	Marbella	Dos Hermanas	Sevilla
Censo electoral	106.707	65.118	110.899	123.272	212.646	186.181	93.478	71.936	356.939	41.956	43.643	478.952
Votantes	64.737	37.256	61.664	78.687	138.307	119.220	50.613	48.358	198.963	24.245	27.247	293.773
Concejales elegibles	27	25	27	27	27	27	27	27	31	25	25	31
Partido Socialista Obrero Español												
Votos	25.715	16.577	30.700	18.259	41.194	47.077	22.835	18.493	97.080	6.557	17.437	112.552
Concejales	12	13	16	7	9	12	14	11	17	8	17	13
Alianza Popular												
Votos	16.756	5.124	14.899	8.428	31.801	41.979	10.447	17.963	44.376	6.089	3.003	71.372
Concejales	8	4	7	3	7	2	6	11	7	7	3	8
Izquierda Unida-Convocatoria por Andalucía												
Votos	8.084	3.620	4.624	3.459	49.024	9.875	4.623	4.066	23.241	4.329	4.398	26.452
Concejales	3	2	2	-	10	2	3	2	4	5	4	3
Partido Andalucista												
Votos	1.861	2.914	2.508	43.780	2.963	2.452	1.827	1.065	5.630	-	-	60.445
Concejales	-	2	-	17	-	-	-	-	-	-	-	7
Centro Democrático Social												
Votos	9.293	2.398	5.251	1.648	-	11.010	7.185	4.924	18.740	1.196	-	6.959
Concejales	4	1	2	-	-	2	4	3	3	-	-	-

FUENTE: IEA. Elecciones Locales en Andalucía

5.3.5. Resultados obtenidos en las elecciones municipales de 1991 en los principales municipios andaluces

	Almería	Algeciras	Cádiz	Jerez de la Frontera	Córdoba	Granada	Huelva	Jaén	Málaga	Marbella	Dos Hermanas	Sevilla
Censo electoral	116.604	70.881	116.854	133.692	226.337	201.771	102.101	77.735	374.090	49.275	49.513	514.077
Votantes	61.417	32.775	52.747	67.341	121.000	110.539	45.440	47.186	178.580	31.830	25.291	281.224
Concejales elegibles	27	27	27	27	29	27	27	27	31	25	25	31
Partido Socialista Obrero Español												
Votos	24.698	11.507	24.449	17.849	35.711	42.390	23.327	18.803	87.847	4.467	15.169	108.028
Concejales	12	11	14	7	9	12	16	12	17	4	16	12
Partido Popular												
Votos	20.966	6.839	13.322	6.741	28.113	45.256	11.201	19.261	46.175	1.060	2.758	68.206
Concejales	10	6	7	2	7	13	7	12	8	-	2	8
Izquierda Unida-Convocatoria por Andalucía												
Votos	5.800	2.737	6.450	4.705	48.050	9.811	4.358	3.299	22.719	1.246	4.630	19.216
Concejales	3	2	3	2	13	2	2	2	4	-	5	2
Partido Andalucista												
Votos	3.923	9.347	5.701	36.113	5.966	4.705	3.221	2.716	10.754	-	2.262	77.168
Concejales	2	8	3	16	-	-	2	1	2	-	2	9
Grupo Independiente Liberal												
Votos	-	-	-	-	-	-	-	-	-	20.530	-	-
Concejales	-	-	-	-	-	-	-	-	-	19	-	-

FUENTE: IEA. Elecciones Locales en Andalucía

5. Elecciones

5.3.6. Resultados obtenidos en las elecciones municipales de 1995 en los principales municipios andaluces

	Almería	Algeciras	Cádiz	Jerez de la Frontera	Córdoba	Granada	Huelva	Jaén	Málaga	Marbella	Dos Hermanas	Sevilla
Censo electoral	88.135	61.879	104.188	113.878	181.184	154.587	80.268	59.858	303.555	32.457	32.275	427.951
Votantes	49.648	30.638	52.547	62.966	116.999	94.187	41.614	38.717	153.763	15.957	20.392	243.827
Concejales elegibles	27	25	27	27	27	27	27	25	29	25	21	31
Unión de Centro Democrático												
Votos	18.164	7.670	21.396	16.295	30.396	33.786	11.996	13.756	32.238	2.847	2.520	65.725
Concejales	11	7	12	7	7	11	8	10	7	5	2	9
Partido Socialista Obrero Español												
Votos	15.956	6.972	16.792	12.904	27.598	19.903	10.134	10.396	51.830	3.833	6.051	60.116
Concejales	10	6	9	6	7	6	7	7	11	6	7	8
Partido Comunista de España												
Votos	5.797	9.427	3.800	13.608	32.806	10.975	2.982	4.584	31.255	1.932	8.042	44.704
Concejales	3	8	2	6	8	3	2	3	7	3	9	6
Partido Socialista de Andalucía												
Votos	5.389	4.703	8.637	17.560	20.082	21.008	8.474	5.884	22.179	2.376	1.689	56.957
Concejales	3	4	4	8	5	6	6	4	4	4	2	8
Coalición Democrática												
Votos	1.805	826	-	1.086	-	-	-	2.524	-	-	-	2.850
Concejales	-	-	-	-	-	-	-	1	-	-	-	-
Partido del Trabajo de Andalucía												
Votos	845	-	593	1.018	1.448	-	-	-	-	-	-	3.747
Concejales	-	-	-	-	-	-	-	-	-	-	-	-
Independientes												
Votos	-	-	-	-	1.739	5.488	3.493	-	6.518	2.405	1.641	-
Concejales	-	-	-	-	-	1	2	-	-	4	11	-

FUENTE: IEA. Elecciones Locales en Andalucía

IEA. Sistema de Información Multiterritorial de Andalucía (SIMA)

5.3.7. Resultados obtenidos en las elecciones municipales de 1995 en municipios de más de 250 habitantes por provincias

	Almería	Cádiz	Córdoba	Granada	Huelva	Jaén	Málaga	Sevilla	Andalucía
Censo electoral	362.682	829.201	595.082	645.941	348.556	501.507	901.024	1.290.143	5.474.136
% de participación	70,67	61,63	71,88	71,08	66,54	76,31	68,90	67,97	68,81
Votos en blanco	2.132	4.924	4.428	4.926	2.407	3.373	5.589	10.958	38.737
Votos a candidatura	253.058	504.139	421.265	451.552	228.411	377.135	612.723	861.740	3.710.023
Partido Socialista Obrero Español-Andalucía									
% de votos ^a	38,52	27,41	31,50	36,26	44,52	40,05	26,09	36,48	33,94
Concejales	446	273	405	737	428	540	440	647	3.916
Partido Popular									
% de votos ^a	40,24	28,49	29,14	37,58	31,60	35,64	33,36	23,99	31,14
Concejales	314	169	216	559	222	383	266	270	2.399
Izquierda Unida-Los Verdes-Convocatoria por Andalucía									
% de votos ^a	10,81	14,49	27,91	14,84	14,07	14,67	22,19	18,89	18,09
Concejales	60	110	188	194	99	127	231	319	1.328
Partido Andalucista									
% de votos ^a	2,95	5,38	5,61	3,26	6,18	3,29	3,41	15,83	6,93
Concejales	23	23	54	58	51	17	35	84	345
Partido Andaluz de Progreso									
% de votos ^a	0,43	13,49	0,90	0,52	0,17	0,35	1,11	0,26	2,32
Concejales	-	56	6	7	1	2	7	-	79
Grupo Independiente Liberal									
% de votos ^a	-	-	-	-	-	-	5,89	-	0,97
Concejales	-	-	-	-	-	-	43	-	43
Otros^b									
% de votos ^a	3,00	9,93	3,87	6,52	2,34	5,12	7,04	3,30	5,10
Concejales	57	75	40	140	24	57	110	97	600

FUENTE: IEA. Anuario Estadístico de Andalucía

^aSe calcula sobre votos válidos.

^bContempla al resto de formaciones políticas que obtienen concejales.

5. Elecciones

5.3.8. Resultados obtenidos en las elecciones municipales de 1999 en los principales municipios andaluces

	Almería	Algeciras	Cádiz	Jerez de la Frontera	Córdoba	Granada	Huelva	Jaén	Málaga	Marbella	Dos Hermanas	Sevilla
Censo electoral	135.003	79.149	116.619	144.859	248.536	212.218	116.479	88.539	446.762	70.262	73.157	586.032
Votantes	77.249	41.132	66.665	79.841	155.294	128.615	66.484	53.374	234.187	42.215	37.344	331.068
Concejales elegibles	27	27	27	27	29	27	27	27	31	25	25	33
Partido Popular												
Votos	35.169	8.095	41.062	19.657	71.651	57.422	40.215	24.835	129.811	5.230	7.096	118.072
Concejales	13	6	18	7	14	13	18	14	19	3	5	13
Partido Socialista Obrero Español												
Votos	30.932	10.519	14.271	17.914	29.815	47.931	18.347	19.231	64.165	8.519	21.255	115.968
Concejales	12	7	6	6	6	11	8	11	9	5	16	12
Izquierda Unida-Los Verdes- Convocatoria por Andalucía												
Votos	6.028	2.672	5.443	5.268	44.215	9.936	4.055	4.593	21.513	1.591	4.378	58.093
Concejales	2	2	2	2	9	2	1	2	3	-	3	6
Partido Andalucista												
Votos	1.886	16.969	3.357	32.243	4.614	6.590	2.183	2.530	8.534	2.898	2.226	25.606
Concejales	-	12	1	12	-	1	-	-	-	2	1	2
Grupo Independiente Liberal												
Votos	-	-	-	-	-	-	-	-	-	21.971	-	-
Concejales	-	-	-	-	-	-	-	-	-	15	-	-

FUENTE: IEA. Sistema de Información Multiterritorial de Andalucía (SIMA)

5.3.9. Resultados obtenidos en las elecciones municipales de 1999 en los municipios de más de 250 habitantes por provincias

	Almería	Cádiz	Córdoba	Granada	Huelva	Jaén	Málaga	Sevilla	Andalucía
Censo electoral	405.525	877.770	618.809	693.659	368.914	523.778	1.004.120	1.390.907	5.883.482
% de participación	64,37	59,37	70,13	65,08	66,05	71,53	60,27	62,79	63,98
Votos en blanco	2.981	6.608	5.118	7.199	2.828	4.749	8.808	14.611	52.902
Votos a candidatura	256.232	510.784	425.535	439.788	239.064	365.971	592.364	852.198	3.681.936
Partido Socialista Obrero Español-Andalucía									
% de votos ^a	40,82	30,00	33,89	41,35	41,86	46,11	31,50	41,06	37,74
Concejales	427	302	418	777	430	599	443	688	4.084
Partido Popular									
% de votos ^a	41,16	26,31	30,00	33,96	34,80	32,85	36,13	24,97	31,15
Concejales	340	156	205	538	202	348	289	267	2.345
Izquierda Unida-Los Verdes-Convocatoria por Andalucía									
% de votos ^a	6,60	10,28	24,25	9,86	10,61	11,56	11,61	13,73	12,75
Concejales	48	87	175	147	85	109	200	266	1.117
Partido Andalucista									
% de votos	4,35	19,16	7,22	6,18	7,74	4,06	5,88	13,57	9,53
Concejales	27	90	61	101	69	27	56	114	545
Grupo Independiente Liberal									
% de votos ^a	-	4,29	-	-	-	-	7,43	-	1,79
Concejales	-	23	-	-	-	-	51	-	74
Otros^b									
% de votos ^a	5,90	8,60	3,44	7,04	3,82	4,14	5,98	4,97	5,63
Concejales	30	46	48	120	36	41	62	86	486

FUENTE: IEA. Anuario estadístico de Andalucía

^aSe calcula sobre votos válidos.

^bContempla al resto de formaciones políticas que obtienen concejales.

5. Elecciones

5.3.10. Evolución de la participación y resultados obtenidos en las elecciones municipales en los municipios de más de 250 habitantes en Andalucía. Años 1979-1999^a

	Censo electoral	% de participación	Votos en blanco	Votos a candidatura	Partido Socialista Obrero Español-Andalucía		Partido Popular	
					% de votos ^b	Concejales	% de votos ^b	Concejales
1979	4.362.801	61,96	5.402	2.674.212	29,89	2.736	1,47	102
1983	4.500.154	66,27	10.756	2.944.696	50,36	4.376	23,07	1.931
1987	4.749.311	66,72	23.298	3.110.081	43,67	4.252	19,69	1.583
1991	5.091.662	61,06	20.791	3.073.251	45,29	4.683	20,28	1.641
1995	5.474.136	68,81	38.737	3.710.023	33,94	3.916	31,14	2.399
1999	5.883.482	63,98	52.902	3.681.936	37,74	4.084	31,15	2.345

5.3.10. Evolución de la participación y resultados obtenidos en las elecciones municipales en los municipios de más de 250 habitantes en Andalucía. Años 1979-1999^a

CONTINUACIÓN

	Izquierda Unida Los Verdes-Convocatoria por Andalucía		Partido Andalucista		Centro Democrático Social		Otros ^c	
	% de votos ^b	Concejales	% de votos ^b	Concejales	% de votos ^b	Concejales	% de votos ^b	Concejales
1979	17,95	1.214	9,23	261	31,55	3.443	9,71	930
1983	14,67	1.009	3,77	151	0,87	58	6,89	1.024
1987	14,34	1.089	7,09	295	7,04	568	7,42	836
1991	13,49	1.036	11,07	539	1,87	133	7,32	672
1995	18,09	1.328	6,93	345	-	-	8,54	722
1999	12,75	1.117	9,53	545	-	-	7,42	560

FUENTE: IEA. Anuario estadístico de Andalucía

^aEn 1983 PP era AP.

En 1979 IUCA-LV era PCE, en 1983 PCA-PCE y en 1987 IU-CA.

En 1979 PA era PSA y en 1983 PSA-PA.

En 1979 CDS era UCD.

^bSe calcula sobre votos válidos.

^cSólo contempla aquellos partidos que han obtenido algún concejal.

5.4. Elecciones al Parlamento Europeo

5.4.1. Distribución de votos en las elecciones de 1987 al Parlamento Europeo por provincias

	Almería	Cádiz	Córdoba	Granada	Huelva	Jaén	Málaga	Sevilla	Andalucía
Censo electoral	309.560	712.452	546.475	567.208	308.765	407.986	744.076	1.093.270	4.689.792
Votantes	205.618	418.810	392.185	377.723	194.044	349.125	459.310	737.271	3.134.086
% Participación	66,42	58,78	71,77	66,59	62,85	85,57	61,73	67,44	66,83
Partido Socialista									
Obrero Español	99.052	194.428	168.767	170.748	103.854	168.612	222.721	363.343	1.491.525
Alianza Popular	48.899	65.433	78.474	96.375	39.290	94.435	92.012	142.492	657.410
Izquierda Unida	13.027	35.434	65.166	31.701	14.149	37.739	48.557	88.151	333.924
Centro Democrático y Social	24.276	28.258	35.438	29.342	12.412	23.536	39.392	30.380	223.034
Partido Andalucista	4.598	51.762	16.232	13.864	8.980	6.123	20.602	51.021	173.012
Partido de los Trabajadores de España-Unidad Comunista									
España-Unidad Comunista	1.335	3.346	3.586	11.587	2.023	1.543	4.392	14.654	42.466
Partido de Acción Social	2.040	12.503	2.177	3.381	1.534	1.478	3.196	6.480	32.789
Herri Batasuna	5.629	1.369	796	1.241	913	957	1.446	2.610	14.961
Coalición Europea de los Pueblos	146	314	177	155	112	140	254	299	1.597
Convergencia i Unió	121	182	129	102	81	98	181	266	1.160

FUENTE: IEA. Elecciones al Parlamento de Andalucía

5.4.2. Distribución de votos en las elecciones de 1989 al Parlamento Europeo por provincias

	Almería	Cádiz	Córdoba	Granada	Huelva	Jaén	Málaga	Sevilla	Andalucía
Censo electoral	320.318	741.097	559.126	587.150	316.419	479.631	767.835	1.128.061	4.899.637
Votantes	161.497	339.152	319.133	313.268	153.643	294.970	393.789	607.410	2.582.862
% Participación	50,42	45,76	57,08	53,35	48,56	61,50	51,29	53,85	52,72
Partido Socialista Obrero Español									
Español	84.650	157.390	152.984	151.359	85.767	154.612	195.659	306.255	1.288.676
Partido Popular	29.226	38.663	47.837	61.855	22.416	62.972	56.893	92.759	412.621
Partido Andalucista	9.394	65.750	31.462	18.379	15.028	16.443	37.859	73.475	267.790
Izquierda Unida	9.744	20.247	47.750	23.980	7.775	26.630	37.805	58.092	232.023
Agrupación Ruiz Mateos	5.342	20.561	12.158	15.527	7.394	7.068	15.321	21.689	105.060
Centro Democrático y Social	13.832	11.780	14.039	15.010	5.543	12.380	18.968	12.430	103.982
Izquierda de los Pueblos	438	777	540	790	290	369	1.105	1.323	5.632
Herri Batasuna	354	620	426	505	498	375	615	1.262	4.655
Coalición Nacionalista	73	640	145	108	75	170	243	233	1.687
Convergencia i Unió	97	236	148	128	61	100	218	259	1.247
Por la Europa de los Pueblos	63	207	116	104	86	97	197	150	1.020

FUENTE: IEA. Elecciones al Parlamento de Andalucía

5. Elecciones

5.4.3. Distribución de votos en las elecciones de 1994 al Parlamento Europeo por provincias

	Almería	Cádiz	Córdoba	Granada	Huelva	Jaén	Málaga	Sevilla	Andalucía
Censo electoral	359.362	814.962	588.315	630.983	342.740	498.051	891.830	1.262.698	5.388.941
Votantes	243.835	489.703	428.653	435.909	214.347	374.323	571.858	865.080	3.623.708
% Participación	67,85	60,09	72,86	69,08	62,54	75,16	64,12	68,51	67,24
Partido Socialista Obrero Español	96.762	182.155	168.855	175.280	97.970	164.962	208.697	384.599	1.479.280
Partido Popular	101.909	167.523	134.735	168.675	71.807	135.171	210.185	264.927	1.254.932
Izquierda Unida	31.751	81.291	94.707	64.769	29.000	53.059	111.474	147.948	613.999
Coalición Andalucista-Poder Andaluz	4.937	32.524	15.434	11.906	7.920	9.828	17.077	36.420	136.046
Coalición Foro y CDS	1.264	2.262	1.878	2.445	679	1.458	3.027	3.321	16.334
Agrupación J.M. Ruiz Mateos	676	5.564	777	1.568	404	617	2.009	2.634	14.249
Grupo Verde	769	2.383	1.158	1.510	712	806	2.997	2.818	13.153
Caza, Pesca, Naturaleza y Tradiciones	377	2.216	904	840	734	278	2.433	1.435	9.217
Partido Comunista de los Pueblos de España	346	856	773	660	280	846	793	1.398	5.952
Herri Batasuna	128	320	178	185	116	160	330	388	1.805
Coalición Nacionalista	65	280	127	115	52	81	442	245	1.407
Convergencia i Unió	103	235	97	125	82	73	246	204	1.165

FUENTE: BOE 30 junio 1994

5.4.4. Distribución de votos en las elecciones de 1999 al Parlamento Europeo por provincias

	Almería	Cádiz	Córdoba	Granada	Huelva	Jaén	Málaga	Sevilla	Andalucía
Censo electoral	411.243	877.401	618.813	694.136	369.474	523.771	1.007.730	1.391.930	5.894.498
Votantes	259.234	515.238	434.189	450.750	240.515	373.869	603.426	870.953	3.748.174
% Participación	63,04	58,72	70,16	64,94	65,10	71,38	59,88	62,57	63,59
Partido Socialista Obrero Español-Progresistas	116.496	197.108	169.908	201.190	105.486	177.670	230.244	410.578	1.608.680
Partido Popular	109.598	184.004	148.079	170.839	86.515	132.137	247.777	259.384	1.338.333
Izquierda Unida	14.974	46.473	73.085	39.508	26.013	37.914	61.892	98.045	397.904
Coalición Europea	8.958	60.602	26.791	21.094	14.677	14.996	32.949	66.733	246.800
Los Verdes-Grupo Verde	913	2.910	1.194	2.031	691	671	5.181	3.450	17.041
Los Verdes-Izquierda de los Pueblos	676	3.585	1.299	1.731	484	833	2.520	3.832	14.960
Confederación de Organizaciones Feministas	332	622	750	640	144	354	951	902	4.695
Partido Comunista de los Pueblos de España	212	674	631	696	209	390	760	985	4.557
Unión Centrista-Centro Democrático y Social	304	1.059	420	690	167	311	545	348	3.844
Euskal Herritarrok	150	389	175	215	129	144	446	508	2.156
Coalición Nacionalista-Europa de los Pueblos	84	230	469	93	71	47	264	215	1.473
Bloque Nacionalista Gallego	72	353	68	78	52	45	474	151	1.293
Convergencia i Unió	90	228	109	140	58	70	259	226	1.180

FUENTE: BOE 30 de junio 1994

5.5. Referendos

5.5.1. Referéndum del 15 de diciembre de 1976 sobre la reforma política por provincias

	Almería	Cádiz	Córdoba	Granada	Huelva	Jaén	Málaga	Sevilla	Andalucía
Censo electoral	232.661	536.412	439.395	446.150	250.712	394.365	537.876	826.565	3.664.136
Votos emitidos	190.179	434.584	363.476	365.600	203.763	321.063	431.135	665.311	2.975.111
% participación	81,7	81,0	82,7	81,9	81,3	81,4	80,2	80,5	81,2
Votos afirmativos	184.287	415.440	348.778	352.840	196.803	308.650	412.562	637.032	2.856.392
% votos afirmativos	97,0	95,8	96,1	96,7	96,6	96,2	96,0	95,6	96,2
Votos negativos	2.926	7.476	7.177	6.280	2.688	7.932	8.422	10.513	53.414
% votos negativos	1,5	1,7	2,0	1,7	1,3	2,5	2,0	1,6	1,8
Votos en blanco	2.662	10.635	6.873	5.839	3.612	4.020	8.729	16.191	58.561
Votos nulos	304	1.033	648	641	660	461	1.422	1.575	6.744

FUENTE: IEA. Referendos en Andalucía

5.5.2. Referéndum del 6 de diciembre de 1978 de la Constitución Española por provincias

	Almería	Cádiz	Córdoba	Granada	Huelva	Jaén	Málaga	Sevilla	Andalucía
Censo electoral	276.091	640.287	509.267	520.322	288.900	460.820	649.337	1.002.518	4.347.542
Votos emitidos	185.360	443.023	382.519	360.800	200.608	332.939	420.884	695.661	3.021.794
% participación	67,1	69,1	75,1	69,3	69,4	72,2	64,8	69,4	69,5
Votos afirmativos	171.986	411.365	347.352	330.468	185.807	295.891	387.960	644.692	2.775.521
% votos afirmativos	93,1	93,4	91,3	92,1	93,1	89,4	92,7	93,1	92,4
Votos negativos	8.805	17.865	25.044	21.167	8.791	29.001	21.683	33.526	165.882
% votos negativos	4,7	4,0	6,5	5,9	4,4	8,7	5,2	4,8	5,5
Votos en blanco	3.796	10.948	7.997	6.997	4.883	5.818	8.619	13.759	62.817
Votos nulos	773	2.845	2.126	2.168	1.127	2.229	2.622	3.684	17.574

FUENTE: IEA. Referendos en Andalucía

5.5.3. Referéndum del 28 de febrero de 1980 sobre la ratificación de la iniciativa del proceso autonómico de Andalucía por provincias

	Almería	Cádiz	Córdoba	Granada	Huelva	Jaén	Málaga	Sevilla	Andalucía
Censo electoral	279.300	664.109	521.027	535.926	307.943	468.804	661.825	991.422	4.430.356
Votos emitidos	142.769	407.493	362.641	335.060	186.748	296.536	392.379	720.336	2.843.962
% participación	51,1	61,3	69,6	62,5	60,6	63,2	59,3	72,7	64,2
Votos afirmativos	118.186	367.065	312.419	283.777	165.976	234.746	346.819	643.299	2.472.287
% votos afirmativos	83,5	90,7	86,7	85,1	89,4	79,8	89,0	89,9	87,5
Votos negativos	11.092	13.412	20.339	20.491	6.808	29.610	20.822	29.864	152.438
% votos negativos	7,8	3,3	5,6	6,1	3,7	10	5,3	4,2	5,4
Votos en blanco	12.307	24.147	27.528	29.012	12.897	29.876	22.020	42.423	200.210
Votos nulos	1.184	2.869	2.355	1.780	1.067	2.304	2.718	4.750	19.027

FUENTE: IEA. Referendos en Andalucía

5. Elecciones

5.5.4. Referéndum del 20 de octubre de 1981 del Estatuto de Autonomía de Andalucía por provincias

	Almería	Cádiz	Córdoba	Granada	Huelva	Jaén	Málaga	Sevilla	Andalucía
Censo electoral	285.699	689.367	531.456	547.285	299.136	481.521	684.292	1.025.080	4.543.836
Votos emitidos	126.769	344.547	329.055	280.213	155.959	277.307	354.375	562.402	2.430.627
% participación	44,3	50,0	61,9	51,2	52,1	57,6	51,8	54,9	53,5
Votos afirmativos	109.420	314.679	294.850	243.890	142.072	239.077	316.210	512.373	2.172.571
% votos afirmativos	87,0	92,1	90,0	87,8	91,6	86,8	90,0	81,7	90,0
Votos negativos	12.228	16.842	23.101	25.809	7.891	28.780	25.160	30.399	170.210
% votos negativos	9,7	4,9	7,0	9,3	5,1	10,4	7,1	5,4	7,0
Votos en blanco	4.141	9.957	9.437	8.084	5.086	7.618	9.880	15.670	69.873
Votos nulos	980	3.069	1.667	2.430	910	1.832	3.125	3.960	17.973

FUENTE: IEA. Referendos en Andalucía

5.5.5. Referéndum del 12 de octubre de 1986 sobre la permanencia de España en la OTAN por provincias

	Almería	Cádiz	Córdoba	Granada	Huelva	Jaén	Málaga	Sevilla	Andalucía
Censo electoral	311.321	716.189	549.682	578.287	312.446	483.906	766.469	1.091.921	4.810.221
Votos emitidos	176.858	426.320	370.067	348.522	184.060	311.544	445.391	698.133	2.960.890
% participación	56,8	59,3	67,3	60,2	58,9	64,4	58,1	64,0	61,6
Votos afirmativos	108.579	296.581	216.144	205.306	121.872	196.168	280.085	443.888	1.868.623
% votos afirmativos	61,9	70,0	59,0	59,7	66,6	63,7	63,5	64,1	63,7
Votos negativos	56.040	108.431	130.098	117.836	50.186	88.656	141.345	212.043	904.635
% votos negativos	31,9	25,6	35,5	34,3	27,4	28,8	32,1	30,6	30,8
Votos en blanco	10.770	18.334	20.143	20.382	10.827	22.989	19.456	36.183	159.084
Votos nulos	1.469	2.974	3.677	4.998	1.175	3.731	4.505	6.019	28.548

FUENTE: IEA. Referendos en Andalucía

6. Vivienda

Índice del capítulo 6

Reseña histórica de las fuentes	253
6.1. Inventario censal de viviendas familiares en Andalucía	261
6.1.1. Viviendas según la forma de ocupación por provincias. Años 1950-1991	261
6.1.2. Viviendas familiares según las instalaciones y servicios por provincias. Años 1950-1991	263
6.1.3. Viviendas familiares según número de habitaciones por provincias. Años 1950-1991	265
6.1.4. Viviendas familiares según el régimen de tenencia por provincias. Años 1970-1991	268
6.1.5. Viviendas familiares según la superficie útil de la vivienda por provincias. Años 1970-1991	270
6.1.6. Viviendas familiares según la antigüedad del parque inmobiliario por provincias. Año 1991	271
6.2. Evolución anual de las viviendas terminadas según el régimen de promoción en Andalucía	272
6.2.1. Evolución anual de viviendas terminadas según el régimen de promoción por provincias. Años 1945-1998	272

Reseña histórica de las fuentes

6.1. Presentación y descripción de fuentes

A pesar de la indudable importancia que la vivienda tiene dentro de la economía, resulta llamativo la dificultad que presenta elaborar series históricas de esta variable.

En cuanto a la primera cuestión, tal y como señala Julio Rodríguez, en los países de economía de mercado la inversión en vivienda es un componente destacado de la formación bruta de capital. Aunque la participación de la vivienda en el conjunto de la actividad económica, medida por su participación en el PIB y en el empleo, es sensiblemente menor, su incidencia sobre la situación económica general es reconocida. Entre otras cuestiones, por ejemplo, por la significación que la vivienda tiene en el sistema financiero y mercado de capitales (sistema crediticio y endeudamiento familiar) y en otras actividades productivas relacionadas con el carácter cíclico de este componente de la demanda¹.

Respecto al segundo aspecto, Tafunell ha señalado que “la evolución histórica de la producción de viviendas y otra clase de construcciones privadas en nuestro país es, aún hoy, casi totalmente desconocida”². La misma impresión sostiene Gómez Mendoza al expresar que “En España, las aportaciones teóricas sobre la industria de la construcción han tenido escaso eco entre los historiadores de la economía. No obstante, el desarrollo urbano, íntimamente relacionado con las industrias de la construcción, ha atraído a geógrafos, historiadores, sociólogos y arquitectos, si bien, la característica común a todos sus trabajos ha sido la falta de interés por los aspectos cuantitativos de la historia urbana”³.

Frente a la propuesta de reconstrucción realizada por Tafunell, el parque de viviendas de núcleos urbanos 1860-1981 en España, en este trabajo sobre Andalucía se ha optado por presentar la evolución del total de viviendas residenciales. Esta estrategia, mucho menos pretenciosa temporal y

especialmente, ha sacrificado el estudio de la primera mitad del siglo XX, bajo el beneficio de trabajar con el conjunto de los datos y, al hacerlo bajo una fuente más o menos homogénea, no somete a éstos a los problemas inherentes al enlace de series de procedencia diferente.

Sobre este último particular y, acerca de una valoración crítica de las fuentes existentes para el estudio de la construcción (Nomenclátors; licencias y permisos de obras municipales; Registros de la Propiedad; Impuesto de Contribución Urbana; Registros Fiscales; Informes del Ministerio de la Vivienda; Boletín Estadístico del Banco de España; Censos de Vivienda) da buena cuenta Tafunell.

Esto permite que la dirección de estas páginas se centre en describir las fuentes utilizadas para la elaboración de las tablas de este capítulo y aclarar las suposiciones bajo las cuales se ha trabajado. Al final se ha procurado ver algunas cuestiones con relación a la coherencia de los resultados. Reconociendo de antemano que la verificación sobre su fiabilidad y, por tanto, su utilidad vendrá dada sobre todo por los estudios que a partir de los mismos se puedan realizar en el futuro.

6.1.1. Inventario censal de viviendas familiares

6.1.1.1. Homogeneización de la evolución del Stock de viviendas según la ocupación

La elaboración del Inventario censal de viviendas familiares en Andalucía (1950-1991) (subcapítulo 6.1.) ha tenido como fuente básica los cinco censos de la vivienda realizados cada diez años desde 1950.

El primer censo de viviendas se publicó en 1953: “Censo de Edificios y Viviendas (1950)”⁴. La necesidad de realizar este trabajo vino dada por varias circunstancias: contar con una base documental previa para realizar otros estudios censales (de población, industriales, agrícolas y económicos); disponer de información para realizar una política tendente a reducir la escasez de vivienda constatada en los años 40, especialmente, en las grandes concentraciones urbanas; y valorar el patrimonio inmobiliario urbano, base sustantiva de la valoración de la riqueza. Todo ello dentro de un contexto internacional que, tras la II Guerra Mundial, aconsejaba este

1. RODRÍGUEZ LÓPEZ (1993), p. 225.

2. TAFUNELL (1989), p. 253.

3. GÓMEZ MENDOZA (1986), p. 53.

4. INSTITUTO NACIONAL DE ESTADÍSTICA (1953): *Censo de edificios y Viviendas 1950*, Madrid, 2 t.

tipo de estudios. De hecho, en la elaboración de este censo se tuvieron en cuenta los antecedentes europeos y las recomendaciones internacionales establecidas para ello.

El antecedente más próximo de inscripción de edificios y viviendas eran los trabajos preparatorios de los Censos de población, realizados decenalmente con la finalidad de localizar al habitante. Estos trabajos realizaban un recuento de las edificaciones y sus clasificaciones (según destino, solidez, número de plantas y estado). Los cálculos los realizaban los Ayuntamientos y sus cifras eran supervisadas por los Delegados provinciales (Jefes provinciales) de estadística, el año anterior a la inscripción censal. Y quedaban publicados en los "Nomenclator de las ciudades, villas, aldeas y demás entidades de población de España".

Aunque los primeros nomenclator son del siglo XIX, su utilización plantea serias dificultades especialmente porque la unidad básica de medida son los edificios. Esta unidad, sin embargo, resulta poco apropiada para realizar análisis histórico económicos por su ambigüedad. Si ya de por sí el concepto de edificio en los diferentes censos realizados a lo largo del siglo ha variado sustancialmente⁵, sus diferentes dimensiones y usos entorpecen cualquier comparación, incluso dentro de una misma localidad. Llevado al extremo, y aun suponiendo un mismo destino y criterio conceptual, edificios destinados a vivienda; de ninguna manera se puede identificar el número e incidencia económica de la construcción de varios edificios unifamiliares con la de varios bloques de pisos y sacar grandes

conclusiones de ello. Esto no quiere decir que, con las debidas precauciones y una metodología adecuada, no se puedan emplear los nomenclator como una fuente instrumental más para determinadas estudios económicos a largo plazo⁶.

El concepto de vivienda, aunque también ha ido cambiando a lo largo del tiempo en cuanto a su conceptualización y tamaño, se identifica mejor con las necesidades de la unidad familiar y el marco económico social. Alcanza, por tanto, un valor analítico más claro, siempre y cuando se consiga homogeneizar y comparar correctamente los diferentes tipos de vivienda existentes.

En el censo de 1950 se entendía por vivienda "toda habitación o conjunto de habitaciones, separadas estructuralmente dentro de un edificio permanente, con acceso al exterior, escalera o pasillo comunes, que se usa o se intenta usar como morada de una familia"⁷. La clasificación que planteaba este censo era la siguiente: ocupadas (temporalmente o permanentemente), vacantes y en construcción.

En el censo de 1960 las viviendas se clasificaron en no vacantes "las que en el momento censal no están disponibles para su alquiler o venta, estén o no ocupadas en dicho momento" y vacantes "las que en el momento censal están disponibles para su alquiler o venta". Y de forma separada se consideraba los alojamientos. Dentro de las no vacantes se hacía una distinción entre ocupadas y no ocupadas y resto⁸.

El censo de 1970, como los anteriores, estaba destinado a conocer la estructura de la vivienda en España, su distribución geográfica y características⁹. Éste definía la vivienda como "el recinto estructuralmente separado e independiente que, por la forma en que fue construido, reconstruido, transformado o adoptado, está concebido para ser habitado por personas, o si no fue así, está efectiva y realmente habitado en la época del censo"¹⁰. Dentro de este concepto de vivienda se distinguían tres tipos: familiares (normales o corrientes), alojamientos y colectivas¹¹.

Es, pues, en el censo de 1970 cuando se expresa de manera explícita por primera vez el término vivienda familiar. Se entendía por ésta "toda habitación o conjunto de habitaciones y sus dependencias que ocupan un edificio o una parte estructuralmente separada del mismo; y que por la forma en que han sido construidas o transformadas, están destinadas a ser habitadas por una familia y en la época censal no se utilizaron para otros fines".

Según la forma de utilización, la vivienda podía ser: vivienda familiar, cuando era utilizada la mayor parte del año como residencia permanente o habitual -vivienda principal- o cuando era utilizada una parte y no era residencia habitual-vivienda secundaria-; vacante, cuando estaba en disposición de ser cedida en alquiler o venta y no se encontraba habitada; y vivienda familiar en otros casos.

El objetivo fundamental del censo de 1981 era determinar el número, distribución geográfica y características de las viviendas existentes en España en la fecha expresada¹². En el mismo, se incluían los recintos destinados a habitación humana y aquellos otros que, sin tener esa finalidad, estaban efectivamente habitados en la fecha censal. La unidad básica fundamental era la vivienda y estas se dividían en: a) familiares: ocupadas (principales o secundarias) y desocupadas; b) alojamientos (fijos o móviles); y colectivas.

5. Este concepto ha cambiado notablemente entre el último censo de 1990 (según el cual el INE entendía por edificio "toda construcción permanente, separada e independiente, concebida para ser utilizada como vivienda o para servir a fines agrarios, industriales, para la prestación de servicios, o en general para el desarrollo de una actividad -excepto los utilizados exclusivamente para la producción agraria-") y los realizados a principios del siglo (sin remontarnos tanto, el mismo censo de 1940 definía el edificio la "unidad de edificación reseñable de cubierta y cierre propios, aislada o no, pero, en este caso, bien definida por accesos y otras circunstancias privativas de su fábrica").

6. El excelente trabajo de GÓMEZ MENDOZA (1986), pp. 53-81, lo avalan sobradamente.

7. La tabla 6.1.1. Inventario censal de viviendas familiares (1950-1991) según la forma de ocupación, se ha homogeneizado de acuerdo a dos criterios: ocupadas (principales y secundarias) y vacantes, alojamientos y otras. Se han estimado las viviendas familiares de 1950 teniendo en cuenta las existentes en 1960 y restando las construidas en el período 1940-1950, según el censo de esta última fecha. Posteriormente se ha supuesto que las viviendas principales y secundarias guardaban la misma relación porcentual que las indicadas en el censo de 1950 entre ocupadas permanentemente y ocupadas temporalmente.

8. INSTITUTO NACIONAL DE ESTADÍSTICA (1969). En este caso, los totales de viviendas resulta de la suma de viviendas no vacantes (principales-ocupadas- y secundarias -no ocupadas y resto-) y vacantes más alojamientos.

9. INSTITUTO NACIONAL DE ESTADÍSTICA (1976).

10. "Un recinto se considera separado si está rodeado por paredes, muros, tapias, vallas, etc., y se halla cubierto por techo, que permite que una persona sola o un grupo de personas se aisle de otras, con el fin de dormir, preparar y consumir sus alimentos y protegerse de las inclemencias del tiempo y del medio ambiente" "Un recinto se denomina independiente si tiene acceso directo desde la calle o desde cualquier escalera, pasillo, corredor o terreno público o común; es decir, cuando los ocupantes de la vivienda pueden entrar o salir de ella sin pasar por otro recinto ocupado por otras personas." INSTITUTO NACIONAL DE ESTADÍSTICA (1976).

11. Los alojamientos incluyen viviendas móviles y habitadas; las semipermanentes (barracas, cabañas) habitadas durante un tiempo limitado (menos de 10 años), otros (chabolas o chozas) construidas con materiales de desecho y habitadas y otros recintos no destinados a la vivienda (cuadras, pajares, molinos, garajes, almacenes, cuevas habitados). INSTITUTO NACIONAL DE ESTADÍSTICA (1976).

12. INSTITUTO NACIONAL DE ESTADÍSTICA (1986)

Las definiciones de vivienda y vivienda familiar eran prácticamente las mismas que en el censo de 1970¹³. Las viviendas ocupadas eran principales "cuando se destinan a residencia permanente o habitual" y secundarias "cuando se utilicen únicamente por temporadas, en fines de semana o en determinados casos". Las desocupadas eran las deshabitadas por estar en alquiler, en venta, abandonadas, etc.

El censo de viviendas de 1991 participa de la definición de vivienda del censo de 1970 y realiza una clasificación diferente. Distingue entre viviendas familiares (principales, no principales -secundarias, desocupadas y otras- y alojamientos (fijos y móviles)¹⁴.

Las diferentes clasificaciones citadas (que quedan reflejadas en el organigrama 1 se han homogeneizado bajo tres conceptos: a) vivienda familiar principal; b) vivienda familiar secundaria; y c) otras (vacantes, alojamientos y varias).

De este modo, vivienda familiar principal incorpora los siguientes conceptos: en el censo de 1950, viviendas ocupadas permanentemente; en el del 60, viviendas no vacantes ocupadas; en el del 70, viviendas familiares principales; en el del 81, viviendas familiares ocupadas principales; y en el del 91, viviendas familiares principales.

De la misma manera, vivienda familiar secundaria considera los siguientes términos: en el censo de 1950, viviendas ocupadas temporalmente; en el del 60, viviendas no vacantes no ocupadas; en el del 70, viviendas familiares secundaria; en el del 81, viviendas familiares ocupadas secundarias; y en el del 91, viviendas familiares no principales secundarias.

Y por último, fuera ya del concepto estricto de vivienda familiar, se ha incluido: en el censo de 1950, viviendas vacantes; en el del 60, viviendas vacantes y alojamientos; en el del 70, viviendas familiares vacantes y otras y alojamientos; en el del 81, viviendas familiares desocupadas y alojamientos; y en el del 91, viviendas familiares no principales desocupadas y otras y alojamientos. No se ha considerado en ningún caso a

las viviendas colectivas, pese a que los censos solían recoger esta categoría.

Así pues, en este trabajo se entiende que la variable más susceptible de utilización como indicador (en función de las fuentes disponibles) de la evolución del stock de la vivienda en Andalucía, es el de viviendas familiares principales. No en vano, las personas encargadas de diseñar los censos les prestaron una atención preferente, eran las de más fácil identificación y, por tanto, las menos sometidas a errores de definición tanto para los agentes censales en la toma de información como para los estadísticos en su tratamiento.

De hecho, para la elaboración del próximo censo del 2001, y frente a lo ocurrido con anterioridad, todas las características relativas a las viviendas se refieren únicamente a las viviendas principales. Ello porque en muchos casos la inexistencia de un informante adecuado, dado constituían residencias no habituales, provocaba serias dudas sobre la fiabilidad de las respuestas.

Pese a la dificultad manifiesta que entraña unificar los diferentes censos de vivienda, existen ciertos aspectos que permiten ser relativamente optimistas sobre la fiabilidad de los resultados. Evidentemente, se debe depositar una menor confianza en los primeros censos. El censo de 1950 se realizó utilizando tan sólo una muestra del 10 por ciento del parque de viviendas. Por ello, tal y como éste reconoce, "los datos no deben enjuiciarse exactos como si procedieran de una tabulación total del Censo; se trata de meras estimaciones, y como tales sustituyen a los valores reales con un cierto error"¹⁵.

Pero al mismo tiempo, las diferentes evaluaciones de la calidad realizadas por el INE entienden que la calidad de los datos proporcionados por los censos es muy alta, tanto por su cobertura como por su contenido. Respecto a este segundo aspecto parece claro que la identificación de las viviendas familiares es muy buena, pero va perdiendo consistencia en las modalidades de viviendas secundarias, vacantes y otras, en este orden¹⁶.

6.1.1.2. Según las características de las viviendas

Todos los censos señalados tuvieron como propósito, no sólo conocer el número de viviendas y su utilización principal, sino también disponer de información acerca de sus características. Los elementos utilizados para ello han ido variando e enriqueciéndose con el tiempo. De todas ellas se ha realizado una selección: instalaciones, número de habitaciones, tenencia, superficie y antigüedad. En aras a una cierta homogeneidad, del mismo modo, las referencias respecto a las instalaciones se han reducido a seis: agua corriente, cuarto de baño o ducha, electricidad, calefacción, refrigeración y teléfono.

Aún así, esta información debe tomarse con mucha precaución por la gran variabilidad de los conceptos manejados en cada uno de los censos¹⁷, especialmente porque los servicios higiénicos (agua corriente) y calefacción, no permiten una fácil lectura horizontal de los porcentajes establecidos en las tablas elaboradas. Tan sólo, y suponiendo que todos los agentes censales de las diferentes provincias tuvieron claro los mismos, puede hacerse una lectura comparativa vertical. Esto es, verificar la profundización mayor o menor, en un corte cronológico, de la utilización de un servicio en una provincia respecto a la media andaluza o española. La más clara identificación de los restantes conceptos manejados (electricidad, refrigeración y teléfono) permite soslayar este segundo inconveniente.

13. En el caso de vivienda familiar se incluye solamente lo destacado con mayúscula ".....habitadas por una o varias familias, y en la fecha censal no se utilizan totalmente para otros fines".

14. INSTITUTO NACIONAL DE ESTADÍSTICA (1994).

15. INSTITUTO NACIONAL DE ESTADÍSTICA (1953), p. XIII.

16. MINISTERIO DE PLANIFICACIÓN DEL DESARROLLO (1978). INSTITUTO NACIONAL DE ESTADÍSTICA (1996).

17. El censo de 1950 aporta información sobre -total de viviendas-: Agua corriente, Retrete inodoro, Retrete corriente, Baño o ducha, Lavadero, Calefacción, Cocina, Alumbrado eléctrico, Teléfono, Radio receptor y Gas. El censo de 1960 se centró en -sobre viviendas vacantes y no vacantes-: Agua corriente (en la vivienda o en el edificio), Retrete (en la vivienda o en el edificio), Baño, Ducha, Electricidad, Calefacción. El censo de 1970 amplió de manera importante el abanico de prestaciones -total de viviendas familiares sin alojamientos-: Agua corriente (caliente -central o individual- o solamente fría); Cuarto de Baño o Ducha (completo); Cuarto de aseo (retrete y lavabo) - en la vivienda o en el edificio-; Calefacción (instalación fija) por agua caliente, por aire caliente, por radiadores eléctricos; Refrigeración, Gas ciudad, Teléfono. El censo de 1981 mantuvo la clasificación anterior -viviendas familiares ocupadas-: Agua corriente (caliente; fría en la vivienda; fría en el edificio); Servicios higiénicos (cuarto de baño; cuarto de aseo; retrete con agua corriente; retrete sin agua corriente); Calefacción (por agua caliente; por aire caliente; por radiadores eléctricos); Refrigeración; Gas; y Teléfono. Y el censo de 1991-respecto a las viviendas principales- extiende aún más los servicios: Agua Corriente (en la vivienda -con agua caliente o sin ella-, en el edificio); Refrigeración; Cocina; Energía eléctrica; Gas distribuido por tuberías; Teléfono; Calefacción (colectiva, individual, aparato móvil o fijo); Retrete (interior -uno, dos, tres o más-; exterior); Baño o ducha (uno, dos, tres o más).

A pesar de ello, la lectura horizontal de los datos aportados en los diferentes cortes cronológicos resulta complicada, si se tiene en cuenta que los totales de cada censo no siempre se refieren al mismo concepto. Por ejemplo, en el censo de 1970 las características de las viviendas se midieron contemplando el total de viviendas presentadas en nuestra tabla (viviendas familiares principales y secundarias más vacantes); en el censo de 1981 teniendo en cuenta las viviendas familiares principales y secundarias; y en el censo de 1991 considerando de forma separada las viviendas familiares principales y las viviendas familiares no principales¹⁸. Esto explica que, para alcanzar una mayor claridad expositiva, de manera excepcional en este libro las tablas se hayan expresado en porcentajes en lugar de valores absolutos.

Presentar los datos como cifras relativas no elude totalmente el problema, puesto que, como se ha indicado, existen serias dudas sobre la fiabilidad de la información para una parte importante de la muestra: las viviendas no principales.

Otro inconveniente es que en la mayor parte de las ocasiones las características de las viviendas se obtuvieron por muestreo, tal y como señala el censo de 1970 "dadas las indudables ventajas en cuanto a reducción de costes y aumento de la calidad de los datos que representa este sistema frente a un tratamiento exhaustivo". Si bien, como el mismo reconoce, la muestra (25%) tenía garantías de una alta fiabilidad.

En definitiva, la elaboración de los tablas referentes a servicios higiénicos mantiene, de acuerdo al organigrama 2, las siguientes presunciones. Así, el concepto agua corriente incluye: en el censo de 1991, la existente en la vivienda; en 1981, caliente y fría en la vivienda; en 1970, caliente y solamente fría; y en 1960, la existente en vivienda. Con relación a la calefacción, se ha considerado las diferentes modalidades de calefacción (agua caliente, aire caliente o radiadores eléctricos), salvo en el censo de 1991, donde se ha tenido en cuenta tan sólo la colectiva e individual, pero no los aparatos móviles o fijos.

6.1.2. Evolución de las viviendas terminadas según el régimen de promoción, 1945/1970-1998

Las fuentes estadísticas para el estudio de la vivienda como variable flujo (subcapítulo 6.2) son variadas. Las más antiguas, dentro del siglo XX, son las referidas a las viviendas de protección oficial¹⁹. La primera entidad que da noticia de las mismas es el Instituto Nacional de la Vivienda (vinculado al Ministerio de Organización y Acción Sindical y después al Ministerio de Trabajo y Vivienda). Este organismo, en sus memorias, daba información provincial sobre las viviendas de protección iniciadas y terminadas (según sus diferentes

categorías) y fueron publicadas para el período 1943-1969, en un informe de 1970.

Parte de esta información fue recogida y extendida, posteriormente, hasta 1978 por el informe nº 0 editado por el MINISTERIO DE OBRAS PÚBLICAS Y URBANISMO (1980): *Evolución cuantitativa del subsector vivienda en España hasta 1978*, Madrid, Dirección General de Arquitectura y Vivienda. Secretaría General Técnica.

Según este informe, aunque las primeras series se refieren a los años cuarenta, la mayor parte de los datos tienen su inicio en 1962. La puesta del Plan Nacional de la Vivienda (1961-1976) supuso la consolidación definitiva del sistema de viviendas de protección oficial y posibilitó la disponibilidad de un "sistema estadístico de fiabilidad aceptable"²⁰.

La falta de estadísticas previas no quiere decir que no existiera promoción pública en el subsector de la vivienda. La Ley de 4 de junio de 1908 sustentó el sistema protector del Estado bajo el régimen conocido como "casas baratas" hasta que el Real Decreto Ley de 29 de junio de 1925 (desarrollado posteriormente por los RDL 22.03.1927 y 15.08.1927) lo sustituyó por el llamado régimen de "casas económicas". Las ayudas estatales consistían, fundamentalmente, en exenciones tributarias, préstamos del Estado y avales estatales y, junto al deseo de paliar el problema de la escasez de vivienda, se procuraba remediar también el problema del paro. En algunos casos, como con la Ley de 25 de junio de 1935, se buscó favorecer las condiciones de las viviendas situadas en lugares alejados o insalubres y las viviendas de los agricultores de núcleos de población rural²¹.

Volviendo a la cuestión de las fuentes, el informe citado previamente inauguró una colección anual de boletines realizada por el mismo organismo MINISTERIO DE OBRAS PÚBLICAS Y URBANISMO (1980-1986): *Evolución cuantitativa del subsector vivienda en España en el año...-1985*, Madrid, Dirección General de Arquitectura y Vivienda. Secretaría General Técnica.

Esta serie se continuó, según lo hacía la estructura organizativa del Estado, bajo las siguientes denominaciones:

- MINISTERIO DE OBRAS PÚBLICAS Y URBANISMO (varios años): *Informe estadístico sobre la evolución del subsector vivienda, 1986-1990*, Madrid, Dirección General para la Vivienda y Arquitectura, Subdirección General de Estudios y Planificación.

- MINISTERIO DE OBRAS PÚBLICAS Y TRANSPORTES (varios años): *Informe estadístico sobre la evolución del subsector vivienda, 1991-1992*, Madrid, Dirección General para la Vivienda y Arquitectura, Subdirección General de Política y Vivienda.

- MINISTERIO DE OBRAS PÚBLICAS Y MEDIO AMBIENTE (varios años): *Informe estadístico sobre la evolución del subsector vivienda, 1993-1995*, Madrid, Dirección General para la Vivienda, el Urbanismo y Arquitectura, Secretaría de Estado de Medio Ambiente y Vivienda.

- MINISTERIO DE FOMENTO (varios años): *Informe estadístico sobre la evolución del subsector vivienda, 1996-1999*, Madrid, Subsecretaría de la Dirección General de la Vivienda, la Arquitectura y el Urbanismo.

Si las estadísticas sobre las viviendas de protección oficial son relativamente recientes, más aún las referidas a las

18. En nuestro caso, se han presentado solamente las características de las viviendas familiares principales por las razones aducidas en el texto: ser las más fiables de acuerdo a las propuestas del futuro censo del 2001.

19. En términos generales, se entiende por vivienda de protección oficial aquella que, promovida de acuerdo a disposiciones legales especiales, se somete a un estatuto particular de singulares derechos y obligaciones.

20. MINISTERIO DE OBRAS PÚBLICAS Y URBANISMO (1980): *Evolución cuantitativa del subsector vivienda en España hasta 1978*, Madrid, Dirección General de Arquitectura y Vivienda. Secretaría General Técnica.

21. MINISTERIO DE OBRAS PÚBLICAS Y URBANISMO (1980).

viviendas libres²². La menor regulación o exigencias administrativas efectivas, que no teóricas, explica en buena medida esta particularidad. De este modo, las fuentes únicamente permiten conocer la evolución de las viviendas terminadas libres desde 1970. La documentación utilizada para ello ha sido la misma que se ha reseñado para las viviendas de protección oficial. Existe, sin embargo, la posibilidad de realizar estimaciones para etapas anteriores, pero son de dudosa fiabilidad. La información que en este sentido se ha podido obtener a partir de los Proyectos visados por el Colegio de Arquitectos entre 1960 y 1969 resultan de difícil acoplamiento con los datos posteriores, por lo que se ha tomado la decisión de no incluirla en la tabla 6.2.1.

Hay que aclarar que en esta tabla se ha optado por recoger, tan sólo las viviendas de promoción pública y libres terminadas. Se ha desconsiderado, por tanto, utilizar las viviendas iniciadas porque, aunque teóricamente resultarían un indicador más preciso de la coyuntura económica que las terminadas, no se tiene ninguna seguridad sobre su ejecución efectiva²³. Y porque las estadísticas mencionadas las incluyen

algo más tarde, a partir de 1978, para el caso de las viviendas libres.

Por otro lado, se debe señalar que bajo el concepto VPO se han agrupado una amplia amalgama de distintos tipos de viviendas de promoción oficial que se fueron gestando durante el período estudiado: protegidas, bonificables, nacidas de los planes sindicales de vivienda y Plan de Urgencia social, de renta limitada -subvencionadas-; surgidas del texto refundido de la Ley sobre viviendas de Protección Oficial -grupo I, II, subvencionadas-; viviendas sociales; construcción directa o promoción pública -VPO-²⁴ en sus diferentes modalidades.

Por último, respecto a la fiabilidad de las series flujo presentadas, hay que mantener ciertas reservas sobre la veracidad de los datos de viviendas terminadas VPO antes de los años cincuenta. Las fuertes fluctuaciones de esta variable respecto al comportamiento español y su falta de coherencia con relación a lo sucedido en los años sucesivos, tal y como muestra el gráfico siguiente, parecen responder más a deficiencias de la fuente que a lo sucedido con la vivienda de protección pública andaluza.

22. Se entiende por vivienda libre la construida sin ningún tipo de ayuda ni protección económica, financiera, fiscal o legal estatal y cuyos precios de venta y renta consiguientemente no están sometidos a limitación.

23. Estas son aquellas que han presentado el modelo de iniciación en la Delegación Provincial y no han enrasado cimientos. Las viviendas terminadas se establecen a partir de los certificados finales de obras -tras el certificado final de obras por el arquitecto-director- y la cumplimentación de los cuestionarios estadísticos oficiales de obra terminada.

24. Ley de 19.04.1939; DL de 19.12.1948 y 27.11.1953 (vuelve a poner en vigor el régimen regulado por la Ley de 25.11.1944); Con anterioridad al régimen excepcional de construcción directa previsto por el D 24.07.1954; Ley de 15.07.1954, que se extendió a partir del Reglamento de 24.06.1955; Ley de 13.09.1957 y D de 22.11.1957; Decreto de 24.07.1963 y 3.12.1964; RDL de 30.06.1976 y RD de 12.12.1976; y RD de 12.11.1976; RDL de 31.10.1978 y RD de 10.11.1978.

Representación porcentual de la evolución de la vivienda en Andalucía respecto al total español. Años 1945-1998 (medias móviles de 5 años)

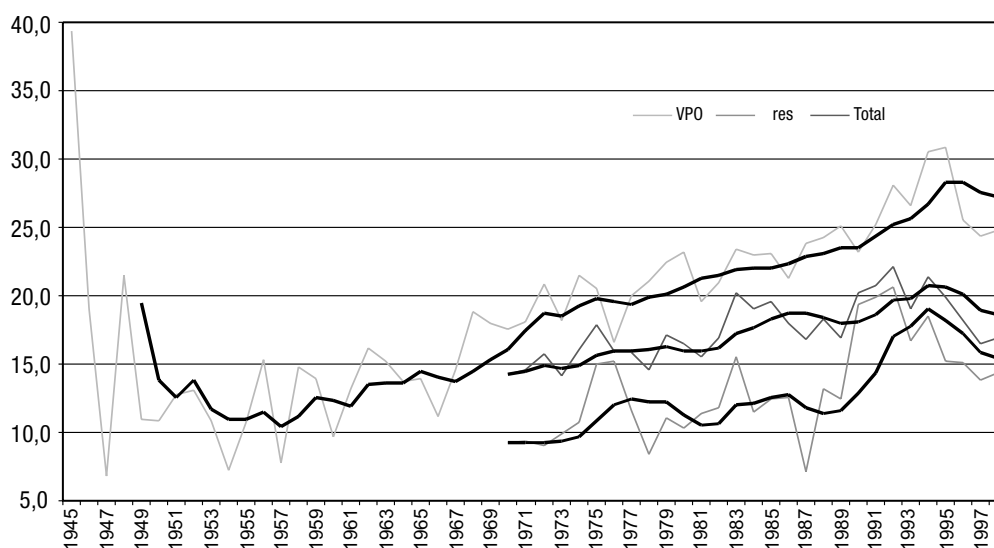

FUENTES: Ministerio de Obras Públicas y Urbanismo (1980-1986). Evolución cuantitativa del subsector vivienda en España en el año 1945-1985
Ministerio de Obras Públicas y Urbanismo. Informe estadístico sobre la evolución del subsector vivienda, 1986-1990
Ministerio de Obras Públicas y Transportes. Informe estadístico sobre la evolución del subsector vivienda, 1991-1992
Ministerio de Obras Públicas y Medio Ambiente. Informe sobre la evolución del subsector vivienda, 1993-1995
Ministerio de Fomento. Informe estadístico sobre la evolución del subsector vivienda, 1996-1999

6.2. Bibliografía

GÓMEZ MENDOZA, A. (1986): "La industria de la construcción residencial en Madrid, 1820/1935", en *Moneda y Crédito*, 177, junio.

INSTITUTO NACIONAL DE ESTADÍSTICA (1996): *Evaluación de la calidad de los censos de población y vivienda 1991*, Madrid.

MINISTERIO DE OBRAS PÚBLICAS Y URBANISMO (1980): *Evolución cuantitativa del subsector vivienda en España hasta 1978*, Madrid: Dirección General de Arquitectura y Vivienda. Secretaría General Técnica.

MINISTERIO DE PLANIFICACIÓN DEL DESARROLLO (1978): *Evaluación de la calidad de los censos generales de 1970*, Madrid: Instituto Nacional de Estadística.

RODRÍGUEZ LÓPEZ, J. (1993): "Vivienda", en MARTÍN RODRÍGUEZ, MANUEL (dir.), *Estructura Económica de Andalucía*, Madrid: Espasa Calpe.

TAFUNELL, X. (1989): "Construcción", en CARRERAS, ALBERT (COORD.), *Estadísticas Históricas de España. Siglos XIX y XX*, Madrid: Fundación Banco Exterior.

6.3. Guía de fuentes

INSTITUTO NACIONAL DE ESTADÍSTICA (1953): *Censo de edificios y Viviendas 1950*, Madrid, 2 t.

INSTITUTO NACIONAL DE ESTADÍSTICA (1969): *Censo de la Población y de las Viviendas de España*, según la inscripción realizada el 31 de diciembre de 1960, Madrid, 4 t.

INSTITUTO NACIONAL DE ESTADÍSTICA (1976): *Censo de las Viviendas en España, según la inscripción realizada el 31 de diciembre de 1970*, Madrid.

INSTITUTO NACIONAL DE ESTADÍSTICA (1986): *Censo de Viviendas 1981*, Madrid.

INSTITUTO NACIONAL DE ESTADÍSTICA (1994): *Censos de población y viviendas 1991*, Madrid.

MINISTERIO DE FOMENTO (VARIOS AÑOS): *Informe estadístico sobre la evolución del subsector vivienda, 1996-1999*, Madrid: Subsecretaría de la Dirección General de la Vivienda, la Arquitectura y el Urbanismo.

MINISTERIO DE OBRAS PÚBLICAS Y MEDIO AMBIENTE (varios años): *Informe sobre la evolución del subsector vivienda, 1993-1995*, Madrid: Dirección General para la Vivienda, el Urbanismo y Arquitectura, Secretaría de Estado de Medio Ambiente y Vivienda.

MINISTERIO DE OBRAS PÚBLICAS Y TRANSPORTES (varios años): *Informe estadístico sobre la evolución del subsector vivienda, 1991-1992*, Madrid: Dirección General para la Vivienda y Arquitectura, Subdirección General de Política y Vivienda.

MINISTERIO DE OBRAS PÚBLICAS Y URBANISMO (1980-1986): *Evolución cuantitativa del subsector vivienda en España en el año...-1985*, Madrid: Dirección General de Arquitectura y Vivienda. Secretaría General Técnica.

MINISTERIO DE OBRAS PÚBLICAS Y URBANISMO (varios años): *Informe estadístico sobre la evolución del subsector vivienda, 1986-1990*, Madrid: Dirección General para la Vivienda y Arquitectura, Subdirección General de Estudios y Planificación.

1950

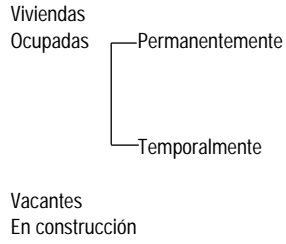

1960



1970

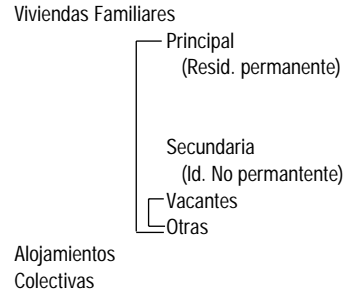

1981

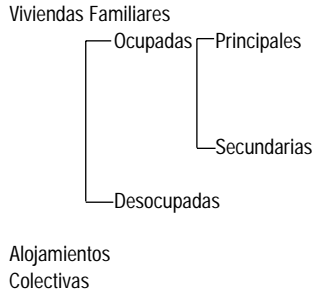

1991

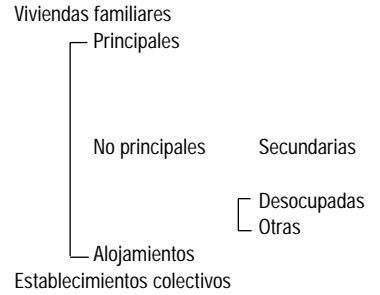

1950	1960	1970	1981	1991
Total de viviendas	Viviendas vacantes y no vacantes	Viviendas familiares (sin alojamientos)	Viviendas familiares ocupadas	Vivienda principales
Agua corriente	Agua corriente <ul style="list-style-type: none"> En la vivienda En el edificio 	Agua corriente <ul style="list-style-type: none"> Caliente Fría 	Agua corriente <ul style="list-style-type: none"> Caliente <ul style="list-style-type: none"> En la vivienda En el edificio Fría 	Agua corriente <ul style="list-style-type: none"> En la vivienda <ul style="list-style-type: none"> Con agua caliente Sin agua caliente En el edificio
Retrete inodoro	Retrete <ul style="list-style-type: none"> En la vivienda En el edificio 	Cuarto de Retrete <ul style="list-style-type: none"> En la vivienda <ul style="list-style-type: none"> Con agua corriente Sin agua corriente En el edificio <ul style="list-style-type: none"> Con agua corriente Sin agua corriente 	Retrete <ul style="list-style-type: none"> Con agua corriente Sin agua corriente 	Retrete <ul style="list-style-type: none"> En la vivienda <ul style="list-style-type: none"> 1 2 3 o + Exterior vivienda
Baño o Ducha	Baño	Cuarto de baño o ducha	Cuarto de baño	Baño o ducha <ul style="list-style-type: none"> 1 2 3 o +
-	Ducha	-	-	-
Lavadero	-	Cuarto de aseo (retrete y lavabo)	Cuarto de aseo	-
Calefacción	Calefacción	Calefacción <ul style="list-style-type: none"> Por agua caliente Por aire caliente Por radiadores eléctricos 	Calefacción <ul style="list-style-type: none"> Por agua caliente Por aire caliente Por radiadores eléctricos 	Calefacción <ul style="list-style-type: none"> Colectiva Individual Aparato móvil o fijo
Cocina	-	-	-	Cocina
Alumbrado eléctrico	Electricidad	-	-	Energía eléctrica
Teléfono	-	Teléfono	Teléfono	Teléfono
Radio receptor	-	-	-	-
Gas	-	Gas ciudad	Gas	Gas distribuido por tuberías
-	-	Refrigeración	Refrigeración	Refrigeración

6. Vivienda

6.1. Inventario censal de viviendas familiares en Andalucía

6.1.1. Viviendas familiares según la forma de ocupación por provincias. Años 1950-1991

	Andalucía				Almería			
	Principales	Secundarias	Otras (vacantes, alojamientos y varias)	Total	Principales	Secundarias	Otras (vacantes, alojamientos y varias)	Total
1950	1.133.608	42.330	23.199	1.199.137	81.554	5.102	4.660	91.316
1960	1.262.394	77.528	102.606	1.442.528	86.522	5.549	10.035	102.106
1970	1.399.066	117.827	256.942	1.773.835	94.557	10.318	23.480	128.355
1981	1.652.886	266.708	404.641	2.324.235	109.924	25.429	32.460	167.813
1991	1.950.289	464.332	428.130	2.842.751	133.726	43.757	36.972	214.455

6.1.1. Viviendas familiares según la forma de ocupación por provincias. Años 1950-1991

CONTINUACIÓN

	Cádiz				Córdoba			
	Principales	Secundarias	Otras (vacantes, alojamientos y varias)	Total	Principales	Secundarias	Otras (vacantes, alojamientos y varias)	Total
1950	135.844	5.655	1.391	142.890	153.585	8.235	2.546	164.366
1960	159.139	10.824	16.812	186.775	170.772	11.721	6.144	188.637
1970	192.396	16.160	29.438	237.994	172.345	11.590	27.907	211.842
1981	241.678	35.466	44.913	322.057	185.569	16.927	38.885	241.381
1991	284.597	66.572	41.265	392.434	214.063	28.341	39.284	281.688

6.1.1. Viviendas familiares según la forma de ocupación por provincias. Años 1950-1991

CONTINUACIÓN

	Granada				Huelva			
	Principales	Secundarias	Otras (vacantes, alojamientos y varias)	Total	Principales	Secundarias	Otras (vacantes, alojamientos y varias)	Total
1950	144.613	3.492	3.575	151.680	78.770	4.258	3.277	86.306
1960	161.037	7.091	27.684	195.812	88.771	6.321	5.661	100.753
1970	172.918	14.689	44.157	231.764	96.412	9.153	12.167	117.732
1981	196.666	32.713	59.906	289.285	108.996	24.425	26.180	159.601
1991	226.965	63.264	60.377	350.606	122.739	48.074	24.264	195.077

CONTINUA →

6. Vivienda

6.1.1. Viviendas familiares según la forma de ocupación por provincias. Años 1950-1991

CONTINUACIÓN

	Jaén				Málaga			
	Principales	Secundarias	Otras (vacantes, alojamientos y varias)	Total	Principales	Secundarias	Otras (vacantes, alojamientos y varias)	Total
1950	158.187	7.245	2.422	167.853	152.929	3.977	3.413	160.319
1960	167.809	12.725	9.700	190.234	166.842	8.908	5.288	181.038
1970	163.827	14.807	25.965	204.599	202.181	23.997	49.246	275.424
1981	169.139	16.482	43.348	228.969	268.007	80.821	74.525	423.353
1991	187.070	32.469	42.238	261.777	338.230	140.282	96.119	574.631

6.1.1. Viviendas familiares según la forma de ocupación por provincias. Años 1950-1991

CONTINUACIÓN

	Sevilla				España			
	Principales	Secundarias	Otras (vacantes, alojamientos y varias)	Total	Principales	Secundarias	Otras (vacantes, alojamientos y varias)	Total
1950	228.125	4.367	1.915	234.407	6.070.534	181.250	153.754	6.405.538
1960	261.502	14.389	21.282	297.173	7.028.651	380.387	317.386	7.726.424
1970	304.430	17.113	44.582	366.125	8.504.332	795.745	1.409.547	10.709.624
1981	372.907	34.445	84.424	491.776	10.431.327	1.898.602	2.396.205	14.726.134
1991	442.899	41.573	87.611	572.083	11.736.376	2.923.615	2.560.408	17.220.399

FUENTES: Año 1950: INE. Censo de edificios y Viviendas 1950

Año 1960: INE. Censo de la Población y de las Viviendas de España, según la inscripción realizada el 31 de diciembre de 1960

Año 1970: INE. Censo de las Viviendas en España, según la inscripción realizada el 31 de diciembre de 1970

Año 1981: INE. Censo de Viviendas 1981

Año 1991: INE. Censos de población y viviendas 1991

6.1.2. Viviendas familiares según las instalaciones y servicios por provincias. Años 1950-1991

(porcentajes)

	Andalucía						Almería					
	Agua corriente	Cuarto de baño o ducha	Electricidad	Calefacción	Refrigeración	Teléfono	Agua corriente	Cuarto de baño o ducha	Electricidad	Calefacción	Refrigeración	Teléfono
1950	22,4	5,3	71,8	0,7	-	2,8	11,2	3,0	46,8	0,5	-	1,1
1960	27,6	13,8	81,7	1,0	-	..	18,3	8,6	62,0	0,4	-	..
1970	66,2	33,6	..	2,1	0,40	10,7	47,7	23,8	..	0,3	0,04	7,6
1981	93,4	79,3	..	5,1	1,1	27,0	87,8	71,3	..	2,1	0,2	19,7
1991	98,8	94,4	99,4	5,4	5,0	57,7	97,6	92,8	99,0	2,5	2,4	55,7

6.1.2. Viviendas familiares según las instalaciones y servicios por provincias. Años 1950-1991

(porcentajes)

CONTINUACIÓN

	Cádiz						Córdoba					
	Agua corriente	Cuarto de baño o ducha	Electricidad	Calefacción	Refrigeración	Teléfono	Agua corriente	Cuarto de baño o ducha	Electricidad	Calefacción	Refrigeración	Teléfono
1950	39,5	6,9	67,1	0,8	-	3,9	20,2	4,7	74,1	0,7	-	2,7
1960	33,0	19,0	82,8	1,1	-	..	25,6	13,8	83,9	0,9	-	..
1970	72,5	36,2	..	2,0	0,19	10,7	64,8	32,0	..	1,4	0,24	10,2
1981	91,0	79,5	..	3,9	0,3	28,2	94,5	77,3	..	4,5	1,9	28,0
1991	98,1	93,6	99,4	2,7	3,5	62,3	99,3	94,6	99,6	4,3	6,0	58,6

6.1.2. Viviendas familiares según las instalaciones y servicios por provincias. Años 1950-1991

(porcentajes)

CONTINUACIÓN

	Granada						Huelva					
	Agua corriente	Cuarto de baño o ducha	Electricidad	Calefacción	Refrigeración	Teléfono	Agua corriente	Cuarto de baño o ducha	Electricidad	Calefacción	Refrigeración	Teléfono
1950	15,7	3,9	77,6	0,7	-	1,9	15,7	4,2	74,6	0,2	-	2,1
1960	24,5	11,8	81,4	1,3	-	..	20,1	13,8	84,3	0,9	-	..
1970	55,7	28,2	..	2,7	0,13	9,0	57,8	29,9	..	0,5	0,09	9,1
1981	92,5	76,7	..	9,9	0,4	23,8	93,7	79,3	..	2,4	0,4	20,3
1991	98,5	93,5	99,1	14,1	2,5	59,5	99,4	93,0	99,6	2,2	2,0	56,4

CONTINÚA →

6. Vivienda

6.1.2. Viviendas familiares según las instalaciones y servicios por provincias. Años 1950-1991 (porcentajes)

CONTINUACIÓN

	Jaén						Málaga					
	Agua corriente	Cuarto de baño o ducha	Electricidad	Calefacción	Refrigeración	Teléfono	Agua corriente	Cuarto de baño o ducha	Electricidad	Calefacción	Refrigeración	Teléfono
1950	13,5	2,5	69,3	0,3	-	2,2	22,6	4,8	67,7	0,6	-	2,2
1960	22,1	9,0	81,5	0,8	-	..	29,7	8,2	80,4	0,8	-	..
1970	69,8	20,8	..	1,2	0,11	8,6	67,8	41,6	..	4,1	1,35	10,3
1981	94,4	70,6	..	5,1	0,4	20,3	93,6	83,3	..	4,3	1,2	25,4
1991	99,3	92,6	99,5	8,4	3,3	54,2	98,7	94,9	99,3	3,4	4,4	63,1

6.1.2. Viviendas familiares según las instalaciones y servicios por provincias. Años 1950-1991 (porcentajes)

CONTINUACIÓN

	Sevilla						España					
	Agua corriente	Cuarto de baño o ducha	Electricidad	Calefacción	Refrigeración	Teléfono	Agua corriente	Cuarto de baño o ducha	Electricidad	Calefacción	Refrigeración	Teléfono
1950	32,4	9,6	82,9	1,2	-	4,8	33,7	9,0	79,5	2,6	-	4,0
1960	35,5	20,1	86,8	1,4	-	..	45,0	24,0	89,3	4,3	-	..
1970	75,5	42,0	..	2,3	0,47	15,0	77,2	46,3	..	8,3	0,28	18,8
1981	96,1	84,8	..	6,3	2,4	36,3	95,0	82,4	..	20,6	0,7	42,1
1991	99,3	96,4	99,7	5,4	9,6	51,8	99,3	95,5	97,7	25,8	5,3	75,2

FUENTES: Año 1950: INE (1953): Censo de edificios y Viviendas 1950

Año 1960: INE (1969): Censo de la Población y de las Viviendas de España, según la inscripción realizada el 31 de diciembre de 1960

Año 1970: INE (1976): Censo de las Viviendas en España, según la inscripción realizada el 31 de diciembre de 1970

Año 1981: INE (1986): Censo de Viviendas 1981

Año 1991: INE (1994): Censos de población y viviendas 1991

6.1.3. Viviendas familiares según número de habitaciones por provincias. Años 1950-1991

(porcentajes)

	Andalucía									Total
	1 y 2	3	4	5	6	7	8	9	10 y más	
1950*	38,3	19,8	16,5	9,5	6,9	3,1	5,9	-	-	100,0
1960	32,9	19,9	20,3	11,8	7,1	3,0	2,2	0,8	2,0	100,0
1970	16,8	20,3	29,7	17,5	8,2	3,1	2,0	0,8	1,5	100,0
1981	6,3	13,4	29,3	29,4	13,1	4,1	2,3	0,9	1,2	100,0
1991	3,5	11,3	25,9	33,5	17,1	4,7	2,3	0,8	1,0	100,0

6.1.3. Viviendas familiares según número de habitaciones por provincias. Años 1950-1991

(porcentajes)

CONTINUACIÓN

	Almería									Total
	1 y 2	3	4	5	6	7	8	9	10 y más	
1950*	10,7	18,9	22,0	15,5	13,6	6,3	13,1	-	-	100,0
1960	8,5	17,8	26,1	16,7	14,2	5,7	4,7	1,8	4,4	100,0
1970	4,4	12,3	26,1	26,0	16,1	6,1	4,4	1,5	3,2	100,0
1981	3,4	8,3	23,7	30,3	19,0	6,7	4,1	1,9	2,7	100,0
1991	1,3	5,7	18,1	35,5	25,4	6,7	3,6	1,5	2,2	100,0

6.1.3. Viviendas familiares según número de habitaciones por provincias. Años 1950-1991

(porcentajes)

CONTINUACIÓN

	Cádiz									Total
	1 y 2	3	4	5	6	7	8	9	10 y más	
1950*	51,6	16,4	12,3	7,2	5,3	2,7	4,5	-	-	100,0
1960	44,8	19,5	16,5	9,8	4,6	2,1	1,2	0,5	1,0	100,0
1970	29,6	20,5	26,4	13,4	5,3	2,1	1,1	0,5	1,1	100,0
1981	9,6	15,5	31,2	28,2	10,1	2,8	1,3	0,5	0,8	100,0
1991	5,6	12,3	26,6	34,8	14,7	3,4	1,5	0,6	0,6	100,0

6.1.3. Viviendas familiares según número de habitaciones por provincias. Años 1950-1991

(porcentajes)

CONTINUACIÓN

	Córdoba									Total
	1 y 2	3	4	5	6	7	8	9	10 y más	
1950*	47,0	20,7	14,6	8,0	4,6	1,9	3,3	-	-	100,0
1960	35,0	21,8	19,7	10,8	6,5	2,5	1,6	0,6	1,6	100,0
1970	15,5	22,1	33,1	16,6	6,9	2,5	1,5	0,7	1,1	100,0
1981	4,8	14,1	31,4	28,8	13,0	3,9	2,0	0,8	1,1	100,0
1991	2,3	11,0	27,0	33,2	17,1	5,2	2,4	0,9	0,9	100,0

CONTINÚA →

6. Vivienda

6.1.3. Viviendas familiares según número de habitaciones por provincias. Años 1950-1991 (porcentajes)

CONTINUACIÓN

	Granada									Total
	1 y 2	3	4	5	6	7	8	9	10 y más	
1950*	19,0	19,4	21,9	13,3	11,3	4,8	10,3	-	-	100,0
1960	14,3	19,0	25,3	15,5	11,6	4,9	4,2	1,4	3,6	100,0
1970	6,0	14,2	31,8	21,6	13,5	5,1	3,9	1,3	2,5	100,0
1981	2,4	7,4	24,2	31,2	19,6	6,8	4,6	1,6	2,2	100,0
1991	1,4	5,5	21,9	34,9	22,1	7,0	4,0	1,4	1,8	100,0

6.1.3. Viviendas familiares según número de habitaciones por provincias. Años 1950-1991 (porcentajes)

CONTINUACIÓN

	Huelva									Total
	1 y 2	3	4	5	6	7	8	9	10 y más	
1950*	38,3	22,1	16,7	10,0	6,3	2,8	3,8	-	-	100,0
1960	30,4	26,0	21,3	12,5	5,3	1,9	1,2	0,4	0,9	100,0
1970	20,3	27,5	26,1	14,5	6,6	2,4	1,2	0,5	0,9	100,0
1981	7,9	21,0	30,7	24,1	9,8	3,1	1,9	0,8	0,7	100,0
1991	3,6	16,0	30,9	30,3	13,9	3,2	1,2	0,4	0,4	100,0

6.1.3. Viviendas familiares según número de habitaciones por provincias. Años 1950-1991 (porcentajes)

CONTINUACIÓN

	Jaén									Total
	1 y 2	3	4	5	6	7	8	9	10 y más	
1950*	31,0	18,9	18,6	10,6	8,8	3,9	8,2	-	-	100,0
1960	29,0	23,1	21,5	10,4	7,1	3,2	2,5	0,9	2,3	100,0
1970	13,3	21,5	29,3	17,8	9,3	3,6	2,6	1,0	1,6	100,0
1981	3,3	10,7	27,1	29,8	17,4	5,6	3,4	1,2	1,7	100,0
1991	1,4	6,9	23,3	34,5	21,6	6,5	3,4	1,2	1,3	100,0

CONTINUA →

6.1.3. Viviendas familiares según número de habitaciones por provincias. Años 1950-1991

(porcentajes)

CONTINUACIÓN

	Málaga									Total
	1 y 2	3	4	5	6	7	8	9	10 y más	
1950*	43,9	22,8	15,2	7,7	4,9	2,3	3,3	-	-	100,0
1960	35,0	23,7	19,1	11,1	5,5	2,4	1,5	0,6	1,2	100,0
1970	17,5	23,6	31,7	16,8	5,8	2,0	1,2	0,5	0,8	100,0
1981	9,8	15,2	32,2	28,7	8,9	2,5	1,4	0,5	0,6	100,0
1991	4,9	12,6	27,4	34,6	14,2	3,4	1,6	0,6	0,6	100,0

6.1.3. Viviendas familiares según número de habitaciones por provincias. Años 1950-1991

(porcentajes)

CONTINUACIÓN

	Sevilla									Total
	1 y 2	3	4	5	6	7	8	9	10 y más	
1950*	49,3	19,2	14,1	7,2	4,1	1,9	4,2	-	-	100,0
1960	47,5	13,1	17,3	11,0	5,1	2,3	1,6	0,6	1,5	100,0
1970	20,9	20,5	29,5	16,7	6,6	2,6	1,4	0,5	1,4	100,0
1981	5,9	13,8	29,6	31,6	12,1	3,7	1,8	0,7	0,9	100,0
1991	4,1	14,9	27,7	31,1	14,9	4,0	1,7	0,7	0,8	100,0

6.1.3. Viviendas familiares según número de habitaciones por provincias. Años 1950-1991

(porcentajes)

CONTINUACIÓN

	España									Total
	1 y 2	3	4	5	6	7	8	9	10 y más	
1950*	20,7	19,8	22,4	15,7	10,4	4,5	6,4	-	-	100,0
1960	15,4	20,4	25,7	19,1	10,3	4,1	2,4	0,9	1,6	100,0
1970	8,0	17,4	31,9	24,8	10,7	3,6	1,9	0,7	1,1	100,0
1981	3,7	11,8	29,3	33,8	14,4	3,8	1,8	0,7	0,8	100,0
1991	2,9	11,4	26,2	35,6	16,8	4,1	1,7	0,6	0,7	100,0

FUENTES: Año 1950: INE. Censo de edificios y Viviendas 1950

Año 1960: INE. Censo de la Población y de las Viviendas de España, según la inscripción realizada el 31 de diciembre de 1960

Año 1970: INE. Censo de las Viviendas en España, según la inscripción realizada el 31 de diciembre de 1970

Año 1981: INE. Censo de Viviendas 1981

Año 1991: INE. Censos de población y viviendas 1991

*Para el año 1950 los datos que se incluyen bajo el epígrafe de 8 habitaciones hacen referencia a 8 habitaciones y más.

6. Vivienda

6.1.4. Viviendas familiares según el régimen de tenencia por provincias. Años 1970-1991 (porcentajes)

CONTINUACIÓN

	Andalucía				Almería			
	Propiedad	Alquiler	Otros	Total	Propiedad	Alquiler	Otros	Total
1970	56,7	22,2	21,1	100,0	63,4	11,6	24,9	100,0
1981	76,1	15,7	8,3	100,0	83,4	10,2	6,4	100,0
1991	78,7	12,8	8,5	100,0	83,2	9,5	7,4	100,0

6.1.4. Viviendas familiares según el régimen de tenencia por provincias. Años 1970-1991 (porcentajes)

CONTINUACIÓN

	Cádiz				Córdoba			
	Propiedad	Alquiler	Otros	Total	Propiedad	Alquiler	Otros	Total
1970	45,4	36,4	18,3	100,0	59,3	19,1	21,6	100,0
1981	66,7	23,5	9,8	100,0	79,3	12,2	8,5	100,0
1991	70,2	20,3	9,5	100,0	83,3	9,5	7,2	100,0

6.1.4. Viviendas familiares según el régimen de tenencia por provincias. Años 1970-1991 (porcentajes)

CONTINUACIÓN

	Granada				Huelva			
	Propiedad	Alquiler	Otros	Total	Propiedad	Alquiler	Otros	Total
1970	61,8	17,5	20,7	100,0	62,9	18,2	19,0	100,0
1981	77,4	16,0	6,6	100,0	74,6	11,3	14,1	100,0
1991	79,1	12,6	8,2	100,0	80,8	10,0	9,2	100,0

CONTINUA →

6.1.4. Viviendas familiares según el régimen de tenencia por provincias. Años 1970-1991

(porcentajes)

CONTINUACIÓN

	Jaén				Málaga			
	Propiedad	Alquiler	Otros	Total	Propiedad	Alquiler	Otros	Total
1970	64,0	14,6	21,4	100,0	54,1	21,7	24,2	100,0
1981	81,4	11,6	7,0	100,0	77,0	17,0	6,0	100,0
1991	84,1	9,3	6,6	100,0	78,0	13,3	8,7	100,0

CONTINÚA →

6.1.4. Viviendas familiares según el régimen de tenencia por provincias. Años 1970-1991

(porcentajes)

CONTINUACIÓN

	Sevilla				España			
	Propiedad	Alquiler	Otros	Total	Propiedad	Alquiler	Otros	Total
1970	56,3	24,4	19,3	100,0	57,2	24,5	18,3	100,0
1981	74,9	15,8	9,2	100,0	74,8	18,8	6,3	100,0
1991	78,1	12,5	9,4	100,0	78,3	15,2	6,5	100,0

FUENTES: Año 1970: INE. Censo de las Viviendas en España, según la inscripción realizada el 31 de diciembre de 1970
 Año 1981: INE. Censo de Viviendas 1981
 Año 1991: INE. Censos de población y viviendas 1991

6. Vivienda

6.1.5. Viviendas familiares según la superficie útil de la vivienda por provincias. Años 1970-1991 (porcentajes)

	Andalucía							Almería							Total	
	Menos de 30 m ²	De 31 a 60 m ²	De 61 a 90 m ²	De 91 a 120 m ²	De 121 a 150 m ²	De 151 a 180 m ²	Más de 181 m ²	Menos de 30 m ²	De 31 a 60 m ²	De 61 a 90 m ²	De 91 a 120 m ²	De 121 a 150 m ²	De 151 a 180 m ²	Más de 181 m ²		
1970	12,5	31,9	34,0	14,9	3,3	1,5	1,8	100,0	4,0	24,9	40,1	21,2	5,5	2,3	2,0	100,0
1981	4,0	19,9	43,2	20,9	5,9	2,4	3,8	100,0	1,5	14,4	42,1	29,0	7,0	2,4	3,6	100,0
1991	1,7	15,7	47,7	22,4	6,6	2,6	3,4	100,0	0,7	10,4	51,4	25,7	6,9	2,2	2,8	100,0

6.1.5. Viviendas familiares según la superficie útil de la vivienda por provincias. Años 1970-1991 (porcentajes)

CONTINUACIÓN

	Cádiz							Córdoba							Total	
	Menos de 30 m ²	De 31 a 60 m ²	De 61 a 90 m ²	De 91 a 120 m ²	De 121 a 150 m ²	De 151 a 180 m ²	Más de 181 m ²	Menos de 30 m ²	De 31 a 60 m ²	De 61 a 90 m ²	De 91 a 120 m ²	De 121 a 150 m ²	De 151 a 180 m ²	Más de 181 m ²		
1970	25,8	35,3	26,2	8,8	1,7	0,9	1,3	100,0	10,3	35,3	33,4	14,3	3,2	1,5	2,0	100,0
1981	9,5	26,1	42,2	14,5	3,6	1,5	2,5	100,0	2,2	19,9	38,6	23,4	7,3	3,1	5,4	100,0
1991	4,6	22,0	48,7	16,3	4,4	1,7	2,2	100,0	0,9	15,8	45,1	23,8	7,4	2,8	4,3	100,0

6.1.5. Viviendas familiares según la superficie útil de la vivienda por provincias. Años 1970-1991 (porcentajes)

CONTINUACIÓN

	Granada							Huelva							Total	
	Menos de 30 m ²	De 31 a 60 m ²	De 61 a 90 m ²	De 91 a 120 m ²	De 121 a 150 m ²	De 151 a 180 m ²	Más de 181 m ²	Menos de 30 m ²	De 31 a 60 m ²	De 61 a 90 m ²	De 91 a 120 m ²	De 121 a 150 m ²	De 151 a 180 m ²	Más de 181 m ²		
1970	6,4	27,6	38,5	18,1	5,0	2,3	2,0	100,0	9,3	26,2	34,7	22,7	3,2	1,7	2,3	100,0
1981	2,5	16,0	40,8	25,2	7,4	3,3	4,6	100,0	2,1	17,2	46,1	22,2	6,3	2,6	3,5	100,0
1991	1,0	11,5	44,9	28,6	7,7	2,9	3,5	100,0	0,7	14,4	51,4	23,2	5,5	2,2	2,6	100,0

CONTINÚA →

6.1.5. Viviendas familiares según la superficie útil de la vivienda por provincias. Años 1970-1991

(porcentajes)

CONTINUACIÓN

	Jaén							Total	Málaga							Total
	Menos de 30 m ²	De 31 a 60 m ²	De 61 a 90 m ²	De 91 a 120 m ²	De 121 a 150 m ²	De 151 a 180 m ²	Más de 181 m ²		Menos de 30 m ²	De 31 a 60 m ²	De 61 a 90 m ²	De 91 a 120 m ²	De 121 a 150 m ²	De 151 a 180 m ²	Más de 181 m ²	
1970	9,3	32,5	34,7	16,9	3,4	1,6	1,7	100,0	13,4	35,0	37,4	10,0	2,2	0,9	1,0	100,0
1981	1,6	13,0	39,6	28,4	8,5	3,5	5,5	100,0	4,7	20,8	49,6	16,8	3,9	1,6	2,5	100,0
1991	0,7	10,2	45,2	29,3	7,8	3,2	3,5	100,0	1,8	15,6	52,1	20,1	5,5	2,1	2,9	100,0

6.1.5. Viviendas familiares según la superficie útil de la vivienda por provincias. Años 1970-1991

(porcentajes)

CONTINUACIÓN

	Sevilla							Total	España							Total
	Menos de 30 m ²	De 31 a 60 m ²	De 61 a 90 m ²	De 91 a 120 m ²	De 121 a 150 m ²	De 151 a 180 m ²	Más de 181 m ²		Menos de 30 m ²	De 31 a 60 m ²	De 61 a 90 m ²	De 91 a 120 m ²	De 121 a 150 m ²	De 151 a 180 m ²	Más de 181 m ²	
1970	14,2	32,3	31,3	14,8	3,2	1,7	2,5	100,0	6,0	30,6	41,4	15,5	3,4	1,5	1,7	100,0
1981	3,7	22,9	43,1	18,3	5,8	2,5	3,8	100,0	2,1	20,4	45,6	21,0	5,6	2,2	3,2	100,0
1991	1,3	18,1	45,4	20,1	7,4	3,3	4,4	100,0	1,1	17,0	48,5	22,3	8,2	3,0	100,0	

FUENTES: Año 1970: INE. Censo de las Viviendas en España, según la inscripción realizada el 31 de diciembre de 1970

Año 1981: INE. Censo de Viviendas 1981

Año 1991: INE. Censos de población y viviendas 1991

*Para el año 1991 los datos que se incluyen sobre España de 121 a 150 m² se refieren a 121-180 m².

6.1.6. Viviendas familiares según la antigüedad del parque inmobiliario por provincias. Año 1991

(porcentajes)

	Almería	Cádiz	Córdoba	Granada	Huelva	Jaén	Málaga	Sevilla	Andalucía
Antigüedad									
Antes de 1900		4,5	6,9	3,5	4,0	4,1	4,7	2,4	3,9
1900-1920		7,8	6,5	7,9	8,0	11,2	9,3	4,7	6,8
1921-1940		4,2	3,0	6,7	5,7	6,6	8,3	3,6	5,2
1941-1950		3,7	3,6	6,1	4,7	4,6	6,4	3,1	4,4
1951-1960		7,8	10,3	11,0	9,3	10,4	10,5	7,8	9,8
1961-1970		20,5	21,8	20,0	21,5	16,3	17,6	24,3	21,8
1971-1980		28,1	28,7	25,2	26,5	28,5	23,7	32,5	28,6
1981-1991		23,4	19,1	19,6	20,3	18,2	19,5	21,5	19,5
Total		100,0	100,0	100,0	100,0	100,0	100,0	100,0	100,0

FUENTE: INE. Censos de población y viviendas 1991

7. Agricultura y pesca

Antonio Parejo Barranco
Juan Francisco Zambrana Pineda
Mercedes Fernández Paradas
V́ctor Heredia Flores
Universidad de Málaga

Índice del capítulo 7

Reseña histórica de las fuentes	281
7.1. Propiedad y régimen de tenencia	291
7.1.1. Distribución de la superficie catastrada por provincias. Año 1930	291
7.1.2. Distribución de la propiedad rústica catastrada por provincias. Año 1930	292
7.1.3. Distribución de la riqueza catastrada según el líquido imponible por provincias. Año 1930	292
7.1.4. Principales características censales de las explotaciones agrarias por provincias. Año 1962.	293
7.1.5. Principales características censales de las explotaciones agrarias por provincias. Año 1972.	294
7.1.6. Principales características censales de las explotaciones agrarias por provincias. Año 1982.	295
7.1.7. Principales características censales de las explotaciones agrarias por provincias. Año 1989.	296
7.2. Distribución de la tierra por aprovechamientos y tipos de cultivos	297
7.2.1. Distribución de la tierra según aprovechamientos en Almería. Años 1900-1998	297
7.2.2. Distribución de la tierra según aprovechamientos en Cádiz. Años 1900-1998.	297
7.2.3. Distribución de la tierra según aprovechamientos en Córdoba Años 1900-1998	298
7.2.4. Distribución de la tierra según aprovechamientos en Granada Años 1900-1998.	298
7.2.5. Distribución de la tierra según aprovechamientos en Huelva. Años 1900-1998.	299
7.2.6. Distribución de la tierra según aprovechamientos en Jaén. Años 1900-1998	299
7.2.7. Distribución de la tierra según aprovechamientos en Málaga. Años 1900-1998	300
7.2.8. Distribución de la tierra según aprovechamientos en Sevilla. Años 1900-1998	300
7.2.9. Distribución de la tierra según aprovechamientos en Andalucía. Años 1900-1998	301
7.2.10 a. Superficie agrícola dedicada a cultivos en Almería. Años 1900-1931	301
7.2.10 b. Superficie agrícola dedicada a cultivos en Almería. Años 1973-1998	302
7.2.11 a. Superficie agrícola dedicada a cultivos en Cádiz. Años 1900-1931	302
7.2.11 b. Superficie agrícola dedicada a cultivos en Cádiz. Años 1973-1998.	303
7.2.12 a. Superficie agrícola dedicada a cultivos en Córdoba. Años 1900-1931	303
7.2.12 b. Superficie agrícola dedicada a cultivos en Córdoba. Años 1900-1998	304
7.2.13 a. Superficie agrícola dedicada a cultivos en Granada. Años 1900-1931	304
7.2.13 b. Superficie agrícola dedicada a cultivos en Granada. Años 1973-1998	305
7.2.14 a. Superficie agrícola dedicada a cultivos en Huelva. Años 1900-1931	305
7.2.14 b. Superficie agrícola dedicada a cultivos en Huelva. Años 1973-1998.	306
7.2.15 a. Superficie agrícola dedicada a cultivos en Jaén. Años 1900-1931	306
7.2.15 b. Superficie agrícola dedicada a cultivos en Jaén. Años 1973-1998.	307
7.2.16 a. Superficie agrícola dedicada a cultivos en Málaga. Años 1900-1931	307
7.2.16 b. Superficie agrícola dedicada a cultivos en Málaga. Años 1973-1998	308
7.2.17 a. Superficie agrícola dedicada a cultivos en Sevilla. Años 1900-1931	308
7.2.17 b. Superficie agrícola dedicada a cultivos en Sevilla. Años 1973-1998	309
7.2.18 a. Superficie agrícola dedicada a cultivos en Andalucía. Años 1900-1931	309
7.2.18 b. Superficie agrícola dedicada a cultivos en Andalucía. Años 1973-1998	310
7.2.19. Superficie labrada en regadío por provincias. Años 1954-1998	310

7.3.	Superficies agrícolas y producciones físicas	312
7.3.1.	Superficie sembrada de trigo por provincias. Años 1900-1998	312
7.3.2.	Producción de trigo por provincias. Años 1900-1998	314
7.3.3.	Superficie sembrada de cebada por provincias. Años 1900-1998	317
7.3.4.	Producción de cebada por provincias. Años 1900-1998	319
7.3.5.	Superficie sembrada de arroz por provincias. Años 1900-1998	322
7.3.6.	Producción de arroz por provincias. Años 1900-1998	324
7.3.7.	Superficie sembrada de garbanzos por provincias. Años 1900-1998	327
7.3.8.	Producción de garbanzos por provincias. Años 1900-1998	329
7.3.9.	Superficie sembrada de judías secas por provincias. Años 1900-1998	332
7.3.10.	Producción de judías secas por provincias. Años 1900-1998	334
7.3.11.	Superficie sembrada de patata por provincias. Años 1902-1998	337
7.3.12.	Producción de patata por provincias. Años 1902-1998	339
7.3.13.	Superficie sembrada de algodón por provincias. Años 1922-1998	342
7.3.14.	Producción de algodón por provincias. Años 1922-1998	344
7.3.15.	Superficie plantada de caña de azúcar por provincias. Años 1910-1998	346
7.3.16.	Producción de caña de azúcar por provincias. Años 1910-1998	348
7.3.17.	Superficie sembrada de remolacha azucarera por provincias. Años 1902-1998	350
7.3.18.	Producción de remolacha azucarera por provincias. Años 1902-1998	352
7.3.19.	Superficie sembrada de girasol por provincias. Años 1943-1998	354
7.3.20.	Producción de girasol por provincias. Años 1943-1998	356
7.3.21.	Superficie sembrada de judías verdes. Años 1929-1998	358
7.3.22.	Producción de judías verdes por provincias. Años 1929-1998	359
7.3.23.	Superficie sembrada de tomate por provincias. Años 1929-1998	361
7.3.24.	Producción de tomate por provincias. Años 1929-1998	363
7.3.25.	Superficie sembrada de pimientos por provincias. Años 1929-1998	365
7.3.26.	Producción de pimientos por provincias. Años 1929-1998	366
7.3.27.	Superficie en plantación regular de naranjo dulce y amargo por provincias. Años 1902-1998	368
7.3.28.	Producción de naranjo dulce y amargo por provincias. Años 1902-1998	371
7.3.29.	Superficie en plantación regular de limonero por provincias. Años 1902-1998	374
7.3.30.	Producción de limón por provincias. Años 1902-1998	376
7.3.31.	Superficie en plantación regular de aguacate por provincias. Años 1933-1998	379
7.3.32.	Producción de aguacate por provincias. Años 1933-1998	381
7.3.33.	Superficie en plantación regular de chirimoyo por provincias. Años 1933-1998	382
7.3.34.	Producción de chirimoya por provincias. Años 1933-1998	384
7.3.35.	Superficie de olivar en producción por provincias. Años 1900-1998	386
7.3.36.	Producción de aceite de oliva por provincias. Años 1900-1998	388
7.3.37.	Superficie de viñedo en producción por provincias. Años 1900-1998	391
7.3.38.	Producción de vino nuevo y mosto por provincias. Años 1900-1998	393
7.4.	Censos y producciones ganaderas	396
7.4.1.	Censos de ganado bovino por provincias. Años 1906-1998	396
7.4.2.	Censos de ganado ovino por provincias. Años 1906-1998	398
7.4.3.	Censos de ganado caprino por provincias. Años 1906-1998	400
7.4.4.	Censos de ganado porcino por provincias. Años 1906-1998	402
7.4.5.	Censos de ganado caballar por provincias. Años 1906-1998	404
7.4.6.	Censos de ganado mular por provincias. Años 1906-1998	406
7.4.7.	Censos de ganado asnal por provincias. Años 1906-1998	408
7.4.8.	Producción de carne de ganado bovino por provincias. Años 1930-1998	410
7.4.9.	Producción de carne de ganado ovino por provincias. Años 1930-1998	412
7.4.10.	Producción de carne de ganado caprino por provincias. Años 1930-1998	414
7.4.11.	Producción de carne de ganado porcino por provincias. Años 1930-1998	416
7.4.12.	Producción de carne de ganado equino por provincias. Años 1941-1998	418
7.4.13.	Producción de carne de aves por provincias. Años 1941-1998	419
7.4.14.	Producción de carne de conejos por provincias. Años 1941-1998	421
7.4.15.	Producción total de carne por provincias. Años 1930-1998	422
7.4.16.	Producción de leche de vaca por provincias. Años 1923-1998	424
7.4.17.	Producción de leche de oveja por provincias. Años 1923-1998	426
7.4.18.	Producción de leche de cabra por provincias. Años 1923-1998	428
7.4.19.	Producción total de leche por provincias. Años 1923-1998	430

7.4.20.	Producción de huevos de gallina por provincias. Años 1908-1998	432
7.4.21.	Producción de lana por provincias. Años 1929-1998	435
7.5.	Superficies y producciones forestales	437
7.2.1.	Propiedad, pertenencia y uso de la superficie forestal por provincias. Años 1966-1969	437
7.5.2.	Propiedad, pertenencia y uso de la superficie forestal por provincias. Años 1986-1995	437
7.5.3.	Repoblación forestal de la administración pública por provincias. Años 1940-1998	438
7.5.4.	Repoblación forestal privada mediante subvención pública por provincias. Años 1969-1998	439
7.5.5.	Repoblación forestal pública y privada mediante subvención pública por provincias. Años 1940-1998	440
7.5.6.	Número de incendios y superficies afectadas por provincias. Años 1968-1998	442
7.5.7.	Producción de madera por provincias. Años 1946-1998	444
7.5.8.	Producción de leña por provincias. Años 1946-1998	445
7.5.9.	Producción de corcho por provincias. Años 1946-1998	447
7.5.10.	Producción de esparto por provincias. Años 1946-1998	448
7.6.	Maquinaria agrícola	449
7.6.1.	Censo de maquinaria agrícola por provincias. Año 1932	449
7.6.2.	Censo de maquinaria agrícola por provincias. Año 1965	450
7.6.3.	Censo de maquinaria agrícola por provincias. Año 1975	451
7.6.4.	Censo de maquinaria agrícola por provincias. Año 1985	451
7.6.5.	Censo de maquinaria agrícola por provincias. Año 1995	452
7.6.6.	Número de tractores por provincias. Años 1959-1998	454
7.6.7.	Potencia de los tractores por provincias. Años 1959-1998	455
7.7.	Macromagnitudes básicas del sector agrario	456
7.7.1.	Producto total agrario por provincias. Año 1900	456
7.7.2.	Producto total agrario por provincias. Año 1910	457
7.7.3.	Producto total agrario por provincias. Año 1922	458
7.7.4.	Producto total agrario por provincias. Año 1931	459
7.7.5.	Valor añadido bruto al coste de los factores agrarios por provincias. Años 1955-1993	460
7.7.6.	Valor de la producción total de la agricultura por provincias. Años 1955-1993	461
7.7.7.	Macromagnitudes básicas del sector agrario en Almería. Años 1976-1998	462
7.7.8.	Macromagnitudes básicas del sector agrario en Cádiz. Años 1976-1998	463
7.7.9.	Macromagnitudes básicas del sector agrario en Córdoba. Años 1976-1998	464
7.7.10.	Macromagnitudes básicas del sector agrario en Granada. Años 1976-1998	465
7.7.11.	Macromagnitudes básicas del sector agrario en Huelva. Años 1976-1998	466
7.7.12.	Macromagnitudes básicas del sector agrario en Jaén. Años 1976-1998	467
7.7.13.	Macromagnitudes básicas del sector agrario en Málaga. Años 1976-1998	468
7.7.14.	Macromagnitudes básicas del sector agrario en Sevilla. Años 1976-1998	469
7.7.15.	Macromagnitudes básicas del sector agrario en Andalucía. Años 1976-1998	470
7.8.	Pesca marítima	471
7.8.1.	Pesca desembarcada en los puertos de Andalucía. Peces, crustáceos y moluscos. Años 1908-1998	471
7.8.2.	Pesca total desembarcada en los principales puertos de Andalucía. Años 1922-1998	473

Reseña histórica de las fuentes

7.1. Presentación y descripción de fuentes

El sector primario ha conformado, en buena medida, la historia de Andalucía durante el siglo XX, un período repleto de hechos y acontecimientos entre los que la *cuestión agraria* ocupó un lugar preferente. Aunque centrada en los problemas generados por la propiedad de la tierra y la distribución del excedente agrario, también hacía referencia al aprovechamiento del suelo, a la especialización productiva, a la modalidad de las explotaciones y a la propia trayectoria del sector agrícola y pecuario. Sin embargo, no siempre los análisis de la agricultura andaluza se cimentaron sobre datos sólidos, fiables y, suficientemente, amplios en su dimensión temporal como para obtener una visión rica y plural del sector. En unos casos, la información no existía o era poco fiable, en otros se ignoraba o se hacía un uso parcial de la misma. En fin, la propia lentitud de la formación de la estadística agraria española, los cambios (no siempre explicados) en los métodos empleados en su elaboración y el carácter confuso de algunos conceptos manejados han hecho difícil la reconstrucción estadística, a largo plazo, de la agricultura andaluza.

Hoy, el lector tiene en sus manos un primer acercamiento a los datos básicos de la historia agraria andaluza del siglo XX. Son cifras oficiales, emanadas de la Administración, que, pese a sus muchos problemas, proporcionan la continuidad y amplitud necesarias para un análisis en perspectiva histórica. Constituyen una selección, siempre incompleta, de la abundante y dispersa información disponible. Han sido recopiladas, en su mayoría, a partir de fuentes impresas y primarias, aunque, en este apartado, los trabajos de Jiménez Blanco¹, Zapata Blanco² y el Grupo de Estudios de Historia Rural³ son obras básicas para la reconstrucción estadística. Por último, las series han sido, convenientemente, homogeneizadas con el objetivo de hacer comparables sus cifras.

Los datos están referidos a diversos aspectos de la actividad agraria y pesquera y han sido distribuidos en los siguientes apartados:

1. Propiedad y régimen de tenencia.
2. Distribución de la tierra por aprovechamientos y tipos de cultivo.
3. Superficies agrícolas y producciones físicas.
4. Censos y producciones ganaderas.
5. Superficies y producciones forestales.
6. Maquinaria agrícola.
7. Macromagnitudes básicas del sector agrario andaluz.
8. Pesca marítima.

Las series abarcan espacios temporales distintos, que reflejan la diversa procedencia de los datos, la propia evolución de la agricultura andaluza y la lenta formación de la estadística agraria en España. Como quiera que las cifras provinciales andaluzas han sido extraídas, en gran parte, de fuentes nacionales, parece aconsejable recordar algunos aspectos, ya comentados por otros autores, sobre dichas fuentes y la fiabilidad de su información. En concreto nos referiremos a las estadísticas agrarias del primer tercio del siglo XX, a la ingente información de los *Anuarios estadísticos de la producción agrícola* del primer franquismo y a las carencias metodológicas de los datos agrarios de la segunda mitad del siglo XX.

En el primer caso, el estudio introductorio del GEHR a su libro *Estadísticas históricas de la producción agraria española, 1859-1935* desvela la lentitud y retraso en la formación de la estadística agraria española, pese a la ingente labor del Servicio Agronómico y su Junta Consultiva desde finales del siglo XIX, y la obtención de resultados diversos según subsectores: "... nos encontramos ante unas estadísticas agrarias aceptables, unas buenas estadísticas forestales y unas estadísticas ganaderas deficientes. Todas ellas deben ser utilizadas con prudencia y, en algunos casos con extremada cautela"⁴. Pese a todo, fue evidente la mejora paulatina en los métodos de elaboración de las estadísticas agrarias, especialmente las agrícolas, que se aproximaron a las recomendaciones de los organismos internacionales, y la

1. JIMÉNEZ BLANCO (1986)

2. ZAPATA BLANCO (1986)

3. GRUPO DE ESTUDIOS DE HISTORIA RURAL (1991)

4. GRUPO DE ESTUDIOS DE HISTORIA RURAL (1991), p.93

ampliación de información a nuevos cultivos y producciones. Asimismo, en estos años avanzaron los trabajos catastrales, que enriquecieron el conocimiento del sector agrario español⁵.

Los años del primer franquismo constituyeron una época oscura, también desde la perspectiva de la estadística agraria. Según Barciela⁶, los Servicios Estadísticos del país quedaron totalmente desorganizados y su situación fue realmente calamitosa a mediados de la década de 1940, pese a la existencia de varias Ordenes del Ministerio de Agricultura, creando el Servicio de Estadística de dicho Ministerio y las Secciones Estadísticas de cada una de las Direcciones Generales (Agricultura, Ganadería y Montes)⁷. En 1949, el jefe del Servicio de Estadística del Ministerio de Agricultura vinculaba el origen de este Servicio al Comité Informativo de Producciones Agrícolas, creado en 1927, y reconocía que el sistema de recogida de datos, basado en declaraciones individuales suponía "en tiempo de escaseces y dificultades un elemento de debilidad en el sistema estadístico por lo que los órganos provinciales del Ministerio no se limitan a reunir los datos locales, sino que suplen la deficiencia de éstos con sus propios elementos de juicio, ricos y abundantes en este periodo de mayor intervención del Estado"⁸.

Un año más tarde, 1950, el propio Ministerio de Agricultura reconocía la infravaloración de los datos de superficies, rendimientos y precios de una amplia serie de productos agrarios y corregía al alza las cifras de superficie y producción de trigo, cebada, centeno y avena sin decir nada acerca de cómo se corrigieron las cifras y por qué sólo se llevó a cabo en estos productos. Además, la corrección afectó al total nacional y no a las cifras provinciales, que quedaron tal como fueron publicadas en los años respectivos⁹. Por consiguiente, en el caso de los productos indicados, también en los demás, las cifras recogidas en esta publicación corresponden a las aparecidas periódicamente.

A partir de los años cincuenta y, sobre todo, los sesenta, se produjo una mejora, incrementándose el número de publicaciones y la información contenida en ellas, aunque "la proliferación de publicaciones de índole estadística no vino acompañada de un paralelo esfuerzo de mejora de la calidad y fiabilidad de la información contenida en las mismas"¹⁰. Además, las estadísticas agrarias de la segunda mitad del siglo XX han tenido un enfoque, preferentemente económico, no exento de problemas y han olvidado la vertiente física de los procesos agrarios¹¹. Con todo, la ampliación y mejora de las estadísticas agrarias españolas en el

siglo XX han sido incuestionables y, en tan largo periodo, se comprende el retraso en la información de algún subsector o la falta de homogeneidad en muchos de los datos recopilados. En adelante nos referiremos, de manera concreta a ellos, señalando su procedencia y algunos problemas planteados.

7.1.1. Propiedad y régimen de tenencia

Las fuentes de las tablas presentadas en este apartado han sido los *Avances Catastrales*, realizados durante el primer tercio del siglo XX y publicados por Pascual Carrión en su conocida obra *Los latifundios en España, y los Censos Agrarios* de 1962, 1972, 1982 y 1989, elaborados por el Instituto Nacional de Estadística (INE) en colaboración con el Ministerio de Agricultura¹².

Los trabajos catastrales en el sentido actual del término no se iniciaron hasta 1906, aunque habían tenido precedentes en los trabajos topográficos del Instituto Geográfico y Estadístico en la década de 1870 y en el *Catastro por masas de cultivo y clases de terreno*, iniciado a título experimental en 1895 en la provincia de Granada y extendido, un año más tarde, a las provincias de Cádiz, Córdoba, Málaga y Sevilla¹³. Los resultados obtenidos entre 1906 y 1925 fueron un instrumento eficaz en la lucha contra el fraude fiscal, aunque dada la lentitud de su ejecución, muchas provincias, sobre todo en la España septentrional, no tenían catastro en vísperas de la Guerra Civil.

En cuanto a los censos agrarios, la experiencia española se inició con la Ley de Censos Generales de 1957, mediante la cual se dispuso que el INE formaría los Censos Generales de la Nación, tanto los demográficos como los de carácter económico y sus derivados, y se fijó un periodo intercensal de diez años, (1962, 1972, 1982), sólo modificado por el *Censo Agrario de 1989* por adaptarse a la normativa de las Comunidades Europeas.

Los datos de esta publicación, que resumen algunas características censales de las explotaciones agrarias andaluzas, han sido extraídos de los volúmenes provinciales respectivos. En algunos casos, cuando las cifras ofrecidas por el censo no coincidían con la suma de los distintos tramos según tamaño de las explotaciones, parcelas o superficies labradas hemos sustituido la cifra inicial por el resultado de los distintos sumatorios. Asimismo, del *Censo de 1962* no hemos considerado las explotaciones inferiores a 0,1 hectárea con el objeto de poder comparar las explotaciones de este censo con las de los censos siguientes. Por último, en el *Censo de 1982*, hemos agregado el "Régimen Comunal" a "Otros" regímenes de tenencia¹⁴.

7.1.2. Distribución de la tierra por aprovechamientos y tipos de cultivo

Este apartado permite tener una perspectiva amplia del uso del suelo por aprovechamientos y tipos de cultivo a lo largo del siglo XX. Para el periodo 1900-1935, las fuentes utilizadas han sido los trabajos, ya citados, de Jiménez Blanco (1986) y Zapata Blanco (1986), que, tras un arduo y paciente análisis, obtuvieron una aproximación, bastante acertada, sobre la distribución de la tierra por aprovechamientos y tipos de cultivo¹⁵. Para estos años, las fechas que aparecen en las tablas son indicativas, es decir, significan "en torno a" y en algunos casos, las cifras, principalmente las de barbechos, han sido estimadas¹⁶.

5. PRO (1992).

6. BARCIELA (1989).

7. Ordenes del Ministerio de Agricultura de 14 de julio de 1941 y 15 de enero de 1942.

8. ROMERO (1949), p. 79.

9. BARCIELA (1989).

10. BARCIELA (1989), p. 163.

11. NAREDO (1983).

12. Agradezco a MANUEL MARTÍNEZ MARTÍN su generosidad por cedernos una primera versión de los datos seleccionados de los censos agrarios.

13. CANET y SEGURA (1988A) y (1988B), SANZ (1981) y PELLEJERO (1994).

14. Sobre problemas metodológicos de los censos agrarios en CEJUDO y MAROTO (1993 y 1994) y RUIZ-MAYA (1992)

15. En las provincias de Córdoba y Sevilla hemos incrementado ligeramente la superficie agrícola calculada por ZAPATA BLANCO (pp. 1.180 y 1.182) al considerar también el cultivo asociado del olivo (tablas 7.2.12a y 7.2.17a). Tal corrección ha modificado igualmente las superficies agrícolas de ambas provincias en las tablas 7.2.3 y 7.2.8.

16. El método de estimación se puede encontrar en GRUPO DE ESTUDIOS DE HISTORIA RURAL (1985), ZAPATA BLANCO (1986) y JIMÉNEZ BLANCO (1986).

A partir de 1960, los *Anuarios estadísticos de la producción agrícola*, incorporaron una tabla resumen sobre la distribución de la tierra por aprovechamientos y, desde 1973, los *Anuarios de estadística agraria* distribuyeron la superficie agrícola por grupos de cultivos. En uno y otro caso, nuestra labor ha sido vaciar la información ofrecida y, en ningún momento, elaborar o construir dicha información como hubiese sido necesario realizarlo para el período 1940-1959.

7.1.3. El subsector agrícola: superficies sembradas y producciones físicas

A finales del siglo XIX, el Servicio Agronómico y su Junta Consultiva empezaron a calcular y publicar, cada año, las superficies y producciones de los principales cultivos, siguiendo el método indirecto de los rendimientos y de acuerdo con las normas establecidas por una Real Orden de 27 de noviembre de 1891¹⁷. A partir de entonces, la estadística de cosechas de los principales productos de la trilogía mediterránea apareció, con cierta regularidad, en las revistas oficiales de la Dirección General de Agricultura, por lo que, en la actualidad, es posible disponer, en algunos cultivos, de series completas para todo el siglo XX. La información seriada del resto de las producciones quedó relegada hasta 1928, año en el que se publicó el primer *Anuario estadístico de las producciones agrícolas*, que, bajo diversas denominaciones, ha venido apareciendo hasta la actualidad.

El sistema de recogida de información se nucleó, al menos hasta 1935, en torno al método indirecto de los rendimientos, que fue establecido por la R. Orden de 1891. En aquel entonces, los ingenieros jefes de las Secciones Agronómicas Provinciales visitaban las principales zonas productoras de su provincia para obtener una idea *in situ* de los rendimientos de las cosechas al tiempo que recogían diversa información de los Ayuntamientos, agricultores, catastro e, incluso, de los amillaramientos sobre las superficies cultivadas. En 1927, se crearon las Juntas Locales (municipales) encargadas de recabar información de los agricultores sobre las superficies cultivadas y remitirlas a las Secciones Agronómicas, que siguieron calculando, de manera indirecta, los rendimientos.

Tras la Guerra Civil, las Ordenes de 1941 y 1942 crearon el Servicio de Estadística del Ministerio de Agricultura, pero no especificaron el sistema de recogida de información. Diez años más tarde, en 1949, el Jefe del Servicio de Estadística explicaba al director de la *Revista Sindical de Estadística* que dicho Servicio tenía sus orígenes en el Comité Informativo de las Producciones Agrícolas, creado en 1927, y que el sistema de recogida de datos seguía partiendo de las Juntas Locales

de Información Agrícola, en aquel entonces incorporadas a las Hermandades de Labradores y Ganaderos, cuyas deficiencias informativas eran corregidas y complementadas por los órganos provinciales¹⁸. Un procedimiento similar parece desprenderse de la introducción al *Anuario estadístico de las producciones agrícolas* de 1960 en el que se puede leer que "los datos de este Anuario proceden de las informaciones recogidas por la Jefaturas Agronómicas, que realizan sus estimaciones provinciales utilizando datos locales, obtenidos directamente por dichas jefaturas, especialmente por lo que a rendimientos se refiere y los proporcionados por la Hermandades de Labradores y Ganaderos". Información, sin duda, muy escueta que terminó por desaparecer en los años siguientes.

La homogeneidad de los datos es otro aspecto importante en cualquier serie histórica y, dado el largo tiempo contemplado, puede entenderse que haya habido variaciones en los conceptos manejados. Así, por ejemplo, en el grupo de los cultivos herbáceos, el Ministerio de Agricultura se ha referido, indistintamente, a superficies sembradas (1900-1963), superficies cosechadas (1964-1970) y superficies ocupadas (1971-1990), aunque la serie histórica construida por el propio Ministerio parece que se refiere, exclusivamente, a superficies cosechadas. Dos argumentos apoyan esta opción. Por un lado, hace ya tiempo, Flores de Lemus señaló que la información proporcionada por la Junta Consultiva Agronómica no se refería a la superficie sembrada, sino a la recolectada¹⁹. Por otro, en los últimos decenios, el Ministerio ofrece cifras sobre superficies ocupadas cuyas magnitudes se recogen en los meses de mayo y junio, por lo que puede entenderse que se trata de superficies cosechadas. Pese a todo, nosotros hemos mantenido el término "superficie sembrada" para todo el período, incluidos los últimos años cuyos datos proceden de la Consejería de Agricultura y Pesca de la Junta de Andalucía.

En el grupo de los cultivos leñosos, las superficies cuantifican plantaciones regulares en producción, por lo que no incluyen la arboleda joven (que aún no produce) ni tampoco la diseminada (árboles dispersos), cuya producción sí ha sido recogida. En algunos casos, el Ministerio ha ofrecido, desde hace tiempo, el número de árboles dispersos, pero en otros dicha información ha sido muy reciente. En consecuencia, la obtención de rendimientos a partir de las series presentadas en este trabajo debe completarse con otros datos de los Anuarios.

7.1.4. Censos y producciones ganaderas

Los recuentos de la cabaña ganadera y el cálculo de las producciones de los distintos esquilmos constituyen los renglones principales de las estadísticas ganaderas españolas del siglo XX, cuyos datos no están exentos de problemas²⁰.

En el caso de los censos, sus cifras deben ser utilizadas con extrema cautela debido a varias razones. Por un lado, las fechas de su elaboración fueron distintas; por otro, no todos los recuentos incluyen las crías; en tercer lugar, también fueron diferentes los organismos encargados de la recopilación informativa y, en fin, no se sabe bien cómo se recogieron los datos²¹.

17. GRUPO DE ESTUDIOS DE HISTORIA RURAL (1991).

18. ROMERO (1949).

19. GRUPO DE ESTUDIOS DE HISTORIA RURAL (1991).

20. Para el período anterior 1935 puede verse GRUPO DE ESTUDIOS DE HISTORIA RURAL (1978), (1979) y (1991).

21. Flores de Lemus (1976), GRUPO DE ESTUDIOS DE HISTORIA RURAL (1991) y CABO ALONSO (1993). Según el Grupo de Estudios de Historia Rural, el censo de 1908 fue realizado por la Asociación General de Ganaderos del Reino y los de 1908, 1918 y 1925 por el Servicio de Higiene y Sanidad Pecuarias. Los demás fueron confeccionados por el Servicio Agronómico en el período anterior a la Guerra Civil y por el Ministerio de Agricultura tras la contienda civil.

Tabla 1. Algunas características de los censos españoles de ganadería

Censos	Mes	Crías
1906-1925	No se sabe	No se sabe
1929-1933	Mayo	Sí
1935	Diciembre	Sí
1939-1942	Julio	Sí
1942-1955	Abril-Mayo	No
1960-1963	Noviembre	Sí
1964-1985	Septiembre	Sí
1986	Marzo	Sí
1987-1996	Diciembre	Sí

FUENTE: Elaboración propia

La tabla adjunta muestra tales diferencias y nos recuerda las dificultades para realizar comparaciones. Sobre la fiabilidad de sus datos conviene citar lo que ya escribieron otros autores: "... en consecuencia, los datos que nos brindan las estadísticas oficiales sobre existencias ganaderas hay que aceptarlas por el valor indicativo o de tendencia que representan más que por el exacto de sus correspondientes guarismos"²².

En cuanto a las producciones, cabe señalar, sobre todo, la tardía aparición de series continuas anuales, que no tuvieron regularidad hasta la segunda mitad del siglo XX. Antes de la Guerra Civil, la información está referida, sólo, a algunos años y esquilmos (carne, leche, lana, huevos)²³ y en los años inmediatamente posteriores a 1939 aparecieron cifras de producción ganadera, de procedencia desconocida, en los *Anuarios Estadísticos de España* de 1941, 1942 y 1943. En la década de 1950 comenzaron los *Resúmenes estadísticos* anuales de la producción de carne (1952), leche (1953), lana (1959) y huevos (1960), que fueron publicados, conjuntamente, a partir de 1961.

Como en anteriores epígrafes, la homogeneización de las series ha presentado algunos problemas, especialmente en la producción de leche. Las cifras recogidas en esta publicación informan de la producción total de leche, incluida la consumida por las crías. Sin embargo, el propio Ministerio introduce ciertas dudas en este concepto:

En 1965 y años anteriores, la producción total de leche incluye una estimación de la que mamaron las crías.

22. CABO ALONSO (1998). pp. 117-118

23. GRUPO DE ESTUDIOS DE HISTORIA RURAL (1991).

24. En el prólogo del *resumen estadístico de la producción y valor de la carne* de 1958 se puede leer: "Se ha realizado un estudio para deducir la cuantía de la carne procedente de ganado sacrificado y no declarado y se ha llegado a la conclusión de que esta carne puede ser de unas 50.000 toneladas, de cuya cantidad corresponde a sacrificios de aves y conejos no declarados cerca de 30.000 toneladas, cantidad elevada, pero muy posible, teniendo presente que los sacrificios domiciliarios, que no se declaran son muy elevados y desde luego superiores a los que recoge la estadística que aquí ofrecemos. Las restantes carnes sacrificadas y no declaradas corresponden a porcino, ovino y caprino por este orden, en una cantidad poco superior, en conjunto, a las 20.000 tms". A diferencia de lo que ocurrió en las producciones forestales, la "producción de carne no declarada" no consignó en las tablas, sino que se exponían en el prólogo de la estadística. Estos comentarios desaparecieron en 1965.

25. GRUPO DE ESTUDIOS DE HISTORIA RURAL (1991).

En 1966, la producción total excluye la consumida por las crías, que sin embargo, es anotada aparte con objeto de disponer del dato primario que permita comparar las producciones futuras con las de años anteriores.

En 1967, la producción total también excluye la consumida por las crías, que se recoge aparte, aunque únicamente "la leche que previamente ordeñada ha sido consumida por las crías".

En 1973, desaparece esta anotación y se anota el concepto "leche consumida por las crías".

En definitiva, sólo sabemos que entre 1967 y 1972, ambos incluidos, la producción total de leche no incluye la leche mamada directamente por las crías e ignoramos si esta producción está incluida en años anteriores y posteriores.

Por último, la producción de carne de 1930 y 1931 hace referencia al peso de la res en vivo y no al peso en canal como se hizo, de manera más apropiada, a partir de 1952. Los datos se refieren a ganado sacrificado para abastecimiento, que comprende los efectuados en los mataderos municipales para las especies bovina, ovina, caprina, porcina y equina; a las aves sacrificadas en mataderos autorizados; a las aves y conejos controlados por los municipios y, para la porcina, los sacrificios domiciliarios. En este apartado conviene señalar, sin embargo, que los datos de la producción cárnica están referidos, siempre, a producciones declaradas, aunque la propia Dirección General de Ganadería era consciente de que estas cifras estaban infravaloradas²⁴.

7.1.5. Superficies y producciones forestales

Los estudios sobre cuestiones forestales se han multiplicado en los últimos años. El progresivo deterioro de la cubierta vegetal, la importancia del mantenimiento de zonas boscosas o los resultados de la ingente obra repobladora del franquismo han sido, entre otros, argumentos suficientes para impulsar los trabajos sobre los montes en la España contemporánea. Trabajos que se han realizado, en ocasiones, sobre frágiles bases estadísticas, ya fuera por la falta de datos, ya por la escasa fiabilidad de los mismos.

Este hecho es, especialmente, notorio en las cifras de superficie y producción forestal, que no atendieron a la totalidad de los montes hasta 1946, inicio de la *Estadística Forestal de España*. Antes de la Guerra Civil, las estadísticas forestales proporcionaron información sobre superficies aprovechadas y producción de más de veinte esquilmos relativos, sólo, a los montes de utilidad pública, quedando en la penumbra, cuando no en la más absoluta oscuridad, el resto de los montes, unas dos terceras partes de la superficie forestal²⁵. Por esta razón hemos considerado oportuno no incluir cifras anteriores a 1935.

En 1946, comenzó a publicarse la *Estadística Forestal de España*, una fuente con abundante información, aunque muy desigual en la calidad y fiabilidad de sus cifras. La riqueza informativa se debe, sobre todo, al hecho de ofrecer estadísticas desagregadas por provincias de las producciones en los montes privados y públicos y diferenciar los esquilmos obtenidos en los distintos tipos de montes públicos. Los problemas, sin embargo, son numerosos. Así, en los primeros años, la información sobre los montes privados es escasa y deficiente, al tiempo que las cifras de superficie presentan grandes oscilaciones y disparidades. Por uno u otro motivo,

sólo hemos recopilado la producción provincial de madera, leña, corcho y esparto en los montes de todas clases, cuyos datos también ofrecen problemas para una correcta utilización de los mismos. La cuestión es que, desde 1961, una parte importante de la producción total de los principales esquilmos no se distribuye ni por provincias ni por instituciones y, como señala el Grupo de Estudios de Historia Rural "no sabemos a quién atribuir dichas cantidades, ni si el no considerarlas puede dar una imagen sesgada de la importancia de cada provincia o de las distintas instituciones gestoras del monte"²⁶. Por lo tanto, el uso de estas series debe hacerse acompañado de los totales nacionales (asignados y no asignados)²⁷.

La persistencia de estas producciones no asignadas, hasta fechas muy recientes, puede dar idea de la dificultad para conseguir un sistema satisfactorio de estimación global de los distintos esquilmos y su distribución provincial.

Por otro lado, en los últimos 40 años se han llevado a cabo dos Inventarios Forestales Nacionales, escasamente comparables entre si. Los autores del realizado, entre 1986 y 1995, lo advierten al escribir que "no todos los conceptos de las tablas tienen una comparación fácil y adecuada. Unas veces porque entre un inventario y otro han cambiado los criterios de clasificación o de toma de datos y otras, porque la nueva metodología complica los cálculos. Por unas u otras causas hemos desechado las superficies, los volúmenes y los crecimientos y nos hemos decidido por comparar la cantidad de pies"²⁸. Tal comparación es bastante significativa de la evolución de las masas forestales andaluzas de los años sesenta a los noventa. Sin embargo, dado que sólo se han recopilado las especies más numerosas en cada provincia con las que no se puede calcular el total regional, nosotros hemos decidido no incluir estos datos en las tablas estadísticas.

Tabla 2. Cantidades asignadas y no asignadas en algunos productos forestales. Total nacional. Años 1961-1990

	Madera (m ³)		Leña (estéreos)		Corcho (Tm)		Esparto (Tm)	
	Asignado	No Asignado	Asignado	No Asignado	Asignado	No Asignado	Asignado	No Asignado
1961	4.578.516	600.000	19.414.545	3.000.000				
1962	4.718.352	800.000	19.890.511	3.500.000				
1963	4.616.577	700.000	19.216.737	3.500.000				
1964	4.790.434	850.000	18.337.937	3.600.000				
1965	4.804.490	900.000	16.754.664	3.500.000				
1966	5.099.605	950.000	15.005.258	3.525.000				
1967	4.878.377	975.000	14.159.000	3.500.000				
1968	5.181.143	1.000.000	12.755.584	3.500.000				
1969	5.606.448	2.300.000	10.590.827	3.500.000				
1970	6.192.410	2.435.000	9.988.691	2.650.000	67.761	27.919		
1971	6.304.057	2.535.000	8.519.556	1.106.000	64.682	32.100		
1972	6.490.414	2.640.000	8.609.328	2.582.798	62.290	32.913		
1973	7.514.759	2.651.135	8.590.678	833.249	82.648	47.104		
1974	8.802.575	2.361.150			70.089	55.889		
1975	6.838.858	4.501.420			46.668	35.829	7.148	9.972
1976	7.436.478	4.433.260			52.930	36.035	4.298	24.128
1977	7.581.519	5.582.360			67.824	19.713	5.697	17.706
1978	7.732.222	6.366.037			48.459	32.659	4.694	19.599
1979	7.393.078	5.898.946			53.121	34.738	8.370	19.602
1980	7.661.306	4.230.221					3.349	13.974
1981	8.326.650	4.617.288			52.791	22.246	5.020	14.341
1982	7.705.748	4.329.726			70.552	8.267	4.770	14.341
1983	8.373.718	2.922.033			44.325	27.288	4.943	10.267
1984	9.905.234	1.878.624			112.129	5.496	4.167	9.663
1985	9.512.366	4.387.054			56.570	16.971	2.507	3.325
1986	9.870.701	5.764.179			63.009	18.903	5.800	625
1987	10.872.955	3.386.392			52.251	15.675	4.543	500
1988	11.358.309	3.308.733			54.642	16.393	3.615	398
1989	11.030.504	4.722.795			68.304	20.491		
1990	12.026.616	3.432.287			56.771	17.031		

FUENTES: Años 1961-1979: Grupo de Estudios de Historia Rural (1996)

Años 1980-1990: Ministerio de Agricultura, Pesca y Alimentación. Anuario de estadísticas agrarias de España.

26. GRUPO DE ESTUDIOS DE HISTORIA RURAL (1996).

27. Agradecemos al Grupo de Estudios de Historia Rural el habernos permitido utilizar las cifras de producción, asignadas provincialmente, de madera, leña, corcho y esparto de 1946 a 1979.

28. Este comentario se repite en todos los volúmenes provinciales del *Segundo Inventario Forestal Nacional*, 1986-1995.

Sí hemos recopilado la información de ambos inventarios sobre la propiedad, pertenencia y uso de las superficies forestales andaluzas. Al margen de lo escrito más arriba, tales tablas muestran, a grandes rasgos, la evolución de la propiedad y pertenencia de los montes andaluces en la segunda mitad del siglo XX.

7.1.6. Maquinaria agrícola

El conocimiento de las condiciones técnicas de la agricultura española se ha construido sobre datos frágiles y, desde luego, muy escasos. Llama la atención que no existan cifras oficiales, desagregadas por provincias, sobre consumo de abonos y fertilizantes tras la Guerra Civil²⁹ y que el registro de maquinaria agrícola no se hiciera público hasta 1959, salvo el censo de 1932. En este punto resultan ilustrativas las líneas escritas por José Ignacio Martínez Ruiz al respecto: "Desde nuestro punto de vista, se ha avanzado mucho más en el terreno de los planteamientos interpretativos que en el de los estudios empíricos, por lo que se corre el peligro de construir sobre la nada. No es de extrañar que haya sido así, sobre todo si tenemos en cuenta que los investigadores han tenido que sortear enormes lagunas informativas"³⁰.

En efecto, los primeros sesenta años de este siglo constituyen un desierto informativo al respecto y los veinte siguientes (1959-1979) no han dispuesto de unos censos detallados y exhaustivos de la maquinaria empleada en la agricultura española. Más aún, cuando los registros se hicieron detallados (1980-1985), el lugar de publicación fue secundario y su aparición irregular³¹. En los últimos años, el Instituto de Estadística de Andalucía y la Consejería de Agricultura y Pesca han venido ofreciendo datos regulares y detallados de la maquinaria utilizada por los agricultores andaluces y, también, de los abonos y fertilizantes consumidos (1986-1998), cuyos datos no han sido recogidos en esta publicación por no constituir una serie de largo plazo.

7.1.7. Resumen de las macromagnitudes básicas del sector agrario andaluz

El cálculo de la renta agraria y su distribución espacial constituye uno de los objetivos principales de las estadísticas agrarias, pues permite conocer mejor la diversidad de agriculturas existentes en

un país al tiempo que posibilita el estudio de la distribución de la renta entre los diversos grupos de agricultores y trabajadores de la tierra. Sin embargo, no es tarea fácil obtener dichas cifras, ya sea por la falta de información primaria, ya por la estimación discutible de algunas de sus variables.

En España, tales cálculos desagregados por provincias no fue realizado por el Ministerio de Agricultura hasta la década de 1970, una vez se iniciara la publicación sobre las *Cuentas del sector agrario*, aunque el Banco de Bilbao venía publicando dichas estimaciones desde 1955, utilizando datos primarios del propio Ministerio. En ambos casos, el cálculo fue realizado por la vía del saldo, es decir deduciendo del valor pecuniario de la producción total agraria el de todos los gastos y reempleos, procedimiento que acumula defectos en las diversas estimaciones que se realizan³². Las dos series han sido revisadas con posterioridad.

Por esta razón, hemos creído adecuado incluir en esta publicación la serie revisada del producto total agrario y la del valor añadido bruto a coste de los factores desde 1955 a 1993 de la Fundación BBV³³ (referidas a las provincias andaluzas) y las macromagnitudes básicas del sector agrario andaluz elaboradas por la Consejería de Agricultura y Pesca, para el período 1976 a 1998, que modifican, en algunos renglones, las publicadas por el Ministerio de Agricultura³⁴. Finalmente, este apartado se completa con el cálculo del producto total agrario andaluz (1900-1931), desagregado por provincias y cultivos, elaborado por José Ignacio Jiménez Blanco y Santiago Zapata Blanco en sus ya citadas tesis doctorales³⁵.

7.1.8. Pesca marítima

Los trabajos sobre pesca marítima andaluza en el siglo XX son escasos. Este hecho nos ha obligado a buscar y localizar la información primaria que permitiera reconstruir una serie histórica de la pesca desembarcada en los puertos andaluces desde los inicios del siglo XX. El esfuerzo ha resultado fructífero y hoy presentamos al lector una serie inédita sobre el total de pesca desembarcada en los puertos andaluces, distribuidos por fachadas marítimas (atlántica y mediterránea) en la que se diferencian peces, crustáceos y moluscos. Asimismo, una vez localizada la documentación hemos creído conveniente ofrecer el total de pesca desembarcada en algunos de los grandes puertos sureños (Huelva, Cádiz, Algeciras, Málaga y Almería).

Antes de la Guerra Civil, la información oficial sobre pesca marítima era discontinua e incompleta, dados los escasos medios con que contaban los organismos recopiladores y los muchos problemas que existían para una adecuada recogida de los datos. En 1906, tras la creación de la Dirección General de la Marina Mercante (1904), se publicó un primer Anuario correspondiente a 1904 (no localizado), que fue continuado, más tarde, por el *Anuario de Pesca y Estadístico de la Marina Mercante y de la pesca desde 1908 a 1914*, "la serie más larga y homogénea de toda la estadística pesquera publicada en España con anterioridad a la Guerra Civil"³⁶. La información, desde entonces, fue más abundante y sobre todo, más fiable, aunque la pesca siguió consignándose en bruto, sin distinguir tipos de especies, y era presentada por trimestres lo que nos ha obligado a cuadruplicar el trabajo para obtener cifras anuales. Por desgracia, esta serie terminó en 1914 y con ella acabó la primera tentativa estable de confeccionar una estadística pesquera.

Para los años de 1915 a 1918 no hay información desagregada de la actividad en el sector pesquero, aunque en

29. Para el período anterior a la Guerra Civil existe información sobre el empleo de abonos químicos en la agricultura española con datos provinciales y/o regionales: ALONSO DE ILERA (1909), MINISTERIO DE FOMENTO (1912) y (1920), JUNTA CONSULTIVA AGRONÓMICA (1921) y *Anuario estadístico de las producciones agrícolas* de 1931, 1933, 1934 y 1935. Véase ZAPATA BLANCO (1986), p. 1522. Tras la Guerra Civil no ha existido información provincial de abonos y fertilizantes químicos utilizados por los agricultores españoles. Castro (1957) da cifras regionales de abonos químicos por hectárea labrada y cita los anejos del *Anuario estadístico de las producciones agrícolas* de 1955, que no he localizado.

30. MARTÍNEZ RUIZ (2000), p. 13. Se refiere, sobre todo, a la existencia de un solo censo de maquinaria durante los primeros sesenta años de nuestra centuria (censo de 1932) y al retraso en hacer el primer censo agrario en España (1962).

31. *Boletín Mensual de Estadística* del Ministerio de Agricultura, Pesca y Alimentación. En la guía de fuentes puede consultarse la falta de regularidad en la publicación del censo de maquinaria.

32. NAREDO (1983)

33. FUNDACIÓN BBV (1998).

34. JUNTA DE ANADALUCÍA. CONSEJERÍA DE AGRICULTURA Y PESCA (1999).

35. JIMÉNEZ BLANCO (1986) y ZAPATA BLANCO (1986).

36. GIRÁLDEZ (1991), p. 515.

1916 se creó el Instituto Español de Oceanografía, impulsor de una segunda época en las estadísticas españolas de pesca marítima. Las primeras publicaciones del Instituto ofrecieron datos dispersos y discontinuos, aunque desde 1925 se regularizó y enriqueció con el detalle de las especies capturadas en cada zona, separadas en peces, crustáceos y moluscos. Según Giráldez, estos trabajos del Instituto Español de Oceanografía inauguraron una nueva fase de la estadística pesquera, más científica al compaginar criterios económicos y biológicos³⁷.

En 1932, se creó la Subsecretaría de la Marina Civil, que se encargó de elaborar la estadística de pesca y fruto de esta labor fueron las Estadísticas de Pesca de 1933 y 1934, "las más sólidas y claras de cuantas se elaboraron en España hasta la fecha, pudiéndose hablar ya de una moderna estadística de pesca"³⁸.

En definitiva, el período anterior a la Guerra Civil, salvo los años arriba mencionados, puede considerarse como una época "preestadística" en el sector pesquero. No hubo un servicio estadístico específico, los organismos pesqueros estuvieron sometidos a frecuentes reorganizaciones y siempre faltaron medios materiales y personales³⁹.

Tras la Guerra Civil, y la correspondiente reorganización administrativa, comenzó a publicarse, de manera inmediata (1940) la *Estadística de pesca*, que mantuvo la misma división del litoral, con la única excepción de Canarias y una estructura informativa similar a la Estadística de 1933 y 1934. A partir de entonces, ha sido posible reconstruir una serie homogénea de pesca desembarcada, distinguiendo fachadas, puertos y especies capturadas. Desconocemos, no obstante, el sistema de recogida de datos y la fiabilidad de las cifras publicadas, aunque los autores de dicha estadística eran conscientes de las dificultades para una adecuada elaboración de los datos⁴⁰.

En 1971, la *Estadística de pesca* se presentó con un nuevo formato y, a decir de la Dirección General de Pesca Marítima "mejoraron los sistemas de recepción y depuración de datos", que incrementaron la producción de algunas especies. Lo que no aclara es en qué consistió la mejora y depuración estadística. Al contrario, entre 1973 y 1977, no ha sido posible obtener la pesca desembarcada y subastada en primera venta en los puertos del Mediterráneo andaluz, al no poder segregar los puertos de Ceuta y Melilla y no contar con información desagregada, ya que no se informaba sobre puertos con una actividad inferior a las 10.000 tms o los trescientos millones de

pesetas. Esta anomalía desapareció en 1978 con la publicación completa de todos los puertos pesqueros, cualquiera que fuera el volumen de capturas.

A partir de 1987, la información contenida en las tablas procede de la Junta de Andalucía, cuya Consejería de Agricultura y Pesca siguió recogiendo datos sobre la pesca en las principales lonjas andaluzas. Sin embargo, los datos ofrecidos por dicha Consejería son incompletos por no recoger cifras para todos los puertos de ambas fachadas y cambiantes por referirse a "pesca subastada" (1987-1990), "pesca declarada" (1991-1992), "pesca declarada" y "pesca subastada" (1993) y "pesca fresca subastada" (1994-1998)⁴¹.

7.2. Bibliografía

ABELLO DE LA TORRE, M.A. (1988): *Historia y evolución de las repoblaciones forestales en España*, Madrid: Universidad Complutense.

ALONSO DE ILERA, A. (1909): "Empleo de abonos químicos en la agricultura española", *El Progreso Agrícola y Pecuario*, pp. 574-575; 590-595 y 606-608.

BARCIELA LÓPEZ, C. (1989): "El sector agrario desde 1936", A. Carreras, (coord.), *Estadísticas históricas de España, siglos XIX y XX*, Madrid: Fundación Banco Exterior, pp. 131-167.

CABO ALONSO, A. (1960): "La ganadería española. Evolución y tendencias actuales", *Estudios Geográficos*, 79, pp. 123-169.

CABO ALONSO, A. (1993): "La cabaña española en el último medio siglo", A. Gil Olcina y A. Morales Gil, eds., *Medio siglo de cambios agrarios en España*, Alicante: Instituto de Cultura Gil-Albert, pp. 115-150.

CANET RIVES, I y SEGURA I MAS, A. (Coords.) (1988a): *El catastro en España, 1714-1906. De los Catastros del siglo XVIII a los Amillaramientos del siglo XIX*, Madrid: Ministerio de Economía y Hacienda, Centro de Gestión Catastral y Cooperación Tributaria.

CANET RIVES, I y SEGURA I MAS, A. (Coords.) (1988b): *El catastro en España, 1906-1989. De la ley de 1906 a la época actual*. Madrid: Ministerio de Economía y Hacienda, Centro de Gestión Catastral y Cooperación Tributaria.

CARRERAS, A. (1989): *Estadísticas históricas de España*, Madrid: Fundación Banco Exterior.

CARRIÓN, P. (1975): *Los latifundios en España*, Barcelona: Ariel. (Primera edición, Madrid, 1932)

CASTRO, L. (1957): "Los fertilizantes en España", *Revista de Estudios Agro-Sociales*, 20, pp. 49-73.

CASTRO RODRÍGUEZ, L. (1959): "Métodos de obtención de estadísticas agrarias", *Revista de Estudios Agro-Sociales*, 27, pp. 19-39.

CEJUDO GARCÍA, E y MAROTO MARTOS, J.C. (1993-94): "Las modificaciones metodológicas en los censos agrarios. Consecuencias en el análisis municipal", *Cuadernos Geográficos*, 22-23, pp. 89-109.

FLORES DE LEMUS, A. (1976): "Algunos datos estadísticos sobre el estado actual de la economía española", *Hacienda Pública Española*, 42-43, pp. 421-465. (Este artículo se publicó por primera vez en 1914).

FUNDACIÓN BBV (1998): *Renta nacional de España y su distribución provincial. Serie homogénea, años 1955 a 1993 y avances 1994 a 1997*, Madrid.

37. GIRÁLDEZ (1991).

38. GIRÁLDEZ (1991), p. 516.

39. Al referirse a la estadística de pesca de 1920, Odón de Buen señaló: "Es lamentable que este ensayo de estadística a la moderna sin medios suficientes y casi sin precedentes alguno, no permita establecer en cada región, de un modo exacto, diferencias en tiempo y por especies", *Boletín de Pesca*, 1924, p. 44.

40. En el prólogo de la *Estadística de pesca* de 1940 se puede leer: "Los datos que figuran en la presente publicación han sido tomados de las fichas que decenalmente remiten las Comandancias y Distritos a esta Dirección General, avaladas por los señores Comandantes y Ayudantes de Marina, con especificación del Peso y Valor de la pesca capturada. Estos datos son recogidos en las lonjas, cofradías y pósitos de pescadores por los Agentes de Vigilancia de la Pesca Marítima, y en algunos casos van tomados por defecto, bien por no existir lonjas, pósitos, etc. o simplemente porque el litoral que abarca algunos Distritos es muy extenso, desembarcándose el pescado en pequeñas partidas en las distintas playas" p. V.

41. Los datos de 1987 a 1989 fueron publicados por el Instituto de Estadística de Andalucía en los *Anuarios* correspondientes, aunque la fuente era la Dirección General de Pesca de la Consejería de Agricultura y Pesca.

- GIRÁLDEZ RIVERO, J. (1991): "Fuentes estadísticas y producción pesquera en España (1880-1936): una primera aproximación", *Revista de Historia Económica*, 3, pp.513-532.
- GRUPO DE ESTUDIOS DE HISTORIA RURAL (1978): "Contribución al análisis histórico de la ganadería española, 1865-1929", *Agricultura y Sociedad*, 8, pp. 129-182.
- GRUPO DE ESTUDIOS DE HISTORIA RURAL (1979): "Contribución al análisis histórico de la ganadería española, 1865-1929", *Agricultura y Sociedad*, 10, pp. 105-169.
- GRUPO DE ESTUDIOS DE HISTORIA RURAL (1983): "Notas sobre la producción agraria española, 1891-1931", *Revista de Historia Agraria*, 2, pp. 185-252.
- GRUPO DE ESTUDIOS DE HISTORIA RURAL (1985): "Evolución de la superficie cultivada de cereales y leguminosas en España, 1886-1935", P. Martín Aceña y L. Prados de la Escosura, eds., *La nueva historia económica en España*, Madrid: Tecnos, pp. 52-70.
- GRUPO DE ESTUDIOS DE HISTORIA RURAL (1991): *Estadísticas históricas de la producción agraria española, 1859-1935*, Madrid: Ministerio de Agricultura, Pesca y Alimentación.
- GRUPO DE ESTUDIOS DE HISTORIA RURAL (1996): *Memoria correspondiente a la tercera entrega del proyecto de investigación "Protección versus producción de los montes públicos españoles, 1860-1979"*, Madrid, inédito.
- GRUPO DE ESTUDIOS DE HISTORIA RURAL (1999): "Producción y gestión de los montes españoles, 1946-1979", *Preactas del IX Congreso de Historia Agraria*, Bilbao, pp.809-832.
- JIMÉNEZ BLANCO, J.I. (1986): *La producción agraria de Andalucía Oriental, 1874-1914*, Madrid: Universidad Complutense, 2 vols.
- JUNTA CONSULTIVA AGRONÓMICA (1921): *Material fertilizante empleado en la agricultura. Resumen hecho por la J.C.A de las memorias de 1919 y remitidas por los ingenieros del Servicio Agronómico Provincial*, Madrid.
- MARTÍNEZ RUIZ, J.I. (2000): *Trilladoras y tractores. Energía, tecnología e industria en la mecanización de la agricultura española (1862-1967)*, Sevilla: Universidad de Sevilla y Universitat de Barcelona.
- MINISTERIO DE AGRICULTURA (1975): *Cuentas del sector agrario, 1972*, Madrid
- MINISTERIO DE FOMENTO (1912): *Memoria relativa a los servicios de la Dirección General de Agricultura, Minas y Montes*, Madrid, 2 tomos.
- MINISTERIO DE FOMENTO (1921): *Datos de producción, consumo y precio de los principales artículos, obtenidos o recopilados por Comité Informativo de Producciones Agrícolas*, Madrid.
- NAREDO PÉREZ, J.M. (1983): "Reflexiones con vistas a una mejora de las estadísticas agrarias", *Agricultura y Sociedad*, 29, pp. 239-253.
- PELLEJERO MARTÍNEZ, C. (1994): "La ocultación de riqueza territorial en la provincia de Málaga a finales del siglo XIX", *Hacienda Pública Española, Monografía I: El fraude fiscal en la Historia de España*, pp. 203-215.
- PRO, J. (1992): *Estado, geometría y propiedad.. Los orígenes del catastro en España, 1715-1941*, Madrid: Ministerio de Economía y Hacienda, Centro de Gestión Catastral y Cooperación Tributaria.
- ROMERO MONTERO, R. (1949): "El Servicio de Estadística del Ministerio de Agricultura", *Revista Sindical de Estadística*, vol I, pp. 4 y 78-79.
- RUIZ-MAYA, L. (1992): "Consecuencias de las modificaciones metodológicas existentes entre los censos agrarios de 1982 y 1989", *Revista de Estudios Agro-Sociales*, 161, pp. 167-187.
- SANZ FERNÁNDEZ, J. (1981): "Notas introductorias al libro de Eduardo de la Sotilla: Producción y riqueza agrícola de España en el último decenio del siglo XIX y primero del XX", *Agricultura y Sociedad*, 18, pp. 303-330.
- ZAPATA BLANCO, S. (1986): *La producción agraria de Extremadura y Andalucía Occidental, 1875-1935*, Madrid: Universidad Complutense, 2 vols.

7.3. Guía de fuentes

INSTITUTO NACIONAL DE ESTADÍSTICA. *Anuario Estadístico de España, 1943-1970*, Madrid.

CARRIÓN, P. (1975): *Los latifundios en España*, Barcelona: Ariel.

FUNDACIÓN BBV (1998): *Renta nacional de España y su distribución provincial. Serie homogénea, años 1955 a 1993 y avances 1994 a 1997*, Madrid.

GRUPO DE ESTUDIOS DE HISTORIA RURAL (1991): *Estadísticas históricas de la producción agraria española, 1859-1935*, Madrid: Ministerio de Agricultura, Pesca y Alimentación.

GRUPO DE ESTUDIOS DE HISTORIA RURAL (1996): *Memoria correspondiente a la tercera entrega del proyecto de investigación "Protección versus producción de los montes públicos españoles, 1860-1979"*, Madrid, inédito.

INSTITUTO NACIONAL DE ESTADÍSTICA (1964): *Primer censo agrario de España. 1962. Cuadernos provinciales*, Madrid.

INSTITUTO NACIONAL DE ESTADÍSTICA (1974): *Censo agrario de España, 1972. Serie B.- Cuadernos provinciales*, Madrid.

INSTITUTO NACIONAL DE ESTADÍSTICA (1984): *Censo agrario de España, 1982. Tomo III. Resultados provinciales*, Madrid.

INSTITUTO NACIONAL DE ESTADÍSTICA (1991): *Censo agrario de España, 1989. Tomo III. Resultados provinciales*, Madrid.

INSTITUTO PARA LA CONSERVACIÓN DE LA NATURALEZA (1972-1974): *Los incendios forestales en España, 1971-1973*, Madrid.

JIMÉNEZ BLANCO, J.I. (1986): *La producción agraria de Andalucía Oriental, 1874-1914*, Madrid: Universidad Complutense, 2 vols.

JUNTA DE ANDALUCÍA. CONSEJERÍA DE AGRICULTURA Y PESCA (1993-2000): *Anuario de estadísticas agrarias y pesqueras de Andalucía, 1991-1998*, Sevilla.

JUNTA DE ANDALUCÍA. CONSEJERÍA DE AGRICULTURA Y PESCA (1999): *Macromagnitudes del sector agrario andaluz, 1976-1998*, Sevilla (Datos en la página web de la Consejería de Agricultura y Pesca de la Junta de Andalucía)

JUNTA DE ANDALUCÍA. CONSEJO ASESOR DE MEDIO AMBIENTE (1988): *Informe General del Medio Ambiente en Andalucía, 1987*, Sevilla.

JUNTA DE ANDALUCÍA. INSTITUTO DE ESTADÍSTICA DE ANDALUCÍA (1987-2000): *Anuario Estadístico de Andalucía, 1986-1999*, Sevilla.

- MINISTERIO DE AGRICULTURA (1929-1973): *Anuario estadístico de las producciones agrícolas, 1928-1971*, Madrid.
- MINISTERIO DE AGRICULTURA (1938): *Estadística pecuaria y necesidades ganaderas de España*, Madrid, Hojas Divulgadoras.
- MINISTERIO DE AGRICULTURA (1974-1981): *Anuario de estadística agraria de España, 1972-1979*, Madrid.
- MINISTERIO DE AGRICULTURA, PESCA Y ALIMENTACIÓN (1982-1992): *Anuario de estadística agraria de España, 1980-1990*, Madrid.
- MINISTERIO DE AGRICULTURA (1948-1973): *Estadística forestal de España, 1946-1971*, Madrid.
- MINISTERIO DE AGRICULTURA (1953): *Censo de la ganadería española, 1950*, Madrid.
- MINISTERIO DE AGRICULTURA (1954-1962): *Resumen estadístico de la producción y valor de la carne, 1952-1960*, Madrid.
- MINISTERIO DE AGRICULTURA (1955-1962): *Resumen estadístico de la producción, destino y valor de la leche, 1953-1960*, Madrid.
- MINISTERIO DE AGRICULTURA (1960-1980): *Censo de maquinaria agrícola, 1959-1979*, Madrid.
- MINISTERIO DE AGRICULTURA (1961-62): *Resumen estadístico de la producción y valor de la lana, 1959-1960*, Madrid.
- MINISTERIO DE AGRICULTURA (1962): *Resumen estadístico de la producción y valor de los huevos, 1960*, Madrid.
- MINISTERIO DE AGRICULTURA (1962-1964): *Censo de la ganadería española, 1962-1964*, Madrid.
- MINISTERIO DE AGRICULTURA (1963-1973): *Anuario estadístico de la producción ganadera, 1961-1971*, Madrid.
- MINISTERIO DE AGRICULTURA (1971-1973): *Censo de la ganadería española, setiembre, 1970-1972*, Madrid.
- MINISTERIO DE AGRICULTURA, INDUSTRIA Y PESCA. Dirección General de la Marina Civil y Pesca (1935): *Estadística de pesca, 1934*, Madrid.
- MINISTERIO DE AGRICULTURA, PESCA Y ALIMENTACIÓN (1981-1987): *Anuario de pesca marítima, 1980-1986*, Madrid.
- MINISTERIO DE AGRICULTURA, PESCA Y ALIMENTACIÓN (1982): *Boletín mensual de estadística, Junio, 1982*, Madrid (Censo de maquinaria, 1980)
- MINISTERIO DE AGRICULTURA, PESCA Y ALIMENTACIÓN (1983): *Boletín mensual de estadística, Abril, 1983*, Madrid (Censo de maquinaria, 1981)
- MINISTERIO DE AGRICULTURA, PESCA Y ALIMENTACIÓN (1983): *Boletín mensual de estadística, Agosto-Septiembre, 1983*, Madrid (Censo de maquinaria, 1982)
- MINISTERIO DE AGRICULTURA, PESCA Y ALIMENTACIÓN (1984): *Boletín mensual de estadística, Mayo, 1984*, Madrid (Censo de maquinaria, 1983)
- MINISTERIO DE AGRICULTURA, PESCA Y ALIMENTACIÓN (1985): *Boletín mensual de estadística, Mayo, 1985*, Madrid (Censo de maquinaria, 1984)
- MINISTERIO DE AGRICULTURA, PESCA Y ALIMENTACIÓN (1986): *Boletín mensual de estadística, Octubre, 1986*, Madrid (Censo de maquinaria, 1985)
- MINISTERIO DE AGRICULTURA. Dirección General de Montes, Caza y Pesca Fluvial (1966): *Inventario Forestal Nacional. Almería*, Madrid.
- MINISTERIO DE AGRICULTURA. Dirección General de Montes, Caza y Pesca Fluvial (1969): *Inventario Forestal Nacional. Cádiz*, Madrid.
- MINISTERIO DE AGRICULTURA. Dirección General de Montes, Caza y Pesca Fluvial (1967): *Inventario Forestal Nacional. Córdoba*, Madrid.
- MINISTERIO DE AGRICULTURA. Dirección General de Montes, Caza y Pesca Fluvial (1968): *Inventario Forestal Nacional. Granada*, Madrid.
- MINISTERIO DE AGRICULTURA. Dirección General de Montes, Caza y Pesca Fluvial (1967): *Inventario Forestal Nacional. Huelva*, Madrid.
- MINISTERIO DE AGRICULTURA. Dirección General de Montes, Caza y Pesca Fluvial (1967): *Inventario Forestal Nacional. Jaén*, Madrid.
- MINISTERIO DE AGRICULTURA. Dirección General de Montes, Caza y Pesca Fluvial (1969): *Inventario Forestal Nacional. Málaga*, Madrid.
- MINISTERIO DE AGRICULTURA. Dirección General de Montes, Caza y Pesca Fluvial (1967): *Inventario Forestal Nacional. Sevilla*, Madrid.
- MINISTERIO DE AGRICULTURA. Dirección General de Pesca Marítima (1980): *Anuario de pesca marítima, 1979*, Madrid.
- MINISTERIO DE AGRICULTURA. Patrimonio Forestal del Estado (1951): *Memoria-Resumen, de los trabajos realizados en el decenio 1940-1949*, Madrid.
- MINISTERIO DE AGRICULTURA. Patrimonio Forestal del Estado (1954): *Memoria-Resumen, de los trabajos realizados en el cuatrienio 1950-1953*, Madrid.
- MINISTERIO DE AGRICULTURA. Patrimonio Forestal del Estado (1955): *Memoria-Resumen, de los trabajos realizados en el año 1954*, Madrid.
- MINISTERIO DE AGRICULTURA. Servicio de Estadística (1943): *Estadística de la producción de cereales en 1942*, Madrid.
- MINISTERIO DE AGRICULTURA. Servicio de Estadística (1949): *Resumen estadístico de las producciones agrícolas, 1940, 1941 y 1942*, Madrid.
- MINISTERIO DE COMERCIO. Dirección General de Pesca Marítima (1950-1973): *Estadística de pesca, 1949-1972*, Madrid.
- MINISTERIO DE COMERCIO. Dirección General de Pesca Marítima (1974-1979): *Anuario de pesca marítima, 1973-1978*, Madrid.
- MINISTERIO DE INDUSTRIA Y COMERCIO. Dirección General de Pesca Marítima (1941-1949): *Estadística de pesca, 1940-1948*, Madrid.
- MINISTERIO DE INDUSTRIA Y COMERCIO. Subsecretaría de la Marina Civil (1934): *Estadística de pesca, 1933*, Madrid.
- MINISTERIO DE MARINA. Dirección General de Navegación y Pesca Marítima (1909-1915): *Anuario de pesca y estadístico de la marina mercante y de la pesca del año 1908-1914*. Madrid.
- MINISTERIO DE MARINA. Dirección General de Navegación y Pesca Marítima (1921-1929): *Boletín de Pesca, 1921-1929*, (Números 56, 57 y 58; 90 y 91; 106 y 157).
- MINISTERIO DE MEDIO AMBIENTE (1997): *Segundo Inventario Nacional, 1986-1995. Andalucía, Almería*, Madrid.
- MINISTERIO DE MEDIO AMBIENTE (1997): *Segundo Inventario Nacional, 1986-1995. Andalucía, Cádiz*, Madrid.

MINISTERIO DE MEDIO AMBIENTE (1997): *Segundo Inventario Nacional, 1986-1995. Andalucía, Córdoba*, Madrid.

MINISTERIO DE MEDIO AMBIENTE (1997): *Segundo Inventario Nacional, 1986-1995. Andalucía, Granada*, Madrid.

MINISTERIO DE MEDIO AMBIENTE (1997): *Segundo Inventario Nacional, 1986-1995. Andalucía, Huelva*, Madrid.

MINISTERIO DE MEDIO AMBIENTE (1997): *Segundo Inventario Nacional, 1986-1995. Andalucía, Jaén*, Madrid.

MINISTERIO DE MEDIO AMBIENTE (1997): *Segundo Inventario Nacional, 1986-1995. Andalucía, Málaga*, Madrid.

MINISTERIO DE MEDIO AMBIENTE (1997): *Segundo Inventario Nacional, 1986-1995. Andalucía, Sevilla*, Madrid.

ZAPATA BLANCO, S. (1986): *La producción agraria de Extremadura y Andalucía Occidental, 1875-1935*, Madrid: Universidad Complutense, 2 vols.

7. Agricultura y pesca

7.1. Propiedad y régimen de tenencia

7.1.1. Distribución de la superficie catastrada por provincias. Año 1930

	Almería	Cádiz	Córdoba	Granada	Huelva	Jaén	Málaga	Sevilla	Andalucía
De 0 a 1 Ha									
Número de fincas	163.438	24.781	140.900	253.200	99.978	194.095	142.605	52.796	1.071.793
Extensión*	44.427	4.699	114.108	99.549	44.048	100.673	54.540	39.685	501.729
De 1 a 5 Ha									
Número de fincas	61.525	15.730	67.691	75.084	29.379	118.274	44.549	49.691	461.923
Extensión*	132.655	35.497	141.423	155.814	59.405	226.975	89.495	117.839	959.103
De 5 a 10 Ha									
Número de fincas	9.559	4.284	10.432	9.603	5.355	16.872	5.835	9.100	71.040
Extensión*	62.869	29.493	71.588	66.005	39.406	111.157	37.017	61.585	479.120
De 10 a 50 Ha									
Número de fincas	6.914	5.178	8.588	6.596	3.324	9.479	5.462	7.319	52.860
Extensión*	119.396	85.413	185.142	132.007	72.582	183.009	98.798	158.256	1.034.603
De 50 a 100 Ha									
Número de fincas	867	809	1.587	1.045	729	1.237	1.197	1.457	8.928
Extensión*	58.458	50.251	111.319	71.758	53.187	82.316	61.931	103.943	593.163
De 100 a 250 Ha									
Número de fincas	409	660	1.131	856	534	663	585	1.147	5.985
Extensión*	58.213	83.458	169.716	122.131	83.902	93.270	88.174	166.970	865.834
De 250 a 500 Ha									
Número de fincas	133	353	692	444	230	421	289	710	3.272
Extensión*	43.291	132.523	207.243	144.798	81.730	134.402	100.777	220.025	1.064.789
De 500 a 1.000 Ha									
Número de fincas	43	189	242	198	125	213	105	324	1.439
Extensión*	30.187	115.970	166.871	133.562	81.109	143.981	64.803	219.988	956.471
De 1.000 a 2.500 Ha									
Número de fincas	12	72	79	103	69	96	42	89	562
Extensión*	24.661	93.370	122.910	151.453	95.469	159.843	60.344	131.710	839.760
De 2.500 a 5.000 Ha									
Número de fincas	-	7	10	22	8	18	7	7	79
Extensión*	-	25.833	33.143	70.313	30.944	58.383	25.447	23.602	267.665
Más de 5.000 Ha									
Número de fincas	-	3	4	10	14	4	1	6	42
Extensión*	-	30.646	26.935	66.115	31.532	22.445	6.325	64.832	248.830
Total									
Número de fincas	242.900	52.066	231.356	347.161	139.745	341.372	200.677	122.646	1.677.923
Extensión*	574.157	687.153	1.350.398	1.213.505	673.314	1.316.454	687.651	1.308.435	7.811.067

FUENTE: CARRIÓN, P.: *Los latifundios en España*

*Extensión total medida en Ha.

7. Agricultura y pesca

7.1.2. Distribución de la propiedad rústica catastrada por provincias. Año 1930

	Almería	Cádiz	Córdoba	Granada	Huelva	Jaén	Málaga	Sevilla	Andalucía
Total propietarios									
Número de propietarios	63.193	23.856	74.488	87.172	37.498	102.593	70.593	47.027	506.420
Extensión (Ha)	574.175	687.153	1.350.398	1.213.505	673.314	1.316.454	687.651	1.308.435	7.811.085
Propietarios de menos de 250 Ha									
Número de propietarios	62.970	23.201	73.435	86.432	37.103	101.763	70.114	45.859	500.877
Extensión (Ha)	418.007	219.003	629.498	617.555	333.014	673.354	366.951	533.485	3.790.867
Propietarios de más de 250 Ha									
Número de propietarios	223	655	1.053	740	395	830	479	1.168	5.543
Extensión (Ha)	156.150	468.150	720.900	595.950	340.300	643.100	320.700	774.950	4.020.200

FUENTE: CARRIÓN, P.: *Los latifundios en España*

7.1.3. Distribución de la riqueza catastrada según el líquido imponible por provincias. Año 1930 (pesetas)

	Almería	Cádiz	Córdoba	Granada	Huelva	Jaén	Málaga	Sevilla	Andalucía
De 0 a 10 Ha	8.397.016	4.473.479	13.196.918	21.419.524	8.964.373	24.506.511	12.466.575	17.173.786	110.598.182
De 10 a 100 Ha	2.317.053	4.946.780	9.932.710	6.887.612	4.096.259	7.517.862	6.708.740	16.779.747	59.186.763
De 100 a 250 Ha	610.056	3.227.604	4.920.100	3.037.093	2.015.271	2.095.740	3.343.257	9.349.292	28.598.413
Más de 250 Ha	647.771	12.171.678	14.035.728	9.391.363	3.691.326	5.226.246	5.346.656	27.753.504	78.264.272
Total	11.971.896	24.819.541	42.085.456	40.735.592	18.767.229	39.346.359	27.865.228	71.056.329	276.647.630

FUENTE: CARRIÓN, P.: *Los latifundios en España*

7.1.4. Principales características censales de las explotaciones agrarias por provincias. Año 1962

	Almería	Cádiz	Córdoba	Granada	Huelva	Jaén	Málaga	Sevilla	Andalucía
Explotaciones censadas	48.657	21.706	54.969	89.091	34.235	92.992	51.008	42.769	435.427
Explotaciones con tierra									
Número de explotaciones según tamaño									
De 0,1 a 1 Ha	13.760	3.313	9.588	24.883	8.128	21.666	9.650	4.413	95.401
De 1 a 5 Ha	14.646	7.612	17.881	32.221	11.784	37.732	24.124	13.267	159.267
De 5 a 10 Ha	5.223	2.854	7.096	10.543	4.333	12.143	6.763	6.207	55.162
De 10 a 20 Ha	5.092	2.261	5.687	7.212	3.058	7.301	2.866	5.560	39.037
De 20 a 50 Ha	3.749	1.692	4.676	4.525	2.275	4.372	2.302	4.180	27.771
De 50 a 100 Ha	1.261	604	2.033	1.272	843	1.366	822	1.653	9.854
De 100 a 200 Ha	665	441	1.255	632	517	735	469	987	5.701
Más de 200 Ha	507	721	1.184	643	723	743	427	1.255	6.203
Total	44.903	19.498	49.400	81.931	31.661	86.058	47.423	37.522	398.396
Superficie de las explotaciones según tamaño									
De 0,1 a 1 Ha	5.858	1.602	5.002	11.231	3.621	11.741	5.265	2.207	46.527
De 1 a 5 Ha	34.632	19.264	43.596	76.878	28.888	90.273	57.782	32.775	384.088
De 5 a 10 Ha	36.572	19.562	50.083	73.489	30.161	84.290	46.492	43.433	384.082
De 10 a 20 Ha	70.673	32.049	79.629	99.764	42.686	100.357	53.687	78.540	557.385
De 20 a 50 Ha	113.626	51.046	144.988	134.542	69.596	132.643	69.625	127.210	843.276
De 50 a 100 Ha	85.965	42.007	140.764	86.619	58.232	94.223	57.507	114.536	679.853
De 100 a 200 Ha	89.372	61.535	174.939	85.163	71.777	102.000	65.270	138.085	788.141
Más de 200 Ha	375.854	451.448	594.951	571.381	597.234	609.128	286.868	714.887	4.201.751
Total	812.552	678.513	1.233.952	1.139.067	902.195	1.224.655	642.496	1.251.673	7.885.103
Superficie según régimen de tenencia (Ha)									
Propiedad	547.895	448.616	924.697	813.444	681.068	1.008.915	495.954	975.676	5.896.265
Arrendamiento	34.042	193.344	187.984	148.626	116.573	107.809	105.440	217.241	1.111.059
Aparcería	172.714	14.973	97.190	136.182	68.946	80.169	25.758	29.624	625.556
Otros	57.913	21.594	24.085	40.837	35.894	27.772	15.347	29.133	252.575
Parcelación									
Número de parcelas según tamaño									
De 0,1 a 1 Ha	27.183	3.734	12.030	41.856	12.921	30.597	13.213	4.758	146.292
De 1 a 5 Ha	52.492	12.123	44.682	122.826	41.526	121.963	59.240	23.385	478.237
De 5 a 10 Ha	29.091	5.727	29.683	63.553	22.738	71.545	24.486	17.517	264.340
De 10 a 20 Ha	38.648	5.203	29.213	55.834	19.079	55.278	15.312	19.832	238.399
De 20 a 50 Ha	27.922	4.069	27.365	38.947	15.886	37.926	9.348	19.184	180.647
De 50 a 100 Ha	9.288	1.540	12.046	10.256	5.154	11.998	3.591	8.274	62.147
De 100 a 200 Ha	4.652	1.274	7.070	4.330	2.937	6.313	2.196	5.102	33.874
Más de 200 Ha	5.237	2.530	7.040	4.883	5.000	5.471	2.120	6.342	38.623
Total	194.513	36.200	169.129	342.485	125.241	341.091	129.506	104.394	1.442.559
Parcelas por explotación	4,33	1,86	3,42	4,18	3,96	3,96	2,73	2,78	3,62
Superficie media por parcela (Ha)	4,18	18,74	7,30	3,33	7,20	3,59	4,96	11,99	5,47
Número de explotaciones con una parcela	12.965	12.398	18.410	23.518	10.401	25.855	20.802	18.052	142.401
Superficie labrada									
Superficie labrada según tamaño de la explotación									
De 0,1 a 1 Ha	5.520	1.537	4.878	10.913	3.376	11.596	4.936	2.144	44.900
De 1 a 5 Ha	27.421	18.220	41.664	72.572	25.267	88.042	52.949	31.821	357.956
De 5 a 10 Ha	24.606	18.147	46.584	68.124	25.137	80.612	41.210	41.665	346.085
De 10 a 20 Ha	39.157	28.554	71.699	90.016	32.387	94.557	44.584	74.411	475.365
De 20 a 50 Ha	58.174	40.627	120.733	112.890	42.235	119.987	52.744	112.982	660.372
De 50 a 100 Ha	36.923	28.667	105.900	63.300	20.017	79.235	39.406	94.442	467.890
De 100 a 200 Ha	24.075	34.995	115.385	48.769	17.811	75.426	35.528	102.958	454.947
Más de 200 Ha	26.181	147.348	246.026	81.000	66.534	103.927	71.809	308.252	1.051.077
Total	242.057	318.095	752.869	547.584	232.764	653.382	343.166	768.675	3.858.592

FUENTE: INE. Censo agrario

7. Agricultura y pesca

7.1.5. Principales características censales de las explotaciones agrarias por provincias. Año 1972

	Almería	Cádiz	Córdoba	Granada	Huelva	Jaén	Málaga	Sevilla	Andalucía
Explotaciones censadas	40.210	19.715	56.726	81.974	26.990	103.698	50.914	41.179	421.406
Explotaciones con tierra									
Número de explotaciones según tamaño									
De 0,1 a 1 Ha	8.771	3.546	9.822	21.774	4.919	27.708	8.367	4.539	89.446
De 1 a 5 Ha	14.349	7.240	22.284	33.576	11.263	47.076	25.969	14.088	175.845
De 5 a 10 Ha	5.244	2.626	8.020	10.772	3.744	12.730	7.535	6.287	56.958
De 10 a 20 Ha	5.027	2.080	5.845	6.839	2.499	7.471	4.108	5.283	39.152
De 20 a 50 Ha	3.815	1.600	4.779	4.330	1.874	4.429	2.635	4.309	27.771
De 50 a 100 Ha	1.402	690	2.062	1.473	816	1.548	890	1.846	10.727
De 100 a 200 Ha	634	433	1.404	770	521	784	452	1.050	6.048
Más de 200 Ha	534	705	1.163	725	775	756	424	1.300	6.382
Total	39.776	18.920	55.379	80.259	26.411	102.502	50.380	38.702	412.329
Superficie de las explotaciones según tamaño									
De 0,1 a 1 Ha	4.220	1.843	5.478	10.369	2.458	14.849	4.456	2.579	46.252
De 1 a 5 Ha	33.053	17.681	53.735	79.662	26.586	109.320	61.638	34.891	416.566
De 5 a 10 Ha	36.418	18.062	55.921	74.674	25.840	88.076	51.093	43.758	393.842
De 10 a 20 Ha	68.779	29.535	81.535	94.117	34.250	102.736	56.001	73.372	540.325
De 20 a 50 Ha	116.750	48.318	148.476	131.130	57.522	134.937	79.699	131.627	848.457
De 50 a 100 Ha	96.120	48.548	142.976	101.288	56.454	105.564	60.805	128.310	740.065
De 100 a 200 Ha	84.513	60.488	195.142	106.827	71.527	108.880	62.151	145.955	835.483
Más de 200 Ha	392.600	441.911	614.262	574.503	663.742	650.419	291.133	770.408	4.398.978
Total	832.453	666.386	1.297.525	1.172.570	938.379	1.314.781	666.976	1.330.900	8.219.970
Superficie según régimen de tenencia (Ha)									
Propiedad	672.711	456.588	985.969	781.772	742.377	1.125.789	543.249	1.007.793	6.316.248
Arrendamiento	34.940	189.917	240.659	150.416	149.934	95.302	109.867	261.679	1.232.714
Aparcería	102.272	9.690	38.910	97.032	25.456	47.842	9.417	37.922	368.541
Otros	22.531	10.193	31.989	143.354	20.612	45.853	4.450	23.507	302.489
Parcelación									
Número de parcelas según tamaño									
De 0,1 a 1 Ha	14.931	4.197	12.088	33.552	7.917	37.047	10.766	4.941	125.439
De 1 a 5 Ha	39.067	11.141	51.939	104.609	35.915	142.811	59.358	23.707	468.547
De 5 a 10 Ha	21.102	4.590	28.844	50.053	18.221	71.662	24.790	15.575	234.837
De 10 a 20 Ha	24.363	4.030	24.881	37.288	13.837	54.239	14.918	16.325	189.881
De 20 a 50 Ha	20.750	3.428	21.790	26.540	11.818	35.778	10.324	16.694	147.122
De 50 a 100 Ha	7.507	1.521	9.186	9.170	4.438	12.907	3.182	8.114	56.025
De 100 a 200 Ha	3.233	1.010	5.969	4.728	2.111	6.921	1.941	4.251	30.164
Más de 200 Ha	3.843	1.823	4.464	3.082	6.532	5.777	1.835	5.607	32.963
Total	134.796	31.740	159.161	269.022	100.789	367.142	127.114	95.214	1.284.978
Parcelas por explotación	3,38	1,68	2,87	3,35	3,81	3,58	2,52	2,46	3,12
Superficie media por parcela (Ha)	6,17	20,99	8,15	4,36	9,31	3,58	5,25	13,98	6,4
Número de explotaciones con una parcela	14.682	12.510	25.135	28.694	8.779	35.848	23.080	20.680	169.408
Superficie labrada									
Superficie labrada según tamaño de la explotación									
De 0,1 a 1 Ha	4.011	1.775	5.319	9.962	2.292	14.556	4.192	2.509	44.616
De 1 a 5 Ha	26.755	16.192	50.639	73.854	23.032	105.198	56.094	33.716	385.480
De 5 a 10 Ha	25.432	15.767	50.534	67.357	19.976	82.611	44.511	41.897	348.085
De 10 a 20 Ha	42.656	23.959	70.686	83.144	22.916	93.797	45.795	69.664	452.617
De 20 a 50 Ha	60.713	35.810	120.657	106.922	29.538	119.235	59.939	118.801	651.615
De 50 a 100 Ha	43.053	30.651	101.406	75.092	17.859	86.677	41.397	108.776	504.911
De 100 a 200 Ha	30.027	31.374	123.406	67.377	15.104	76.584	36.217	109.467	489.556
Más de 200 Ha	27.815	122.914	203.660	95.350	85.546	107.168	56.367	342.315	1.041.135
Total	260.462	278.442	726.307	579.058	216.263	685.826	344.512	827.145	3.918.015

FUENTE: INE. Censo agrario

7.1.6. Principales características censales de las explotaciones agrarias por provincias. Año 1982

	Almería	Cádiz	Córdoba	Granada	Huelva	Jaén	Málaga	Sevilla	Andalucía
Explotaciones censadas	45.402	20.176	50.106	83.460	25.908	98.456	56.998	39.067	419.573
Explotaciones con tierra									
Número de explotaciones según tamaño									
De 0,1 a 1 Ha	12.840	4.607	8.120	24.395	5.392	23.187	12.106	4.138	94.785
De 1 a 5 Ha	17.440	7.383	20.041	33.837	11.085	48.271	28.352	13.030	179.439
De 5 a 10 Ha	4.821	2.606	7.522	10.307	3.442	12.973	7.495	6.127	55.293
De 10 a 20 Ha	4.417	1.848	5.100	6.624	2.158	6.659	3.939	6.443	37.188
De 20 a 50 Ha	3.310	1.456	4.200	4.108	1.607	4.078	2.173	3.996	24.928
De 50 a 100 Ha	1.127	554	2.044	1.476	681	1.368	739	1.724	9.713
De 100 a 200 Ha	533	401	1.298	775	459	713	465	1.078	5.722
Más de 200 Ha	460	652	1.193	691	731	654	414	1.242	6.037
Total	44.948	19.507	49.518	82.213	25.555	97.903	55.683	37.778	413.105
Superficie de las explotaciones según tamaño									
De 0,1 a 1 Ha	6.390	2.293	4.432	11.176	2.592	12.579	6.193	2.272	47.927
De 1 a 5 Ha	37.608	17.810	49.326	79.487	26.076	114.008	65.630	32.572	422.517
De 5 a 10 Ha	32.799	17.994	52.189	70.906	23.585	88.928	50.384	43.189	379.974
De 10 a 20 Ha	59.514	26.199	70.820	90.264	29.586	91.395	53.046	86.967	507.791
De 20 a 50 Ha	99.466	44.062	129.522	123.072	48.939	124.014	65.541	123.092	757.708
De 50 a 100 Ha	75.751	39.365	142.311	102.792	47.237	93.986	50.084	119.838	671.364
De 100 a 200 Ha	71.772	56.151	181.529	107.453	63.492	96.099	63.474	149.005	788.975
Más de 200 Ha	402.891	433.000	597.104	584.305	728.274	657.721	311.479	689.626	4.404.400
Total	786.191	636.874	1.227.233	1.169.455	969.781	1.278.730	665.831	1.246.561	7.980.656
Superficie según régimen de tenencia (Ha)									
Propiedad	603.473	447.110	914.894	818.735	715.735	1.045.804	557.121	964.017	6.066.889
Arrendamiento	17.981	141.972	204.761	134.248	140.953	79.458	96.121	218.135	1.033.629
Aparcería	63.716	6.549	33.773	78.894	5.749	31.113	9.202	11.812	297.808
Otros	101.034	41.252	73.815	137.591	107.356	122.367	103.401	52.612	739.428
Parcelación									
Número de parcelas según tamaño									
De 0,1 a 1 Ha	18.191	5.361	10.072	36.178	7.596	31.115	15.842	4.435	128.790
De 1 a 5 Ha	38.166	11.693	46.741	98.118	31.360	139.610	61.978	21.741	449.407
De 5 a 10 Ha	15.727	4.955	27.377	43.259	15.290	67.394	23.185	14.932	212.119
De 10 a 20 Ha	16.842	3.799	20.964	31.426	11.272	42.776	13.764	17.694	158.537
De 20 a 50 Ha	12.645	3.406	18.422	22.619	9.203	29.082	7.787	16.381	119.545
De 50 a 100 Ha	4.239	1.545	9.368	8.782	3.391	11.046	2.769	7.631	48.771
De 100 a 200 Ha	1.901	1.284	6.211	4.243	1.993	5.371	2.017	4.540	27.560
Más de 200 Ha	1.309	2.487	6.095	3.237	4.611	3.940	2.023	5.471	29.173
Total	109.020	34.530	145.250	247.862	84.716	330.334	129.365	92.825	1.173.902
Parcelas por explotación	2,43	1,77	2,93	3,01	3,32	3,37	2,32	2,46	2,84
Superficie media por parcela (Ha)	7,21	18,44	8,45	4,72	11,44	3,87	5,92	13,43	6,88
Número de explotaciones con una parcela	21.197	12.086	19.999	31.175	9.748	32.005	26.017	19.700	171.927
Superficie labrada									
Superficie labrada según tamaño de la explotación (Ha)									
De 0,1 a 1 Ha	5.882	2.117	4.211	10.627	2.325	12.321	5.624	2.196	45.303
De 1 a 5 Ha	28.951	15.761	45.538	72.507	21.528	109.500	56.850	31.468	382.103
De 5 a 10 Ha	20.958	14.928	46.406	62.712	17.215	82.610	41.435	41.194	327.458
De 10 a 20 Ha	32.301	19.833	60.058	77.773	17.807	81.861	40.321	83.066	413.020
De 20 a 50 Ha	49.985	29.095	101.004	102.345	20.796	107.518	45.901	111.577	568.221
De 50 a 100 Ha	34.947	23.945	98.581	78.653	13.094	77.495	30.850	100.188	457.753
De 100 a 200 Ha	29.848	29.996	108.509	67.990	11.861	68.300	35.736	115.704	467.944
Más de 200 Ha	33.254	141.173	177.019	93.895	73.707	85.115	49.467	316.842	970.472
Total	236.126	276.848	641.326	566.502	178.333	624.720	306.184	802.235	3.632.274

FUENTE: INE. Censo agrario

7. Agricultura y pesca

7.1.7. Principales características censales de las explotaciones agrarias por provincias. Año 1989

	Almería	Cádiz	Córdoba	Granada	Huelva	Jaén	Málaga	Sevilla	Andalucía
Explotaciones censadas	49.279	20.640	51.461	82.501	25.938	99.127	61.059	37.466	427.471
Explotaciones con tierra									
Número de explotaciones según tamaño									
De 0,1 a 1 Ha	15.492	5.649	9.327	27.143	5.583	23.128	16.638	4.478	107.438
De 1 a 5 Ha	20.376	7.351	20.604	33.103	11.275	48.293	28.629	13.154	182.785
De 5 a 10 Ha	4.704	2.430	7.652	9.623	3.309	13.713	7.436	5.813	54.680
De 10 a 20 Ha	3.651	1.798	5.208	5.678	2.147	6.945	3.653	5.923	35.003
De 20 a 50 Ha	2.838	1.398	4.045	3.555	1.600	3.989	2.263	3.813	23.501
De 50 a 100 Ha	957	580	1.816	1.360	694	1.324	827	1.465	9.023
De 100 a 200 Ha	454	441	1.221	711	436	670	422	873	5.228
Más de 200 Ha	488	700	1.236	677	679	734	426	1.047	5.987
Total	48.960	20.347	51.109	81.850	25.723	98.796	60.294	36.566	423.645
Superficie de las explotaciones según tamaño									
De 0,1 a 1 Ha	7.607	2.713	5.122	12.688	2.725	12.921	8.466	2.514	54.756
De 1 a 5 Ha	42.825	17.244	51.494	78.142	26.490	117.676	66.609	32.529	433.009
De 5 a 10 Ha	32.214	16.971	53.665	66.421	22.580	94.668	50.427	40.695	377.641
De 10 a 20 Ha	49.506	25.600	72.562	77.944	29.319	95.402	49.804	80.355	480.492
De 20 a 50 Ha	85.714	42.847	125.000	107.989	48.992	120.907	67.954	118.111	717.514
De 50 a 100 Ha	65.575	40.673	126.175	94.544	47.926	90.718	57.205	100.879	623.695
De 100 a 200 Ha	61.627	62.817	171.909	97.080	59.865	92.184	58.773	122.574	726.829
Más de 200 Ha	410.819	422.477	642.175	605.747	628.333	605.715	278.539	587.868	4.181.673
Total	755.887	631.342	1.248.102	1.140.555	866.230	1.230.191	637.777	1.085.525	7.595.609
Superficie según régimen de tenencia (Ha)									
Propiedad	667.132	469.030	938.847	853.051	712.895	1.045.152	487.492	869.039	6.042.638
Arrendamiento	46.585	133.797	216.901	104.588	135.384	60.395	72.803	181.855	952.308
Aparcería	33.674	6.412	30.638	59.625	3.945	24.515	6.256	18.897	183.962
Otros	8.497	22.102	61.716	123.289	14.009	100.128	71.226	15.734	416.701
Parcelación									
Número de parcelas según tamaño									
De 0,1 a 1 Ha	23.321	6.468	11.443	42.683	7.622	32.506	22.658	4.895	151.596
De 1 a 5 Ha	47.822	11.444	47.563	99.339	27.647	146.043	66.111	22.147	468.116
De 5 a 10 Ha	19.186	4.675	27.841	42.953	12.692	72.590	24.482	14.833	219.252
De 10 a 20 Ha	17.339	3.856	21.658	30.902	9.721	47.942	13.868	17.210	162.496
De 20 a 50 Ha	15.992	3.594	17.437	23.392	8.376	30.806	9.393	17.633	126.623
De 50 a 100 Ha	5.871	1.573	8.133	10.589	3.226	10.130	3.822	7.450	50.794
De 100 a 200 Ha	2.947	1.194	6.370	5.779	2.116	4.859	2.106	4.554	29.925
Más de 200 Ha	3.584	2.867	6.361	4.833	3.330	4.077	2.361	6.990	34.403
Total	136.062	35.671	146.806	260.470	74.730	348.953	144.801	95.712	1.243.205
Parcelas por explotación	2,78	1,75	2,87	3,18	2,91	3,53	2,4	2,62	2,93
Superficie media por parcela (Ha)	5,55	17,69	8,5	4,38	11,59	3,52	4,4	11,34	6,11
Número de explotaciones con una parcela	21.846	12.922	21.567	29.120	11.531	31.372	27.980	18.350	174.688
Superficie labrada									
Superficie labrada según tamaño de la explotación (Ha)									
0,1-1	6.148	2.215	4.783	11.383	2.374	12.518	7.192	2.345	48.958
1-5	28.279	13.825	47.000	67.655	21.701	112.038	54.835	30.849	376.182
5-10	17.028	13.028	46.796	56.504	16.341	88.044	39.695	38.493	315.929
10-20	23.090	18.591	61.147	65.594	17.847	86.030	36.370	75.830	384.499
20-50	38.085	28.152	94.956	87.686	21.359	104.609	45.698	106.346	526.891
50-100	27.392	23.792	79.664	71.234	13.364	73.801	35.381	86.283	410.911
100-200	22.601	32.902	96.159	62.819	12.435	61.984	30.292	95.100	414.292
más de 200	26.549	138.872	178.164	87.921	57.734	81.690	47.472	292.126	910.528
Total	189.172	271.377	608.669	510.796	163.155	620.714	296.935	727.372	3.388.190

FUENTE: INE. Censo agrario

7.2. Distribución de la tierra por aprovechamientos y tipos de cultivos

7.2.1. Distribución de la tierra según aprovechamientos en Almería. Años 1900-1998

(miles de Ha)

	Superficie labrada			Superficie no labrada		Superficie improductiva	Superficie total	
	Cultivos herbáceos	Cultivos leñosos	Total	Prados naturales	Total			
	Barbechos	Total						
1900	114,3	210,8	6,6	217,4	-	563,5	96,5	877,4
1910	97,6	166,1	10,5	176,6	-	604,2	96,5	877,4
1922	113,7	192,7	12,5	205,2	-	575,6	96,5	877,4
1931	115,4	236,1	19,2	255,3	-	525,5	96,5	877,4
1960	53,4	142,3	39,0	181,3	-	553,8	142,3	877,4
1970	77,9	139,3	38,5	177,8	-	631,4	68,2	877,4
1980	110,8	192,1	83,1	275,2	3,7	536,6	65,6	877,4
1990	112,2	194,1	84,1	278,2	2,9	525,4	74,0	877,6
1998	110,5	184,3	119,6	303,9	1,8	498,0	75,3	877,2

FUENTES: Años 1900-1931: JIMÉNEZ BLANCO, J.I. *La producción agraria de Andalucía Oriental*

Años 1960 y 1970: Ministerio de Agricultura. Anuario estadístico de la producción agrícola

Años 1980 y 1990: Ministerio de Agricultura, Pesca y Alimentación. Anuario de estadística agraria de España

Año 1998: Consejería de Agricultura y Pesca. Anuario de estadísticas agrarias y pesqueras de Andalucía

7.2.2. Distribución de la tierra según aprovechamientos en Cádiz. Años 1900-1998

(miles de Ha)

	Superficie labrada			Superficie no labrada		Superficie improductiva	Superficie total	
	Cultivos herbáceos	Cultivos leñosos	Total	Prados naturales	Total			
	Barbechos	Total						
1900	182,6	348,9	32,1	381,0	-	294,0	63,4	738,5
1910	126,6	311,3	29,5	340,8	-	334,2	63,4	738,5
1922	85,5	267,4	32,0	299,4	-	375,7	63,4	738,5
1931	49,8	226,1	32,7	258,8	-	416,3	63,4	738,5
1960	49,2	241,3	46,1	287,4	0,3	387,6	63,5	738,5
1970	46,5	259,4	48,1	307,5	1,0	365,7	65,3	738,5
1980	40,6	272,8	52,4	325,2	4,1	358,3	55,0	738,5
1990	26,9	300,1	36,2	336,3	3,0	338,3	63,9	738,5
1998	35,9	299,1	35,1	334,2	3,0	343,3	63,9	741,4

FUENTES: Años 1900-1931: ZAPATA BLANCO, S. *La producción agraria de Extremadura y Andalucía Occidental*

Años 1960 y 1970: Ministerio de Agricultura. Anuario estadístico de la producción agrícola

Años 1980 y 1990: Ministerio de Agricultura, Pesca y Alimentación. Anuario de estadística agraria de España

Año 1998: Consejería de Agricultura y Pesca. Anuario de estadísticas agrarias y pesqueras de Andalucía

7. Agricultura y pesca

7.2.3. Distribución de la tierra según aprovechamientos en Córdoba. Años 1900-1998

(miles de Ha)

	Superficie labrada			Superficie no labrada		Superficie improductiva	Superficie total		
	Cultivos herbáceos	Cultivos leñosos	Total	Prados naturales	Total				
	Barbechos	Total							
1900	231,8	513,0	236,4		749,4	-	586,3	36,1	1.371,8
1910	203,4	453,7	243,8		697,5	-	638,6	35,7	1.371,8
1922	238,7	485,8	245,7		731,5	-	601,3	39,0	1.371,8
1931	262,9	532,6	253,8		786,4	-	542,4	43,0	1.371,8
1960	107,0	445,6	283,6	1,1	729,2		580,5	62,1	1.371,8
1970	93,1	432,9	297,4	1,2	730,3		551,2	90,3	1.371,8
1980	90,8	418,9	311,4	2,2	730,3		585,5	56,0	1.371,8
1990	50,1	394,9	326,4	-	721,3		594,5	55,9	1.371,8
1998	75,0	393,0	361,1	3,0	754,1		569,2	59,0	1.382,3

FUENTES: Años 1900-1931: ZAPATA BLANCO, S. *La producción agraria de Extremadura y Andalucía Occidental*

Años 1960 y 1970: Ministerio de Agricultura. Anuario estadístico de la producción agrícola

Años 1980 y 1990: Ministerio de Agricultura, Pesca y Alimentación. Anuario de estadística agraria de España

Año 1998: Consejería de Agricultura y Pesca. Anuario de estadísticas agrarias y pesqueras de Andalucía

7.2.4. Distribución de la tierra según aprovechamientos en Granada. Años 1900-1998

(miles de Ha)

	Superficie labrada			Superficie no labrada		Superficie improductiva	Superficie total		
	Cultivos herbáceos	Cultivos leñosos	Total	Prados naturales	Total				
	Barbechos	Total							
1900	164,0	322,4	40,8		363,2	-	857,2	32,7	1.253,1
1910	251,1	491,1	61,8		552,9	-	667,5	32,7	1.253,1
1922	253,7	489,6	62,4		552,0	-	668,4	32,7	1.253,1
1931	226,4	549,4	78,4		627,8	-	592,7	32,7	1.253,1
1960	136,6	547,2	107,0		654,2	-	566,0	32,9	1.253,1
1970	168,0	477,9	144,0	13,3	621,9		569,2	62,0	1.253,1
1980	146,3	420,9	180,7		601,6		585,0	66,5	1.253,1
1990	121,8	374,2	232,5	6,4	606,7		573,8	72,5	1.253,1
1998	167,3	338,8	263,0	5,6	601,8		576,0	76,5	1.254,3

FUENTES: Años 1900-1931: JIMÉNEZ BLANCO, J.I. *La producción agraria de Andalucía Oriental*

Años 1960 y 1970: Ministerio de Agricultura. Anuario estadístico de la producción agrícola

Años 1980 y 1990: Ministerio de Agricultura, Pesca y Alimentación. Anuario de estadística agraria de España

Año 1998: Consejería de Agricultura y Pesca. Anuario de estadísticas agrarias y pesqueras de Andalucía

7.2.5. Distribución de la tierra según aprovechamientos en Huelva. Años 1900-1998

(miles de Ha)

	Superficie labrada			Superficie no labrada		Superficie improductiva	Superficie total	
	Cultivos herbáceos	Cultivos leñosos	Total	Prados naturales	Total			
	Barbechos	Total						
1900	31,8	75,1	29,9	105,0	-	793,2	110,3	1.008,5
1910	41,1	95,8	28,8	124,6	-	773,6	110,3	1.008,5
1922	46,0	102,3	32,0	134,3	-	763,9	110,3	1.008,5
1931	39,0	127,2	55,1	182,3	-	718,2	108,0	1.008,5
1960	64,3	172,6	72,2	244,8	0,7	562,1	201,6	1.008,5
1970	92,2	236,8	78,6	315,4	-	620,5	72,6	1.008,5
1980	53,9	126,4	68,7	195,1	-	757,2	56,2	1.008,5
1990	55,3	150,9	60,3	211,2	-	744,3	53,0	1.008,5
1998	71,2	191,1	53,9	245,0	0,6	723,9	59,2	1.028,1

FUENTES: Años 1900-1931: ZAPATA BLANCO, S. *La producción agraria de Extremadura y Andalucía Occidental*

Años 1960 y 1970: Ministerio de Agricultura. Anuario estadístico de la producción agrícola

Años 1980 y 1990: Ministerio de Agricultura, Pesca y Alimentación. Anuario de estadística agraria de España

Año 1998: Consejería de Agricultura y Pesca. Anuario de estadísticas agrarias y pesqueras de Andalucía

7.2.6. Distribución de la tierra según aprovechamientos en Jaén. Años 1900-1998

(miles de Ha)

	Superficie labrada			Superficie no labrada		Superficie improductiva	Superficie total	
	Cultivos herbáceos	Cultivos leñosos	Total	Prados naturales	Total			
	Barbechos	Total						
1900	193,3	510,7	154,2	664,9	-	656,5	28,4	1.349,8
1910	156,3	381,6	213,0	594,6	-	726,7	28,4	1.349,8
1922	160,0	397,0	264,2	661,2	-	660,1	28,4	1.349,8
1931	152,2	397,1	317,2	714,3	-	607,1	28,4	1.349,8
1960	128,9	347,9	378,2	726,1	1,0	600,9	22,8	1.349,8
1970	81,8	291,7	405,1	696,8	1,0	576,8	76,2	1.349,8
1980	80,6	253,3	470,8	724,1	-	579,2	46,5	1.349,8
1990	69,0	220,5	503,7	724,2	0,5	577,3	48,3	1.349,8
1998	57,8	144,8	569,0	713,8	0,3	583,6	52,7	1.350,1

FUENTES: Años 1900-1931: JIMÉNEZ BLANCO, J.I. *La producción agraria de Andalucía Oriental*

Años 1960 y 1970: Ministerio de Agricultura. Anuario estadístico de la producción agrícola

Años 1980 y 1990: Ministerio de Agricultura, Pesca y Alimentación. Anuario de estadística agraria de España

Año 1998: Consejería de Agricultura y Pesca. Anuario de estadísticas agrarias y pesqueras de Andalucía

7. Agricultura y pesca

7.2.7. Distribución de la tierra según aprovechamientos en Málaga. Años 1900-1998

(miles de Ha)

	Superficie labrada			Superficie no labrada		Superficie improductiva	Superficie total	
	Cultivos herbáceos		Cultivos leñosos	Total	Prados naturales			Total
	Barbechos	Total						
1900	125,7	291,0	60,1	351,1	-	351,7	24,7	727,6
1910	102,9	243,2	71,1	314,3	-	388,6	24,7	727,6
1922	105,9	245,1	116,6	361,7	-	341,2	24,7	727,6
1931	80,1	288,5	122,2	410,7	-	292,2	24,7	727,6
1960	43,4	190,4	150,2	340,6	-	331,6	55,4	727,6
1970	43,7	189,3	147,1	336,4	-	322,8	68,4	727,6
1980	71,9	208,4	164,4	372,8	-	303,9	50,9	727,6
1990	72,7	203,7	165,7	369,4	-	297,3	60,9	727,6
1998	51,4	175,3	171,9	347,2	-	309,1	73,4	729,7

FUENTES: Años 1900-1931: JIMÉNEZ BLANCO, J.I. *La producción agraria de Andalucía Oriental*

Años 1960 y 1970: Ministerio de Agricultura. Anuario estadístico de la producción agrícola

Años 1980 y 1990: Ministerio de Agricultura, Pesca y Alimentación. Anuario de estadística agraria de España

Año 1998: Consejería de Agricultura y Pesca. Anuario de estadísticas agrarias y pesqueras de Andalucía

7.2.8. Distribución de la tierra según aprovechamientos en Sevilla. Años 1900-1998

(miles de Ha)

	Superficie labrada			Superficie no labrada		Superficie improductiva	Superficie total	
	Cultivos herbáceos		Cultivos leñosos	Total	Prados naturales			Total
	Barbechos	Total						
1900	373,0	699,1	240,7	939,8	-	385,1	75,2	1.400,1
1910	313,7	641,8	237,1	878,9	-	445,6	75,6	1.400,1
1922	223,2	558,1	240,7	798,8	-	535,7	65,6	1.400,1
1931	156,0	544,2	229,5	773,7	-	552,7	73,7	1.400,1
1960	95,9	518,6	314,5	833,1	-	445,5	121,5	1.400,1
1970	62,8	554,0	325,4	879,4	-	444,5	76,2	1.400,1
1980	10,5	688,1	210,7	898,8	-	425,3	75,9	1.400,1
1990	37,0	731,7	192,5	924,2	-	384,4	91,4	1.400,1
1998	60,8	645,4	208,0	853,4	-	383,6	88,3	1.325,3

FUENTES: Años 1900-1931: ZAPATA BLANCO, S. *La producción agraria de Extremadura y Andalucía Occidental*

Años 1960 y 1970: Ministerio de Agricultura. Anuario estadístico de la producción agrícola

Años 1980 y 1990: Ministerio de Agricultura, Pesca y Alimentación. Anuario de estadística agraria de España

Año 1998: Consejería de Agricultura y Pesca. Anuario de estadísticas agrarias y pesqueras de Andalucía

7.2.9. Distribución de la tierra según aprovechamientos en Andalucía. Años 1900-1998

(miles de Ha)

	Superficie labrada			Superficie no labrada		Superficie improductiva	Superficie total		
	Cultivos herbáceos	Cultivos leñosos	Total	Prados naturales	Total				
	Barbechos	Total							
1900	1.416,4	2.971,0	800,9		3.771,9	-	4.487,5	467,4	8.726,8
1910	1.292,7	2.784,6	895,6		3.680,2	-	4.579,0	467,6	8.726,8
1922	1.226,8	2.738,0	1.006,2		3.744,2	-	4.521,9	460,7	8.726,8
1931	1.081,8	2.901,1	1.108,2		4.009,3	-	4.247,1	470,4	8.726,8
1960	678,7	2.605,9	1.390,4		3.996,3	3,1	4.028,0	702,1	8.726,8
1970	666,0	2.581,3	1.484,2		4.065,5	16,5	4.082,1	579,2	8.726,8
1980	605,4	2.580,9	1.542,2		4.123,1	10,0	4.131,0	472,6	8.726,8
1990	545,3	2.570,3	1.601,3		4.171,6	12,8	4.035,4	519,9	8.726,9
1998	629,8	2.371,7	1.781,8		4.153,5	14,3	3.986,8	548,1	8.688,4

FUENTES: Años 1900-1931: ZAPATA BLANCO, S. *La producción agraria de Extremadura y Andalucía Occidental*

JIMÉNEZ BLANCO, J.I. *La producción agraria de Andalucía Oriental*

Años 1960 y 1970: Ministerio de Agricultura. Anuario estadístico de la producción agrícola

Años 1980 y 1990: Ministerio de Agricultura, Pesca y Alimentación. Anuario de estadística agraria de España

Año 1998: Consejería de Agricultura y Pesca. Anuario de estadísticas agrarias y pesqueras de Andalucía

7.2.10a. Superficie agrícola dedicada a cultivos en Almería. Años 1900-1931

(Ha)

	Cereales y Leguminosas			Total	Viñedo	Olivar	Árboles y arbustos frutales	Raíces tubérculos y bulbos	Plantas industriales	Plantas hortícolas	Praderas artificiales	Total
	Cereales	Leguminosas	Barbecho blanco y erial no permanente									
1900	63.436	28.178	114.334	205.948	3.377	2.028	1.215	1.748	562	729	1.773	217.380
1910	57.930	5.215	97.622	160.767	5.535	2.232	2.717	2.310	562	729	1.773	176.625
1922	69.877	3.719	113.706	187.302	6.089	3.431	2.998	2.578	498	367	1.950	205.213
1931	102.484	6.370	115.385	224.239	6.522	6.391	6.332	3.289	1.606	954	6.010	255.343

FUENTE: Años 1900-1931: JIMÉNEZ BLANCO, J.I. *La producción agraria de Andalucía Oriental*

7. Agricultura y pesca

7.2.10b. Superficie agrícola dedicada a cultivos en Almería. Años 1973-1998 (Ha)

	Cultivos herbáceos							Cultivos leñosos						Total	
	Cereales para grano	Leguminosas para grano	Tubérculos para consumo humano	Cultivos industriales	Flores y plantas ornamentales	Cultivos forrajeros	Hortalizas	Citricos	Frutales no citricos	Viticultura	Olivera	Otros cultivos leñosos	Viveros		
1973	48.388	4.249	4.024	206	22	4.909	22.772	84.570	5.275	42.705	10.771	10.519	446	-	69.716
1980	31.075	1.727	3.950	67	131	23.552	28.469	88.971	5.881	56.183	9.010	10.075	1.871	-	83.020
1990	42.444	1.098	1.710	40	348	7.439	47.030	100.109	5.964	57.382	5.462	11.214	1.234	-	81.256
1998	18.706	5.970	471	-	119	397	48.145	73.808	10.218	90.474	2.008	13.390	3.515	-	119.605

FUENTES: Año 1973: Ministerio de Agricultura. Anuario de estadística agraria de España

Años 1980-1990: Ministerio de Agricultura, Pesca y Alimentación. Anuario de estadística agraria de España

Año 1998: Consejería de Agricultura y Pesca. Anuario de estadísticas agrarias y pesqueras de Andalucía

7.2.11a. Superficie agrícola dedicada a cultivos en Cádiz. Años 1900-1931 (Ha)

	Cereales y Leguminosas			Total	Viñedo	Olivera	Árboles y arbustos frutales	Raíces tubérculos y bulbos	Plantas industriales	Plantas hortícolas	Praderas artificiales	Total
	Cereales	Leguminosas	Barbecho blanco y erial no permanente									
1900	121.633	34.567	182.598	338.798	14.480	16.610	1.062	4.031	190	3.083	2.785	381.039
1910	143.732	29.881	126.564	300.177	7.918	20.499	1.130	5.433	..	3.083	2.590	340.830
1922	145.320	28.173	85.532	259.025	9.932	20.930	1.130	5.117	..	3.189	115	299.438
1931	125.173	39.831	49.831	214.835	10.882	21.311	510	2.874	2.787	2.277	3.408	258.884

FUENTE: Años 1900-1931: ZAPATA BLANCO, S. *La producción agraria de Extremadura y Andalucía Occidental*

7.2.11b. Superficie agrícola dedicada a cultivos en Cádiz. Años 1973-1998

(Ha)

	Cultivos herbáceos							Cultivos leñosos						Total
	Cereales para grano	Leguminosas para grano	Tubérculos para consumo humano	Cultivos industriales	Flores y plantas ornamentales	Cultivos forrajeros	Hortalizas	Citricos	Frutales no cítricos	Vinedo	Olivar	Otros cultivos leñosos	Viveros	
1973	87.632	19.589	6.363	79.118	1	8.335	9.413	1.756	1.575	18.967	27.986	67	-	50.351
1980	110.487	14.629	6.659	82.021	121	13.948	10.113	1.846	1.428	23.681	25.358	65	-	52.378
1990	122.543	8.593	3.266	120.775	563	8.666	12.050	2.115	974	18.060	14.526	390	-	36.065
1998	119.365	5.622	2.599	100.421	570	21.374	13.200	2.248	1.040	10.777	20.257	721	90	35.133

FUENTES: Año 1973: Ministerio de Agricultura. Anuario de estadística agraria de España

Años 1980-1990: Ministerio de Agricultura, Pesca y Alimentación. Anuario de estadística agraria de España

Año 1998: Consejería de Agricultura y Pesca. Anuario de estadísticas agrarias y pesqueras de Andalucía

7.2.12a. Superficie agrícola dedicada a cultivos en Córdoba. Años 1900-1931

(Ha)

	Cereales y Leguminosas				Vinedo	Olivar	Árboles y arbustos frutales	Raíces tubérculos y bulbos	Plantas industriales	Plantas hortícolas	Praderas artificiales	Total
	Cereales	Leguminosas	Barbecho blanco y erial no permanente	Total								
1900	228.400	45.061	231.758	505.219	10.908	223.414	2.047	1.783	2.777	1.748	1.500	749.396
1910	202.303	40.108	203.383	445.794	9.640	232.400	1.782	1.224	2.750	1.748	2.220	697.558
1922	189.936	53.632	238.697	482.265	9.250	235.000	1.471	2.507	235	625	180	731.533
1931	213.476	44.293	262.924	520.693	9.341	242.917	1.548	3.549	2.258	2.025	4.074	786.405

FUENTES: Años 1900-1931: ZAPATA BLANCO, S. *La producción agraria de Extremadura y Andalucía Occidental*

7. Agricultura y pesca

7.2.12b. Superficie agrícola dedicada a cultivos en Córdoba. Años 1973-1998

(Ha)

	Cultivos herbáceos							Cultivos leñosos						Total
	Cereales para grano	Leguminosas para grano	Tubérculos para consumo humano	Cultivos industriales	Flores y plantas ornamentales	Cultivos forrajeros	Hortalizas	Citricos	Frutales no cítricos	Vinedo	Olivar	Otros cultivos leñosos	Viveros	
1973	188.792	22.257	3.120	74.791	-	5.346	12.709	2.400	3.637	24.349	295.421	3	-	325.810
1980	197.937	16.675	2.382	102.501	13	6.774	9.240	2.344	3.843	28.749	276.472	-	-	311.408
1990	176.086	10.146	3.877	133.258	55	8.484	14.303	1.768	4.068	17.239	303.147	157	-	326.379
1998	172.350	15.276	4.067	93.913	88	21.669	10.613	2.758	3.367	10.668	344.273	71	6	361.143

FUENTES: Año 1973: Ministerio de Agricultura. Anuario de estadística agraria de España
Años 1980-1990: Ministerio de Agricultura, Pesca y Alimentación. Anuario de estadística agraria de España
Año 1998: Consejería de Agricultura y Pesca. Anuario de estadísticas agrarias y pesqueras de Andalucía

7.2.13a. Superficie agrícola dedicada a cultivos en Granada. Años 1900-1931

(Ha)

	Cereales y Leguminosas				Viñedo	Olivar	Árboles y arbustos frutales	Raíces tubérculos y bulbos	Plantas industriales	Plantas hortícolas	Praderas artificiales	Total
	Cereales	Leguminosas	Barbecho blanco y erial no permanente	Total								
1900	123.281	22.651	164.028	309.960	6.895	33.290	616	2.493	7.263	2.232	403	363.152
1910	197.860	25.550	251.113	474.523	9.721	48.304	3.741	4.794	9.144	2.232	403	552.862
1922	193.393	24.842	253.755	471.990	10.492	48.951	2.988	4.874	9.823	2.460	412	551.990
1931	238.866	54.812	226.426	520.104	10.039	53.191	15.138	6.513	17.706	2.515	2.531	627.737

FUENTE: Años 1900-1931: JIMÉNEZ BLANCO, J.I. *La producción agraria de Andalucía Oriental*

7.2.13b. Superficie agrícola dedicada a cultivos en Granada. Años 1973-1998

(Ha)

	Cultivos herbáceos							Cultivos leñosos							Total
	Cereales para grano	Leguminosas para grano	Tubérculos para consumo humano	Cultivos industriales	Flores y plantas ornamentales	Cultivos forrajeros	Hortalizas	Citricos	Frutales no cítricos	Viñedo	Olivar	Otros cultivos leñosos	Viveros		
1973	224.716	32.615	9.535	16.389	44	7.559	12.784	1.170	48.883	18.285	99.009	601	-	167.948	
1980	199.217	16.987	7.410	30.532	187	11.630	12.582	1.070	55.099	9.970	114.100	370	-	180.609	
1990	186.775	8.515	5.375	24.850	215	13.165	17.715	1.495	86.645	6.725	137.180	640	-	232.685	
1998	97.715	18.510	4.060	23.405	100	11.240	16.455	742	84.385	5.380	172.233	100	150	262.990	

FUENTES: Año 1973: Ministerio de Agricultura. Anuario de estadística agraria de España

Años 1980-1990: Ministerio de Agricultura, Pesca y Alimentación. Anuario de estadística agraria de España

Año 1998: Consejería de Agricultura y Pesca. Anuario de estadísticas agrarias y pesqueras de Andalucía

7.2.14a. Superficie agrícola dedicada a cultivos en Huelva. Años 1900-1931

(Ha)

	Cereales y Leguminosas				Viñedo	Olivar	Árboles y arbustos frutales	Raíces tubérculos y bulbos	Plantas industriales	Plantas hortícolas	Praderas artificiales	Total
	Cereales	Leguminosas	Barbecho blanco y erial no permanente	Total								
1900	36.000	4.279	31.780	72.059	8.907	14.443	6.606	1.716	-	304	1.000	105.035
1910	46.693	5.411	41.110	93.214	6.576	15.413	6.837	1.264	-	304	1.000	124.608
1922	47.150	6.561	45.977	99.688	6.808	18.042	7.180	1.339	-	108	1.208	134.293
1931	69.757	12.823	38.978	121.558	16.517	27.328	11.290	1.789	210	884	2.716	182.292

FUENTE: Años 1900-1931: ZAPATA BLANCO, S. *La producción agraria de Extremadura y Andalucía Occidental*

7. Agricultura y pesca

7.2.14b. Superficie agrícola dedicada a cultivos en Huelva. Años 1973-1998

(Ha)

	Cultivos herbáceos							Cultivos leñosos						Total	
	Cereales para grano	Leguminosas para grano	Tubérculos para consumo humano	Cultivos industriales	Flores y plantas ornamentales	Cultivos forrajeros	Hortalizas	Citricos	Frutales no citricos	Vinedo	Olivar	Otros cultivos leñosos	Viveros		
1973	55.378	6.358	2.768	13.186	0	5.219	9.695	92.604	2.811	14.208	22.350	36.562	-	-	75.931
1980	25.232	4.167	2.798	11.911	13	20.540	8.995	73.656	2.991	13.083	20.784	31.827	-	-	68.685
1990	22.978	3.324	3.453	34.859	54	28.486	13.688	106.842	7.220	9.138	14.000	30.373	156	-	60.887
1998	38.840	7.416	1.631	32.200	69	28.459	11.285	119.900	11.172	7.792	7.360	27.587	-	7	53.918

FUENTES: Año 1973: Ministerio de Agricultura. Anuario de estadística agraria de España

Años 1980-1990: Ministerio de Agricultura, Pesca y Alimentación. Anuario de estadística agraria de España

Año 1998: Consejería de Agricultura y Pesca. Anuario de estadísticas agrarias y pesqueras de Andalucía

7.2.15a. Superficie agrícola dedicada a cultivos en Jaén. Años 1900-1931

(Ha)

	Cereales y Leguminosas				Viñedo	Olivar	Árboles y arbustos frutales	Raíces tubérculos y bulbos	Plantas industriales	Plantas hortícolas	Praderas artificiales	Total
	Cereales	Leguminosas	Barbecho blanco y erial no permanente	Total								
1900	267.023	40.245	193.272	500.540	1.444	152.688	41	3.890	776	5.512	-	664.891
1910	195.380	21.149	156.334	372.863	4.077	208.742	171	2.464	776	5.512	-	594.605
1922	207.483	22.291	160.000	389.774	4.817	259.280	150	2.830	815	2.999	600	661.265
1931	211.308	24.678	152.211	388.197	4.800	312.070	320	2.970	1.135	4.570	220	714.282

FUENTE: Años 1900-1931: JIMÉNEZ BLANCO, J.I. *La producción agraria de Andalucía Oriental*

7.2.15b. Superficie agrícola dedicada a cultivos en Jaén. Años 1973-1998

(Ha)

	Cultivos herbáceos							Cultivos leñosos							Total
	Cereales para grano	Leguminosas para grano	Tubérculos para consumo humano	Cultivos industriales	Flores y plantas ornamentales	Cultivos forrajeros	Hortalizas	Citricos	Frutales no cítricos	Vinedo	Olivar	Otros cultivos leñosos	Viveros		
1973	138.924	32.180	2.215	17.428	27	7.938	11.920	54	6.332	2.824	430.179	3	-	439.392	
1980	119.461	19.013	2.952	17.639	39	7.874	9.677	-	6.155	2.390	462.238	10	-	470.793	
1990	99.355	7.280	3.468	25.848	55	8.360	8.269	1	8.599	1.808	492.757	529	-	503.694	
1998	48.583	7.222	2.521	17.370	87	5.016	6.135	1	8.653	786	559.356	221	26	569.043	

FUENTES: Año 1973: Ministerio de Agricultura. Anuario de estadística agraria de España

Años 1980-1990: Ministerio de Agricultura, Pesca y Alimentación. Anuario de estadística agraria de España

Año 1998: Consejería de Agricultura y Pesca. Anuario de estadísticas agrarias y pesqueras de Andalucía

7.2.16a. Superficie agrícola dedicada a cultivos en Málaga. Años 1900-1931

(Ha)

	Cereales y Leguminosas				Viñedo	Olivar	Árboles y arbustos frutales	Raíces tubérculos y bulbos	Plantas industriales	Plantas hortícolas	Praderas artificiales	Total
	Cereales	Leguminosas	Barbecho blanco y erial no permanente	Total								
1900	136.070	12.478	125.672	274.220	13.456	41.428	5.258	6.562	5.206	4.369	667	351.166
1910	107.892	14.296	102.882	225.070	24.181	45.189	1.716	6.562	6.517	4.369	667	314.271
1922	111.793	15.210	105.901	232.904	27.556	79.730	9.279	4.689	2.412	2.900	2.207	361.677
1931	135.651	45.522	80.079	261.252	31.259	85.050	5.919	10.272	5.386	3.173	8.370	410.681

FUENTE: JIMÉNEZ BLANCO, J.I. *La producción agraria de Andalucía Oriental*

7. Agricultura y pesca

7.2.16b. Superficie agrícola dedicada a cultivos en Málaga. Años 1973-1998 (Ha)

	Cultivos herbáceos								Cultivos leñosos						Total
	Cereales para grano	Leguminosas para grano	Tubérculos para consumo humano	Cultivos industriales	Flores y plantas ornamentales	Cultivos forrajeros	Hortalizas	Total	Citricos	Frutales no cítricos	Vinedo	Olivar	Otros cultivos leñosos	Viveros	
1973	74.693	28.036	7.277	14.779	222	6.334	12.088	143.429	9.009	16.364	24.534	117.125	-	-	167.032
1980	72.873	20.199	6.207	20.642	115	9.361	14.512	143.909	10.094	29.113	16.408	109.650	121	-	165.386
1990	52.930	15.381	5.816	37.374	41	10.303	14.092	135.937	11.838	32.914	13.214	108.105	291	-	166.362
1998	47.668	9.316	3.654	20.310	188	29.906	12.924	123.966	12.816	32.441	6.497	118.415	1.716	-	171.885

FUENTES: Año 1973: Ministerio de Agricultura. Anuario de estadística agraria de España
Años 1980-1990: Ministerio de Agricultura, Pesca y Alimentación. Anuario de estadística agraria de España
Año 1998: Consejería de Agricultura y Pesca. Anuario de estadísticas agrarias y pesqueras de Andalucía

7.2.17a. Superficie agrícola dedicada a cultivos en Sevilla. Años 1900-1931 (Ha)

	Cereales y Leguminosas				Viñedo	Olivar	Árboles y arbustos frutales	Raíces tubérculos y bulbos	Plantas industriales	Plantas hortícolas	Praderas artificiales	Total
	Cereales	Leguminosas	Barbecho blanco y erial no permanente	Total								
1900	282.989	37.430	372.968	693.387	10.273	227.698	2.747	1.014	-	2.423	2.325	939.867
1910	281.222	41.549	313.733	636.504	11.471	223.519	2.064	1.046	-	2.423	1.800	878.827
1922	280.828	47.400	223.195	551.423	11.632	225.280	3.791	1.554	1.201	2.997	967	798.845
1931	309.461	48.348	156.005	513.814	6.793	220.838	1.854	1.267	12.314	4.512	12.285	773.677

FUENTE: ZAPATA BLANCO, S. *La producción agraria de Extremadura y Andalucía Occidental*

7.2.17b. Superficie agrícola dedicada a cultivos en Sevilla. Años 1973-1998

(Ha)

	Cultivos herbáceos							Cultivos leñosos							Total
	Cereales para grano	Leguminosas para grano	Tubérculos para consumo humano	Cultivos industriales	Flores y plantas ornamentales	Cultivos forrajeros	Hortalizas	Citricos	Frutales no cítricos	Vinedo	Olivar	Otros cultivos leñosos	Viveros		
1.973	224.389	37.130	3.857	212.221	37	27.000	10.752	515.386	13.718	4.157	4.860	260.000	-	-	282.735
1.980	355.300	45.500	4.900	211.057	112	53.000	7.739	677.608	11.190	4.333	5.000	190.000	-	-	210.523
1.990	210.200	19.290	4.000	394.425	143	54.500	12.154	694.712	11.327	5.047	2.500	172.644	-	-	191.518
1.998	269.534	8.772	5.325	284.354	237	11.090	5.334	584.646	12.243	6.845	2.000	186.931	20	-	208.039

FUENTES: Año 1973: Ministerio de Agricultura. Anuario de estadística agraria de España

Años 1980-1990: Ministerio de Agricultura, Pesca y Alimentación. Anuario de estadística agraria de España

Año 1998: Consejería de Agricultura y Pesca. Anuario de estadísticas agrarias y pesqueras de Andalucía

7.2.18a. Superficie agrícola dedicada a cultivos en Andalucía. Años 1900-1931

(Ha)

	Cereales y Leguminosas				Viñedo	Olivar	Árboles y arbustos frutales	Raíces tubérculos y bulbos	Plantas industriales	Plantas hortícolas	Praderas artificiales	Total
	Cereales	Leguminosas	Barbecho blanco y erial no permanente	Total								
1900	1.258.832	224.889	1.416.410	2.900.131	69.740	711.599	19.592	23.237	16.774	20.400	10.453	3.771.926
1910	1.233.012	183.159	1.292.741	2.708.912	79.119	796.298	20.158	25.097	19.749	20.400	10.453	3.680.186
1922	1.245.780	201.828	1.226.763	2.674.371	86.576	890.644	28.987	25.488	14.984	15.645	7.639	3.744.334
1931	1.406.176	276.677	1.081.839	2.764.692	96.153	969.096	42.911	32.523	43.402	20.910	39.614	3.976.745

FUENTES: JIMÉNEZ BLANCO, J.I. *La producción agraria de Andalucía Oriental*

ZAPATA BLANCO, S. *La producción agraria de Extremadura y Andalucía Occidental*

7. Agricultura y pesca

7.2.18b. Superficie agrícola dedicada a cultivos en Andalucía. Años 1973-1998

(Ha)

	Cultivos herbáceos							Cultivos leñosos						Total
	Cereales para grano	Leguminosas para grano	Tubérculos para consumo humano	Cultivos industriales	Flores y plantas ornamentales	Cultivos forrajeros	Hortalizas	Citricos	Frutales no cítricos	Viñedo	Olivar	Otros cultivos leñosos	Viveros	
1973	1.042.912	182.414	39.159	428.118	353	72.640	102.133	36.193	137.861	126.940	1.276.801	1.120	-	1.578.915
1980	1.111.582	138.897	37.258	476.370	731	146.679	101.327	35.416	169.237	115.992	1.219.720	2.437	-	1.542.802
1990	913.311	73.627	30.965	771.429	1.474	139.403	139.301	41.728	204.767	79.008	1.269.946	3.397	-	1.598.846
1998	812.761	78.104	24.328	571.973	1.458	129.151	124.091	52.198	234.997	45.476	1.442.442	6.364	279	1.781.756

FUENTES: Año 1973: Ministerio de Agricultura. Anuario de estadística agraria de España

Años 1980-1990: Ministerio de Agricultura, Pesca y Alimentación. Anuario de estadística agraria de España

Año 1998: Consejería de Agricultura y Pesca. Anuario de estadísticas agrarias y pesqueras de Andalucía

7.2.19. Superficie labrada en regadío por provincias. Años 1954-1998

(miles de Ha)

	Almería	Cádiz	Córdoba	Granada	Huelva	Jaén	Málaga	Sevilla	Andalucía
1954	30	10	28	95	4	46	27	54	295
1955	30	15	29	97	4	47	27	72	320
1956	31	13	31	99	4	48	27	58	311
1957	32	15	33	100	4	49	28	59	318
1958
1959	32	15	37	93	4	52	29	61	324
1960	36	15	38	100	2	53	29	62	336
1961	35	15	40	100	2	58	30	67	346
1962	37	15	43	94	3	60	30	67	349
1963	37	17	50	95	4	61	31	69	364
1964	33	17	50	96	4	63	31	72	366
1965	35	20	50	97	5	63	30	85	384
1966	35	22	50	99	3	64	29	82	383
1967	35	23	49	100	5	66	31	85	394
1968	35	22	52	100	6	62	33	96	406
1969	37	24	46	103	5	62	38	100	416
1970	30	24	47	104	7	60	41	135	447
1971	54	27	54	105	7	67	43	128	485
1972	58	27	60	107	8	68	44	137	509
1973	60	28	60	111	7	71	47	132	515
1974	62	29	68	110	10	71	45	137	530
1975	62	29	81	109	7	72	45	132	538
1976	63	31	62	109	6	73	45	155	543
1977	63	31	68	109	8	73	46	160	558
1978	64	31	61	108	7	71	45	170	557

CONTINUA ➔

7.2.19. Superficie labrada en regadío por provincias. Años 1954-1998

(miles de Ha)

CONTINUACIÓN

	Almería	Cádiz	Córdoba	Granada	Huelva	Jaén	Málaga	Sevilla	Andalucía
1979	65	32	63	107	7	84	46	187	592
1980	65	33	63	107	8	85	47	190	599
1981	65	34	60	107	8	85	48	190	597
1982	66	35	69	107	10	86	49	207	628
1983	66	38	63	107	12	86	50	191	612
1984	66	38	69	109	15	86	51	213	647
1985	65	40	73	109	17	87	51	209	650
1986	69	40	74	109	20	89	51	205	656
1987	70	40	74	109	22	96	52	206	670
1988	69	44	74	109	24	98	53	211	682
1989	67	43	73	109	25	100	53	202	671
1990	74	45	75	109	27	102	53	218	703
1991	73	46	78	109	27	104	53	226	715
1992	62	53	91	108	28	107	54	223	727
1993	64	38	91	107	30	109	53	232	724
1994	63	52	94	108	31	110	53	232	743
1995	60	49	94	107	36	124	49	241	761
1996	60	58	95	110	37	134	50	276	821
1997	71	62	95	116	39	145	50	260	839
1998	96	61	98	118	41	146	52	258	869

FUENTES: Años 1954-1971: Ministerio de Agricultura. Anuario estadístico de la producción agrícola

Años 1972-1990: Anuario de estadística agraria de España

Años 1991-1998: Ministerio de Agricultura, Pesca y Alimentación. Anuario de estadísticas agrarias y pesqueras de Andalucía

7. Agricultura y pesca

7.3. Superficies agrícolas y producciones físicas

7.3.1. Superficie sembrada de trigo por provincias. Años 1900-1998

(Ha)

	Almería	Cádiz	Córdoba	Granada	Huelva	Jaén	Málaga	Sevilla	Andalucía
1900	22.519	86.376	111.972	83.670	16.500	149.766	112.652	161.278	744.733
1901	26.781	88.538	111.972	93.500	29.996	149.766	80.695	162.699	743.947
1902	26.781	90.454	111.972	89.700	28.990	149.766	80.695	163.799	742.157
1903	26.883	89.712	111.972	90.100	29.492	140.073	80.695	164.182	733.109
1904	26.783	97.834	111.972	84.600	30.982	139.068	80.695	165.524	737.458
1905	26.783	98.316	111.972	84.000	27.348	139.068	80.695	161.553	729.735
1906	26.770	96.624	111.900	134.500	31.042	140.890	80.680	161.300	783.706
1907	26.860	96.794	113.000	136.950	29.252	147.275	80.900	162.408	793.439
1908	26.783	93.534	113.984	139.468	30.015	146.205	80.900	164.394	795.283
1909	27.000	94.332	114.010	131.720	29.473	136.180	80.550	170.456	783.721
1910	23.200	101.284	114.610	138.432	29.862	136.155	80.495	170.904	794.942
1911	24.150	100.952	94.320	139.360	29.745	172.500	80.510	171.700	813.237
1912	16.340	98.825	94.100	137.680	29.400	141.232	80.514	171.847	769.938
1913	30.425	99.030	92.600	138.360	28.500	130.406	78.902	150.707	748.930
1914	14.520	99.110	93.250	140.440	29.200	129.600	79.900	156.800	742.820
1915	20.670	99.475	101.560	140.540	29.219	129.750	80.100	158.910	760.224
1916	29.602	99.600	101.800	140.975	29.865	129.200	80.180	159.510	770.732
1917	29.620	99.450	104.290	140.920	30.500	128.250	80.250	152.140	765.420
1918	27.433	99.332	109.100	127.530	28.787	112.000	80.500	149.500	734.182
1919	28.346	99.500	105.500	131.600	29.000	110.100	80.620	149.592	734.258
1920	28.940	98.800	103.500	129.218	29.970	106.300	80.680	148.644	726.052
1921	28.453	98.000	108.000	132.125	30.125	108.200	88.750	150.212	743.865
1922	22.000	97.100	107.500	132.370	30.084	108.550	85.750	149.805	733.159
1923	22.785	100.000	107.700	133.012	30.180	109.875	82.329	142.374	728.255
1924	29.800	92.600	107.600	132.530	30.200	110.900	81.500	134.344	719.474
1925	31.013	95.200	107.400	132.880	30.222	110.250	81.350	136.407	724.722
1926	28.973	95.100	107.700	133.463	30.243	109.200	82.175	141.962	728.816
1927	29.334	94.800	107.500	134.315	30.830	109.500	82.165	146.666	735.110
1928	35.238	96.500	104.270	147.346	32.417	109.200	68.033	146.144	739.148
1929	41.900	95.000	107.510	154.703	32.872	107.400	68.880	144.400	752.665
1930	41.644	92.128	111.400	154.056	33.624	95.900	91.106	189.168	809.026
1931	37.810	88.932	112.650	158.990	34.544	106.200	95.843	181.653	816.622
1932	41.580	80.361	122.608	148.277	33.944	108.500	87.225	152.662	775.157
1933	43.470	70.894	114.617	142.755	33.645	105.500	84.724	135.929	731.534
1934	41.650	72.438	117.749	145.856	42.482	106.200	85.077	173.699	785.151
1935	40.066	72.363	118.725	143.538	40.701	107.400	85.516	160.000	768.309
1936
1937
1938
1939	33.630	72.480	105.325	89.800	41.800	72.281	68.870	155.300	639.486
1940	38.119	71.438	117.150	111.300	27.900	76.888	69.465	115.300	627.560
1941	30.000	72.090	119.150	115.000	42.000	95.603	68.992	130.000	672.835
1942	30.000	68.640	120.050	117.028	37.657	100.984	67.957	110.000	652.316
1943	37.197	67.595	120.000	114.395	40.000	92.660	67.910	104.800	644.557
1944	30.552	63.732	126.000	104.420	38.400	91.885	61.700	125.000	641.689

CONTINUA →

7.3.1. Superficie sembrada de trigo por provincias. Año 1900-1998

CONTINUACIÓN

(Ha)

	Almería	Cádiz	Córdoba	Granada	Huelva	Jaén	Málaga	Sevilla	Andalucía
1945	30.200	68.612	125.000	113.324	42.750	92.197	65.000	121.000	658.083
1946	28.300	71.320	130.000	121.500	41.200	92.000	65.500	136.200	686.020
1947	33.220	76.858	132.000	125.620	40.000	96.134	65.000	152.000	720.832
1948	25.300	79.534	132.000	125.807	39.500	96.000	65.750	154.900	718.791
1949	22.850	81.810	132.000	125.725	38.032	96.000	65.500	153.600	715.517
1950	30.200	83.475	132.000	130.900	38.100	97.600	66.800	153.600	732.675
1951	33.800	84.600	135.000	132.400	38.700	100.400	74.000	157.200	756.100
1952	34.500	86.300	138.000	135.000	39.500	102.500	76.000	160.400	772.200
1953	34.800	85.275	138.000	133.200	40.000	102.600	76.100	159.400	769.375
1954	34.800	85.300	142.940	133.200	40.050	102.600	64.600	159.400	762.890
1955	34.800	83.600	143.000	135.000	39.035	102.300	65.600	159.400	762.735
1956	33.700	87.500	144.000	136.000	40.000	103.000	66.500	159.000	769.700
1957	99.450	85.820	135.410	128.200	41.055	100.900	66.750	163.800	821.385
1958	32.400	87.060	135.585	129.000	42.970	101.220	70.070	163.800	762.105
1959	33.100	78.400	135.505	130.000	40.855	101.000	70.500	162.450	751.810
1960	29.800	83.500	136.835	130.000	41.560	99.100	69.600	168.180	758.575
1961	17.500	74.000	117.970	126.000	39.025	88.070	67.650	157.590	687.805
1962	18.600	73.000	133.060	128.000	40.725	104.310	67.500	156.390	721.585
1963	19.400	68.500	128.920	125.000	37.035	102.500	67.000	156.450	704.805
1964	17.150	75.000	127.950	115.300	37.500	101.100	61.150	152.860	688.010
1965	17.150	81.900	126.940	112.260	37.150	93.450	59.650	170.270	698.770
1966	19.560	70.000	130.000	114.000	30.000	99.500	59.950	135.700	658.710
1967	19.050	82.500	132.600	125.000	35.000	94.100	59.300	159.010	706.560
1968	14.350	78.070	124.750	126.600	32.000	93.400	46.150	150.540	665.860
1969	18.300	77.000	120.200	134.906	28.500	86.212	48.810	150.788	664.716
1970	17.000	73.750	133.100	127.260	29.796	86.544	48.990	150.762	667.202
1971	15.000	64.950	134.100	106.600	32.000	80.193	46.500	131.339	610.682
1972	15.000	64.640	127.605	87.872	28.000	85.084	46.000	129.031	583.232
1973	13.500	64.700	118.426	77.681	27.000	75.022	45.876	127.855	550.060
1974	16.000	78.270	135.870	70.911	27.000	70.375	46.159	151.219	595.804
1975	10.400	69.890	114.050	56.755	16.633	60.184	33.712	155.366	516.990
1976	7.000	67.870	120.756	51.339	14.165	54.507	39.000	181.245	535.882
1977	10.280	75.900	110.832	50.000	21.237	53.654	38.348	200.000	560.251
1978	7.750	80.007	135.160	53.900	18.718	49.767	37.483	225.000	607.785
1979	6.000	86.000	133.400	43.000	14.459	43.600	33.000	225.000	585.459
1980	6.000	83.008	133.900	43.000	15.043	52.987	36.000	229.000	598.938
1981	4.200	66.060	128.740	45.000	14.372	50.544	41.145	197.000	547.061
1982	4.250	88.000	129.575	39.700	17.716	52.252	41.241	255.000	627.734
1983	5.500	90.000	130.000	42.300	16.694	47.881	40.256	255.000	627.631
1984	6.000	90.000	128.056	33.700	17.083	43.825	38.673	250.000	607.337

CONTINUA →

7. Agricultura y pesca

7.3.1. Superficie sembrada de trigo por provincias

(Ha)

CONTINUACION

	Almería	Cádiz	Córdoba	Granada	Huelva	Jaén	Málaga	Sevilla	Andalucía
1985	4.100	96.000	122.546	30.000	18.350	37.560	35.012	245.000	588.568
1986	6.200	96.458	115.069	28.100	19.496	35.609	32.028	250.000	582.960
1987	5.400	95.800	115.600	28.500	20.440	34.742	31.371	253.000	584.853
1988	8.902	95.125	115.000	29.500	20.518	35.407	31.253	214.000	549.705
1989	8.853	96.400	115.000	29.800	20.603	34.911	31.048	222.000	558.615
1990	9.046	86.065	115.215	24.840	8.225	36.508	24.265	132.000	436.164
1991	6.600	95.930	118.337	24.800	20.116	34.163	32.951	223.000	555.897
1992	6.000	97.327	120.854	28.000	18.480	31.436	35.483	235.000	572.580
1993	5.000	88.851	112.458	23.170	19.095	30.448	33.819	199.261	512.102
1994	4.500	92.752	118.918	18.160	31.592	28.168	37.042	222.735	553.867
1995	3.350	93.377	121.854	19.785	27.874	23.791	36.970	225.967	552.968
1996	3.547	92.840	126.737	18.900	28.458	21.169	38.831	215.060	545.542
1997	3.175	99.796	118.823	16.890	32.952	20.915	38.225	219.197	549.973
1998	3.138	96.746	109.953	17.335	23.880	18.596	35.022	193.248	497.918

FUENTES: Años 1900-1935: Grupo de Estudios de Historia Rural. Estadísticas históricas de la producción agraria española

Años 1940 y 1943-1971: Ministerio de Agricultura. Anuario estadístico de la producción agrícola

Años 1941-1942: Ministerio de Agricultura. Estadística de la producción de cereales en 1942

Anuario estadístico de España

Años 1972-1979: Ministerio de Agricultura. Anuario de estadística agraria de España

Años 1980-1990: Ministerio de Agricultura, Pesca y Alimentación. Anuario de estadística agraria de España

Años 1991-1998: Consejería de Agricultura y Pesca. Anuario de estadísticas agrarias y pesqueras de Andalucía

7.3.2. Producción de trigo por provincias. Años 1900-1998

(Tm)

	Almería	Cádiz	Córdoba	Granada	Huelva	Jaén	Málaga	Sevilla	Andalucía
1900	5.734	37.611	66.650	82.593	8.120	103.786	37.620	78.170	420.284
1901	16.537	71.497	103.224	118.108	44.929	210.164	90.141	152.404	807.004
1902	16.451	90.467	108.165	108.648	47.254	230.753	93.351	161.833	856.923
1903	10.129	52.630	61.327	90.960	15.351	183.018	59.177	95.576	568.169
1904	16.000	37.821	57.269	83.152	14.933	131.208	67.451	100.948	508.783
1905	15.607	27.552	32.503	82.074	13.072	113.980	11.672	35.787	332.246
1906	16.287	97.750	125.040	145.654	60.492	152.791	107.850	185.994	891.855
1907	14.995	47.193	53.373	130.484	15.532	186.045	77.890	69.673	595.186
1908	15.620	65.903	90.943	134.733	13.853	178.735	80.880	90.049	670.715
1909	18.994	80.822	99.362	155.964	35.771	199.604	85.760	208.354	884.630
1910	16.220	145.578	141.460	159.225	23.110	213.127	74.645	275.980	1.049.344
1911	17.929	93.822	84.126	166.954	36.167	169.707	132.720	302.123	1.003.547
1912	8.086	55.964	65.377	146.488	23.632	119.010	62.406	214.282	695.246
1913	16.008	54.778	100.384	119.894	32.012	61.157	51.701	142.680	578.614
1914	11.712	118.735	100.928	128.208	30.105	86.690	51.556	140.234	668.167

CONTINUA →

7.3.2. Producción de trigo por provincias. Años 1900-1998

(Tm)

CONTINUACIÓN

	Almería	Cádiz	Córdoba	Granada	Huelva	Jaén	Málaga	Sevilla	Andalucía
1915	17.534	128.718	82.661	129.724	24.037	114.295	65.412	132.005	694.387
1916	29.071	149.142	143.573	146.259	33.034	119.625	83.342	222.866	926.911
1917	22.588	89.814	99.579	144.458	30.195	103.150	69.992	142.973	702.747
1918	22.418	124.499	127.338	136.806	28.783	81.600	70.954	145.506	737.904
1919	14.897	100.676	110.899	141.571	17.323	86.600	59.509	125.512	656.985
1920	14.190	78.270	104.068	128.435	15.478	80.622	48.085	97.379	566.526
1921	17.554	65.443	139.654	135.978	13.254	96.809	54.279	125.779	648.749
1922	13.398	79.346	104.517	134.256	25.549	68.108	46.392	132.577	604.142
1923	14.549	128.325	167.037	174.351	43.247	132.850	94.318	207.100	961.775
1924	13.000	52.450	122.214	138.949	33.176	94.508	60.060	111.899	626.256
1925	15.749	112.508	143.354	143.912	34.938	99.750	61.050	135.306	746.566
1926	11.263	84.782	120.272	150.464	31.176	96.858	62.872	110.618	668.304
1927	13.242	90.548	122.631	164.827	43.597	101.350	80.659	145.211	762.066
1928	11.692	55.300	101.533	146.540	23.692	89.393	62.849	120.716	611.716
1929	15.156	76.000	138.923	171.757	37.803	83.100	76.956	188.120	787.814
1930	13.377	86.600	152.808	154.428	39.741	80.348	86.894	170.469	784.666
1931	12.068	85.375	105.695	113.275	33.162	75.620	70.098	218.299	713.592
1932	20.445	99.567	190.099	205.086	39.715	131.250	87.495	244.648	1.018.305
1933	31.665	37.574	75.193	167.664	22.206	74.274	74.167	95.741	578.482
1934	26.637	89.099	222.257	190.668	53.272	136.765	82.398	260.953	1.062.048
1935	28.541	26.972	112.017	157.642	24.421	98.700	72.506	128.540	649.339
1936
1937
1938
1939	10.130	64.507	96.943	75.900	29.260	41.551	50.697	124.750	493.738
1940	13.434	33.708	71.325	93.989	11.160	64.017	44.888	69.750	402.271
1941	13.206	50.503	119.840	75.150	21.588	82.822	42.609	104.640	510.358
1942	13.125	48.048	151.578	81.001	27.866	88.391	61.362	110.280	581.650
1943	12.876	37.988	114.907	72.130	12.720	81.213	42.291	90.744	464.870
1944	12.240	63.750	132.650	91.075	24.000	75.807	40.057	134.743	574.320
1945	10.530	59.716	39.000	42.932	10.816	39.008	25.405	79.038	306.443
1946	11.495	43.220	174.980	109.750	30.076	121.783	60.059	92.920	644.283
1947	9.402	38.967	69.960	78.693	18.000	69.623	35.567	50.411	370.623
1948	2.010	39.608	100.056	61.043	13.825	65.046	36.315	71.358	389.261
1949	8.523	24.052	34.980	69.942	24.001	36.448	37.218	31.648	266.811
1950	8.320	76.797	126.720	96.425	28.575	54.055	39.298	154.755	584.944
1951	10.519	88.470	222.750	123.760	30.960	144.718	52.978	175.719	849.874
1952	11.720	71.198	207.000	143.792	22.713	147.573	75.299	182.796	862.090
1953	9.728	83.638	182.850	90.190	28.000	79.772	53.405	165.450	693.032
1954	17.570	119.107	194.013	150.730	31.731	109.098	58.200	174.735	855.182
1955	7.457	57.465	182.120	132.580	25.817	122.109	53.600	148.327	729.474
1956	14.235	70.676	196.287	152.040	29.706	112.430	66.363	160.760	802.495
1957	34.252	107.882	195.663	167.393	42.395	132.305	74.750	191.814	946.453
1958	15.808	120.779	223.515	153.875	36.675	119.379	71.917	242.735	984.682
1959	13.683	99.802	194.738	166.420	31.609	124.708	70.295	190.160	891.414
1960	6.454	84.127	177.369	133.520	29.260	90.551	57.160	187.413	765.853
1961	4.350	87.620	126.336	101.295	28.168	75.144	53.611	152.388	628.911
1962	9.960	77.475	179.183	196.400	28.564	146.526	71.300	177.104	886.512
1963	9.653	69.920	214.943	184.500	30.058	113.237	67.588	168.665	858.562
1964	8.960	76.458	147.812	131.614	28.875	65.022	51.751	172.743	683.235

CONTINUA →

7. Agricultura y pesca

7.3.2. Producción de trigo por provincias. Años 1900-1998

(Tm)

CONTINUACIÓN

	Almería	Cádiz	Córdoba	Granada	Huelva	Jaén	Málaga	Sevilla	Andalucía
1965	8.431	111.730	205.472	127.744	33.436	76.865	67.215	249.530	880.423
1966	4.950	79.080	209.350	190.180	15.750	114.906	70.858	175.380	860.453
1967	10.926	118.875	201.900	235.085	31.000	93.542	61.955	301.085	1.054.368
1968	8.397	165.373	301.067	225.032	41.135	139.866	71.306	339.235	1.291.410
1969	8.626	125.000	180.781	223.463	30.000	84.708	54.692	206.500	913.770
1970	9.100	138.805	250.780	164.426	26.153	88.840	41.714	275.382	995.200
1971	11.632	152.881	338.049	148.632	40.010	103.954	54.526	368.519	1.218.202
1972	9.400	163.994	252.570	135.499	29.878	92.564	50.086	257.435	991.424
1973	7.200	151.440	213.559	107.374	25.007	59.006	41.113	262.122	866.821
1974	6.901	147.920	301.188	68.832	27.284	90.122	27.661	326.604	996.512
1975	6.180	152.572	243.995	70.585	27.759	67.050	38.741	412.299	1.019.181
1976	4.040	208.327	293.738	75.767	37.827	74.386	50.912	595.868	1.340.865
1977	8.279	119.000	374.100	16.000	20.000	54.500	41.900	363.500	997.279
1978	5.432	215.991	350.523	77.190	30.884	70.194	76.655	597.480	1.424.349
1979	1.782	220.915	372.057	74.800	33.391	55.025	52.500	520.000	1.330.470
1980	4.199	257.971	456.774	94.990	36.570	85.367	68.100	736.437	1.740.408
1981	572	85.010	163.923	64.463	17.246	42.297	30.324	207.925	611.760
1982	3.350	299.139	370.812	89.175	49.605	72.047	74.900	825.000	1.784.028
1983	1.860	182.400	264.949	78.993	6.260	65.192	41.127	307.500	948.281
1984	5.951	364.500	499.997	101.002	44.445	103.868	121.652	1.025.000	2.266.415
1985	2.934	325.042	399.982	80.003	47.782	91.066	91.989	797.500	1.836.298
1986	5.140	332.206	345.003	68.984	57.175	62.882	69.608	651.000	1.591.998
1987	3.548	327.378	395.324	61.080	65.980	64.175	50.760	814.077	1.782.322
1988	8.938	271.835	425.357	83.794	51.949	86.300	76.446	616.970	1.621.589
1989	13.574	281.800	377.491	69.272	60.980	62.216	79.784	589.950	1.535.067
1990	11.147	257.831	413.751	66.700	20.661	72.114	66.207	349.000	1.257.411
1991	8.131	331.719	411.485	62.527	68.395	60.389	82.135	745.256	1.770.037
1992	7.810	322.912	355.252	59.980	38.950	53.287	73.909	495.400	1.407.500
1993	7.860	269.931	130.430	46.783	38.191	31.835	42.573	139.996	707.599
1994	1.715	171.025	344.736	29.844	59.797	37.800	36.650	305.302	986.869
1995	770	56.548	106.560	17.348	51.246	3.826	19.545	115.512	371.355
1996	2.918	279.641	490.975	41.803	74.501	55.449	92.022	638.830	1.676.139
1997	3.617	180.000	298.542	28.438	76.712	36.235	39.055	387.363	1.049.962
1998	3.342	255.055	286.655	24.068	62.573	31.223	49.622	490.288	1.202.827

FUENTES: Años 1900-1935: Grupo de Estudios de Historia Rural. Estadísticas históricas de la producción agraria española
Años 1940 y 1943-1971: Ministerio de Agricultura. Anuario estadístico de la producción agrícola
Años 1941-1942: Ministerio de Agricultura. Estadística de la producción de cereales en 1942
Anuario estadístico de España
Años 1972-1979: Ministerio de Agricultura. Anuario de estadística agraria de España
Años 1980-1990: Ministerio de Agricultura, Pesca y Alimentación. Anuario de estadística agraria de España
Años 1991-1998: Consejería de Agricultura y Pesca. Anuario de estadísticas agrarias y pesqueras de Andalucía

7.3.3. Superficie sembrada de cebada por provincias. Años 1900-1998

(Ha)

	Almería	Cádiz	Córdoba	Granada	Huelva	Jaén	Málaga	Sevilla	Andalucía
1900	24.838	20.785	59.514	33.590	8.326	86.906	32.511	78.894	345.364
1901	23.920	21.837	59.514	38.200	10.047	86.906	25.532	82.736	348.692
1902	23.920	22.139	59.514	42.100	9.918	86.906	25.482	84.314	354.293
1903	23.920	22.167	59.514	42.800	9.983	74.771	25.482	82.766	341.403
1904	23.920	19.949	59.514	39.470	9.981	25.102	25.482	83.430	286.848
1905	23.920	20.034	59.514	39.250	10.161	25.112	25.474	81.208	284.673
1906	23.900	23.046	59.524	56.800	14.135	25.103	25.481	81.150	309.139
1907	24.230	24.243	61.200	54.200	10.710	26.313	25.500	81.068	307.464
1908	23.920	24.881	60.641	53.890	10.134	34.235	25.500	61.620	294.821
1909	24.695	24.042	60.660	54.500	11.259	42.524	25.450	62.076	305.206
1910	21.450	27.904	61.245	49.515	11.045	42.490	25.500	62.428	301.577
1911	21.975	28.348	53.240	50.070	11.236	43.400	25.545	63.985	297.799
1912	15.576	26.132	52.520	49.210	11.259	46.525	25.567	64.260	291.049
1913	24.770	26.192	51.230	49.070	11.102	61.881	25.116	70.295	319.656
1914	17.728	26.150	51.150	49.220	11.200	62.050	25.540	68.562	311.600
1915	22.850	26.120	49.020	49.340	11.284	64.075	25.960	75.230	323.879
1916	37.205	26.260	48.800	49.100	11.370	65.000	26.050	73.565	337.350
1917	38.320	26.200	46.880	48.770	11.700	66.750	26.053	69.750	334.423
1918	36.515	26.088	52.500	56.280	6.350	85.000	26.500	76.315	365.548
1919	36.916	26.150	55.400	54.330	8.670	88.015	26.800	78.482	374.763
1920	37.455	26.200	57.400	54.261	9.250	90.245	26.930	76.627	378.368
1921	36.299	28.000	55.000	53.954	9.500	91.950	30.960	72.254	377.917
1922	28.000	27.695	55.400	54.117	9.512	92.250	28.140	73.171	368.285
1923	29.439	26.000	55.500	55.661	9.597	94.710	28.481	74.460	373.848
1924	37.500	24.900	55.700	55.983	9.612	95.450	29.670	78.190	387.005
1925	37.410	27.000	56.000	56.227	9.604	96.200	29.780	75.718	387.939
1926	36.464	23.500	56.000	56.269	9.610	97.925	29.745	75.355	384.868
1927	37.110	23.000	55.900	56.285	9.599	98.900	29.695	76.500	386.989
1928	43.798	22.600	55.620	78.109	8.386	100.700	26.528	78.992	414.733
1929	52.430	18.000	55.805	73.567	12.333	101.050	25.084	79.500	417.769
1930	52.100	16.925	55.900	73.415	12.827	99.500	43.815	79.863	434.345
1931	43.600	16.874	75.752	66.795	13.435	92.950	42.262	76.687	428.355
1932	51.330	14.454	76.947	70.702	13.055	96.050	37.740	65.958	426.236
1933	53.240	16.862	75.747	75.489	14.644	91.000	35.939	59.990	422.911
1934	53.190	15.725	75.890	75.626	16.787	92.950	35.339	69.359	434.866
1935	45.866	15.741	75.957	71.135	16.532	87.980	36.766	70.500	420.477
1936
1937
1938
1939	32.000	15.810	61.951	48.000	14.800	38.519	28.672	70.400	310.152
1940	52.397	19.562	66.250	74.300	11.000	55.536	30.652	65.400	375.097
1941	35.000	19.206	67.500	65.000	11.000	63.660	31.447	65.000	357.813
1942	36.000	21.219	72.399	64.352	13.700	59.792	33.998	70.500	371.960
1943	44.080	21.854	74.000	66.500	15.000	65.145	33.531	72.400	392.510
1944	35.000	18.022	100.350	68.500	13.000	67.414	33.343	65.000	400.629
1945	35.000	14.862	75.000	67.773	14.000	63.000	28.500	64.000	362.135
1946	30.150	15.140	62.000	67.000	13.500	60.000	27.985	68.500	344.275
1947	38.500	14.607	61.000	67.800	12.500	55.000	28.500	68.350	346.257
1948	38.500	13.466	59.000	64.984	12.000	57.000	28.000	70.620	343.570
1949	35.600	12.912	63.000	65.500	12.000	56.000	28.415	67.520	340.947

CONTINUA →

7. Agricultura y pesca

7.3.3. Superficie sembrada de cebada por provincias. Años 1900-1998

(Ha)

CONTINUACIÓN

	Almería	Cádiz	Córdoba	Granada	Huelva	Jaén	Málaga	Sevilla	Andalucía
1950	37.900	14.000	68.000	65.500	11.300	65.900	31.400	66.900	360.900
1951	38.900	18.320	72.400	65.500	11.200	66.200	31.100	68.200	371.820
1952	37.000	13.300	71.400	68.600	11.000	67.200	31.100	70.800	370.400
1953	37.700	12.725	62.400	66.600	12.500	69.200	31.100	70.000	362.225
1954	37.700	12.725	62.400	66.600	12.500	69.200	31.075	70.000	362.200
1955	37.700	12.640	60.000	66.600	12.000	65.100	31.080	70.000	355.120
1956	38.000	13.000	60.000	67.000	12.000	66.000	31.000	70.000	357.000
1957	35.550	11.140	53.700	66.900	12.500	60.300	29.850	69.650	339.590
1958	37.400	11.040	53.790	62.000	12.000	55.460	26.990	67.150	325.830
1959	37.600	10.405	54.420	48.600	11.500	51.995	26.020	63.920	304.460
1960	31.300	11.200	58.925	52.000	11.500	42.500	24.300	36.290	268.015
1961	22.400	7.800	51.500	54.000	11.500	41.630	23.200	34.850	246.880
1962	28.950	8.100	53.910	56.000	11.500	44.030	22.700	30.300	255.490
1963	30.380	9.200	52.890	53.000	12.500	43.200	21.700	29.900	252.770
1964	28.300	8.500	49.900	46.150	11.000	42.100	21.400	28.000	235.350
1965	27.400	9.000	47.650	45.430	11.100	31.400	21.350	25.140	218.470
1966	25.250	8.000	46.360	50.500	9.000	39.000	20.750	26.910	225.770
1967	21.410	10.400	47.700	55.500	10.000	43.600	20.750	31.500	240.860
1968	22.900	14.400	59.500	65.500	11.500	50.800	23.300	35.000	282.900
1969	22.000	15.000	64.650	74.500	11.500	51.000	23.300	38.300	300.250
1970	27.000	17.200	52.600	104.090	11.105	52.000	12.449	34.400	310.844
1971	25.000	9.469	40.200	115.200	10.000	52.000	21.000	29.500	302.369
1972	25.000	8.410	36.900	127.747	12.000	50.700	21.500	30.500	312.757
1973	30.000	7.500	37.417	125.835	12.500	50.000	20.000	33.340	316.592
1974	34.720	13.250	39.190	127.812	12.500	49.000	23.000	33.140	332.612
1975	28.000	11.340	39.200	119.594	7.656	51.250	20.000	55.000	332.040
1976	22.000	10.500	41.120	103.716	5.876	45.000	24.000	65.000	317.212
1977	28.070	10.869	30.864	130.000	10.061	52.535	28.567	60.000	350.966
1978	30.026	12.956	39.301	136.500	8.631	55.374	28.589	61.000	372.377
1979	20.029	11.700	33.372	130.000	5.074	54.300	30.000	56.500	340.975
1980	21.000	12.058	35.850	138.100	5.673	53.727	27.000	52.000	345.408
1981	15.000	7.500	27.701	117.000	4.791	51.878	24.590	36.000	284.460
1982	26.000	10.000	26.950	127.100	4.320	52.539	25.445	35.000	307.354
1983	27.000	8.000	26.334	137.400	4.063	54.621	27.607	35.000	320.025
1984	32.000	7.500	30.306	150.800	5.775	58.875	28.733	40.000	353.989
1985	23.600	10.000	32.538	150.000	6.324	61.750	30.786	40.000	354.998
1986	31.500	11.000	35.252	153.100	6.525	64.352	33.149	35.000	369.878
1987	30.450	11.522	35.342	151.000	5.787	62.496	34.212	30.000	360.809
1988	28.775	10.250	35.778	144.700	4.265	60.519	30.891	21.100	336.278
1989	28.212	10.992	35.280	142.290	3.810	56.750	30.453	28.000	335.787

CONTINUA →

7.3.3. Superficie sembrada de cebada por provincias. Años 1900-1998

CONTINUACIÓN

(Ha)

	Almería	Cádiz	Córdoba	Granada	Huelva	Jaén	Málaga	Sevilla	Andalucía
1990	27.705	10.096	35.405	136.589	3.210	51.880	22.481	14.500	301.866
1991	25.900	9.503	34.704	129.700	3.758	50.755	21.894	16.000	292.214
1992	22.500	9.000	33.360	120.300	4.393	47.397	17.346	5.000	259.296
1993	24.000	6.719	26.876	88.070	4.873	44.514	14.246	5.000	214.298
1994	20.000	6.876	27.563	86.410	5.052	41.881	12.337	18.248	218.367
1995	14.600	6.314	22.789	86.000	4.608	30.151	10.556	7.546	182.564
1996	14.651	5.773	22.448	73.360	3.978	26.657	10.435	7.176	164.478
1997	11.925	6.105	20.735	67.095	3.514	26.471	8.403	6.524	150.772
1998	12.305	4.795	13.825	57.250	1.950	22.466	5.906	3.821	122.318

FUENTES: Años 1900-1935: Grupo de Estudios de Historia Rural. Estadísticas históricas de la producción agraria española
Años 1940 y 1943-1971: Ministerio de Agricultura. Anuario estadístico de la producción agrícola
Años 1941-1942: Ministerio de Agricultura. Estadística de la producción de cereales en 1942
Anuario estadístico de España
Años 1972-1979: Ministerio de Agricultura. Anuario de estadística agraria de España
Años 1980-1990: Ministerio de Agricultura, Pesca y Alimentación. Anuario de estadística agraria de España
Años 1991-1998: Consejería de Agricultura y Pesca. Anuario de estadísticas agrarias y pesqueras de Andalucía

7.3.4. Producción de cebada por provincias. Años 1900-1998

(Tm)

	Almería	Cádiz	Córdoba	Granada	Huelva	Jaén	Málaga	Sevilla	Andalucía
1900	10.855	6.993	43.559	31.776	9.593	41.525	5.895	48.203	198.399
1901	18.314	14.722	65.097	36.557	14.300	131.216	22.124	85.191	387.521
1902	19.534	17.711	58.685	50.460	14.308	114.722	34.253	90.709	400.383
1903	12.440	9.882	36.547	37.550	4.768	28.652	14.177	52.556	196.572
1904	22.000	6.834	34.465	34.961	4.412	24.213	27.235	52.622	206.741
1905	18.488	4.944	20.530	27.550	5.350	11.587	3.472	18.291	110.212
1906	19.772	27.973	72.122	48.728	32.864	30.022	41.021	139.198	411.698
1907	17.500	13.287	23.326	32.730	5.067	15.657	18.283	24.969	150.820
1908	18.713	19.354	56.827	33.578	5.066	29.492	23.410	39.071	225.510
1909	22.092	22.111	57.708	56.094	18.428	51.875	23.768	67.584	319.659
1910	16.754	32.072	65.652	28.321	13.412	55.175	19.105	73.289	303.780
1911	18.793	24.867	47.107	29.769	18.403	28.788	52.654	94.831	315.212
1912	9.570	17.662	37.206	30.816	6.949	29.762	16.298	48.633	196.895
1913	13.085	10.410	50.368	28.755	14.196	27.972	12.813	77.392	234.991
1914	14.722	25.602	53.854	28.433	12.880	47.466	20.997	90.907	294.860
1915	24.510	18.234	29.398	30.351	12.356	57.083	28.710	87.434	288.074
1916	42.952	29.149	49.640	33.614	13.930	45.990	33.503	85.477	334.255
1917	36.515	13.195	39.520	33.934	12.870	42.115	32.563	68.928	279.639
1918	43.121	28.271	57.637	40.814	7.622	59.790	33.394	98.907	369.555
1919	25.883	21.630	58.594	39.962	5.460	83.191	24.205	89.337	348.263
1920	22.869	15.803	51.393	40.333	6.995	62.068	21.906	69.438	290.804
1921	31.686	19.790	58.751	43.407	5.232	74.545	20.740	78.296	332.446
1922	17.475	23.769	58.457	42.684	6.071	60.215	18.036	89.431	316.139
1923	25.514	37.690	85.703	56.193	9.477	113.175	28.572	117.621	473.945
1924	28.186	16.420	60.154	45.464	6.254	74.045	21.276	76.798	328.597

CONTINÚA →

7. Agricultura y pesca

7.3.4. Producción de cebada por provincias. Años 1900-1998

(Tm)

CONTINUACIÓN

	Almería	Cádiz	Córdoba	Granada	Huelva	Jaén	Málaga	Sevilla	Andalucía
1925	25.110	28.680	78.841	44.797	6.345	77.868	22.877	99.221	383.739
1926	15.219	15.750	57.493	48.674	6.797	67.403	26.941	79.620	317.896
1927	18.127	21.220	56.547	49.643	7.057	64.960	36.000	102.096	355.650
1928	16.496	16.200	49.448	72.887	3.986	71.368	29.627	89.169	349.181
1929	25.564	1.440	74.912	74.004	10.298	76.680	37.924	111.900	412.722
1930	23.188	20.479	74.495	89.091	11.801	77.001	54.644	127.824	478.522
1931	17.144	19.574	72.195	55.904	14.510	60.864	35.124	122.814	398.129
1932	32.898	18.631	120.889	74.900	14.491	144.600	46.044	145.238	597.690
1933	57.660	11.011	72.150	69.451	12.008	91.600	32.482	48.278	394.641
1934	52.299	23.273	138.965	70.910	23.502	139.900	35.467	138.968	623.284
1935	46.588	5.033	82.953	38.317	16.532	68.895	33.349	50.190	341.857
1936
1937
1938
1939	7.970	12.964	68.239	29.126	15.096	23.780	28.270	43.000	228.445
1940	21.055	5.282	39.938	48.983	4.510	62.095	26.323	27.000	235.186
1941	21.003	12.484	74.350	35.300	8.690	70.272	24.047	72.100	318.246
1942	17.920	16.975	82.121	34.944	10.823	49.875	27.309	71.000	310.966
1943	19.726	13.987	48.661	29.283	4.290	49.510	23.826	69.405	258.688
1944	33.400	12.618	50.403	47.665	6.500	51.003	21.984	65.385	288.957
1945	12.000	6.691	7.575	6.421	1.498	15.747	9.701	19.846	79.479
1946	23.010	9.014	84.940	60.220	14.999	84.529	25.391	65.495	367.597
1947	14.485	4.996	25.010	43.002	5.400	33.662	12.711	31.125	170.391
1948	8.599	5.992	35.990	40.456	9.960	37.773	13.998	42.812	195.581
1949	28.124	2.595	17.955	30.168	7.200	18.008	11.445	17.340	132.835
1950	13.562	10.850	62.900	44.415	10.453	21.902	24.890	53.610	242.581
1951	14.050	16.854	119.822	67.540	11.312	111.395	36.259	104.507	481.740
1952	15.832	10.773	109.956	75.142	11.330	110.570	46.136	119.901	499.639
1953	12.684	8.589	74.880	37.545	10.000	42.920	22.150	94.600	303.368
1954	14.789	12.980	74.256	82.446	12.000	91.232	30.074	86.288	404.065
1955	7.708	6.320	73.800	60.810	10.080	78.912	25.134	72.528	335.292
1956	13.886	4.550	66.000	61.850	9.600	59.486	32.048	77.838	325.258
1957	21.780	5.013	61.755	68.620	10.000	47.110	25.985	83.760	324.023
1958	15.628	7.507	64.548	58.090	10.800	53.338	27.924	114.205	352.039
1959	19.015	9.365	65.924	57.876	10.580	64.396	26.309	84.547	338.011
1960	9.700	7.840	64.499	55.405	10.350	39.330	21.712	41.767	250.602
1961	6.288	10.842	59.908	38.490	11.500	38.883	22.460	52.140	240.511
1962	19.510	10.530	65.186	94.700	11.500	58.990	27.720	48.975	337.111
1963	18.024	9.568	70.874	77.265	12.375	55.980	22.138	44.507	310.731
1964	21.600	9.589	60.752	60.558	13.860	43.956	23.448	52.060	285.824
1965	18.130	9.714	57.630	59.220	12.876	31.165	21.650	44.163	254.549
1966	13.640	7.520	51.428	60.014	7.300	53.140	21.050	37.696	251.787
1967	13.464	11.024	63.776	63.247	10.000	46.074	19.975	44.240	271.800
1968	14.788	27.792	105.860	96.170	17.825	78.607	29.900	86.200	457.142
1969	14.960	21.000	72.355	122.945	11.500	47.148	26.418	57.450	373.776

CONTINUA →

7.3.4. Producción de cebada por provincias. Años 1900-1998

CONTINUACIÓN

(Tm)

	Almería	Cádiz	Córdoba	Granada	Huelva	Jaén	Málaga	Sevilla	Andalucía
1970	16.200	24.840	52.640	124.672	7.159	68.530	10.829	64.210	369.079
1971	30.000	18.138	64.111	178.043	10.997	78.897	26.045	75.143	481.373
1972	20.000	18.880	40.050	192.762	10.800	63.900	26.000	66.350	438.742
1973	18.000	14.990	32.945	128.446	10.000	42.975	16.990	46.720	311.066
1974	27.765	28.520	50.839	158.502	7.300	65.150	19.999	89.478	447.553
1975	20.700	25.061	64.565	147.562	11.094	56.915	28.500	154.000	508.397
1976	15.540	26.940	74.813	120.965	12.189	59.480	41.860	227.500	579.287
1977	22.438	23.950	31.296	99.471	7.545	46.465	36.536	103.120	370.821
1978	26.840	32.549	64.949	250.389	12.428	86.757	74.604	121.980	670.496
1979	7.928	28.201	54.735	159.443	7.053	100.040	51.800	102.950	512.150
1980	23.099	30.096	65.004	212.026	9.576	88.443	55.250	157.000	640.494
1981	1.593	9.928	36.264	68.915	3.641	36.162	21.674	51.790	229.967
1982	23.589	23.200	47.055	162.996	6.061	76.588	53.002	108.598	501.089
1983	13.890	15.365	33.155	123.989	1.402	73.753	39.749	29.750	331.053
1984	38.204	27.000	73.007	330.003	12.885	143.516	85.143	140.000	849.758
1985	21.236	29.947	81.247	230.000	13.913	153.062	80.946	108.000	718.351
1986	32.497	27.712	71.985	203.014	11.093	100.291	75.177	80.500	602.269
1987	21.317	28.929	87.507	159.650	9.663	88.630	59.677	90.000	545.373
1988	46.509	23.786	75.344	278.404	9.048	130.746	92.409	56.543	712.789
1989	56.040	24.293	70.595	200.639	9.308	72.322	90.947	74.200	598.344
1990	48.384	22.231	67.517	264.627	4.866	114.495	65.088	36.250	623.458
1991	38.700	26.919	74.752	179.600	9.395	90.035	59.008	56.000	534.409
1992	39.640	23.400	73.625	193.000	6.615	83.066	45.498	10.000	474.844
1993	49.430	14.548	18.544	137.895	7.310	45.692	17.330	3.500	294.249
1994	10.263	9.628	28.444	79.642	7.578	34.770	15.012	18.555	203.892
1995	5.842	4.708	9.691	33.224	5.094	5.002	9.049	3.773	76.383
1996	13.676	16.742	50.783	141.813	9.569	63.706	31.419	21.528	349.236
1997	30.025	8.670	28.623	125.055	5.301	37.380	10.470	11.666	257.190
1998	28.007	11.668	30.634	117.171	3.727	35.076	12.372	8.657	247.314

FUENTES: Años 1900-1935: Grupo de Estudios de Historia Rural. Estadísticas históricas de la producción agraria española
Años 1940 y 1943-1971: Ministerio de Agricultura. Anuario estadístico de la producción agrícola
Años 1941-1942: Ministerio de Agricultura. Estadística de la producción de cereales en 1942
Anuario estadístico de España
Años 1972-1979: Ministerio de Agricultura. Anuario de estadística agraria de España
Años 1980-1990: Ministerio de Agricultura, Pesca y Alimentación. Anuario de estadística agraria de España
Años 1991-1998: Consejería de Agricultura y Pesca. Anuario de estadísticas agrarias y pesqueras de Andalucía

7. Agricultura y pesca

7.3.5. Superficie sembrada de arroz por provincias. Años 1900-1998

(Ha)

	Almería	Cádiz	Córdoba	Granada	Huelva	Jaén	Málaga	Sevilla	Andalucía
1900	-	-	-	-	-	-	-	-	-
1901	-	-	-	-	-	-	-	-	-
1902	-	-	-	-	-	-	-	-	-
1903	-	100	-	-	-	-	-	-	100
1904	-	35	-	-	-	-	-	-	35
1905	-	32	-	-	-	-	-	-	32
1906	-	-	-	-	-	-	-	-	-
1907	-	-	-	-	-	-	-	-	-
1908	-	-	-	-	-	-	-	-	-
1909	-	-	-	-	-	-	-	-	-
1910	-	-	-	-	-	-	-	-	-
1911	-	-	-	-	-	-	-	-	-
1912	-	-	-	-	-	-	-	-	-
1913	-	-	-	-	-	-	-	-	-
1914	-	-	-	-	-	-	-	-	-
1915	-	-	-	-	-	-	-	-	-
1916	-	-	-	-	-	-	-	-	-
1917	-	-	-	-	-	-	-	-	-
1918	-	-	-	-	-	-	-	-	-
1919	-	-	-	-	-	-	-	-	-
1920	-	-	-	-	-	-	-	-	-
1921	-	-	-	-	-	-	-	-	-
1922	-	-	-	-	-	-	-	-	-
1923	-	-	-	-	-	-	-	-	-
1924	-	-	-	-	-	-	-	-	-
1925	-	-	-	-	-	-	-	-	-
1926	-	-	-	-	-	-	-	-	-
1927	-	-	-	-	-	-	-	-	-
1928	-	-	-	-	-	-	-	-	-
1929	-	-	-	-	-	-	-	36	36
1930	-	-	-	-	-	-	-	277	277
1931	-	-	-	-	-	-	-	277	277
1932	-	-	-	-	-	-	-	1.600	1.600
1933	-	-	-	-	-	-	-	105	105
1934	-	-	-	-	-	-	-	-	-
1935	-	-	-	-	-	-	-	-	-
1936	-	-	-	-	-	-	-	-	-
1937	-	-	-	-	-	-	-	-	-
1938	-	-	-	-	-	-	-	-	-
1939	-	-	-	-	-	-	-	2.125	2.125
1940	-	-	-	-	-	-	-	2.200	2.200
1941	-	-	-	-	-	-	52	2.500	2.552
1942	-	200	1	-	-	-	25	1.671	1.897
1943	-	125	-	-	-	-	38	2.300	2.463
1944	-	140	-	-	-	-	38	2.801	2.979

CONTINUA →

7.3.5. Superficie sembrada de arroz por provincias. Años 1900-1998

CONTINUACIÓN

(Ha)

	Almería	Cádiz	Córdoba	Granada	Huelva	Jaén	Málaga	Sevilla	Andalucía
1945	-	150	-	-	-	-	38	3.535	3.723
1946	-	200	-	-	-	-	30	2.972	3.202
1947	-	210	-	-	-	-	30	3.500	3.740
1948	-	217	-	-	-	-	45	4.400	4.662
1949	-	205	-	-	-	-	52	5.400	5.657
1950	1	230	-	-	-	-	40	4.700	4.971
1951	6	256	-	-	-	-	42	6.670	6.974
1952	15	250	-	-	-	-	55	7.595	7.915
1953	-	215	55	-	-	-	60	8.800	9.130
1954	-	225	55	-	-	20	60	11.200	11.560
1955	-	215	90	-	-	110	60	9.950	10.425
1956	-	230	70	-	-	40	60	12.500	12.900
1957	-	210	70	-	-	70	60	11.500	11.910
1958	-	210	50	-	-	80	60	12.500	12.900
1959	-	220	45	-	-	70	60	14.500	14.895
1960	-	210	45	-	-	70	60	14.500	14.885
1961	-	330	45	-	-	70	65	15.700	16.210
1962	-	335	45	-	-	25	65	16.735	17.205
1963	-	355	50	-	-	12	70	18.080	18.567
1964	-	290	30	-	-	10	70	17.860	18.260
1965	-	230	-	-	-	10	70	18.200	18.510
1966	-	190	-	-	-	7	70	18.200	18.467
1967	-	190	-	-	-	10	70	18.500	18.770
1968	-	300	-	-	-	-	70	18.600	18.970
1969	-	290	-	-	-	-	70	21.400	21.760
1970	-	235	-	-	-	-	-	21.600	21.835
1971	-	210	-	-	-	-	-	21.719	21.929
1972	-	171	-	-	-	-	-	21.871	22.042
1973	-	180	-	-	-	-	-	22.400	22.580
1974	-	160	-	-	-	-	-	22.400	22.560
1975	-	140	-	-	-	-	-	22.400	22.540
1976	-	129	-	-	-	-	-	23.000	23.129
1977	-	80	-	-	-	-	45	25.500	25.625
1978	-	80	-	-	-	-	43	26.100	26.223
1979	-	86	-	-	-	-	47	26.800	26.933
1980	-	59	-	-	-	-	64	27.300	27.423
1981	-	40	-	-	-	-	36	27.740	27.816
1982	-	-	-	-	-	-	15	26.140	26.155
1983	-	-	-	-	-	-	10	3.725	3.735
1984	-	-	-	-	-	-	9	29.500	29.509
1985	-	-	-	-	-	-	5	30.000	30.005
1986	-	-	-	-	-	-	-	31.000	31.000
1987	-	-	-	-	-	-	-	32.000	32.000
1988	-	-	-	-	-	-	-	34.000	34.000
1989	-	-	-	-	-	-	-	10.700	10.700

CONTINÚA →

7. Agricultura y pesca

7.3.5. Superficie sembrada de arroz por provincias. Años 1900-1998

(Ha)

CONTINUACIÓN

	Almería	Cádiz	Córdoba	Granada	Huelva	Jaén	Málaga	Sevilla	Andalucía
1990	-	-	-	-	-	-	-	34.000	34.000
1991	-	-	-	-	-	-	-	34.500	34.500
1992	-	-	-	-	-	-	-	20.000	20.000
1993	-	-	-	-	-	-	-	2.910	2.910
1994	-	380	-	-	-	-	-	5.800	6.180
1995	-	310	-	-	-	-	-	1.200	1.510
1996	-	1.402	-	-	-	-	-	31.500	32.902
1997	-	1.674	-	-	-	-	-	35.811	37.485
1998	-	2.632	-	-	-	-	-	35.842	38.474

FUENTES: Años 1900-1935: Grupo de Estudios de Historia Rural. Estadísticas históricas de la producción agraria española
Años 1940 y 1943-1971: Ministerio de Agricultura. Anuario estadístico de la producción agrícola
Años 1941-1942: Ministerio de Agricultura. Estadística de la producción de cereales en 1942
Anuario estadístico de España
Años 1972-1979: Ministerio de Agricultura. Anuario de estadística agraria de España
Años 1980-1990: Ministerio de Agricultura, Pesca y Alimentación. Anuario de estadística agraria de España
Años 1991-1998: Consejería de Agricultura y Pesca. Anuario de estadísticas agrarias y pesqueras de Andalucía

7.3.6. Producción de arroz por provincias. Años 1900-1998

(Tm)

	Almería	Cádiz	Córdoba	Granada	Huelva	Jaén	Málaga	Sevilla	Andalucía
1900	-	-	-	-	-	-	-	-	-
1901	-	-	-	-	-	-	-	-	-
1902	-	-	-	-	-	-	-	-	-
1903	-	300	-	-	-	-	-	-	300
1904	-	95	-	-	-	-	-	-	95
1905	-	77	-	-	-	-	-	-	77
1906	-	-	-	-	-	-	-	-	-
1907	-	-	-	-	-	-	-	-	-
1908	-	-	-	-	-	-	-	-	-
1909	-	-	-	-	-	-	-	-	-
1910	-	-	-	-	-	-	-	-	-
1911	-	-	-	-	-	-	-	-	-
1912	-	-	-	-	-	-	-	-	-
1913	-	-	-	-	-	-	-	-	-
1914	-	-	-	-	-	-	-	-	-
1915	-	-	-	-	-	-	-	-	-
1916	-	-	-	-	-	-	-	-	-
1917	-	-	-	-	-	-	-	-	-
1918	-	-	-	-	-	-	-	-	-
1919	-	-	-	-	-	-	-	-	-

CONTINÚA →

7.3.6. Producción de arroz por provincias. Años 1900-1998

(Tm)

CONTINUACIÓN

	Almería	Cádiz	Córdoba	Granada	Huelva	Jaén	Málaga	Sevilla	Andalucía
1920	-	-	-	-	-	-	-	-	-
1921	-	-	-	-	-	-	-	-	-
1922	-	-	-	-	-	-	-	-	-
1923	-	-	-	-	-	-	-	-	-
1924	-	-	-	-	-	-	-	-	-
1925	-	-	-	-	-	-	-	-	-
1926	-	-	-	-	-	-	-	-	-
1927	-	-	-	-	-	-	-	-	-
1928	-	-	-	-	-	-	-	-	-
1929	-	-	-	-	-	-	-	252	252
1930	-	-	-	-	-	-	-	1.939	1.939
1931	-	-	-	-	-	-	-	1.856	1.856
1932	-	-	-	-	-	-	-	5.120	5.120
1933	-	-	-	-	-	-	-	735	735
1934	-	-	-	-	-	-	-	-	-
1935	-	-	-	-	-	-	-	-	-
1936	-	-	-	-	-	-	-	-	-
1937	-	-	-	-	-	-	-	-	-
1938	-	-	-	-	-	-	-	-	-
1939	-	-	-	-	-	-	-	8.075	8.075
1940	-	-	-	-	-	-	-	8.800	8.800
1941	-	-	-	-	-	-	286	9.000	9.286
1942	-	1.206	5	-	-	-	125	6.684	8.020
1943	-	650	-	-	-	-	198	10.350	11.198
1944	-	700	-	-	-	-	196	11.204	12.100
1945	-	707	-	-	-	-	171	8.484	9.362
1946	-	700	-	-	-	-	120	12.185	13.005
1947	-	840	-	-	-	-	125	20.300	21.265
1948	-	1.050	-	-	-	-	192	21.120	22.362
1949	-	1.199	-	-	-	-	211	27.000	28.410
1950	-	1.449	-	-	-	-	160	14.800	16.409
1951	-	1.203	-	-	-	-	176	32.683	34.063
1952	-	1.675	-	-	-	-	220	36.000	37.895
1953	-	1.613	110	-	-	-	240	49.720	51.683
1954	-	1.485	274	-	-	91	407	56.000	58.257
1955	-	1.677	324	-	-	495	246	68.058	70.800
1956	-	1.495	455	-	-	172	288	81.250	83.660
1957	-	1.785	218	-	-	280	282	60.375	62.940
1958	-	1.680	185	-	-	320	288	70.625	73.098
1959	-	1.540	158	-	-	301	270	82.650	84.919
1960	-	1.365	158	-	-	315	270	81.200	83.308
1961	-	2.379	180	-	-	423	293	113.354	116.629
1962	-	2.168	198	-	-	141	293	110.451	113.250
1963	-	2.272	250	-	-	60	336	126.560	129.478
1964	-	1.534	194	-	-	39	340	114.661	116.769
1965	-	1.380	-	-	-	35	315	127.400	129.130
1966	-	1.201	-	-	-	28	315	134.680	136.224
1967	-	1.201	-	-	-	40	300	133.200	134.740
1968	-	2.100	-	-	-	-	300	117.180	119.580
1969	-	2.001	-	-	-	-	300	149.800	152.101

CONTINÚA →

7. Agricultura y pesca

7.3.6. Producción de arroz por provincias. Años 1900-1998

(Tm)

CONTINUACIÓN

	Almería	Cádiz	Córdoba	Granada	Huelva	Jaén	Málaga	Sevilla	Andalucía
1970	-	1.625	-	-	-	-	-	140.000	141.625
1971	-	1.262	-	-	-	-	-	141.174	142.436
1972	-	1.112	-	-	-	-	-	153.012	154.123
1973	-	1.080	-	-	-	-	-	156.800	157.880
1974	-	960	-	-	-	-	-	136.640	137.600
1975	-	700	-	-	-	-	-	147.600	148.300
1976	-	774	-	-	-	-	-	149.500	150.274
1977	-	520	-	-	-	-	250	149.175	149.945
1978	-	714	-	-	-	-	258	159.862	160.834
1979	-	559	-	-	-	-	282	176.880	177.721
1980	-	354	-	-	-	-	320	182.255	182.929
1981	-	220	-	-	-	-	198	190.019	190.437
1982	-	-	-	-	-	-	90	136.503	136.593
1983	-	-	-	-	-	-	60	14.900	14.960
1984	-	-	-	-	-	-	54	191.750	191.804
1985	-	-	-	-	-	-	30	195.000	195.030
1986	-	-	-	-	-	-	-	209.250	209.250
1987	-	-	-	-	-	-	-	204.800	204.800
1988	-	-	-	-	-	-	-	223.040	223.040
1989	-	-	-	-	-	-	-	69.550	69.550
1990	-	-	-	-	-	-	-	207.411	207.411
1991	-	-	-	-	-	-	-	222.077	222.077
1992	-	-	-	-	-	-	-	145.000	145.000
1993	-	-	-	-	-	-	-	20.422	20.422
1994	-	3.230	-	-	-	-	-	34.800	38.030
1995	-	2.697	-	-	-	-	-	8.520	11.217
1996	-	12.618	-	-	-	-	-	248.850	261.468
1997	-	15.300	-	-	-	-	-	257.124	272.424
1998	-	21.846	-	-	-	-	-	284.585	306.431

FUENTES: Años 1900-1935: Grupo de Estudios de Historia Rural. Estadísticas históricas de la producción agraria española
Años 1940 y 1943-1971: Ministerio de Agricultura. Anuario estadístico de la producción agrícola
Años 1941-1942: Ministerio de Agricultura. Estadística de la producción de cereales en 1942
Anuario estadístico de España
Años 1972-1979: Ministerio de Agricultura. Anuario de estadística agraria de España
Años 1980-1990: Ministerio de Agricultura, Pesca y Alimentación. Anuario de estadística agraria de España
Años 1991-1998: Consejería de Agricultura y Pesca. Anuario de estadísticas agrarias y pesqueras de Andalucía

7.3.7. Superficie sembrada de garbanzos por provincias. Años 1900-1998

(Ha)

	Almería	Cádiz	Córdoba	Granada	Huelva	Jaén	Málaga	Sevilla	Andalucía
1900	10.906	11.933	16.185	4.910	1.381	2.299	2.410	21.574	71.598
1901	10.906	11.950	16.185	3.960	1.304	2.299	2.488	19.998	69.090
1902	10.906	12.932	16.185	3.600	1.990	2.299	2.488	20.850	71.250
1903	10.790	12.772	16.185	4.200	1.646	2.181	2.488	22.681	72.943
1904	2.540	10.924	16.185	6.970	1.825	1.825	2.488	21.274	64.031
1905	2.540	10.811	12.139	6.450	353	1.825	2.488	18.998	55.604
1906	2.540	10.879	12.924	5.460	1.927	1.823	2.488	20.159	58.200
1907	2.320	11.075	13.200	5.640	2.333	2.701	2.485	18.140	57.894
1908	2.487	11.272	13.700	5.690	1.474	2.790	2.490	19.827	59.730
1909	2.309	11.303	13.300	5.280	2.438	8.013	2.490	19.600	64.733
1910	2.315	11.156	13.650	4.948	2.175	7.563	2.490	19.000	63.297
1911	2.344	11.766	12.250	4.850	2.369	7.050	2.492	19.200	62.321
1912	627	11.692	11.800	4.800	1.781	6.788	8.481	18.728	64.697
1913	685	11.687	12.750	4.810	1.855	6.864	2.480	20.601	61.732
1914	1.289	11.694	13.400	4.720	1.975	7.000	2.460	22.600	65.138
1915	1.962	11.750	16.500	4.650	2.010	7.250	2.610	22.525	69.257
1916	1.621	11.861	17.000	4.310	2.023	7.400	2.626	21.560	68.401
1917	1.645	11.610	16.990	4.288	2.325	7.500	2.632	24.960	71.950
1918	1.341	11.930	20.500	6.722	3.275	7.600	2.650	24.175	78.193
1919	1.237	12.152	20.800	6.673	3.287	7.630	2.600	22.750	77.129
1920	1.215	11.806	20.800	6.673	3.381	9.670	2.610	22.495	78.650
1921	1.797	12.500	21.000	6.705	3.421	9.550	2.617	21.412	79.002
1922	1.151	11.880	21.000	6.621	3.559	10.450	2.614	20.680	77.955
1923	824	12.000	21.600	6.636	3.611	10.450	12.041	23.314	90.476
1924	825	15.800	22.000	6.363	3.411	10.700	10.195	24.719	94.013
1925	704	22.500	22.200	6.322	3.602	11.050	10.210	27.035	103.623
1926	496	25.000	22.200	6.323	3.628	11.100	10.345	29.106	108.198
1927	480	27.550	22.250	6.247	3.386	11.000	10.345	28.020	109.278
1928	1.231	28.405	22.216	16.708	4.833	10.900	9.290	25.752	119.335
1929	1.032	26.000	22.308	17.483	5.463	11.000	9.170	25.200	117.656
1930	1.012	30.046	22.300	17.451	4.149	11.510	18.516	4.577	109.561
1931	990	25.027	27.717	17.775	4.472	12.500	19.970	23.008	131.459
1932	995	14.770	19.545	18.421	4.477	12.000	22.868	23.486	116.562
1933	1.040	11.858	17.317	15.208	4.346	11.500	20.367	22.320	103.956
1934	1.064	10.993	25.602	16.099	4.713	14.000	20.779	24.200	117.450
1935	996	11.141	27.829	14.850	4.805	14.500	23.429	26.200	123.750
1936
1937
1938
1939	989	16.580	40.000	14.000	6.600	19.131	21.125	40.000	158.425
1940	604	19.845	60.000	16.920	4.000	31.553	22.079	58.000	213.001
1941	529	20.057	50.050	12.000	4.500	42.727	27.859	62.000	219.722
1942	470	22.973	56.550	27.100	7.380	44.045	25.891	66.000	250.409
1943	550	24.541	41.086	23.000	8.000	42.173	25.273	62.500	227.123
1944	555	25.100	54.500	21.830	5.000	30.919	24.849	65.000	227.753
1945	444	20.921	55.000	21.033	4.000	34.339	23.350	65.200	224.287
1946	553	20.214	40.000	19.400	3.000	17.189	20.354	52.000	172.710
1947	600	16.937	21.800	15.800	1.300	22.011	15.307	55.125	148.880
1948	537	13.295	40.000	16.500	1.500	24.500	17.882	55.200	169.414
1949	583	20.434	40.000	17.060	2.500	28.003	17.336	57.500	183.416

CONTINUA →

7. Agricultura y pesca

7.3.7. Superficie sembrada de garbanzos por provincias. Años 1900-1998

(Ha)

CONTINUACIÓN

	Almería	Cádiz	Córdoba	Granada	Huelva	Jaén	Málaga	Sevilla	Andalucía
1950	517	22.637	42.500	20.700	5.000	24.283	17.679	55.250	188.566
1951	521	23.509	44.300	18.630	4.500	28.089	18.370	56.000	193.919
1952	262	17.600	35.000	23.000	3.500	28.962	19.980	50.500	178.804
1953	562	10.450	32.260	20.525	2.300	27.969	20.080	43.750	157.896
1954	645	4.320	25.025	23.500	3.000	28.030	20.030	42.300	146.850
1955	450	3.270	24.100	18.000	2.500	27.100	20.080	35.700	131.200
1956	470	2.250	18.575	18.300	2.500	35.000	17.500	35.000	129.595
1957	610	4.320	26.510	17.900	2.500	29.930	17.860	37.000	136.630
1958	890	8.300	23.800	15.700	3.200	31.410	17.860	41.500	142.660
1959	1.190	6.715	17.540	14.200	2.500	28.680	15.240	39.500	125.565
1960	1.620	5.800	19.340	14.800	2.250	22.200	14.240	30.060	110.310
1961	2.050	5.100	21.850	14.500	2.150	24.620	14.220	32.550	117.040
1962	1.460	3.400	21.145	14.200	2.650	27.150	13.820	27.800	111.625
1963	1.480	5.800	22.485	15.400	2.500	23.600	12.820	31.700	115.785
1964	985	4.400	19.030	12.450	3.000	20.130	9.230	27.450	96.675
1965	950	3.570	22.160	9.500	2.750	12.110	10.630	18.430	80.100
1966	910	2.000	21.080	13.500	1.700	23.100	10.540	25.200	98.030
1967	920	8.200	25.230	13.500	2.750	26.480	9.820	27.680	114.580
1968	930	9.000	20.720	14.500	2.500	27.950	9.500	27.190	112.290
1969	1.020	7.500	15.703	13.500	1.500	16.500	8.600	20.000	84.323
1970	1.090	7.180	9.800	12.000	1.000	16.100	7.500	24.000	78.670
1971	1.400	1.700	10.010	9.500	500	14.000	6.500	25.000	68.610
1972	1.076	4.334	16.519	10.354	1.770	18.828	9.774	20.123	82.778
1973	1.001	4.900	12.000	13.704	2.333	20.692	10.403	18.000	83.033
1974	1.028	3.715	15.481	12.096	1.514	17.941	7.809	17.000	76.584
1975	1.130	2.314	14.170	10.589	1.524	15.806	6.868	17.000	69.401
1976	1.167	2.440	12.108	9.562	1.439	13.693	8.028	18.000	66.437
1977	1.017	3.082	10.014	8.280	1.491	12.247	8.069	20.000	64.200
1978	822	4.241	11.711	7.500	2.000	14.910	9.000	18.000	68.184
1979	742	4.000	11.144	7.638	2.824	16.500	9.463	15.000	67.311
1980	167	4.491	6.030	6.607	2.017	12.031	7.436	18.400	57.179
1981	150	4.989	6.063	5.736	1.972	9.631	7.860	18.000	54.401
1982	200	4.204	5.400	6.605	2.133	10.153	6.573	16.000	51.268
1983	200	4.567	8.000	5.611	2.427	9.985	7.224	27.000	65.014
1984	200	5.642	5.667	7.200	2.795	8.773	7.968	26.000	64.245
1985	370	5.800	5.938	7.500	2.591	8.553	8.912	20.000	59.664
1986	400	6.065	7.578	7.400	2.835	7.252	9.842	18.000	59.372
1987	340	6.703	6.362	7.080	2.341	7.038	8.712	18.000	56.576
1988	350	6.015	7.224	4.250	1.896	3.893	8.480	18.000	50.108
1989	279	5.800	5.081	1.985	1.519	3.544	7.362	18.000	43.570

CONTINUA →

7.3.7. Superficie sembrada de garbanzos por provincias. Años 1900-1998

CONTINUACIÓN

(Ha)

	Almería	Cádiz	Córdoba	Granada	Huelva	Jaén	Málaga	Sevilla	Andalucía
1990	276	4.780	5.172	3.315	1.582	3.541	8.282	15.000	41.948
1991	300	5.800	3.389	2.060	1.503	3.001	7.024	12.000	35.077
1992	250	3.962	4.208	1.200	1.560	2.477	6.451	12.000	32.108
1993	100	2.865	3.224	1.352	1.227	2.411	4.435	14.958	30.572
1994	150	5.021	9.129	4.470	1.573	2.240	5.577	20.690	48.850
1995	420	5.173	10.619	9.847	2.607	3.430	5.466	16.840	54.402
1996	550	6.290	13.406	13.270	2.131	5.372	5.164	17.906	64.089
1997	507	4.803	9.315	8.710	1.288	2.768	4.648	11.122	43.161
1998	859	3.193	8.425	9.860	618	4.045	4.451	7.469	38.920

FUENTES: Años 1900-1935: Grupo de Estudios de Historia Rural. Estadísticas históricas de la producción agraria española
Años 1940 y 1943-1971: Ministerio de Agricultura. Anuario estadístico de la producción agrícola
Años 1941-1942: Ministerio de Agricultura. Estadística de la producción de cereales en 1942
Anuario estadístico de España
Años 1972-1979: Ministerio de Agricultura. Anuario de estadística agraria de España
Años 1980-1990: Ministerio de Agricultura, Pesca y Alimentación. Anuario de estadística agraria de España
Años 1991-1998: Consejería de Agricultura y Pesca. Anuario de estadísticas agrarias y pesqueras de Andalucía

7.3.8. Producción de garbanzos por provincias. Años 1900-1998

(Tm)

	Almería	Cádiz	Córdoba	Granada	Huelva	Jaén	Málaga	Sevilla	Andalucía
1900	3.823	3.447	8.193	4.011	1.032	1.816	1.319	7.730	31.371
1901	4.054	4.467	8.288	2.974	1.365	2.299	1.957	11.121	36.525
1902	3.674	5.733	9.373	2.890	3.280	1.839	2.425	13.064	42.278
1903	2.724	3.723	4.505	3.110	774	1.204	975	9.372	26.388
1904	1.007	3.414	4.637	4.678	688	869	2.143	8.195	25.631
1905	412	2.260	3.967	2.591	91	580	682	4.148	14.731
1906	427	6.762	4.477	3.493	1.795	785	2.291	9.056	29.086
1907	382	4.991	3.635	4.995	1.288	569	1.052	4.862	21.773
1908	882	7.501	7.839	5.229	441	1.040	2.265	11.673	36.870
1909	847	7.852	8.110	4.783	2.353	3.717	3.330	17.640	48.632
1910	814	6.543	6.809	3.528	1.827	4.036	2.205	16.584	42.346
1911	853	4.706	5.266	3.633	1.967	3.088	2.582	11.775	33.870
1912	160	3.962	4.283	3.495	1.098	2.837	1.363	9.593	26.791
1913	213	4.741	5.795	3.323	1.610	2.946	1.118	16.085	35.830
1914	541	6.738	9.907	3.558	1.759	5.385	1.102	21.960	50.950
1915	1.446	11.143	11.113	3.535	1.783	4.645	1.923	14.733	50.319
1916	1.089	14.901	10.019	3.337	1.813	4.110	2.495	13.595	51.359
1917	896	7.791	12.260	3.396	2.050	5.558	1.819	13.986	47.754
1918	664	9.453	9.025	6.502	2.784	4.220	2.214	12.828	47.689
1919	477	9.309	11.766	6.440	2.334	5.253	1.846	6.915	44.339

CONTINUA ➔

7. Agricultura y pesca

7.3.8. Producción de garbanzos por provincias. Años 1900-1998

(Tm)

CONTINUACIÓN

	Almería	Cádiz	Córdoba	Granada	Huelva	Jaén	Málaga	Sevilla	Andalucía
1920	441	8.184	10.723	6.456	2.560	9.104	1.641	12.614	51.723
1921	1.249	6.460	13.026	6.383	2.178	6.320	1.122	12.858	49.596
1922	365	5.611	10.578	6.351	2.850	5.045	1.287	7.974	40.061
1923	280	5.048	12.132	6.440	2.901	7.125	4.422	12.364	50.712
1924	365	5.848	10.823	5.799	1.479	5.910	3.105	8.459	41.788
1925	199	15.450	13.587	5.820	2.665	5.813	2.687	19.913	66.133
1926	134	15.900	13.312	5.499	2.997	7.203	4.206	17.977	67.228
1927	161	16.933	14.450	5.869	2.833	8.000	4.627	13.254	66.127
1928	466	8.522	9.798	10.998	2.083	6.453	3.391	11.331	53.041
1929	525	15.600	13.163	8.513	2.732	7.700	7.366	12.096	67.694
1930	525	2.404	10.035	9.134	3.091	6.354	5.562	915	38.020
1931	383	13.515	9.207	5.746	2.286	2.500	4.015	8.053	45.704
1932	399	7.385	18.763	16.714	2.641	6.600	8.016	18.789	79.308
1933	609	6.901	9.265	10.723	1.956	3.450	6.121	13.392	52.416
1934	638	5.497	17.153	11.062	2.828	9.100	7.800	16.940	71.017
1935	642	6.685	14.889	10.771	2.547	10.150	8.204	23.580	77.467
1936
1937
1938
1939	375	7.461	20.000	7.964	4.290	8.663	10.140	24.000	82.894
1940	376	10.915	39.000	7.005	3.200	15.854	10.159	29.000	115.510
1941	322	7.020	15.030	3.450	2.250	10.720	6.684	37.200	82.676
1942	507	6.432	23.303	8.336	2.664	11.037	4.920	26.400	83.599
1943	480	8.982	11.175	4.157	960	12.725	8.844	25.000	72.323
1944	353	5.798	9.538	8.847	1.200	8.683	4.236	13.000	51.654
1945	253	4.101	3.465	2.389	800	4.155	5.730	10.432	31.325
1946	315	5.054	3.000	2.570	750	3.463	2.302	2.080	19.534
1947	255	7.994	11.489	9.711	540	9.380	4.670	19.294	63.331
1948	180	5.065	5.520	6.409	825	11.643	2.218	11.040	42.900
1949	214	4.863	6.800	8.324	1.500	6.325	2.984	17.250	48.261
1950	235	8.715	12.750	8.812	2.500	5.607	3.891	33.150	75.661
1951	267	11.755	32.339	9.359	1.350	16.858	7.901	28.000	107.829
1952	133	3.731	17.850	8.721	1.400	20.299	4.198	14.645	70.977
1953	286	3.135	15.736	2.533	690	8.444	4.620	12.688	48.131
1954	260	1.944	16.310	5.500	1.200	9.869	4.611	12.690	52.383
1955	137	1.602	14.010	7.680	1.500	13.310	6.027	23.205	67.471
1956	169	968	11.538	7.950	1.000	17.560	3.090	19.250	61.524
1957	219	2.160	12.493	7.990	1.250	9.038	7.162	14.800	55.111
1958	274	4.150	13.123	8.330	1.440	14.527	6.272	16.600	64.715
1959	375	3.425	9.478	7.190	1.250	18.368	6.112	11.850	58.048
1960	392	2.900	11.644	8.271	1.238	13.577	4.284	9.619	51.925
1961	388	2.825	12.518	4.941	1.613	8.659	5.980	11.393	48.316
1962	538	2.142	13.375	7.990	2.120	13.620	6.916	12.510	59.211
1963	545	2.900	14.653	10.433	2.000	10.655	6.418	15.850	63.454
1964	279	2.200	11.448	8.805	2.100	8.098	2.784	13.725	49.438

CONTINUA →

7.3.8. Producción de garbanzos por provincias. Años 1900-1998

(Tm)

CONTINUACIÓN

	Almería	Cádiz	Córdoba	Granada	Huelva	Jaén	Málaga	Sevilla	Andalucía
1965	268	1.714	7.371	6.440	1.100	3.677	3.204	7.925	31.698
1966	239	1.000	12.672	8.820	1.190	9.280	4.232	15.120	52.553
1967	303	3.280	15.165	11.290	1.650	10.646	4.426	16.608	63.368
1968	331	7.650	14.511	12.400	1.500	16.830	4.275	17.674	75.171
1969	425	5.250	7.854	11.680	900	9.612	3.870	13.000	52.591
1970	399	4.667	6.076	11.882	1.000	7.450	3.375	11.040	45.889
1971	600	1.105	2.703	8.510	400	5.640	2.600	7.500	29.058
1972	487	3.034	7.767	8.533	1.770	7.584	4.427	10.062	43.664
1973	486	2.744	5.640	10.510	2.338	8.568	4.704	10.080	45.070
1974	505	2.600	7.740	9.285	911	9.038	3.670	8.500	42.249
1975	493	1.698	2.012	8.092	918	5.623	2.063	11.050	31.949
1976	486	1.500	5.993	7.767	1.152	4.827	4.830	9.000	35.555
1977	446	2.004	4.796	4.988	896	6.182	5.255	10.000	34.567
1978	372	2.697	4.871	3.752	1.501	7.499	6.332	16.200	43.224
1979	340	2.800	5.505	5.568	1.837	9.075	6.196	10.500	41.821
1980	60	3.144	3.196	4.145	1.252	6.672	5.577	12.880	36.926
1981	150	2.993	1.200	2.962	396	3.925	4.716	4.050	20.392
1982	100	3.199	3.240	3.293	1.303	5.157	4.601	10.400	31.293
1983	100	3.425	4.600	2.660	1.000	5.094	4.334	13.500	34.713
1984	140	4.263	4.001	4.745	1.749	4.909	5.179	16.380	41.366
1985	250	4.383	3.402	4.280	1.817	4.364	5.347	13.000	36.843
1986	240	5.469	5.001	5.036	2.552	4.064	6.397	11.700	40.459
1987	140	6.039	4.453	4.796	2.108	3.355	5.489	13.500	39.880
1988	260	5.729	4.696	3.125	1.519	2.307	5.682	14.400	37.718
1989	243	5.220	5.000	1.240	1.368	1.487	4.785	14.400	33.743
1990	220	4.780	7.499	2.121	1.344	1.805	4.969	14.250	36.988
1991	209	6.351	4.551	1.380	1.504	1.801	4.566	9.600	29.962
1992	130	3.962	4.550	885	1.333	1.732	3.870	7.200	23.662
1993	50	2.239	4.288	953	982	1.503	2.218	8.975	21.208
1994	60	4.017	7.759	1.426	1.180	1.151	2.856	20.690	39.139
1995	43	3.199	6.927	1.311	1.314	577	1.196	6.378	20.945
1996	250	5.659	13.479	4.766	1.920	3.581	2.615	14.325	46.595
1997	306	9.905	14.025	4.110	1.109	1.379	1.563	7.494	39.891
1998	217	3.215	7.219	3.135	533	2.628	2.257	5.094	24.298

FUENTES: Años 1900-1935: Grupo de Estudios de Historia Rural. Estadísticas históricas de la producción agraria española

Años 1940 y 1943-1971: Ministerio de Agricultura. Anuario estadístico de la producción agrícola

Años 1941-1942: Ministerio de Agricultura. Estadística de la producción de cereales en 1942

Anuario estadístico de España

Años 1972-1979: Ministerio de Agricultura. Anuario de estadística agraria de España

Años 1980-1990: Ministerio de Agricultura, Pesca y Alimentación. Anuario de estadística agraria de España

Años 1991-1998: Consejería de Agricultura y Pesca. Anuario de estadísticas agrarias y pesqueras de Andalucía

7. Agricultura y pesca

7.3.9. Superficie sembrada de judías secas por provincias. Años 1900-1998

(Ha)

	Almería	Cádiz	Córdoba	Granada	Huelva	Jaén	Málaga	Sevilla	Andalucía
1900	1.539	-	231	2.290	-	-	217	-	4.277
1901	1.539	-	231	2.140	-	-	168	151	4.229
1902	1.539	-	231	1.620	-	-	168	-	3.558
1903	1.480	-	231	2.500	-	-	168	40	4.419
1904	1.270	-	231	2.300	-	-	168	40	4.009
1905	1.350	-	231	2.300	-	-	168	40	4.089
1906	1.410	-	231	2.050	-	-	168	-	3.859
1907	1.300	1.048	250	2.300	-	-	170	-	5.068
1908	1.864	298	250	2.280	-	-	170	50	4.912
1909	1.887	312	200	2.130	-	-	167	58	4.754
1910	1.902	422	200	3.756	-	-	166	64	6.510
1911	1.840	436	210	3.010	-	-	200	68	5.764
1912	1.665	-	220	2.970	-	367	200	72	5.494
1913	1.506	-	260	3.010	-	396	198	80	5.450
1914	1.342	20	310	3.240	-	400	199	120	5.631
1915	1.458	35	390	3.350	-	455	202	105	5.995
1916	1.409	43	400	3.260	-	475	208	22	5.817
1917	1.446	42	400	3.585	-	500	211	35	6.219
1918	1.407	45	400	3.567	-	500	218	40	6.177
1919	1.209	50	400	3.514	-	515	218	115	6.021
1920	1.195	52	400	3.416	-	540	223	205	6.031
1921	1.210	47	400	3.339	-	560	223	235	6.014
1922	1.179	50	400	3.390	-	600	226	310	6.155
1923	1.282	50	400	3.325	-	600	330	680	6.667
1924	1.310	50	400	2.605	-	600	315	791	6.071
1925	1.273	75	400	2.690	-	610	380	760	6.188
1926	1.244	125	400	2.678	-	630	350	832	6.259
1927	1.262	125	400	2.717	-	650	350	836	6.340
1928	1.274	95	313	3.410	-	620	391	851	6.954
1929	1.295	60	623	3.383	-	530	350	863	7.104
1930	1.190	174	610	3.615	-	530	700	225	7.044
1931	1.140	245	560	3.100	-	530	909	130	6.614
1932	1.068	245	241	4.522	83	525	880	171	7.735
1933	884	259	241	2.274	89	525	292	210	4.774
1934	961	153	241	2.452	92	530	390	210	5.029
1935	1.023	274	241	2.585	90	530	620	220	5.583
1936
1937
1938
1939	241	224	126	1.100	55	366	345	250	2.707
1940	450	153	126	1.205	57	428	494	225	3.138
1941	459	189	-	2.349	74	609	559	400	4.639
1942	440	173	-	2.300	140	674	679	400	4.806
1943	394	198	257	2.055	70	560	548	420	4.502
1944	402	180	384	2.500	50	401	556	120	4.593

CONTINUA →

7.3.9. Superficie sembrada de judías secas por provincias. Años 1900-1998

CONTINUACIÓN

(Ha)

	Almería	Cádiz	Córdoba	Granada	Huelva	Jaén	Málaga	Sevilla	Andalucía
1945	370	70	265	1.900	80	290	299	125	3.399
1946	379	70	411	2.600	90	765	529	130	4.974
1947	447	70	365	2.825	28	316	524	145	4.720
1948	302	44	375	3.250	40	471	491	255	5.228
1949	316	107	365	1.634	113	350	450	80	3.415
1950	280	41	110	750	43	330	333	75	1.962
1951	140	212	216	1.100	85	400	553	85	2.791
1952	112	281	220	1.252	55	350	550	187	3.007
1953	116	225	230	1.120	80	390	790	185	3.136
1954	116	225	360	1.120	100	390	790	185	3.286
1955	180	200	170	1.600	70	520	775	190	3.705
1956	185	210	130	1.750	130	560	785	20	3.770
1957	150	200	135	1.800	140	550	850	20	3.845
1958	325	215	154	1.800	140	610	750	20	4.014
1959	310	230	20	1.800	145	660	850	20	4.035
1960	530	230	220	2.000	140	820	1.100	20	5.060
1961	520	230	15	2.000	120	710	1.050	20	4.665
1962	120	240	25	2.000	115	760	720	70	4.050
1963	125	230	30	2.300	150	490	850	100	4.275
1964	425	380	250	2.150	150	650	750		4.755
1965	207	380	210	3.700	150	440	825	-	5.912
1966	130	400	180	3.800	210	500	720	-	5.940
1967	130	400	180	3.800	220	480	700	-	5.910
1968	140	-	211	3.600	190	300	600	-	5.041
1969	140	-	195	3.700	140	250	650	50	5.125
1970	160	228	-	3.700	150	450	440	50	5.178
1971	160	227	330	3.700	150	625	480	50	5.722
1972	174	247	319	3.154	350	638	394	83	5.359
1973	186	114	278	2.856	105	576	358	62	4.535
1974	183	129	351	2.518	68	565	279	146	4.239
1975	183	167	297	2.711	65	720	435	55	4.633
1976	183	105	201	2.580	48	581	379	51	4.128
1977	172	182	133	2.100	64	573	457	53	3.734
1978	201	29	139	2.200	147	725	397	173	4.011
1979	171	40	164	2.000	69	700	451	228	3.823
1980	41	52	150	1.500	85	600	391	150	2.969
1981	150	50	147	1.100	97	324	186	150	2.204
1982	150	39	105	1.700	112	312	202	150	2.770
1983	150	46	130	1.300	101	465	251	200	2.643
1984	150	37	116	1.500	67	482	253	250	2.855
1985	97	32	206	1.200	57	471	216	50	2.329
1986	100	28	166	1.600	53	399	212	66	2.624
1987	85	34	134	1.225	45	409	213	50	2.195
1988	90	19	199	1.000	49	330	92	50	1.829
1989	56	21	145	570	43	318	90	25	1.268

CONTINUA →

7. Agricultura y pesca

7.3.9. Superficie sembrada de judías secas por provincias. Años 1900-1998

CONTINUACIÓN

(Ha)

	Almería	Cádiz	Córdoba	Granada	Huelva	Jaén	Málaga	Sevilla	Andalucía
1990	48	19	125	880	60	302	82	25	1.541
1991	50	17	143	700	52	302	77	25	1.366
1992	50	14	141	400	46	287	78	-	1.016
1993	50	10	148	349	34	231	182	-	1.004
1994	50	35	102	100	48	189	163	-	687
1995	50	19	49	150	62	109	94	-	533
1996	50	19	51	465	53	97	135	-	870
1997	-	18	45	350	25	110	93	-	641
1998	-	7	66	250	3	152	41	16	535

FUENTES: Años 1900-1935: Grupo de Estudios de Historia Rural. Estadísticas históricas de la producción agraria española
Años 1940 y 1943-1971: Ministerio de Agricultura. Anuario estadístico de la producción agrícola
Años 1941-1942: Ministerio de Agricultura. Estadística de la producción de cereales en 1942
Anuario estadístico de España
Años 1972-1979: Ministerio de Agricultura. Anuario de estadística agraria de España
Años 1980-1990: Ministerio de Agricultura, Pesca y Alimentación. Anuario de estadística agraria de España
Años 1991-1998: Consejería de Agricultura y Pesca. Anuario de estadísticas agrarias y pesqueras de Andalucía

7.3.10. Producción de judías secas por provincias. Años 1900-1998

(Tm)

	Almería	Cádiz	Córdoba	Granada	Huelva	Jaén	Málaga	Sevilla	Andalucía
1900	943	-	344	2.373	-	-	117	-	3.777
1901	996	-	294	2.661	-	-	95	80	4.126
1902	1.038	-	141	2.076	-	-	115	-	3.371
1903	876	-	147	2.160	-	-	80	33	3.296
1904	799	-	124	2.830	-	-	93	33	3.878
1905	945	-	123	2.701	-	-	38	32	3.838
1906	1.155	-	169	1.966	-	-	109	-	3.400
1907	1.018	638	128	2.930	-	-	63	-	4.777
1908	1.531	240	182	3.071	-	-	131	60	5.216
1909	1.593	349	122	3.134	-	-	146	81	5.425
1910	1.634	407	194	7.577	-	-	146	102	10.061
1911	1.644	471	235	7.037	-	-	235	122	9.744
1912	1.148	-	167	6.691	-	148	154	137	8.446
1913	1.061	-	371	6.428	-	174	143	160	8.338
1914	1.068	8	339	5.971	-	210	130	216	7.941
1915	1.239	21	429	6.227	-	296	188	155	8.555
1916	1.277	39	428	4.995	-	290	303	26	7.357
1917	1.275	38	404	5.404	-	575	253	33	7.982
1918	1.183	45	409	6.069	-	560	271	40	8.576
1919	959	40	410	6.127	-	571	261	138	8.506

CONTINUA →

7.3.10. Producción de judías secas por provincias. Años 1900-1998

CONTINUACIÓN

(Tm)

	Almería	Cádiz	Córdoba	Granada	Huelva	Jaén	Málaga	Sevilla	Andalucía
1920	923	42	401	5.932	-	635	280	245	8.457
1921	994	42	420	5.744	-	599	308	327	8.434
1922	893	43	405	5.729	-	675	251	480	8.475
1923	1.013	40	451	5.725	-	630	267	1.093	9.219
1924	1.128	37	393	4.416	-	530	304	1.192	8.000
1925	1.237	50	429	4.464	-	577	217	1.182	8.156
1926	1.131	95	366	4.461	-	614	285	1.376	8.328
1927	1.200	92	411	4.610	-	630	299	1.369	8.610
1928	1.147	57	289	5.286	-	620	301	1.277	8.975
1929	1.166	54	845	5.075	-	177	525	1.381	9.222
1930	1.000	153	728	5.350	-	451	1.119	226	9.026
1931	928	188	772	3.534	-	424	1.070	126	7.041
1932	963	188	337	5.517	50	473	991	216	8.734
1933	792	197	337	3.138	53	446	300	231	5.495
1934	845	100	362	4.431	65	477	463	275	7.018
1935	949	188	313	5.454	61	477	729	285	8.457
1936
1937
1938
1939	193	106	151	1.210	33	313	233	396	2.634
1940	450	56	151	1.205	30	297	276	350	2.814
1941	413	96	-	3.524	42	656	331	660	5.721
1942	352	111	-	3.680	29	614	390	285	5.461
1943	323	97	279	1.805	37	552	296	360	3.749
1944	322	90	384	2.625	25	460	302	98	4.305
1945	259	38	51	680	23	203	169	87	1.511
1946	303	28	496	3.380	59	883	484	88	5.719
1947	313	28	296	3.814	11	395	369	118	5.344
1948	187	26	329	4.631	31	471	331	315	6.321
1949	205	65	294	1.128	34	-	282	101	2.107
1950	224	36	110	450	30	330	192	93	1.465
1951	165	184	210	880	43	440	506	88	2.515
1952	132	188	196	1.427	74	350	479	183	3.028
1953	137	144	205	1.176	68	312	618	190	2.849
1954	93	174	216	672	96	406	704	228	2.588
1955	112	185	129	1.680	55	546	620	200	3.526
1956	120	180	92	2.188	71	560	746	24	3.981
1957	90	178	113	2.070	90	468	782	30	3.820
1958	228	183	108	2.070	85	506	675	30	3.885
1959	202	182	14	2.070	99	627	850	28	4.072
1960	329	172	317	1.880	94	861	1.100	40	4.792
1961	510	193	13	2.020	59	774	1.145	44	4.756
1962	120	267	21	2.400	46	912	864	140	4.770
1963	125	180	24	2.530	75	539	850	200	4.523
1964	179	429	271	2.580	105	683	675	-	4.921

CONTINUA →

7. Agricultura y pesca

7.3.10. Producción de judías secas por provincias. Años 1900-1998

(Tm)

CONTINUACIÓN

	Almería	Cádiz	Córdoba	Granada	Huelva	Jaén	Málaga	Sevilla	Andalucía
1965	194	388	231	5.328	110	440	743	-	7.433
1966	130	440	216	6.726	203	550	648	-	8.913
1967	156	440	198	6.498	204	480	630	-	8.606
1968	171	-	253	6.516	199	315	540	-	7.994
1969	171	-	215	6.734	121	300	585	30	8.155
1970	192	158		6.808	250	450	346	100	8.304
1971	200	176	399	6.882	250	750	392	100	9.149
1972	214	198	380	7.025	564	740	341	156	9.620
1973	232	103	380	4.735	252	553	246	156	6.657
1974	219	106	351	4.254	80	789	220	139	6.158
1975	218	136	350	3.517	129	717	264	129	5.460
1976	216	79	260	3.572	100	696	278	111	5.312
1977	206	120	159	3.149	103	570	461	118	4.886
1978	241	24	158	2.598	120	580	406	124	4.251
1979	214	30	165	2.600	100	700	460	156	4.425
1980	51	39	173	2.250	101	538	434	90	3.676
1981	150	35	132	1.650	72	273	179	30	2.521
1982	150	42	116	2.720	88	369	220	60	3.765
1983	150	49	150	2.301	42	473	228	60	3.453
1984	150	46	156	2.355	100	556	283	125	3.771
1985	94	37	190	1.400	90	568	208	25	2.612
1986	100	30	226	2.880	75	526	241	64	4.142
1987	85	35	180	2.205	61	477	242	50	3.335
1988	110	21	200	1.600	64	418	308	50	2.771
1989	68	23	175	1.008	54	390	110	25	1.853
1990	38	20	175	1.835	59	379	102	25	2.633
1991	40	25	162	1.148	73	380	96	25	1.949
1992	40	13	150	675	55	367	96	-	1.396
1993	40	10	151	611	40	282	175	-	1.309
1994	75	32	110	157	48	221	206	-	849
1995	75	16	42	189	50	102	71	-	545
1996	50	36	60	651	69	131	123	-	1.120
1997	-	36	54	581	32	151	98	-	952
1998	-	14	90	365	3	184	70	8	734

FUENTES: Años 1900-1935: Grupo de Estudios de Historia Rural. Estadísticas históricas de la producción agraria española
Años 1940 y 1943-1971: Ministerio de Agricultura. Anuario estadístico de la producción agrícola
Años 1941-1942: Ministerio de Agricultura. Estadística de la producción de cereales en 1942
Anuario estadístico de España
Años 1972-1979: Ministerio de Agricultura. Anuario de estadística agraria de España
Años 1980-1990: Ministerio de Agricultura, Pesca y Alimentación. Anuario de estadística agraria de España
Años 1991-1998: Consejería de Agricultura y Pesca. Anuario de estadísticas agrarias y pesqueras de Andalucía

7.3.11. Superficie sembrada de patata por provincias. Años 1902-1998

(Ha)

	Almería	Cádiz	Córdoba	Granada	Huelva	Jaén	Málaga	Sevilla	Andalucía
1902	1.241	1.558	1.091	2.144	1.407	1.875	4.237	486	14.039
1903
1904
1905
1906
1907
1908
1909
1910	1.640	3.010	585	4.125	925	1.188	4.237	600	16.310
1911
1912	1.450	3.010	860	4.350	490	1.200	4.150	625	16.135
1913
1914
1915
1916
1917
1918
1919
1920
1921
1922	1.805	2.751	1.170	4.591	925	2.250	3.670	660	17.822
1923
1924
1925
1926	2.612	2.695	1.448	6.864	1.038	2.910	3.870	795	22.232
1927	2.960	2.690	1.543	6.287	1.118	3.200	3.870	759	22.427
1928	2.860	1.558	1.506	6.669	775	3.050	3.660	773	20.851
1929	3.090	1.183	1.540	7.838	832	2.700	4.250	772	22.205
1930	2.254	1.183	1.540	5.481	1.576	2.700	5.749	888	21.371
1931	2.272	2.058	1.951	5.810	1.159	2.700	6.933	912	23.795
1932	1.514	392	1.740	7.761	1.132	1.168	8.456	930	23.093
1933	2.616	2.363	1.600	8.035	2.540	2.600	6.898	1.100	27.752
1934	3.300	1.489	827	7.079	1.130	1.225	6.134	1.100	22.284
1935	2.110	100	804	7.253	1.300	1.225	6.032	850	19.674
1936
1937
1938
1939	1.100	3.946	485	3.305	1.664	780	5.018	1.190	17.488
1940	1.834	4.768	601	4.020	1.950	890	6.146	1.100	21.309
1941	1.610	3.179	790	3.783	2.250	1.186	6.657	1.490	20.945
1942	2.175	3.784	3.500	3.515	1.435	3.167	7.682	2.500	27.758
1943	2.084	2.440	3.900	4.730	1.420	2.854	7.973	2.811	28.212
1944	2.189	2.021	4.010	6.195	1.250	2.610	7.895	3.395	29.565
1945	2.098	2.045	3.750	4.970	2.080	2.750	6.514	3.400	27.607
1946	2.428	2.412	3.800	4.545	1.025	2.760	6.292	3.805	27.067
1947	1.821	1.630	2.860	4.100	1.031	2.580	6.264	4.335	24.621
1948	2.074	2.075	3.325	4.975	1.230	2.741	5.457	4.815	26.692
1949	1.686	2.300	3.290	5.126	1.025	2.775	4.597	6.110	26.909
1950	1.919	2.489	5.550	5.241	1.250	2.805	5.023	6.530	30.807
1951	1.736	3.030	5.100	6.301	1.285	4.150	6.667	7.650	35.919

CONTINUA →

7. Agricultura y pesca

7.3.11. Superficie sembrada de patata por provincias. Años 1902-1998

(Ha)

CONTINUACIÓN

	Almería	Cádiz	Córdoba	Granada	Huelva	Jaén	Málaga	Sevilla	Andalucía
1952	1.570	1.425	3.295	4.016	810	3.425	5.323	3.750	23.614
1953	1.365	1.480	3.850	2.870	875	5.077	5.545	3.910	24.972
1954	1.365	1.480	3.850	2.870	875	5.077	5.545	3.910	24.972
1955	1.585	1.415	2.650	2.430	840	5.650	6.720	4.630	25.920
1956	1.740	1.545	3.220	3.240	1.125	5.900	6.500	4.820	28.090
1957	1.815	1.390	3.210	2.855	1.200	5.450	6.570	5.150	27.640
1958	1.160	1.880	2.420	2.650	1.140	5.980	6.090	5.200	26.520
1959	870	1.900	3.510	3.400	1.045	7.240	6.900	9.500	34.365
1960	725	1.800	2.605	3.430	1.030	6.250	6.905	9.900	32.645
1961	740	1.675	4.430	3.850	1.020	7.330	6.420	11.500	36.965
1962	755	1.385	3.720	4.050	1.150	6.860	6.490	9.200	33.610
1963	612	1.430	4.180	4.360	890	6.090	5.990	8.900	32.452
1964	585	910	2.880	3.450	890	5.020	4.220	10.190	28.145
1965	680	1.210	3.380	3.600	990	5.250	4.320	7.450	26.880
1966	690	2.900	3.420	3.810	1.010	5.070	4.120	6.570	27.590
1967	2.300	2.440	3.080	3.780	1.400	4.650	3.770	6.720	28.140
1968	1.700	2.470	2.900	4.100	1.500	5.650	4.210	9.175	31.705
1969	2.130	1.985	2.725	4.300	1.540	4.860	3.940	4.200	25.680
1970	2.320	3.440	3.130	4.400	2.368	3.670	2.960	7.000	29.288
1971	3.512	4.145	3.110	5.000	2.500	3.699	3.610	8.100	33.676
1972	4.086	6.489	3.145	9.145	2.600	3.568	5.559	3.000	37.592
1973	4.023	5.941	3.100	9.503	2.683	2.160	6.429	3.857	37.696
1974	4.097	6.078	3.571	9.572	3.906	3.405	4.705	4.000	39.334
1975	4.117	5.853	2.133	8.832	2.780	3.348	4.750	3.200	35.013
1976	4.665	5.931	2.249	9.432	2.078	3.038	5.619	3.720	36.732
1977	4.588	6.252	2.820	9.426	2.421	3.265	5.376	5.300	39.448
1978	4.390	6.088	2.439	7.100	2.336	2.952	5.776	3.650	34.731
1979	4.101	6.254	2.068	7.600	2.297	2.761	5.447	3.100	33.628
1980	3.950	6.440	2.360	7.350	2.742	2.939	5.483	4.900	36.164
1981	3.500	6.406	2.338	7.280	2.459	2.812	5.631	4.200	34.626
1982	3.400	6.116	2.767	5.560	2.535	3.042	5.244	3.500	32.164
1983	3.400	5.731	3.071	5.780	2.889	3.175	5.567	4.350	33.963
1984	3.400	5.455	2.346	6.333	3.348	3.243	5.686	5.900	35.711
1985	2.670	6.518	1.335	6.400	4.342	3.414	5.818	4.000	34.497
1986	2.720	5.293	1.076	5.700	3.151	3.765	5.275	2.600	29.580
1987	2.877	3.641	1.121	5.970	3.360	3.878	5.125	4.600	30.572
1988	2.515	3.157	1.268	5.910	3.633	3.722	5.086	4.100	29.391
1989	1.757	2.724	2.611	5.550	3.449	3.528	5.202	4.400	29.221
1990	1.709	3.172	3.860	5.350	3.383	3.440	5.232	4.000	30.146
1991	1.562	2.876	4.284	5.205	3.519	3.510	5.262	4.250	30.468

CONTINUA →

7.3.11. Superficie sembrada de patata por provincias. Años 1902-1998

CONTINUACIÓN

(Ha)

	Almería	Cádiz	Córdoba	Granada	Huelva	Jaén	Málaga	Sevilla	Andalucía
1992	1.550	3.100	5.436	5.290	3.173	3.358	5.892	5.750	33.549
1993	1.425	3.276	4.105	5.000	3.074	3.284	5.708	4.200	30.072
1994	527	3.400	4.774	4.500	3.012	2.717	4.653	4.200	27.783
1995	402	4.278	4.743	4.490	2.510	2.300	4.113	4.200	27.036
1996	597	2.190	4.357	4.825	2.536	2.671	4.105	5.070	26.351
1997	463	2.590	3.999	3.940	2.511	2.612	3.512	5.200	24.827
1998	471	2.354	4.028	4.050	1.566	2.521	3.281	5.325	23.596

FUENTES: Años 1902-1935: Grupo de Estudios de Historia Rural. Estadísticas históricas de la producción agraria española
Años 1940 y 1943-1971: Ministerio de Agricultura. Anuario estadístico de la producción agrícola
Años 1941-1942: Ministerio de Agricultura. Estadística de la producción de cereales en 1942
Anuario estadístico de España
Años 1972-1979: Ministerio de Agricultura. Anuario de estadística agraria de España
Años 1980-1990: Ministerio de Agricultura, Pesca y Alimentación. Anuario de estadística agraria de España
Años 1991-1998: Consejería de Agricultura y Pesca. Anuario de estadísticas agrarias y pesqueras de Andalucía

7.3.12. Producción de patata por provincias. Años 1902-1998

(Tm)

	Almería	Cádiz	Córdoba	Granada	Huelva	Jaén	Málaga	Sevilla	Andalucía
1902	14.892	17.402	9.928	37.160	14.201	11.285	60.206	4.805	169.880
1903
1904
1905
1906
1907
1908
1909
1910	32.800	31.248	10.776	75.445	11.987	11.880	52.963	8.127	235.225
1911
1912	20.000	31.065	12.900	77.800	6.500	20.000	41.500	8.375	218.140
1913
1914
1915
1916
1917
1918	33.000	35.475	13.064	98.000	8.350	20.000	37.720	7.800	253.409
1919	40.000	..	13.046	88.325	..	20.000	38.800	9.020	209.191
1920
1921
1922	37.746	28.123	15.030	88.325	11.933	30.375	44.841	7.675	264.048
1923
1924
1925
1926	32.871	27.230	18.486	94.539	11.624	33.580	47.423	6.755	272.508

CONTINUA ➔

7. Agricultura y pesca

7.3.12. Producción de patata por provincias. Años 1902-1998

(Tm)

CONTINUACIÓN

	Almería	Cádiz	Córdoba	Granada	Huelva	Jaén	Málaga	Sevilla	Andalucía
1927	34.503	27.434	22.794	67.623	12.007	35.000	52.166	7.261	258.788
1928	84.303	14.475	19.083	87.757	9.714	28.338	44.286	7.262	295.217
1929	39.660	11.584	20.400	111.300	10.475	29.700	56.875	7.058	287.052
1930	31.466	11.372	19.535	95.918	10.621	25.086	77.375	6.751	278.123
1931	35.110	22.347	23.626	49.966	6.727	21.600	98.219	6.929	264.524
1932	21.889	3.494	20.707	117.967	7.383	10.512	117.908	7.355	307.215
1933	15.669	24.096	18.704	99.634	18.365	22.880	73.465	7.900	280.712
1934	48.075	10.423	8.690	78.577	5.650	3.553	70.140	8.100	233.208
1935	28.957	760	7.624	118.949	3.900	11.025	71.055	4.950	247.221
1936
1937
1938
1939	15.386	31.742	5.104	60.189	9.136	6.520	59.013	9.475	196.565
1940	25.166	37.536	7.729	45.239	12.895	8.346	72.769	9.700	219.380
1941	23.880	26.426	10.960	53.481	13.950	12.008	75.161	14.820	230.686
1942	33.085	27.437	40.800	52.731	8.573	33.381	74.007	41.250	311.263
1943	31.269	11.530	29.625	74.702	9.560	21.999	70.769	32.190	281.643
1944	42.670	17.623	35.618	113.190	8.310	28.030	71.089	38.178	354.707
1945	34.133	9.460	7.600	42.870	2.338	24.800	39.134	40.352	200.687
1946	44.102	14.256	19.850	54.840	3.559	28.195	49.782	43.120	257.704
1947	22.715	4.904	9.690	42.612	2.618	12.765	47.164	51.918	194.386
1948	25.448	9.688	19.775	71.895	7.077	19.180	37.822	52.773	243.657
1949	28.483	7.712	19.272	77.262	9.970	19.750	32.376	67.520	262.346
1950	45.711	19.747	41.555	98.864	7.320	19.840	33.808	80.390	347.234
1951	36.300	28.988	54.550	120.572	9.455	49.345	52.854	83.650	435.714
1952	35.028	14.861	28.912	86.347	6.360	38.693	44.276	42.540	297.016
1953	30.398	10.930	27.735	39.440	4.013	43.680	47.015	43.945	247.155
1954	28.460	9.299	23.756	59.495	3.377	38.596	54.010	50.614	267.608
1955	27.096	12.162	17.688	45.989	4.021	38.660	69.095	55.273	269.984
1956	32.415	16.865	25.220	79.850	5.188	62.480	64.605	63.500	350.122
1957	34.744	16.370	22.532	64.449	5.703	52.800	63.278	62.275	322.150
1958	18.875	18.340	18.860	56.080	5.160	65.880	59.490	65.250	307.935
1959	16.095	17.700	26.845	68.350	5.390	84.960	66.870	112.200	398.410
1960	13.807	13.495	19.075	72.540	3.580	48.815	69.063	105.000	345.375
1961	15.254	13.485	43.340	67.410	5.583	83.175	68.321	157.500	454.068
1962	15.883	9.123	27.715	63.800	6.780	60.260	63.105	125.350	372.015
1963	12.028	8.700	33.078	88.385	3.250	63.030	56.410	118.320	383.201
1964	13.473	7.330	24.810	73.943	5.400	47.920	44.140	131.868	348.883
1965	16.214	10.302	26.160	76.872	3.100	57.150	41.880	89.725	321.403
1966	14.821	24.250	28.729	81.495	3.483	51.090	40.475	82.590	326.932
1967	50.485	15.160	24.190	81.573	5.050	40.850	37.015	90.710	345.033
1968	32.015	12.093	20.970	89.999	5.334	56.110	42.270	131.888	390.678
1969	37.536	9.025	19.238	108.040	4.490	54.120	37.220	55.400	325.069
1970	40.714	27.338	24.210	104.912	6.039	37.550	26.905	92.800	360.468
1971	62.547	32.905	21.914	122.620	6.195	48.712	35.215	103.400	433.507

CONTINUA →

7.3.12. Producción de patata por provincias. Años 1902-1998

CONTINUACIÓN

(Tm)

	Almería	Cádiz	Córdoba	Granada	Huelva	Jaén	Málaga	Sevilla	Andalucía
1972	71.576	48.413	21.639	145.450	5.769	49.271	63.012	52.472	457.601
1973	71.489	57.033	30.002	185.770	6.635	26.008	72.449	67.600	516.985
1974	76.880	49.615	30.036	211.249	33.012	47.163	69.982	83.250	601.187
1975	72.792	44.352	21.983	230.208	26.484	51.546	67.130	55.040	569.535
1976	80.065	44.777	35.923	287.912	20.717	55.057	77.261	81.015	682.727
1977	78.951	51.698	24.330	236.999	17.104	55.207	79.160	44.400	587.849
1978	77.896	54.867	26.470	203.000	21.744	54.387	99.147	78.898	616.409
1979	70.144	52.496	18.100	174.160	24.647	54.278	99.967	62.532	556.324
1980	67.650	55.079	24.142	209.850	29.216	44.629	102.167	110.048	642.781
1981	58.300	51.999	23.422	208.730	19.052	39.222	101.943	85.244	587.912
1982	56.700	48.799	29.888	153.206	23.266	43.639	101.336	70.000	526.834
1983	68.000	44.854	28.864	166.699	18.988	51.515	106.815	106.000	591.735
1984	64.500	52.807	27.600	220.024	45.850	57.791	105.327	120.000	693.899
1985	52.400	59.109	18.734	210.474	60.762	63.403	114.939	76.399	656.220
1986	50.349	113.506	15.142	185.159	38.830	65.876	113.558	65.000	647.420
1987	53.540	71.728	17.564	192.896	50.698	61.261	110.897	104.990	663.574
1988	48.099	60.687	22.000	197.983	48.277	61.362	113.969	96.100	648.477
1989	27.172	55.088	39.540	183.883	40.166	56.336	119.468	107.197	628.850
1990	31.965	62.993	57.124	165.663	47.108	58.155	119.162	97.132	639.302
1991	31.752	56.125	64.540	165.400	52.780	61.816	116.716	93.061	642.190
1992	31.500	62.355	84.691	168.550	37.404	56.337	128.307	127.500	696.644
1993	28.900	78.234	59.332	126.500	46.443	53.781	99.952	106.000	599.142
1994	12.246	68.875	112.390	110.100	45.782	43.138	100.293	105.000	597.824
1995	8.936	53.961	103.871	90.942	25.200	11.834	71.633	58.800	425.177
1996	13.545	41.400	87.338	90.037	37.090	50.529	71.704	107.750	499.393
1997	11.155	50.960	84.334	74.048	30.193	42.085	46.787	127.200	466.762
1998	11.405	56.496	85.837	87.152	20.038	45.361	57.021	147.115	510.425

FUENTES: Años 1902-1935: Grupo de Estudios de Historia Rural. Estadísticas históricas de la producción agraria española
Años 1940 y 1943-1971: Ministerio de Agricultura. Anuario estadístico de la producción agrícola
Años 1941-1942: Ministerio de Agricultura. Estadística de la producción de cereales en 1942
Anuario estadístico de España
Años 1972-1979: Ministerio de Agricultura. Anuario de estadística agraria de España
Años 1980-1990: Ministerio de Agricultura, Pesca y Alimentación. Anuario de estadística agraria de España
Años 1991-1998: Consejería de Agricultura y Pesca. Anuario de estadísticas agrarias y pesqueras de Andalucía

7. Agricultura y pesca

7.3.13. Superficie sembrada de algodón por provincias. Años 1922-1998

(Ha)

	Almería	Cádiz	Córdoba	Granada	Huelva	Jaén	Málaga	Sevilla	Andalucía
1922	-	-	-	-	-	-	149	312	461
1923	-	-	-	-	-	-	-	-	-
1924	-	-	-	-	-	-	-	-	-
1925	-	13	123	11	41	-	94	1.179	1.461
1926	3	29	111	124	22	8	115	1.730	2.142
1927	-	23	240	85	36	23	153	3.937	4.497
1928	-	6	498	2	62	55	111	3.772	4.506
1929	-	25	225	-	149	2	97	7.038	7.536
1930	-	115	808	21	638	59	143	15.969	17.753
1931	-	62	201	-	210	-	41	4.768	5.282
1932	-	11	1.065	-	390	1	-	6.167	7.634
1933	-	2	287	16	400	-	6	5.852	6.563
1934	-	19	1.733	-	772	-	-	7.140	9.664
1935	-	476	4.447	-	1.046	-	-	17.820	23.789
1936
1937
1938
1939	-	562	4.721	-	240	-	-	9.660	15.183
1940	-	746	10.800	-	392	-	-	6.970	18.908
1941	-	698	12.000	-	506	-	-	8.470	21.674
1942	-	757	11.994	-	994	308	-	18.025	32.078
1943	1	2.556	18.374	7	1.243	625	23	24.673	47.502
1944	18	2.826	21.600	91	995	398	75	31.227	57.230
1945	235	1.495	14.000	23	1.370	55	78	17.902	35.158
1946	600	4.024	25.000	55	1.000	542	105	23.216	54.542
1947	265	1.309	13.300	83	522	197	104	8.798	24.578
1948	176	3.484	18.689	168	980	390	161	22.644	46.692
1949	121	3.513	8.833	38	1.612	39	135	14.977	29.268
1950	189	2.902	3.114	10	1.375	7	134	15.556	23.287
1951	266	1.894	10.670	10	915	305	124	14.309	28.493
1952	445	3.280	22.140	10	1.750	320	310	18.535	46.790
1953	449	5.267	20.519	28	2.679	456	674	24.373	54.445
1954	520	8.710	24.500	115	4.090	1.235	1.985	26.290	67.445
1955	210	19.465	40.545	255	6.660	2.460	2.085	46.530	118.210
1956	95	14.760	54.625	385	6.250	3.456	1.890	54.590	136.051
1957	45	19.000	36.850	115	6.730	2.095	970	49.900	115.705
1958	315	22.740	42.825	140	4.550	2.610	1.230	47.955	122.365
1959	681	27.913	61.150	120	6.800	6.144	1.567	57.568	161.943
1960	784	37.612	61.102	241	7.736	8.754	1.668	61.130	179.027
1961	635	50.375	67.705	155	9.485	10.415	2.335	91.360	232.465
1962	420	55.835	68.510	155	10.045	14.865	3.150	103.215	256.195
1963	85	39.715	60.535	65	7.225	16.185	1.010	70.535	195.355
1964	42	31.903	39.332	24	6.200	7.822	707	70.367	156.397
1965	16	25.051	39.498	-	6.206	8.644	577	71.702	151.694
1966	14	30.007	53.221	-	7.550	11.323	683	81.203	184.001

CONTINUA →

7.3.13. Superficie sembrada de algodón por provincias. Años 1922-1998

CONTINUACIÓN

(Ha)

	Almería	Cádiz	Córdoba	Granada	Huelva	Jaén	Málaga	Sevilla	Andalucía
1967	5	16.158	36.119	-	3.848	9.494	247	46.272	112.143
1968	-	17.395	36.485	-	3.405	8.602	142	40.434	106.463
1969	-	15.968	38.623	-	3.792	10.287	181	47.792	116.643
1970	-	8.160	19.471	-	2.443	6.271	65	32.479	68.889
1971	-	5.600	17.764	-	1.517	4.744	6	37.736	67.367
1972	-	9.179	27.041	-	3.259	7.733	7	57.209	104.428
1973	-	9.351	19.871	-	1.866	6.483	-	44.640	82.211
1974	-	8.669	23.190	-	2.166	7.410	-	47.610	89.045
1975	-	4.297	11.924	-	1.360	5.600	-	31.750	54.931
1976	-	4.130	9.254	-	915	5.105	-	28.013	47.417
1977	-	4.892	16.634	-	600	7.796	-	36.810	66.732
1978	-	3.192	7.379	-	350	6.685	-	21.755	39.361
1979	-	5.158	11.198	-	598	6.500	-	21.815	45.269
1980	-	6.073	13.885	-	664	6.277	-	28.217	55.116
1981	-	7.535	12.310	-	600	6.600	-	35.200	62.245
1982	-	4.415	7.000	-	650	5.300	-	24.800	42.165
1983	-	5.500	3.500	-	320	5.300	-	15.500	30.120
1984	-	5.244	5.571	-	609	3.657	-	30.000	45.081
1985	7	5.600	8.076	-	611	4.106	-	32.000	50.400
1986	7	7.398	11.604	-	707	5.739	-	39.222	64.677
1987	14	7.500	13.424	-	678	5.480	-	39.819	66.915
1988	14	17.813	24.924	-	1.782	7.532	55	72.600	124.720
1989	-	8.006	12.304	-	349	5.377	62	36.247	62.345
1990	-	8.713	15.525	-	282	6.575	81	48.600	79.776
1991	-	7.278	14.163	-	202	7.115	62	46.487	75.307
1992	-	10.256	11.771	-	151	7.476	192	42.105	71.951
1993	-	5.341	2.528	-	360	2.460	150	16.243	27.082
1994	15	6.440	2.684	-	486	5.019	133	20.262	35.039
1995	-	3.742	2.084	-	417	1.165	104	20.538	28.050
1996	-	8.910	8.729	-	720	7.122	210	48.200	73.891
1997	-	12.967	14.666	-	825	9.111	166	70.899	108.634
1998	-	13.899	11.207	-	846	5.948	107	63.600	95.607

FUENTES: Años 1922-1935: Grupo de Estudios de Historia Rural. Estadísticas históricas de la producción agraria española
Años 1940 y 1943-1971: Ministerio de Agricultura. Anuario estadístico de la producción agrícola
Años 1941-1942: Ministerio de Agricultura. Estadística de la producción de cereales en 1942
Anuario estadístico de España
Años 1972-1979: Ministerio de Agricultura. Anuario de estadística agraria de España
Años 1980-1990: Ministerio de Agricultura, Pesca y Alimentación. Anuario de estadística agraria de España
Años 1991-1998: Consejería de Agricultura y Pesca. Anuario de estadísticas agrarias y pesqueras de Andalucía

7. Agricultura y pesca

7.3.14. Producción de algodón por provincias. Años 1922-1998

(Tm)

	Almería	Cádiz	Córdoba	Granada	Huelva	Jaén	Málaga	Sevilla	Andalucía
1922	-	-	-	-	-	-	44	140	185
1923	-	-	-	-	-	-	-	-	-
1924	-	-	-	-	-	-	-	-	-
1925	-	9	67	14	11	-	158	592	851
1926	1	8	78	24	5	1	186	788	1.091
1927	-	7	161	33	6	8	179	1.752	2.145
1928	-	1	46	1	11	8	138	1.371	1.576
1929	-	8	97	-	46	-	101	1.761	2.014
1930	-	33	187	10	151	14	78	4.175	4.647
1931	-	19	16	-	32	-	38	2.215	2.319
1932	-	3	472	-	123	-	-	2.485	3.083
1933	-	-	62	8	96	-	2	2.361	2.529
1934	-	4	1.162	-	248	-	-	4.017	5.431
1935	-	150	1.780	-	478	-	-	5.327	7.734
1936
1937
1938
1939	-	174	1.422	-	91	-	-	2.471	4.158
1940	-	172	2.290	-	92	-	-	1.802	4.355
1941	-	293	5.064	-	130	-	-	3.388	8.875
1942	-	409	4.955	-	216	46	-	6.875	12.500
1943	-	1.380	5.641	11	170	44	3	6.711	13.961
1944	14	1.470	6.502	47	254	84	59	7.713	16.141
1945	252	550	504	27	171	6	60	2.739	4.308
1946	451	1.690	8.170	36	165	130	67	6.408	17.117
1947	53	380	4.389	17	28	39	74	2.147	7.127
1948	56	1.203	6.795	16	256	13	45	7.071	15.454
1949	60	460	685	16	272	16	55	1.961	3.524
1950	109	675	201	15	307	5	75	2.654	4.039
1951	205	747	6.268	11	267	57	93	5.080	12.729
1952	478	1.607	13.791	7	765	225	314	9.030	26.216
1953	408	3.102	10.770	39	1.051	193	664	9.220	25.448
1954	400	5.770	10.933	95	1.402	581	1.379	11.651	32.212
1955	233	9.292	26.842	231	3.122	1.385	1.110	23.688	65.903
1956	56	10.123	47.843	215	2.918	2.533	1.015	37.347	102.050
1957	49	8.139	28.741	117	1.979	890	445	24.532	64.891
1958	315	15.294	26.774	95	1.501	2.359	823	23.241	70.400
1959	708	21.519	50.589	74	4.393	5.879	1.138	36.447	120.748
1960	823	31.201	51.621	159	4.333	7.770	1.556	44.163	141.626
1961	667	37.963	78.839	135	5.712	14.894	2.100	77.798	218.108
1962	374	35.483	70.712	76	5.860	20.919	2.879	102.945	239.247
1963	111	29.900	74.500	41	4.190	18.673	1.556	91.923	220.893
1964	25	23.358	46.622	16	3.772	14.005	1.132	83.643	172.573
1965	11	23.314	47.690	-	4.215	17.509	974	98.215	191.929
1966	17	21.725	60.355	-	4.125	17.799	987	100.139	205.148

CONTINUA →

7.3.14. Producción de algodón por provincias. Años 1922-1998

CONTINUACIÓN

(Tm)

	Almería	Cádiz	Córdoba	Granada	Huelva	Jaén	Málaga	Sevilla	Andalucía
1967	6	16.460	46.474	-	2.093	13.987	379	79.006	158.403
1968	-	20.771	59.903	-	2.537	14.796	275	88.259	186.540
1969	-	13.426	44.531	-	2.612	11.513	250	70.057	142.389
1970	-	9.061	43.973	-	1.944	7.799	75	71.319	134.171
1971
1972	-	10.028	42.878	-	2.189	10.749	8	89.324	155.176
1973	-	8.572	30.857	-	1.197	8.698	-	78.675	127.997
1974	-	9.933	39.758	-	1.399	11.893	-	102.024	165.007
1975	-	5.567	27.507	-	1.441	11.603	-	83.690	129.808
1976	-	5.205	21.765	-	1.178	11.102	-	72.899	112.149
1977	-	6.500	24.820	-	622	11.494	-	83.922	127.358
1978	-	4.131	17.187	-	330	9.836	-	57.714	89.198
1979	-	8.286	31.011	-	652	11.856	-	64.605	116.410
1980	-	10.359	46.143	-	893	14.406	-	98.246	170.047
1981	-	13.337	38.357	-	913	16.088	-	113.414	182.109
1982	-	9.299	22.041	-	1.365	15.355	-	89.694	137.754
1983	-	10.086	12.331	-	616	15.490	-	56.296	94.819
1984	-	9.512	17.369	-	1.201	7.079	-	96.000	131.161
1985	14	13.448	27.500	-	1.466	13.295	-	115.200	170.923
1986	14	15.438	37.298	-	1.494	18.404	-	139.473	212.121
1987	28	21.044	45.775	-	1.992	13.827	-	140.930	223.596
1988	28	36.154	62.009	-	2.840	24.810	154	214.000	339.995
1989	-	23.240	32.260	-	979	16.034	155	104.761	177.429
1990	-	25.254	51.939	-	927	20.307	210	126.090	224.727
1991	-	24.250	43.998	-	808	20.182	167	163.329	252.734
1992	-	32.955	31.674	-	354	17.091	518	117.736	200.328
1993	-	15.896	6.252	-	1.299	5.012	405	48.255	77.119
1994	16	18.778	10.038	-	1.807	14.900	372	80.382	126.293
1995	-	9.509	7.856	-	1.096	2.556	270	70.440	91.727
1996	-	27.500	37.898	-	2.634	20.596	788	195.115	284.531
1997	-	39.350	38.342	-	2.992	13.010	436	260.704	354.834
1998	-	45.918	39.777	-	2.983	17.332	767	219.322	326.099

FUENTES: Años 1922-1935: Grupo de Estudios de Historia Rural. Estadísticas históricas de la producción agraria española
Años 1940 y 1943-1971: Ministerio de Agricultura. Anuario estadístico de la producción agrícola
Años 1941-1942: Ministerio de Agricultura. Estadística de la producción de cereales en 1942
Anuario estadístico de España
Años 1972-1979: Ministerio de Agricultura. Anuario de estadística agraria de España
Años 1980-1990: Ministerio de Agricultura, Pesca y Alimentación. Anuario de estadística agraria de España
Años 1991-1998: Consejería de Agricultura y Pesca. Anuario de estadísticas agrarias y pesqueras de Andalucía

7. Agricultura y pesca

7.3.15. Superficie plantada de caña de azúcar por provincias. Años 1910-1998

(Ha)

	Almería	Cádiz	Córdoba	Granada	Huelva	Jaén	Málaga	Sevilla	Andalucía
1910	528	-	-	1.860	-	-	4.446	-	6.834
1911	..	-	-	..	-	-	..	-	..
1912	..	-	-	..	-	-	..	-	..
1913	..	-	-	..	-	-	..	-	..
1914	..	-	-	..	-	-	..	-	..
1915	..	-	-	..	-	-	..	-	..
1916	..	-	-	..	-	-	..	-	..
1917	..	-	-	..	-	-	..	-	..
1918	..	-	-	..	-	-	..	-	..
1919	..	-	-	..	-	-	..	-	..
1920	..	-	-	..	-	-	..	-	..
1921	..	-	-	..	-	-	..	-	..
1922	133	-	-	1.665	-	-	726	-	2.524
1923	..	-	-	..	-	-	..	-	..
1924	..	-	-	..	-	-	..	-	..
1925	..	-	-	..	-	-	..	-	..
1926	..	-	-	..	-	-	..	-	..
1927	..	-	-	..	-	-	..	-	..
1928	..	-	-	..	-	-	..	-	..
1929	198	-	-	1.718	-	-	750	-	2.666
1930	298	-	-	2.009	-	-	1.436	-	3.743
1931	304	-	-	1.934	-	-	1.595	-	3.833
1932	297	-	-	1.980	-	-	1.121	-	3.398
1933	294	-	-	1.677	-	-	1.188	-	3.159
1934	284	-	-	1.520	-	-	1.241	-	3.045
1935	290	-	-	1.520	-	-	1.241	-	3.051
1936	..	-	-	..	-	-	..	-	..
1937	..	-	-	..	-	-	..	-	..
1938	..	-	-	..	-	-	..	-	..
1939	200	-	-	1.300	-	-	1.245	-	2.745
1940	109	-	-	1.500	-	-	998	-	2.607
1941	..	-	-	..	-	-	..	-	..
1942	..	-	-	..	-	-	..	-	..
1943	104	-	-	1.205	-	-	949	-	2.258
1944	148	-	-	1.400	-	-	947	-	2.495
1945	132	-	-	1.800	-	-	945	-	2.877
1946	160	-	-	1.600	-	-	1.325	-	3.085
1947	158	-	-	1.650	-	-	1.325	-	3.133
1948	164	-	-	1.702	-	-	1.380	-	3.246
1949	168	-	-	1.852	-	-	1.636	-	3.656
1950	170	-	-	1.926	-	-	1.835	-	3.931
1951	183	-	-	1.962	-	-	1.835	-	3.980
1952	158	-	-	2.500	-	-	1.915	-	4.573
1953	270	-	-	2.520	-	-	2.210	-	5.000
1954	240	-	-	2.510	-	-	2.180	-	4.930

CONTINUA →

7.3.15. Superficie plantada de caña de azúcar por provincias. Años 1910-1998

CONTINUACIÓN

(Ha)

	Almería	Cádiz	Córdoba	Granada	Huelva	Jaén	Málaga	Sevilla	Andalucía
1955	240	-	-	2.480	-	-	2.140	-	4.860
1956	240	-	-	2.490	-	-	2.120	-	4.850
1957	245	-	-	2.560	-	-	2.120	-	4.925
1958	240	-	-	2.450	-	-	2.100	-	4.790
1959	245	-	-	2.460	-	-	2.100	-	4.805
1960	240	-	-	2.450	-	-	2.100	-	4.790
1961	250	-	-	2.460	-	-	2.250	-	4.960
1962	150	-	-	2.480	-	-	2.130	-	4.760
1963	135	-	-	2.200	-	-	2.100	-	4.435
1964	70	-	-	2.430	-	-	2.200	-	4.700
1965	74	-	-	2.440	-	-	2.250	-	4.764
1966	62	-	-	2.540	-	-	2.450	-	5.052
1967	105	-	-	2.600	-	-	2.500	-	5.205
1968	175	-	-	2.550	-	-	2.500	-	5.225
1969	175	-	-	2.550	-	-	2.500	-	5.225
1970	255	-	-	2.550	-	-	2.500	-	5.305
1971	255	-	-	2.550	-	-	2.500	-	5.305
1972	112	-	-	2.073	-	-	2.500	-	4.685
1973	92	-	-	1.985	-	-	2.278	-	4.355
1974	62	-	-	1.837	-	-	2.175	-	4.074
1975	2	-	-	1.807	-	-	1.741	-	3.550
1976	-	-	-	1.722	-	-	2.197	-	3.919
1977	-	-	-	1.832	-	-	2.283	-	4.115
1978	-	-	-	2.000	-	-	2.411	-	4.411
1979	-	-	-	2.300	-	-	2.177	-	4.477
1980	-	-	-	1.990	-	-	2.205	-	4.195
1981	-	-	-	..	-	-	..	-	..
1982	-	-	-	1.950	-	-	2.038	-	3.988
1983	-	-	-	1.900	-	-	1.797	-	3.697
1984	-	-	-	1.850	-	-	1.858	-	3.708
1985	-	-	-	1.670	-	-	1.848	-	3.518
1986	-	-	-	1.286	-	-	1.837	-	3.123
1987	-	-	-	950	-	-	1.753	-	2.703
1988	-	-	-	950	-	-	1.728	-	2.678
1989	-	-	-	980	-	-	1.334	-	2.314
1990	-	-	-	845	-	-	1.290	-	2.135
1991	-	-	-	820	-	-	1.279	-	2.099
1992	-	-	-	800	-	-	1.243	-	2.043
1993	-	-	-	800	-	-	1.146	-	1.946
1994	-	-	-	800	-	-	818	-	1.618
1995	-	-	-	800	-	-	594	-	1.394
1996	-	-	-	550	-	-	585	-	1.135
1997	-	-	-	550	-	-	648	-	1.198
1998	-	-	-	650	-	-	618	-	1.268

FUENTES: Años 1910-1935: Grupo de Estudios de Historia Rural. Estadísticas históricas de la producción agraria española
Años 1939-1971: Ministerio de Agricultura. Anuario estadístico de la producción agrícola
Años 1972-1979: Ministerio de Agricultura. Anuario de estadística agraria de España.
Años 1980-1990: Ministerio de Agricultura, Pesca y Alimentación. Anuario de estadística agraria de España
Años 1991-1998: Consejería de Agricultura y Pesca. Anuario de estadísticas agrarias y pesqueras de Andalucía

7. Agricultura y pesca

7.3.16. Producción de caña de azúcar por provincias. Años 1910-1998

(Tm)

	Almería	Cádiz	Córdoba	Granada	Huelva	Jaén	Málaga	Sevilla	Andalucía
1910	15.101	-	-	93.000	-	-	177.840	-	285.941
1911	..	-	-	..	-	-	..	-	..
1912	..	-	-	..	-	-	..	-	..
1913	..	-	-	..	-	-	..	-	..
1914	..	-	-	..	-	-	..	-	..
1915	..	-	-	..	-	-	..	-	..
1916	..	-	-	..	-	-	..	-	..
1917	..	-	-	..	-	-	..	-	..
1918	..	-	-	..	-	-	..	-	..
1919	..	-	-	..	-	-	..	-	..
1920	..	-	-	..	-	-	..	-	..
1921	..	-	-	..	-	-	..	-	..
1922	7.980	-	-	86.580	-	-	20.450	-	115.010
1923	..	-	-	..	-	-	..	-	..
1924	..	-	-	..	-	-	..	-	..
1925	..	-	-	..	-	-	..	-	..
1926	..	-	-	..	-	-	..	-	..
1927	..	-	-	..	-	-	..	-	..
1928	..	-	-	..	-	-	..	-	..
1929	13.068	-	-	122.150	-	-	31.200	-	166.418
1930	19.966	-	-	147.260	-	-	64.620	-	231.846
1931	20.368	-	-	158.395	-	-	79.750	-	258.513
1932	26.047	-	-	134.046	-	-	41.253	-	201.346
1933	23.990	-	-	124.769	-	-	59.400	-	208.159
1934	22.720	-	-	109.410	-	-	62.050	-	194.180
1935	23.200	-	-	115.368	-	-	58.327	-	196.895
1936	..	-	-	..	-	-	..	-	..
1937	..	-	-	..	-	-	..	-	..
1938	..	-	-	..	-	-	..	-	..
1939	14.000	-	-	99.450	-	-	74.078	-	187.528
1940	7.630	-	-	114.683	-	-	57.385	-	179.698
1941	..	-	-	..	-	-	..	-	..
1942	..	-	-	..	-	-	..	-	..
1943	7.800	-	-	68.685	-	-	33.791	-	102.476
1944	11.026	-	-	88.900	-	-	34.291	-	123.191
1945	964	-	-	87.120	-	-	32.673	-	127.593
1946	11.968	-	-	91.040	-	-	35.113	-	137.179
1947	11.850	-	-	96.030	-	-	49.886	-	146.880
1948	12.956	-	-	125.948	-	-	61.617	-	199.533
1949	12.886	-	-	159.642	-	-	86.733	-	258.225
1950	12.920	-	-	164.288	-	-	112.999	-	290.243
1951	14.000	-	-	167.751	-	-	91.750	-	272.387
1952	6.984	-	-	220.500	-	-	115.858	-	349.278
1953	17.982	-	-	219.240	-	-	174.590	-	407.830
1954	18.000	-	-	223.390	-	-	118.265	-	348.639

CONTINUA →

7.3.16. Producción de caña de azúcar por provincias. Años 1910-1998

CONTINUACIÓN

(Tm)

	Almería	Cádiz	Córdoba	Granada	Huelva	Jaén	Málaga	Sevilla	Andalucía
1955	18.000	-	-	223.200	-	-	136.960	-	378.142
1956	18.000	-	-	231.570	-	-	144.796	-	394.366
1957	10.756	-	-	238.080	-	-	104.940	-	361.020
1958	10.560	-	-	192.080	-	-	107.100	-	317.180
1959	10.780	-	-	193.110	-	-	105.630	-	309.496
1960	10.560	-	-	186.200	-	-	106.050	-	302.810
1961	11.125	-	-	185.730	-	-	119.250	-	315.760
1962	6.720	-	-	186.000	-	-	144.840	-	341.400
1963	6.750	-	-	174.900	-	-	140.700	-	326.725
1964	3.500	-	-	196.830	-	-	132.000	-	335.550
1965	4.329	-	-	233.996	-	-	198.000	-	438.746
1966	3.658	-	-	229.870	-	-	178.850	-	412.220
1967	7.665	-	-	202.020	-	-	185.000	-	391.349
1968	14.000	-	-	220.320	-	-	155.500	-	379.478
1969	14.000	-	-	220.320	-	-	173.250	-	401.235
1970	20.400	-	-	221.850	-	-	172.750	-	408.600
1971	20.400	-	-	221.850	-	-	171.000	-	406.850
1972	8.966	-	-	180.413	-	-	143.004	-	343.818
1973	7.360	-	-	176.963	-	-	139.178	-	336.540
1974	5.276	-	-	148.509	-	-	160.494	-	317.969
1975	160	-	-	146.647	-	-	121.947	-	275.954
1976	-	-	-	160.146	-	-	133.467	-	298.889
1977	-	-	-	145.047	-	-	139.946	-	285.153
1978	-	-	-	152.000	-	-	160.301	-	312.301
1979	-	-	-	181.102	-	-	164.818	-	345.920
1980	-	-	-	143.725	-	-	149.140	-	292.865
1981	-	-	-	..	-	-	..	-	-
1982	-	-	-	165.750	-	-	131.777	-	297.527
1983	-	-	-	161.500	-	-	137.168	-	298.668
1984	-	-	-	128.323	-	-	109.826	-	238.149
1985	-	-	-	139.444	-	-	121.426	-	260.870
1986	-	-	-	109.000	-	-	113.385	-	222.385
1987	-	-	-	79.990	-	-	113.839	-	193.829
1988	-	-	-	79.990	-	-	131.189	-	211.179
1989	-	-	-	93.100	-	-	95.307	-	188.407
1990	-	-	-	76.050	-	-	100.322	-	176.372
1991	-	-	-	73.800	-	-	90.987	-	164.787
1992	-	-	-	72.000	-	-	92.743	-	164.743
1993	-	-	-	72.000	-	-	77.985	-	149.985
1994	-	-	-	80.000	-	-	56.933	-	136.933
1995	-	-	-	64.000	-	-	36.234	-	100.234
1996	-	-	-	30.914	-	-	19.393	-	50.307
1997	-	-	-	35.200	-	-	38.880	-	74.080
1998	-	-	-	54.357	-	-	55.818	-	110.175

FUENTES: Años 1910-1935: Grupo de Estudios de Historia Rural. Estadísticas históricas de la producción agraria española
Años 1939-1971: Ministerio de Agricultura. Anuario estadístico de la producción agrícola
Años 1972-1979: Ministerio de Agricultura. Anuario de estadística agraria de España.
Años 1980-1990: Ministerio de Agricultura, Pesca y Alimentación. Anuario de estadística agraria de España
Años 1991-1998: Consejería de Agricultura y Pesca. Anuario de estadísticas agrarias y pesqueras de Andalucía

7. Agricultura y pesca

7.3.17. Superficie sembrada de remolacha azucarera por provincias. Años 1902-1998

(Ha)

	Almería	Cádiz	Córdoba	Granada	Huelva	Jaén	Málaga	Sevilla	Andalucía
1902	500	190	27	5.150	-	-	760	-	6.627
1903	-	-	..
1904	-	-	..
1905	-	-	..
1906	-	-	..
1907	-	-	..
1908	-	-	..
1909	-	-	..
1910	18	7.031	-	..	2.071	-	9.120
1911	-	-	..
1912	20	..	60	6.790	-	25	2.396	-	9.291
1913	-	-	..
1914	-	-	..
1915	-	-	..
1916	-	-	..
1917	-	-	..
1918	-	-	..
1919	-	-	..
1920	-	-	..
1921	-	-	..
1922	325	6.851	-	..	1.336	-	8.512
1923	-	-	..
1924	-	-	..
1925	-	-	..
1926	312	10.158	-	68	1.080	311	11.929
1927	475	30	267	6.907	-	100	1.080	1.167	10.026
1928	1.200	1	108	6.020	-	84	1.345	2.086	10.844
1929	1.325	200	110	7.802	-	80	2.300	3.179	14.996
1930	1.334	674	620	10.370	-	80	2.400	4.179	19.657
1931	1.274	2.627	1.102	14.337	-	300	3.317	5.770	28.727
1932	1.300	969	1.193	4.838	-	310	1.908	5.986	16.504
1933	1.044	379	1.510	4.760	-	350	1.447	4.762	14.252
1934	980	1.038	1.510	8.336	-	400	1.913	4.200	18.377
1935	847	500	2.845	7.409	-	12	1.850	3.900	17.363
1936
1937
1938
1939	200	166	..	2.000	-	153	623	4.250	7.392
1940	726	321	1.533	3.400	-	282	654	3.633	10.549
1941	726	600	1.659	2.695	-	427	1.359	3.275	10.741
1942	392	91	571	1.350	-	252	402	1.675	4.733
1943	350	226	1.225	1.250	-	149	1.176	2.453	6.829
1944	150	300	980	1.700	-	270	863	2.252	6.515
1945	365	220	249	2.200	-	425	980	3.253	7.692
1946	274	300	1.360	1.630	-	390	784	5.500	10.238

CONTINUA →

7.3.17. Superficie sembrada de remolacha azucarera por provincias. Años 1902-1998

CONTINUACION

(Ha)

	Almería	Cádiz	Córdoba	Granada	Huelva	Jaén	Málaga	Sevilla	Andalucía
1947	591	447	2.600	2.000	-	691	920	5.570	12.819
1948	602	474	5.160	2.790	180	1.070	1.527	7.150	18.953
1949	615	1.458	6.300	2.875	230	1.826	1.677	8.100	23.081
1950	670	1.865	4.500	1.650	90	1.250	2.616	8.090	20.731
1951	651	3.244	4.334	2.900	110	2.176	3.895	11.530	28.840
1952	1.250	4.560	9.500	7.240	121	3.410	5.115	16.178	47.374
1953	565	2.745	2.115	3.800	20	1.325	2.230	8.830	21.630
1954	830	2.745	1.263	5.400	-	640	2.170	7.330	20.378
1955	815	1.725	850	5.600	15	600	2.150	7.085	18.840
1956	765	2.150	1.200	6.000	-	660	1.890	8.000	20.665
1957	390	2.070	1.170	5.940	-	700	1.530	6.040	17.840
1958	750	6.540	4.150	8.100	-	980	2.750	8.800	32.070
1959	990	7.090	4.430	9.200	-	960	3.180	9.700	35.550
1960	1.200	5.150	2.100	9.300	-	920	3.160	7.650	29.480
1961	1.200	5.100	1.730	9.500	-	680	3.000	10.450	31.660
1962	1.220	5.600	1.650	7.500	-	440	2.160	7.000	25.570
1963	1.150	4.500	1.390	5.600	-	390	1.080	5.600	19.710
1964	900	7.000	3.570	6.180	-	700	2.150	9.670	30.170
1965	920	10.700	3.760	6.000	-	620	2.270	8.150	32.420
1966	550	10.500	1.760	6.000	-	500	2.330	7.950	29.590
1967	140	16.830	4.510	6.000	-	850	2.100	9.600	40.030
1968	67	20.000	7.430	5.000	180	1.230	1.680	22.900	58.487
1969	67	28.320	7.930	5.500	1.400	1.500	1.203	21.145	67.065
1970	239	45.492	16.600	6.000	1.073	1.873	900	32.540	104.717
1971	12	45.944	8.400	4.156	1.000	451	657	28.700	89.320
1972	222	47.935	12.376	4.088	1.030	373	650	22.352	89.026
1973	30	43.000	17.000	2.540	900	1.000	335	23.000	87.805
1974	179	31.050	6.280	2.696	230	718	524	15.724	57.401
1975	326	32.888	12.400	4.042	930	2.223	916	25.000	78.725
1976	202	51.559	25.133	4.761	1.664	3.211	550	40.000	127.080
1977	194	39.973	15.199	3.200	1.147	761	166	21.390	82.030
1978	190	39.800	10.300	2.200	1.038	1.230	84	19.250	74.092
1979	196	24.000	5.744	1.300	759	500	117	13.100	45.716
1980	60	32.610	10.141	1.200	1.112	712	79	17.810	63.724
1981	50	43.700	12.450	1.312	2.448	952	139	26.800	87.851
1982	71	58.730	12.819	1.600	2.585	1.220	226	32.057	109.308
1983	15	42.000	13.521	650	3.057	1.603	219	27.400	88.465
1984	20	37.000	11.698	200	2.776	1.474	74	19.900	73.142
1985	-	28.000	7.670	150	1.905	1.406	44	13.900	53.075
1986	61	40.000	9.756	50	2.145	2.102	68	18.369	72.551
1987	-	36.482	6.831	85	1.796	1.696	8	16.000	62.898
1988	-	38.976	9.865	55	2.302	2.459	14	20.500	74.171
1989	-	31.950	7.963	50	1.229	3.754	47	16.590	61.583
1990	-	30.000	7.809	30	1.756	3.777	54	16.400	59.826
1991	-	32.500	7.915	10	2.229	3.016	58	20.189	65.917

CONTINUA →

7. Agricultura y pesca

7.3.17. Superficie sembrada de remolacha azucarera por provincias. Años 1902-1998

CONTINUACION

(Ha)

	Almería	Cádiz	Córdoba	Granada	Huelva	Jaén	Málaga	Sevilla	Andalucía
1992	-	30.150	6.062	-	3.274	2.644	100	25.560	67.790
1993	-	33.148	3.145	-	3.157	2.614	50	25.787	67.901
1994	-	33.338	3.906	-	3.259	2.228	660	28.357	71.748
1995	-	31.884	2.889	-	2.436	1.513	275	26.000	64.997
1996	-	31.842	512	-	1.298	1.096	42	19.609	54.399
1997	-	31.334	1.873	-	912	825	57	19.378	54.379
1998	-	29.263	2.114	-	862	680	80	18.660	51.659

FUENTES: Años 1900-1935: Grupo de Estudios de Historia Rural. Estadísticas históricas de la producción agraria española
Años 1940 y 1943-1971: Ministerio de Agricultura. Anuario estadístico de la producción agrícola
Años 1941-1942: Ministerio de Agricultura. Estadística de la producción de cereales en 1942
Anuario estadístico de España
Años 1972-1979: Ministerio de Agricultura. Anuario de estadística agraria de España
Años 1980-1990: Ministerio de Agricultura, Pesca y Alimentación. Anuario de estadística agraria de España
Años 1991-1998: Consejería de Agricultura y Pesca. Anuario de estadísticas agrarias y pesqueras de Andalucía

7.3.18. Producción de remolacha azucarera por provincias. Años 1902-1999

(Tm)

	Almería	Cádiz	Córdoba	Granada	Huelva	Jaén	Málaga	Sevilla	Andalucía
1902	13.500	5.000	700	144.100			19.000		182.300
1903
1904
1905
1906
1907
1908
1909
1910	630			224.992			57.988		283.610
1911
1912	64		1.900	225.000		75	59.900		286.939
1913
1914
1915
1916
1917
1918
1919
1920
1921
1922	11.375			229.743			25.298		266.415
1923
1924
1925
1926	10.600					1.735	20.733	8.994	42.062

CONTINÚA →

7.3.18. Producción de remolacha azucarera por provincias. Años 1902-1998

CONTINUACIÓN

(Tm)

	Almería	Cádiz	Córdoba	Granada	Huelva	Jaén	Málaga	Sevilla	Andalucía
1927	14.384	1.050	8.701	193.499		8.000	22.807	39.274	287.714
1928	36.642	25	3.300	165.550		2.335	25.555	66.329	299.737
1929	46.375	5.720	3.670	259.026		2.400	63.020	75.878	456.090
1930	46.690	17.538	17.790	496.896		2.400	68.916	122.210	772.439
1931	43.316	36.952	18.668	423.048		9.000	117.507	105.055	753.547
1932	39.000	14.877	20.958	166.911		9.300	58.083	101.646	410.774
1933	35.235	6.229	36.194	143.904		10.500	39.344	94.196	365.602
1934	33.320	19.501	36.194	255.117		11.600	43.602	89.360	488.694
1935	29.645	9.800	90.275	250.135		408	41.000	74.700	495.963
1936
1937
1938
1939	5.400	1.162		50.800		2.984	14.689	78.500	153.535
1940	21.780	4.387	30.200	99.997		5.517	14.658	63.479	240.018
1941	27.588	8.040	21.567	86.692		10.072	24.682	56.634	235.274
1942	13.328	1.369	6.966	40.402		5.621	10.468	21.437	99.591
1943	8.400	3.912	18.865	30.543		2.324	27.304	45.010	136.358
1944	4.500	5.400	22.338	65.008		6.210	11.394	39.534	154.384
1945	9.125	3.392	1.961	50.600		5.950	15.805	42.809	129.642
1946	7.398	3.625	26.248	52.649		8.580	11.780	83.040	193.320
1947	9.692	4.996	27.300	44.500		11.988	17.300	82.150	197.926
1948	11.438	14.740	81.528	86.309	3.501	23.366	44.927	134.765	400.573
1949	14.084	35.449	80.640	87.113	3.220	18.948	28.267	130.500	398.220
1950	16.214	40.310	65.700	28.050	1.530	21.906	34.951	126.965	335.626
1951	20.051	70.692	87.547	87.580	2.276	50.701	81.653	223.310	623.809
1952	35.000	115.125	218.500	253.400	2.694	90.024	106.183	370.572	1.191.498
1953	12.430	59.000	41.877	115.140	300	29.018	32.085	159.055	448.905
1954	14.276	45.396	30.944	162.000		15.680	42.130	140.814	451.239
1955	16.300	37.958	20.400	196.000	230	15.300	50.550	151.450	488.188
1956	14.535	43.500	43.440	240.000		21.120	39.870	222.500	624.965
1957	8.502	46.380	35.568	201.960		25.200	26.540	161.730	505.880
1958	18.000	102.122	105.825	243.000		35.280	60.125	210.800	775.152
1959	25.245	117.045	150.620	303.600		28.320	66.960	215.750	907.540
1960	31.800	72.275	61.950	297.600		26.680	74.375	188.335	753.015
1961	33.600	87.300	62.280	299.250		22.440	79.050	246.940	830.860
1962	31.110	117.200	51.620	228.750		11.440	52.200	138.070	630.390
1963	27.600	106.050	31.705	170.800		11.700	26.250	98.152	472.257
1964	23.400	145.000	91.530	200.850		20.300	49.175	191.220	721.475
1965	26.228	193.040	83.023	223.427		23.293	58.014	147.935	754.959
1966	15.125	208.770	42.926	239.100		17.000	49.245	144.909	717.075
1967	4.161	395.423	161.465	234.752		31.803	50.831	200.117	1.078.552
1968	1.876	502.250	198.106	200.000	3.600	40.590	38.100	363.730	1.348.252
1969	1.876	685.400	189.820	228.250	36.000	54.000	39.880	438.449	1.673.675
1970	6.692	1.078.116	280.881	190.200	22.960	51.404	21.915	658.609	2.310.777
1971	351	1.464.861	228.941	105.805	13.397	15.830	18.004	602.228	2.449.417
1972	6.223	822.663	212.948	126.139	28.250	11.190	14.170	349.385	1.570.968
1973	1.100	1.359.215	352.224	92.222	21.000	33.635	8.007	605.000	2.472.403
1974	5.012	934.983	136.499	78.716	4.200	21.708	24.421	395.236	1.600.775
1975	9.128	779.982	379.993	105.585	31.190	81.000	21.232	685.500	2.093.610
1976	6.060	1.327.042	731.580	202.259	40.940	111.582	13.750	1.159.996	3.593.209

CONTINÚA →

7. Agricultura y pesca

7.3.18. Producción de remolacha azucarera por provincias. Años 1902-1998

CONTINUACIÓN

(Tm)

	Almería	Cádiz	Córdoba	Granada	Huelva	Jaén	Málaga	Sevilla	Andalucía
1977	5.820	1.179.704	372.659	100.201	23.905	26.616	4.120	637.267	2.350.292
1978	5.700	1.420.011	392.549	84.394	44.415	45.996	2.280	742.445	2.737.790
1979	5.880	596.411	176.150	45.118	29.937	14.599	3.744	378.913	1.250.752
1980	1.800	1.149.998	367.998	51.000	46.212	24.682	2.330	621.079	2.265.099
1981	1.500	1.089.009	322.001	59.040	50.224	34.550	4.170	665.799	2.226.293
1982	2.130	1.114.978	415.998	64.000	75.016	44.721	6.040	975.346	2.698.229
1983	450	1.171.992	400.999	35.100	61.834	56.272	6.570	795.255	2.528.472
1984	600	1.399.042	425.000	11.000	78.502	54.158	2.220	771.250	2.741.772
1985		973.983	281.722	7.011	69.003	40.999	1.320	521.689	1.895.727
1986	1.830	1.230.199	369.002	3.000	68.999	77.300	2.040	738.669	2.491.039
1987		1.137.231	260.042	5.100	69.130	64.827	272	718.999	2.255.601
1988		1.611.749	429.519	2.475	107.149	101.898	490	920.599	3.173.879
1989		1.175.950	300.000	2.200	54.560	127.409	1.645	627.700	2.289.464
1990		1.048.500	310.001	1.500	67.208	123.515	1.890	714.400	2.267.014
1991		1.158.273	289.998	540	91.388	112.258	1.914	867.492	2.521.863
1992		1.067.809	266.995		106.335	127.865	3.400	1.115.000	2.687.404
1993		1.174.264	98.374		118.863	97.029	1.650	870.573	2.360.753
1994		1.105.340	126.598		114.090	79.015	24.455	936.698	2.386.196
1995		646.306	35.823		53.595	14.563	9.625	504.000	1.263.912
1996		1.059.715	21.192		46.081	43.918	1.379	712.386	1.884.671
1997		1.063.027	83.300		30.060	36.481	1.761	766.222	1.980.851
1998		1.400.403	103.612		36.240	29.113	2.365	935.910	2.507.643

FUENTES: Años 1902-1935: Grupo de Estudios de Historia Rural. Estadísticas históricas de la producción agraria española
Años 1939-1940 y 1943-1971: Ministerio de Agricultura. Anuario estadístico de la producción agrícola
Años 1941-1942: Ministerio de Agricultura. Resumen estadístico de las producciones agrícolas
INE. Anuario estadístico de España
Años 1972-1979: Ministerio de Agricultura. Anuario de estadística agraria de España
Años 1980-1990: Ministerio de Agricultura, Pesca y Alimentación. Anuario de estadística agraria de España
Años 1991-1998. Consejería de Agricultura y Pesca. Anuario de estadísticas agrarias y pesqueras de Andalucía

7.3.19. Superficie sembrada de girasol por provincias. Años 1943-1998

(Ha)

	Almería	Cádiz	Córdoba	Granada	Huelva	Jaén	Málaga	Sevilla	Andalucía
1943	-	-	-	-	-	-	-	-	-
1944	-	-	-	-	-	-	-	-	-
1945	-	-	-	-	-	-	-	-	-
1946	-	-	-	-	-	-	-	-	-
1947	-	-	-	-	-	-	-	-	-

CONTINUA →

7.3.19. Superficie sembrada de girasol por provincias. Años 1943-1998

CONTINUACIÓN

(Ha)

	Almería	Cádiz	Córdoba	Granada	Huelva	Jaén	Málaga	Sevilla	Andalucía
1948	-	-	-	-	-	-	-	-	-
1949	-	-	-	-	-	-	-	-	-
1950	-	-	-	-	-	-	-	-	-
1951	-	-	-	-	-	-	-	-	-
1952	-	-	-	-	-	-	-	-	-
1953	-	-	-	-	-	-	-	-	-
1954	-	-	-	-	-	-	-	-	-
1955	-	-	-	-	-	-	-	-	-
1956	-	-	-	-	-	-	-	-	-
1957	-	-	-	-	-	-	-	-	-
1958	-	-	-	-	-	-	-	-	-
1959	-	-	-	-	-	-	-	-	-
1960	-	-	-	-	-	-	-	-	-
1961	-	30	-	-	-	-	50	-	80
1962	-	35	-	-	-	-	60	-	95
1963	-	40	-	-	-	-	70	-	110
1964	-	770	-	-	-	-	70	6.800	7.640
1965	-	820	-	-	-	-	750	4.600	6.170
1966	-	1.000	850	-	-	50	700	30.100	32.700
1967	-	2.078	910	-	-	65	500	16.200	19.753
1968	-	3.313	7.290	9	80	716	500	21.718	33.626
1969	-	5.671	10.629	171	1.167	700	600	46.513	65.451
1970	-	16.054	27.300	2.000	5.346	2.177	2.500	95.000	150.377
1971	-	30.933	40.110	2.530	12.500	10.814	6.000	122.000	224.887
1972	-	28.136	35.500	5.933	9.150	7.601	7.451	127.586	221.357
1973	1	25.977	31.900	8.588	8.450	8.072	9.938	126.000	218.926
1974	100	30.150	36.706	12.722	10.095	3.875	13.833	123.000	230.481
1975	-	37.700	62.656	17.890	14.275	5.134	21.866	152.634	312.155
1976	82	30.407	35.434	13.950	6.980	2.555	10.170	104.500	204.078
1977	2	31.707	47.042	14.547	8.109	3.658	9.511	120.000	234.576
1978	2	29.949	57.750	12.500	9.229	5.661	13.337	127.500	255.928
1979	2	40.000	60.653	20.200	10.421	6.000	14.035	143.500	294.811
1980	4	41.888	69.830	21.762	9.632	9.979	15.703	147.500	316.298
1981	-	57.000	72.000	19.465	6.929	5.045	17.646	163.000	341.085
1982	3	45.000	70.000	23.800	8.646	8.628	16.544	183.500	356.121
1983	-	50.000	80.000	20.423	10.419	11.745	17.407	199.806	389.800
1984	-	50.000	90.479	27.100	11.106	12.999	18.145	203.500	413.329
1985	-	60.000	105.880	25.500	13.385	13.155	17.859	211.000	446.779
1986	3	54.418	88.383	24.800	14.908	13.081	17.854	211.500	424.947
1987	-	60.158	102.673	27.000	15.491	16.501	18.701	205.300	445.824
1988	-	54.035	86.018	22.800	16.436	16.030	20.806	232.000	448.125
1989	10	67.800	102.773	16.100	18.049	14.138	24.010	234.500	477.380
1990	40	81.950	108.458	21.000	32.086	15.104	32.558	327.000	618.196
1991	-	67.500	104.457	17.500	20.367	12.483	28.516	230.000	480.823
1992	-	69.691	105.273	20.550	21.647	14.129	26.506	245.000	502.796

CONTINUA →

7. Agricultura y pesca

7.3.19. Superficie sembrada de girasol por provincias. Años 1943-1998

(Ha)

CONTINUACIÓN

	Almería	Cádiz	Córdoba	Granada	Huelva	Jaén	Málaga	Sevilla	Andalucía
1993	500	69.844	116.582	35.700	24.071	20.571	26.000	298.089	591.357
1994	50	54.436	84.281	18.300	21.665	11.592	18.499	173.908	382.731
1995	-	56.887	71.847	22.600	18.936	10.814	17.298	196.824	395.206
1996	-	57.645	63.923	23.700	29.342	8.730	17.549	177.930	378.819
1997	-	58.617	69.412	22.620	26.414	9.155	19.002	183.915	389.135
1998	-	56.469	76.974	20.090	26.150	10.241	18.708	196.481	405.113

FUENTES: Años 1943-1971: Ministerio de Agricultura. Anuario estadístico de la producción agrícola
Años 1972-1979: Ministerio de Agricultura. Anuario de estadística agraria de España
Años 1980-1990: Ministerio de Agricultura, Pesca y Alimentación. Anuario de estadística agraria de España
Años 1991-1998: Consejería de Agricultura y Pesca. Anuario de estadísticas agrarias y pesqueras de Andalucía

7.3.20. Superficie sembrada de girasol por provincias. Años 1943-1998

(Ha)

	Almería	Cádiz	Córdoba	Granada	Huelva	Jaén	Málaga	Sevilla	Andalucía
1943	-	-	-	-	-	-	-	-	-
1944	-	-	-	-	-	-	-	-	-
1945	-	-	-	-	-	-	-	-	-
1946	-	-	-	-	-	-	-	-	-
1947	-	-	-	-	-	-	-	-	-
1948	-	-	-	-	-	-	-	-	-
1949	-	-	-	-	-	-	-	-	-
1950	-	-	-	-	-	-	-	-	-
1951	-	-	-	-	-	-	-	-	-
1952	-	-	-	-	-	-	-	-	-
1953	-	-	-	-	-	-	-	-	-
1954	-	-	-	-	-	-	-	-	-
1955	-	-	-	-	-	-	-	-	-
1956	-	-	-	-	-	-	-	-	-
1957	-	-	-	-	-	-	-	-	-
1958	-	-	-	-	-	-	-	-	-
1959	-	-	-	-	-	-	-	-	-
1960	-	-	-	-	-	-	-	-	-
1961	-	18	-	-	-	-	50	-	68
1962	-	21	-	-	-	-	60	-	81
1963	-	28	-	-	-	-	70	-	98
1964	-	539	-	-	-	-	70	8.160	8.769
1965	-	615	-	-	-	-	525	5.060	6.200
1966	-	1.050	595	-	-	29	490	27.090	29.254
1967	-	1.413	865	-	-	40	375	14.904	17.597

CONTINUA ➔

7.3.20. Superficie sembrada de girasol por provincias. Años 1943-1998

CONTINUACIÓN

(Ha)

	Almería	Cádiz	Córdoba	Granada	Huelva	Jaén	Málaga	Sevilla	Andalucía
1968	-	2.717	6.269	7	52	272	375	18.347	28.038
1969	-	4.140	8.078	94	817	840	360	37.676	52.004
1970	-	18.652	25.946	1.280	3.742	1.758	1.250	99.750	152.378
1971	-	28.000	36.645	1.151	8.125	9.214	3.640	92.000	178.774
1972	-	26.738	26.876	2.790	5.490	4.575	5.339	102.827	174.634
1973	1	19.510	26.796	4.557	8.450	3.645	7.320	100.500	170.779
1974	110	30.190	22.995	6.311	6.057	2.715	11.586	77.640	157.604
1975	-	32.261	32.994	9.849	8.607	2.678	11.370	90.664	188.423
1976	82	22.978	30.089	8.031	5.824	1.414	7.662	67.387	143.467
1977	2	19.815	41.114	9.432	3.946	1.647	9.062	68.650	153.668
1978	2	36.576	77.198	7.300	11.506	5.476	15.054	153.654	306.766
1979	2	44.060	80.001	15.310	11.036	4.201	15.750	122.272	292.632
1980	4	45.006	84.026	11.990	8.668	4.072	20.244	137.097	311.107
1981	-	27.198	14.198	7.571	1.175	1.750	6.543	61.550	119.985
1982	2	40.499	80.000	18.377	6.916	5.475	17.827	174.090	343.186
1983	-	44.103	94.583	14.187	2.177	7.866	10.747	183.015	356.678
1984	-	87.465	143.884	21.781	12.021	14.622	25.454	317.367	622.594
1985	-	90.074	150.007	17.301	16.498	14.225	17.064	263.186	568.355
1986	8	72.917	126.256	22.301	15.242	10.200	17.914	234.028	498.866
1987	-	78.094	137.373	19.501	16.361	17.438	17.202	230.361	516.330
1988	-	89.047	165.029	11.999	26.489	17.486	16.613	363.599	690.262
1989	13	91.435	113.693	8.739	24.745	9.515	21.116	257.850	527.106
1990	50	119.900	147.456	19.863	44.963	12.370	31.137	459.300	835.039
1991	-	86.263	112.753	12.068	28.516	10.863	32.695	228.300	511.458
1992	-	93.588	177.000	12.696	20.279	15.555	27.707	310.375	657.200
1993	300	55.030	99.095	15.065	26.624	18.620	25.100	137.408	377.242
1994	10	49.568	106.676	4.640	19.488	6.572	14.462	98.518	299.934
1995	-	40.054	28.739	3.337	9.652	2.004	5.065	59.047	147.898
1996	-	69.100	113.068	22.673	46.064	13.863	17.843	228.979	511.590
1997	-	112.200	145.071	19.642	34.939	15.061	14.028	223.474	564.415
1998	-	72.720	134.074	12.046	32.173	10.833	16.596	298.350	576.792

FUENTES: Años 1943-1971: Ministerio de Agricultura. Anuario estadístico de la producción agrícola

Años 1972-1979: Ministerio de Agricultura. Anuario de estadística agraria de España

Años 1980-1990: Ministerio de Agricultura, Pesca y Alimentación. Anuario de estadística agraria de España

Años 1991-1998: Consejería de Agricultura y Pesca. Anuario de estadísticas agrarias y pesqueras de Andalucía

7. Agricultura y pesca

7.3.21. Superficie sembrada de judías verdes por provincias. Años 1929-1998

(Ha)

	Almería	Cádiz	Córdoba	Granada	Huelva	Jaén	Málaga	Sevilla	Andalucía
1929	125	-	20	82	-	-	65	-	292
1930	125	-	20	102	-	-	170	-	417
1931	132	-	28	85	48	-	100	-	393
1932	132	84	28	97	48	-	100	-	489
1933	130	85	28	185	48	-	800	-	1.276
1934	130	93	28	180	54	-	802	-	1.287
1935	124	85	28	160	55	-	800	-	1.252
1936
1937
1938
1939	130	95	120	170	50	-	260	-	825
1940	130	90	120	40	51	-	275	-	706
1941
1942
1943	17	100	125	225	155	43	285	255	1.205
1944	25	105	120	259	260	58	422	245	1.494
1945	18	68	125	248	200	50	307	247	1.263
1946	21	110	130	257	145	55	320	250	1.288
1947	26	154	135	270	87	58	364	262	1.356
1948	28	110	140	282	90	50	363	280	1.343
1949	32	150	145	231	20	46	352	190	1.166
1950	41	120	130	179	92	55	200	180	997
1951	40	199	125	195	28	70	318	199	1.174
1952	41	150	140	184	100	65	296	200	1.176
1953	40	210	150	175	85	60	330	202	1.252
1954	50	220	120	150	90	70	125	200	1.025
1955	55	230	125	160	70	60	1.085	190	1.975
1956	56	170	100	140	70	50	1.085	40	1.711
1957	60	180	120	150	80	60	1.110	40	1.800
1958	60	170	125	110	80	60	1.170	40	1.815
1959	425	180	120	110	80	70	1.150	40	2.175
1960	320	190	130	110	75	70	1.340	50	2.285
1961	410	190	135	130	80	-	1.500	-	2.445
1962	700	200	145	130	85	-	1.285	50	2.595
1963	760	180	140	145	80	-	1.400	180	2.885
1964	780	380	240	140	40	210	1.230	180	3.200
1965	780	380	220	140	50	200	1.170	180	3.120
1966	790	400	190	190	50	150	1.170	100	3.040
1967	1.060	400	190	200	50	200	1.170	80	3.350
1968	1.090	450	180	210	60	190	1.170	100	3.450
1969	1.120	440	170	200	70	150	1.170	100	3.420
1970	3.807	207	130	650	202	238	930	100	6.264
1971	4.000	259	137	650	230	400	1.100	100	6.876
1972	3.978	341	151	1.519	260	413	994	149	7.805
1973	4.075	342	160	1.697	103	333	979	118	7.807

CONTINUA →

7.3.21. Superficie sembrada de judías verdes por provincias. Años 1929-1998

CONTINUACIÓN

(Ha)

	Almería	Cádiz	Córdoba	Granada	Huelva	Jaén	Málaga	Sevilla	Andalucía
1974	4.409	380	181	1.620	127	319	1.030	96	8.162
1975	4.283	395	163	1.390	247	305	857	144	7.784
1976	4.240	441	148	1.563	92	296	624	215	7.619
1977	4.301	477	116	1.687	102	295	841	260	8.079
1978	4.115	411	137	1.700	122	271	1.711	196	8.663
1979	4.444	353	131	2.000	97	280	2.040	100	9.445
1980	4.800	320	93	2.000	130	322	2.290	100	10.055
1981	5.000	317	110	2.320	139	335	2.346	165	10.732
1982	5.200	365	112	2.100	197	356	2.557	150	11.037
1983	5.200	321	114	2.500	113	336	2.659	200	11.443
1984	5.400	291	107	2.500	94	359	2.658	200	11.609
1985	4.400	323	119	2.655	131	313	2.707	200	10.848
1986	4.000	296	151	2.600	145	279	2.729	90	10.290
1987	5.000	278	130	2.515	153	251	2.787	90	11.204
1988	250	213	62	120	134	44	210	30	1.063
1989	6.053	220	141	3.000	124	278	2.088	20	11.924
1990	6.770	274	124	3.080	132	286	1.574	30	12.270
1991	6.300	289	150	3.200	156	296	1.760	30	12.181
1992	5.200	298	223	2.900	155	287	2.002	230	11.295
1993	5.300	275	241	2.850	117	268	1.894	250	11.195
1994	5.000	255	204	2.600	109	245	1.784	250	10.447
1995	4.820	210	138	2.700	119	186	1.610	50	9.833
1996	4.800	220	123	2.435	141	193	1.453	80	9.445
1997	5.100	260	124	2.600	124	252	1.799	50	10.309
1998	4.500	270	152	2.500	85	262	1.338	75	9.182

FUENTES: Años 1929-1971: Ministerio de Agricultura. Anuario estadístico de la producción agrícola

Años 1972-1979: Ministerio de Agricultura. Anuario de estadística agraria de España

Años 1980-1990: Ministerio de Agricultura, Pesca y Alimentación. Anuario de estadística agraria de España

Años 1991-1998: Consejería de Agricultura y Pesca. Anuario de estadísticas agrarias y pesqueras de Andalucía

7.3.22. Producción de judías verdes por provincias. Años 1929-1998

(Tm)

	Almería	Cádiz	Córdoba	Granada	Huelva	Jaén	Málaga	Sevilla	Andalucía
1929	900	-	70	541	-	-	423	-	1.934
1930	875	-	52	673	-	-	1.190	-	2.790
1931	990	-	76	510	96	-	720	-	2.392
1932	950	588	90	534	106	-	600	-	2.867
1933	962	595	118	685	106	-	4.800	-	7.265
1934	949	651	132	684	92	-	4.652	-	7.159
1935	868	612	154	576	99	-	4.800	-	7.109
1936
1937
1938

CONTINÚA →

7. Agricultura y pesca

7.3.22. Producción de judías verdes por provincias. Años 1929-1998

(Tm)

CONTINUACIÓN

	Almería	Cádiz	Córdoba	Granada	Huelva	Jaén	Málaga	Sevilla	Andalucía
1939	1.040	665	600	595	110	-	1.378	-	4.388
1940	975	648	600	164	102	-	1.430	-	3.919
1941
1942
1943	122	720	625	945	535	162	1.653	2.165	6.928
1944	195	714	600	1.083	760	232	2.376	1.933	7.893
1945	103	476	375	835	240	180	1.965	1.893	6.066
1946	141	770	715	892	520	231	2.112	1.990	7.371
1947	179	1.078	743	1.170	204	249	2.257	2.755	8.635
1948	199	770	770	1.268	288	225	1.982	3.380	8.882
1949	234	1.050	827	970	214	161	1.792	2.135	7.382
1950	328	900	780	534	294	209	979	2.055	6.079
1951	320	1.592	750	771	238	280	1.536	2.328	7.815
1952	328	1.140	840	788	690	273	1.444	1.724	7.227
1953	320	1.575	825	691	440	288	1.545	1.757	7.441
1954	400	1.606	720	540	300	350	1.813	1.748	7.477
1955	440	1.679	750	592	230	270	4.041	1.649	9.651
1956	448	1.255	650	532	180	200	3.981	320	7.566
1957	480	1.332	840	570	260	240	3.963	300	7.985
1958	480	1.241	875	418	270	240	4.074	300	7.898
1959	3.400	1.296	840	418	270	350	4.118	320	11.012
1960	2.560	1.425	975	418	235	280	4.788	400	11.081
1961	3.280	1.330	905	949	248	308	5.430	400	12.850
1962	5.600	1.200	1.015	553	187	360	4.450	400	13.765
1963	6.080	1.170	1.022	641	168	672	4.855	1.440	16.048
1964	6.240	1.292	1.920	840	200	1.050	7.050	216	18.808
1965	4.727	570	1.650	812	175	560	6.682	216	15.392
1966	4.780	800	1.520	988	200	450	6.682	140	15.560
1967	5.830	800	1.520	1.200	225	700	6.682	1.120	18.077
1968	4.796	900	1.350	1.260	240	570	6.682	1.000	16.798
1969	4.144	880	1.360	1.400	280	525	6.840	1.000	16.429
1970	14.467	750	1.040	4.550	584	1.428	6.510	1.000	30.329
1971	28.000	963	1.087	4.550	495	2.800	7.700	1.000	46.595
1972	27.926	1.306	1.189	10.770	680	2.891	6.826	1.420	53.006
1973	31.750	1.498	999	10.900	318	1.998	4.211	1.135	52.809
1974	33.488	1.745	1.249	13.306	426	2.227	6.459	740	59.640
1975	35.981	2.706	1.282	11.280	1.633	2.135	5.282	1.968	62.267
1976	40.680	3.120	1.500	12.528	720	1.628	4.249	1.988	66.413
1977	40.861	3.591	1.200	18.000	592	2.065	5.488	2.196	73.993
1978	40.935	3.280	1.096	15.300	737	1.897	12.569	1.972	77.786

CONTINUA ➔

7.3.22. Producción de judías verdes por provincias. Años 1929-1998

CONTINUACIÓN

(Tm)

	Almería	Cádiz	Córdoba	Granada	Huelva	Jaén	Málaga	Sevilla	Andalucía
1979	44.196	3.013	1.119	17.070	784	2.235	18.913	1.140	88.470
1980	48.000	2.862	822	18.000	1.350	2.251	19.104	700	93.089
1981	50.000	2.604	1.100	18.000	999	2.006	19.720	1.980	96.409
1982	62.400	3.430	1.008	17.849	1.436	3.199	29.404	3.000	121.726
1983	62.398	2.851	1.014	17.998	801	2.348	30.791	1.600	119.801
1984	62.996	3.098	1.000	21.250	761	3.191	30.414	1.600	124.310
1985	77.600	4.309	1.190	19.999	1.425	3.088	30.954	1.600	140.165
1986	47.997	3.930	1.510	23.990	1.383	2.798	29.720	720	112.048
1987	59.998	3.870	1.245	23.204	1.485	2.484	30.182	900	123.368
1988	1.500	1.602	434	720	483	248	945	105	6.037
1989	60.538	3.240	1.692	31.101	1.086	2.295	25.252	200	125.404
1990	60.178	4.091	1.353	47.971	1.005	2.508	20.220	360	137.686
1991	50.590	5.517	1.530	44.730	1.297	2.850	20.790	360	127.664
1992	41.580	5.960	2.564	37.700	1.158	2.604	23.868	2.300	117.734
1993	37.090	3.312	2.539	28.890	923	2.297	23.296	3.000	101.347
1994	35.000	4.590	1.788	29.200	838	2.296	17.498	3.000	94.210
1995	42.002	4.200	1.185	31.698	722	903	15.520	300	96.530
1996	56.520	4.400	1.342	40.368	696	2.131	13.815	480	119.752
1997	64.005	5.800	1.148	39.842	790	2.422	17.019	300	131.326
1998	80.999	3.795	1.648	37.240	579	2.511	13.442	900	141.114

FUENTE: Años 1929-1971: Ministerio de Agricultura. Anuario estadístico de la producción agrícola
Años 1972-1979: Ministerio de Agricultura. Anuario de estadística agraria de España
Años 1980-1990: Ministerio de Agricultura, Pesca y Alimentación. Anuario de estadística agraria de España
Años 1991-1998: Consejería de Agricultura y Pesca. Anuario de estadísticas agrarias y pesqueras de Andalucía

7.3.23. Superficie sembrada de tomate por provincias. Años 1929-1998

(Ha)

	Almería	Cádiz	Córdoba	Granada	Huelva	Jaén	Málaga	Sevilla	Andalucía
1929	400	270	191	590	502	800	678	766	4.197
1930	400	297	191	729	873	850	472	750	4.562
1931	450	247	190	615	555	850	891	732	4.530
1932	465	398	318	603	816	860	950	737	5.147
1933	459	399	317	728	816	850	1.100	739	5.408
1934	459	720	336	705	882	815	1.421	735	6.073
1935	422	405	336	926	890	810	1.352	740	5.881
1936
1937
1938
1939	360	661	248	580	894	750	375	800	4.668
1940	370	1.100	248	650	885	850	1.004	850	5.957
1941
1942
1943	481	599	263	605	920	1.410	984	980	6.242

CONTINUA ➔

7. Agricultura y pesca

7.3.23. Superficie sembrada de tomate por provincias. Años 1929-1998

CONTINUACIÓN

(Ha)

	Almería	Cádiz	Córdoba	Granada	Huelva	Jaén	Málaga	Sevilla	Andalucía
1944	486	723	275	605	960	1.550	745	975	6.319
1945	357	425	250	605	500	1.250	1.028	975	5.390
1946	421	120	303	616	1.120	1.275	1.132	975	5.962
1947	486	103	310	673	1.160	1.008	1.318	985	6.043
1948	494	102	300	673	1.525	1.036	1.101	1.005	6.236
1949	506	127	320	647	1.470	795	1.223	1.120	6.208
1950	504	106	320	423	1.480	860	995	1.180	5.868
1951	510	186	330	526	1.570	843	1.285	1.185	6.435
1952	510	195	325	605	1.525	999	1.114	1.377	6.650
1953	515	200	760	610	1.630	975	1.255	1.405	7.350
1954	525	360	850	500	1.300	1.190	1.320	1.390	7.435
1955	612	410	940	440	1.510	930	1.600	1.550	7.992
1956	620	440	960	480	1.420	1.380	1.670	1.400	8.370
1957	650	370	1.000	840	2.260	1.380	1.740	1.400	9.640
1958	670	360	1.180	880	1.350	1.510	1.720	1.550	9.220
1959	2.500	390	1.335	890	1.805	1.870	1.800	1.900	12.490
1960	2.950	350	915	910	1.300	1.770	1.630	1.900	11.725
1961	2.910	360	1.030	850	1.400	1.930	1.600	1.900	11.980
1962	3.000	970	955	900	1.080	1.720	1.525	2.010	12.160
1963	3.050	980	870	900	1.220	1.540	1.730	1.950	12.240
1964	3.250	980	550	790	1.145	960	1.800	1.950	11.425
1965	3.350	880	797	1.240	760	1.000	1.830	1.950	11.807
1966	3.510	640	760	930	950	1.270	1.950	1.800	11.810
1967	3.100	590	710	1.640	1.005	1.490	1.930	1.790	12.255
1968	2.900	760	860	1.740	790	1.390	1.930	1.880	12.250
1969	2.740	775	785	1.970	980	1.710	2.010	1.980	12.950
1970	6.729	1.398	850	2.090	1.369	2.275	2.250	1.700	18.661
1971	6.700	1.270	880	2.020	1.470	2.420	2.600	1.208	18.568
1972	6.665	1.404	828	1.500	1.480	2.525	2.276	1.084	17.762
1973	6.791	1.290	810	1.633	1.118	1.926	2.181	823	16.572
1974	7.572	1.370	1.022	2.417	1.489	1.767	2.010	818	18.465
1975	7.404	1.482	769	1.994	1.245	1.707	2.026	500	17.127
1976	8.472	1.341	876	1.896	573	1.429	2.042	500	17.129
1977	8.644	1.444	645	1.753	712	1.366	1.883	500	16.947
1978	8.834	1.474	629	1.750	775	1.359	1.751	500	17.072
1979	8.508	1.349	602	1.150	822	1.205	2.129	779	16.544
1980	8.078	1.335	508	1.360	553	1.061	2.311	575	15.781
1981	6.100	1.380	539	1.320	486	988	2.276	318	13.407
1982	5.800	1.266	590	1.420	481	932	2.262	650	13.401
1983	5.450	1.308	534	1.750	432	925	2.275	760	13.434
1984	4.960	1.358	536	1.810	706	992	2.231	1.072	13.665
1985	4.809	1.344	473	1.475	716	1.028	2.261	830	12.936
1986	4.490	1.268	471	1.480	693	1.053	2.136	590	12.181
1987	4.210	1.359	433	1.365	739	1.023	2.025	720	11.874
1988	4.610	1.054	383	1.400	938	1.032	2.086	640	12.143

CONTINUA →

7.3.23. Superficie sembrada de tomate por provincias. Años 1929-1998

CONTINUACIÓN

(Ha)

	Almería	Cádiz	Córdoba	Granada	Huelva	Jaén	Málaga	Sevilla	Andalucía
1989	5.133	1.340	464	1.400	912	902	2.079	700	12.930
1990	7.042	2.675	434	1.430	1.021	883	2.010	950	16.445
1991	4.200	1.312	417	1.400	1.019	821	2.015	950	12.134
1992	4.500	1.295	416	1.600	909	771	1.994	950	12.435
1993	4.900	974	408	1.740	892	720	1.950	580	12.164
1994	5.150	1.325	365	1.600	874	699	2.260	580	12.853
1995	5.795	1.425	350	1.680	806	604	1.977	850	13.487
1996	6.500	1.480	336	1.700	862	604	2.149	840	14.471
1997	8.100	1.442	351	2.045	863	564	2.150	900	16.415
1998	8.290	1.730	338	1.275	637	595	2.327	840	16.032

FUENTES: Años 1929-1971: Ministerio de Agricultura. Anuario estadístico de la producción agrícola

Años 1972-1979: Ministerio de Agricultura. Anuario de estadística agraria de España.

Años 1980-1990: Ministerio de Agricultura, Pesca y Alimentación. Anuario de estadística agraria de España

Años 1991-1998: Consejería de Agricultura y Pesca. Anuario de estadísticas agrarias y pesqueras de Andalucía

7.3.24. Producción de tomate por provincias. Años 1929-1998

(Tm)

	Almería	Cádiz	Córdoba	Granada	Huelva	Jaén	Málaga	Sevilla	Andalucía
1929	6.000	4.455	6.303	15.222	10.492	28.000	14.238	15.626	100.336
1930	6.080	4.901	6.303	24.786	20.428	27.625	8.695	15.750	114.568
1931	7.425	4.076	6.346	14.945	10.212	27.625	17.375	14.860	102.862
1932	7.533	6.766	10.399	14.472	17.054	27.950	20.710	15.109	119.993
1933	6.885	7.980	10.207	18.200	17.054	29.920	23.650	15.223	129.120
1934	7.436	15.840	8.299	18.471	18.346	29.748	28.136	15.068	141.342
1935	6.752	8.910	7.862	25.002	18.245	29.970	25.823	14.800	137.365
1936
1937
1938
1939	6.120	14.542	8.283	13.340	19.757	27.000	7.425	16.000	112.468
1940	5.550	24.200	8.283	13.065	19.116	30.600	21.787	17.000	139.601
1941
1942
1943	8.562	7.514	4.026	14.060	22.080	46.530	18.486	20.580	141.837
1944	8.505	9.080	2.963	13.946	19.200	49.600	13.786	20.475	137.554
1945	5.462	5.600	2.550	11.422	6.000	30.000	22.127	20.475	103.636
1946	6.989	2.700	3.662	11.616	19.400	31.875	24.242	20.475	120.958
1947	8.651	2.266	3.920	14.146	18.325	24.825	30.965	18.715	121.813
1948	9.040	2.295	4.010	13.767	26.550	31.260	26.241	19.598	132.761
1949	9.513	2.794	4.440	11.644	21.800	5.910	25.196	20.160	101.456
1950	10.080	2.385	4.088	6.308	24.430	7.040	21.755	18.880	94.966
1951	10.200	4.185	4.296	8.061	24.050	11.373	28.140	19.197	109.502
1952	10.200	4.466	5.008	9.343	24.025	13.573	23.698	15.937	106.249
1953	10.300	4.600	9.040	8.654	15.650	12.143	25.205	12.733	98.324

CONTINUA →

7. Agricultura y pesca

7.3.24. Producción de tomate por provincias. Años 1929-1998

(Tm)

CONTINUACIÓN

	Almería	Cádiz	Córdoba	Granada	Huelva	Jaén	Málaga	Sevilla	Andalucía
1954	10.500	8.244	9.525	6.600	12.300	15.425	29.700	12.584	104.878
1955	11.322	9.266	10.528	5.984	13.137	11.625	36.960	13.795	112.617
1956	11.470	10.006	9.792	6.461	11.218	17.112	37.074	12.180	115.312
1957	13.325	8.436	10.100	11.340	31.188	19.320	36.018	29.540	159.267
1958	13.735	8.460	11.800	11.704	18.900	22.197	33.884	38.130	158.810
1959	51.250	8.970	13.350	12.015	28.519	27.115	37.800	55.100	234.119
1960	56.050	8.050	9.150	12.103	13.000	26.727	32.926	46.170	204.176
1961	33.465	7.380	15.120	11.475	13.450	27.675	35.450	47.500	191.515
1962	63.000	13.270	14.515	12.600	14.140	22.355	34.025	49.770	223.675
1963	61.000	13.650	14.055	17.640	10.080	27.950	38.670	48.100	231.145
1964	65.000	10.510	10.375	22.210	7.600	16.590	39.600	48.100	219.985
1965	67.000	9.120	14.243	36.635	5.210	25.000	39.260	48.100	244.568
1966	70.200	7.350	13.708	28.150	4.940	29.350	41.850	45.000	240.548
1967	51.204	6.660	12.230	52.760	4.278	42.200	41.650	46.230	257.212
1968	38.815	16.980	14.260	55.590	3.970	33.060	41.710	47.760	252.145
1969	43.656	16.000	13.188	64.090	4.210	44.890	42.410	50.760	279.204
1970	105.592	30.767	14.175	50.253	6.362	51.375	48.250	43.800	350.574
1971	183.500	29.040	14.600	69.090	6.905	65.000	55.600	24.990	448.725
1972	182.772	31.552	14.393	51.492	7.415	67.796	43.664	23.448	422.532
1973	270.349	29.454	12.998	45.075	5.420	49.219	44.457	22.885	479.856
1974	310.177	34.041	16.795	68.897	7.503	50.586	52.672	14.332	555.003
1975	332.160	36.518	14.205	62.603	23.034	45.864	50.123	11.480	575.987
1976	414.240	33.196	14.999	58.890	10.090	27.204	59.839	11.640	630.098
1977	405.760	35.824	11.964	64.995	9.960	27.739	56.690	11.700	624.632
1978	413.360	36.106	14.770	52.499	9.940	37.936	67.010	11.450	643.071
1979	434.848	30.964	15.760	35.000	10.138	30.958	83.630	22.980	664.278
1980	439.346	33.366	13.079	36.748	10.850	24.706	90.690	15.875	664.660
1981	343.769	33.492	11.985	32.708	7.484	19.468	89.890	7.940	546.736
1982	351.624	28.999	13.396	45.574	7.966	21.684	100.260	14.000	583.503
1983	334.999	30.032	14.000	47.074	7.360	17.382	105.794	16.600	573.241
1984	318.849	36.580	14.000	46.580	12.714	23.017	110.664	20.200	582.604
1985	268.740	60.992	11.756	40.002	17.148	26.620	109.678	22.650	557.586
1986	354.438	57.134	11.924	41.680	17.122	27.199	105.793	16.650	631.940
1987	250.998	61.500	11.622	42.105	18.532	21.831	102.000	37.559	546.147
1988	288.477	48.322	9.575	42.940	23.118	20.375	102.440	28.700	563.947
1989	353.341	63.630	13.900	79.555	18.688	21.907	100.910	30.000	681.931
1990	373.780	115.350	14.965	79.000	22.934	22.461	98.150	35.000	761.640
1991	240.900	64.490	10.730	119.120	23.439	20.424	98.725	45.000	622.828
1992	303.300	65.598	10.940	130.180	19.713	16.679	98.135	44.500	689.045
1993	318.500	46.165	10.900	125.836	19.636	17.498	96.750	21.600	656.885
1994	370.000	60.950	11.760	111.000	17.481	14.992	109.950	34.600	730.733
1995	496.085	52.123	9.148	104.145	11.297	5.037	93.305	40.600	811.740
1996	603.485	66.970	10.927	114.372	21.475	15.634	103.585	40.800	977.248
1997	769.500	56.370	11.340	156.985	21.506	14.386	104.125	42.000	1.176.212
1998	754.388	64.529	11.155	93.000	14.951	12.948	122.264	34.400	1.107.635

FUENTES: Años 1929-1971: Ministerio de Agricultura. Anuario estadístico de la producción agrícola
Años 1972-1979: Ministerio de Agricultura. Anuario de estadística agraria de España.
Años 1980-1990: Ministerio de Agricultura, Pesca y Alimentación. Anuario de estadística agraria de España
Años 1991-1998: Consejería de Agricultura y Pesca. Anuario de estadísticas agrarias y pesqueras de Andalucía

7.3.25. Superficie sembrada de pimientos por provincias. Años 1929-1998

(Ha)

	Almería	Cádiz	Córdoba	Granada	Huelva	Jaén	Málaga	Sevilla	Andalucía
1929	265	96	214	270	117	450	350	804	2.566
1930	265	106	214	335	209	460	314	730	2.633
1931	280	121	194	340	96	460	334	733	2.558
1932	275	127	239	365	124	465	349	731	2.675
1933	272	128	239	699	124	450	370	736	3.018
1934	272	150	243	670	129	410	569	730	3.173
1935	275	130	243	718	125	415	550	740	3.196
1936
1937
1938
1939	380	168	100	350	138	450	154	1.500	3.240
1940	400	160	100	340	182	475	253	1.500	3.410
1941
1942
1943	458	170	148	385	190	605	398	820	3.174
1944	462	370	350	390	180	640	281	835	3.508
1945	338	205	165	410	130	600	258	830	2.936
1946	476	175	478	415	140	625	386	840	3.535
1947	513	350	530	450	135	481	476	702	3.637
1948	521	306	535	432	135	448	401	925	3.703
1949	525	321	565	430	140	409	458	1.010	3.858
1950	532	287	565	385	140	426	397	1.211	3.943
1951	530	670	568	406	150	637	451	4.980	8.392
1952	530	665	565	470	145	549	411	1.380	4.715
1953	530	300	530	570	150	440	260	1.395	4.175
1954	550	380	375	490	160	550	500	1.260	4.265
1955	605	400	375	510	150	640	470	1.250	4.400
1956	610	420	465	630	150	670	370	1.200	4.515
1957	610	320	370	640	150	390	350	1.200	4.030
1958	620	440	415	640	150	650	380	1.330	4.625
1959	1.200	360	520	630	150	1.000	390	1.300	5.550
1960	540	360	410	620	160	750	355	1.500	4.695
1961	750	370	760	610	155	760	370	260	4.035
1962	780	365	690	610	160	750	390	310	4.055
1963	800	600	750	730	160	600	490	310	4.440
1964	450	730	440	480	120	500	430	310	3.460
1965	450	870	385	810	200	650	400	310	4.075
1966	450	2.000	420	950	200	600	400	875	5.895
1967	480	2.000	344	950	200	740	390	945	6.049
1968	620	2.000	422	900	320	670	400	1.020	6.352
1969	640	2.000	414	900	350	690	400	1.000	6.394
1970	1.747	545	390	1.000	489	827	560	300	5.858
1971	1.700	581	380	1.100	500	900	620	593	6.374
1972	1.619	640	400	1.269	590	997	536	666	6.717
1973	2.464	591	332	1.285	324	850	527	383	6.756
1974	2.574	678	377	790	228	838	533	326	6.344
1975	2.849	728	327	786	196	802	442	314	6.444
1976	2.975	716	280	747	159	726	460	349	6.412
1977	3.110	719	242	711	172	688	471	100	6.213
1978	3.189	747	190	700	171	679	474	322	6.472

CONTINUA →

7. Agricultura y pesca

7.3.25. Superficie sembrada de pimientos por provincias. Años 1929-1998

(Ha)

CONTINUACIÓN

	Almería	Cádiz	Córdoba	Granada	Huelva	Jaén	Málaga	Sevilla	Andalucía
1979	3.515	677	233	1.000	199	638	555	210	7.027
1980	3.800	718	239	1.000	197	600	672	100	7.326
1981	4.000	752	191	820	256	546	801	182	7.548
1982	4.500	694	205	900	261	492	706	120	7.878
1983	5.000	493	218	800	247	488	627	286	8.159
1984	6.000	461	234	850	254	486	613	100	8.998
1985	5.700	413	199	850	296	522	634	50	8.664
1986	6.300	492	220	850	411	495	664	60	9.492
1987	7.000	526	201	690	436	495	644	60	10.052
1988	6.000	504	160	620	464	483	694	60	8.985
1989	7.241	510	232	620	325	475	699	60	10.162
1990	9.558	531	188	620	329	464	715	80	12.485
1991	6.500	664	145	700	327	464	722	80	9.602
1992	6.500	591	194	550	297	451	618	80	9.281
1993	6.240	556	198	700	292	424	607	80	9.097
1994	6.500	525	229	790	253	402	704	80	9.483
1995	7.090	960	180	555	271	344	507	60	9.967
1996	7.160	1.210	161	730	326	402	655	60	10.704
1997	7.700	1.095	198	670	343	424	639	50	11.119
1998	8.100	1.124	202	700	208	379	649	100	11.462

FUENTES: Años 1929-1971: Ministerio de Agricultura. Anuario estadístico de la producción agrícola
Años 1972-1979: Ministerio de Agricultura. Anuario de estadística agraria de España.
Años 1980-1990: Ministerio de Agricultura, Pesca y Alimentación. Anuario de estadística agraria de España
Años 1991-1998: Consejería de Agricultura y Pesca. Anuario de estadísticas agrarias y pesqueras de Andalucía

7.3.26. Producción de pimientos por provincias. Años 1929-1998

(Tm)

	Almería	Cádiz	Córdoba	Granada	Huelva	Jaén	Málaga	Sevilla	Andalucía
1929
1930
1931
1932
1933
1934
1935
1936
1937
1938

CONTINUA ➔

7.3.26. Producción de pimientos por provincias. Años 1929-1998

CONTINUACIÓN

(Tm)

	Almería	Cádiz	Córdoba	Granada	Huelva	Jaén	Málaga	Sevilla	Andalucía
1939
1940
1941
1942
1943	10.076	2.805	1.066	10.434	4.009	6.655	9.934	3.690	48.668
1944	10.072	4.375	1.185	10.530	3.420	6.400	6.699	3.758	46.438
1945	6.388	2.700	896	9.184	1.950	5.100	5.605	3.735	35.558
1946	9.663	2.713	1.616	9.421	2.520	5.000	9.310	3.780	44.021
1947	10.106	5.250	1.695	11.250	2.295	3.919	10.535	3.159	48.208
1948	10.420	4.743	3.800	15.552	2.160	4.682	8.110	4.625	54.091
1949	10.710	4.976	3.883	8.385	2.100	6.105	8.337	9.090	53.585
1950	10.640	4.449	1.874	6.160	2.240	4.648	6.654	10.899	47.563
1951	10.600	10.586	2.234	6.740	2.250	10.717	7.090	29.770	79.987
1952	10.600	10.640	2.548	7.896	2.900	7.122	7.641	12.048	61.394
1953	10.600	4.800	2.870	9.120	2.100	5.720	4.263	11.930	51.402
1954	11.000	6.156	2.275	7.301	2.400	7.425	8.400	10.835	55.792
1955	12.100	6.440	2.438	7.650	1.800	8.960	7.802	10.875	58.065
1956	12.200	6.741	7.626	9.261	1.500	9.380	6.438	11.040	64.186
1957	12.200	5.152	3.330	9.408	1.950	6.630	5.740	9.960	54.370
1958	13.640	8.800	3.113	10.880	2.100	10.400	6.840	15.960	71.733
1959	24.000	5.760	5.200	9.135	1.650	13.000	5.850	14.950	79.545
1960	10.800	5.940	3.280	8.990	1.760	10.500	5.574	16.950	63.794
1961	15.000	5.550	7.600	8.540	1.705	11.400	5.923	3.775	59.493
1962	15.600	5.110	6.210	8.540	1.360	11.250	5.765	4.525	58.360
1963	16.000	8.400	6.900	9.855	1.360	10.500	7.460	4.525	65.000
1964	9.000	10.835	5.400	8.160	1.440	6.000	6.580	4.560	51.975
1965	9.000	13.430	5.445	15.390	2.300	11.050	6.160	4.525	67.300
1966	9.090	30.000	5.484	18.050	2.400	10.800	5.780	8.638	90.242
1967	8.160	32.000	4.776	18.050	2.500	13.330	5.730	9.338	93.884
1968	6.510	32.000	5.468	17.550	3.350	12.060	5.885	10.050	92.873
1969	7.488	32.000	5.553	17.100	3.560	11.730	6.000	10.000	93.431
1970	20.964	9.125	5.175	17.000	4.788	14.059	8.400	3.000	82.511
1971	20.400	11.420	5.080	19.800	4.920	15.300	7.440	7.358	91.718
1972	19.574	12.610	5.350	22.905	5.800	15.904	6.202	8.175	96.520
1973	57.312	11.620	5.000	22.594	3.096	13.468	8.904	4.723	126.717
1974	47.070	14.940	4.999	12.201	1.722	14.103	10.270	3.125	108.430
1975	52.735	15.200	4.905	12.768	3.614	12.769	8.855	1.999	112.845
1976	77.500	15.070	4.000	12.141	2.655	10.842	9.475	3.141	134.824
1977	78.850	15.520	3.751	9.999	2.877	10.232	10.985	1.000	133.214
1978	90.780	16.280	3.990	24.500	2.842	10.163	11.740	2.254	162.549
1979	100.300	14.840	4.640	22.000	3.415	9.560	13.660	1.470	169.885
1980	108.040	15.520	4.063	24.999	4.310	8.984	13.735	700	180.351
1981	119.980	14.467	2.795	20.880	4.464	7.574	17.844	1.280	189.284
1982	135.020	12.350	3.280	19.800	5.006	7.270	19.310	2.400	204.436
1983	174.998	11.418	2.999	19.500	3.852	7.284	18.878	5.720	244.649
1984	210.000	10.710	3.300	19.548	5.142	7.256	19.700	2.000	277.656
1985	185.498	16.804	2.985	16.998	7.242	8.302	19.220	1.000	258.049
1986	219.998	19.650	3.740	19.004	9.518	7.099	18.884	1.200	299.093
1987	244.998	20.231	4.020	15.363	13.465	6.890	17.460	1.200	323.627

CONTINUA ➔

7. Agricultura y pesca

7.3.26. Producción de pimientos por provincias. Años 1929-1998 (Tm)

CONTINUACIÓN

	Almería	Cádiz	Córdoba	Granada	Huelva	Jaén	Málaga	Sevilla	Andalucía
1988	269.600	20.301	3.200	13.720	12.186	5.762	15.328	1.200	341.297
1989	317.178	20.630	3.425	13.200	8.144	5.225	16.191	1.200	385.193
1990	418.671	21.990	3.724	12.400	7.590	7.391	16.075	1.600	489.441
1991	261.400	29.544	2.864	20.860	8.306	7.052	15.765	1.200	346.991
1992	260.000	26.862	4.022	18.810	7.349	7.124	14.816	1.200	340.183
1993	258.200	25.980	3.912	28.400	7.298	6.575	14.040	960	345.365
1994	286.000	20.475	4.520	24.760	6.325	5.716	22.901	5.600	376.297
1995	394.062	19.810	2.784	15.710	5.435	1.361	12.354	1.500	453.016
1996	408.751	48.700	3.028	24.604	8.162	6.193	17.564	1.500	518.502
1997	465.850	37.230	3.684	23.355	8.208	6.348	17.484	750	562.909
1998	469.800	45.100	3.980	20.108	6.086	5.056	18.722	2.475	571.327

FUENTES: Años 1929-1971: Ministerio de Agricultura. Anuario estadístico de la producción agrícola
Años 1972-1979: Ministerio de Agricultura. Anuario de estadística agraria de España.
Años 1980-1990: Ministerio de Agricultura, Pesca y Alimentación. Anuario de estadística agraria de España
Años 1991-1998: Consejería de Agricultura y Pesca. Anuario de estadísticas agrarias y pesqueras de Andalucía

7.3.27. Superficie en plantación regular de naranjo dulce y amargo por provincias. Años 1902-1998 (Ha)

	Almería	Cádiz	Córdoba	Granada	Huelva	Jaén	Málaga	Sevilla	Andalucía
1902	522	124	476	82	110	-	1.108	1.422	3.844
1903	-
1904	-
1905	-
1906	-
1907	-
1908	-
1909	-
1910	807	388	301	92	128	-	680	1.645	4.041
1911	-
1912	-
1913	-
1914	-
1915	-
1916	-

CONTINUA ➔

7.3.27. Superficie en plantación regular de naranjo dulce y amargo por provincias. Años 1902-1998

(Ha)

CONTINUACIÓN

	Almería	Cádiz	Córdoba	Granada	Huelva	Jaén	Málaga	Sevilla	Andalucía
1917	-
1918	-
1919	-
1920	-
1921	-
1922	730	388	360	104	152	-	1.028	2.516	5.278
1923	-
1924	-
1925	-
1926	825	274	575	330	802	-	2.076	2.514	7.396
1927	825	280	575	343	644	-	2.080	2.514	7.261
1928	1.374	225	348	105	553	-	851	1.627	5.083
1929	1.374	225	348	102	553	-	1.554	921	5.077
1930	1.374	320	348	102	513	-	1.554	1.040	5.251
1931	1.380	300	370	94	513	-	1.554	1.038	5.249
1932	1.394	325	370	85	513	-	1.554	1.038	5.279
1933	1.394	325	370	85	513	-	1.554	1.048	5.289
1934	1.394	327	370	103	516	-	1.554	1.260	5.524
1935	1.391	325	370	105	516	-	1.554	1.320	5.581
1936
1937
1938
1939	1.395	325	370	107	489	-	1.554	1.322	5.562
1940	1.395	325	370	112	489	-	1.554	1.322	5.567
1941	1.395	325	370	112	489	-	1.554	1.322	5.567
1942	1.395	325	370	113	489	-	1.554	1.340	5.586
1943	1.665	325	370	125	480	-	1.551	1.350	5.866
1944	1.705	325	370	125	480	-	1.553	1.350	5.908
1945	1.715	325	370	128	391	-	1.557	1.406	5.892
1946	1.715	325	370	128	402	-	1.120	1.406	5.466
1947	1.720	325	450	128	420	-	1.123	1.396	5.562
1948	1.720	325	471	132	430	-	1.554	1.406	6.038
1949	1.722	325	471	130	440	-	1.546	1.406	6.040
1950	1.725	325	471	133	445	-	1.585	1.411	6.095
1951	1.735	320	504	133	445	-	1.590	1.439	6.166
1952	2.500	325	523	134	445	-	1.590	1.492	7.009
1953	2.613	325	514	134	445	-	1.590	1.995	7.616
1954	2.830	320	510	137	445	-	1.590	4.430	10.262
1955	2.870	320	510	145	445	-	1.590	4.520	10.400
1956	2.985	295	545	150	445	-	1.640	4.580	10.640
1957	3.560	290	540	175	445	-	1.658	4.580	11.248
1958	4.315	295	540	190	500	-	1.675	4.600	12.115
1959	4.450	310	540	305	500	-	1.810	3.590	11.505
1960	4.550	310	545	305	500	-	1.890	3.820	11.920
1961	4.250	313	595	310	505	-	1.610	4.690	12.273
1962	4.450	350	830	330	635	-	1.955	5.585	14.135
1963	4.540	360	840	340	810	-	1.980	6.125	14.995
1964	4.770	330	785	520	510	-	1.320	5.025	13.260
1965	4.933	337	820	560	541	-	1.287	5.125	13.603
1966	5.040	795	812	500	511	-	1.575	5.610	14.843

CONTINÚA →

7. Agricultura y pesca

7.3.27. Superficie en plantación regular de naranjo dulce y amargo por provincias. Años 1902-1998

(Ha)

CONTINUACIÓN

	Almería	Cádiz	Córdoba	Granada	Huelva	Jaén	Málaga	Sevilla	Andalucía
1967	4.442	895	810	500	961	-	1.608	6.174	15.390
1968	5.181	918	885	680	813	-	1.700	6.445	16.622
1969	5.271	1.092	982	630	806	-	2.875	8.717	20.373
1970	5.271	1.050	1.888	180	1.596	-	3.750	9.651	23.386
1971	5.271	1.102	1.856	570	2.676	13	4.550	9.793	25.831
1972	4.953	1.215	2.075	927	2.712	13	5.293	11.560	28.748
1973	4.359	1.393	2.241	967	2.400	10	3.776	8.677	23.823
1974	4.306	1.400	2.312	967	2.434	13	4.447	9.353	25.232
1975	4.348	1.422	2.309	971	2.528	13	4.492	10.397	26.480
1976	4.338	1.372	2.308	976	2.140	12	4.466	10.923	26.535
1977	4.338	1.396	2.305	961	2.166	12	4.064	11.214	26.456
1978	4.451	1.440	2.305	966	2.318	11	4.090	11.214	26.795
1979	3.693	1.515	2.305	869	2.098	13	4.070	9.493	24.056
1980	4.172	1.558	2.013	870	2.382		4.048	9.398	24.441
1981	4.172	797	1.948	870	2.446	5	3.733	9.397	23.368
1982	4.122	797	1.891	864	2.496	5	3.816	8.771	22.762
1983	3.882	770	1.842	900	2.613	14	3.818	8.599	22.438
1984	3.747	817	1.801	900	2.281	5	3.862	8.599	22.012
1985	3.745	822	1.745	902	2.473	5	3.900	8.599	22.191
1986	4.036	1.656	1.718	964	3.022		3.970	9.477	24.843
1987	4.160	1.809	1.724	1.021	3.341	-	4.150	9.492	25.697
1988	3.800	1.706	1.494	1.095	3.611	-	4.231	9.442	25.379
1989	3.793	1.405	1.465	1.095	4.577	-	4.383	9.557	26.275
1990	3.983	1.480	1.555	1.230	4.810	1	4.383	9.340	26.782
1991	3.887	1.490	1.814	1.230	5.104	1	4.597	9.266	27.389
1992	3.680	1.820	1.974	1.205	5.468	1	4.827	9.607	28.582
1993	3.680	1.716	1.989	1.205	5.635	1	4.952	9.657	28.835
1994	3.684	1.745	2.008	1.172	5.794	1	4.502	9.627	28.533
1995	3.758	1.756	2.234	1.170	6.058	1	4.937	9.663	29.577
1996	3.758	1.756	2.306	1.200	6.263	1	5.017	9.449	29.750
1997	4.847	1.782	2.344	1.210	7.375	1	5.209	9.529	32.297
1998	5.265	1.599	2.347	625	8.248	1	5.086	9.782	32.953

FUENTES: Años 1902-1928: Grupo de Estudios de Historia Rural. Estadísticas históricas de la producción agraria española
Años 1929-1940 y 1943-1971: Ministerio de Agricultura. Anuario estadístico de la producción agrícola
Años 1972-1979: Ministerio de Agricultura. Anuario de estadística agraria
Años 1941-1942: Ministerio de Agricultura. Resumen estadístico de las producciones agrícolas 1940-1941-1942
Anuario estadístico de España.
Años 1980-1990: Ministerio de Agricultura, Pesca y Alimentación. Anuario de estadística agraria de España
Años 1991-1998: Consejería de Agricultura y Pesca. Anuario de estadísticas agrarias y pesqueras de Andalucía

7.3.28. Producción de naranjo dulce y amargo por provincias. Años 1902-1998

(Tm)

	Almería	Cádiz	Córdoba	Granada	Huelva	Jaén	Málaga	Sevilla	Andalucía
1902	8.476	1.863	7.115	986	2.236	-	13.775	17.094	51.545
1903	-
1904	-
1905	-
1906	-
1907	-
1908	-
1909	-
1910	24.345	5.037	4.974	1.281	1.519	-	8.920	32.200	78.276
1911	-
1912	-
1913	-
1914	-
1915	-
1916	-
1917	-
1918	-
1919	-
1920	-
1921	-
1922	27.630	5.037	7.920	1.521	1.673	-	15.732	45.678	105.191
1923	-
1924	-
1925	-
1926	10.826	2.957	7.763	4.195	2.272	-	38.431	45.628	112.071
1927	12.871	4.174	8.338	4.607	1.755	-	39.583	46.536	117.863
1928	24.710	2.466	8.593	3.899	4.687	-	7.803	34.547	86.705
1929	22.689	2.877	9.799	3.784	4.687	-	23.429	20.049	87.313
1930	25.210	2.771	9.950	4.190	4.267	-	23.465	11.878	81.730
1931	20.254	3.705	9.411	3.710	4.741	-	25.420	15.409	82.649
1932	19.435	4.509	9.097	6.845	4.172	-	26.202	15.409	85.669
1933	15.343	4.653	8.910	3.381	6.163	-	26.607	14.352	79.409
1934	19.435	4.676	8.128	3.076	5.379	-	26.984	16.946	84.625
1935	20.422	4.602	8.441	3.095	4.827	-	26.665	16.218	84.270
1936
1937
1938
1939	20.890	4.602	11.646	2.715	5.017	-	24.774	13.299	82.944
1940	17.757	4.602	11.646	3.982	1.523	-	24.381	13.299	77.189
1941	18.279	4.600	11.905	2.541	1.792	-	23.595	14.777	77.488
1942	15.668	3.220	11.646	2.464	2.509	-	25.559	13.465	74.530
1943	16.838	2.530	8.799	3.167	2.484	-	24.957	18.146	76.921
1944	18.548	2.760	6.470	3.002	1.469	-	29.932	16.705	78.886
1945	13.162	2.105	8.541	2.656	1.961	-	22.467	11.759	62.649
1946	15.548	2.001	5.953	2.115	2.191	-	14.684	12.451	54.942

CONTINUA →

7. Agricultura y pesca

7.3.28. Producción de naranjo dulce y amargo por provincias. Años 1902-1998

CONTINUACIÓN

(Tm)

	Almería	Cádiz	Córdoba	Granada	Huelva	Jaén	Málaga	Sevilla	Andalucía
1947	15.846	2.760	7.376	2.267	2.293	-	16.648	15.960	63.149
1948	22.094	3.002	7.259	2.373	2.160	-	18.956	18.092	73.935
1949	14.230	3.094	6.932	2.241	1.821	-	20.080	18.356	66.752
1950	17.054	2.599	7.243	3.190	2.205	-	22.841	16.110	71.242
1951	17.159	3.119	7.102	2.377	1.614	-	21.196	20.072	72.638
1952	24.011	2.760	10.283	3.969	1.909	-	20.266	20.591	83.788
1953	24.540	2.415	10.010	739	1.110	-	16.129	23.254	78.195
1954	26.146	1.021	11.469	2.869	735	-	15.311	25.188	82.737
1955	27.512	1.132	6.632	1.972	816	-	19.558	27.681	85.302
1956	28.533	825	1.487	2.306	297	-	19.601	25.458	78.508
1957	29.058	1.400	1.941	1.823	1.764	-	21.020	29.575	86.581
1958	30.476	2.241	9.228	1.976	1.628	-	20.315	34.416	100.279
1959	32.149	3.185	10.421	3.352	2.282	-	24.412	37.900	113.700
1960	22.490	3.552	10.557	4.085	1.635	-	26.063	42.694	111.076
1961	31.009	2.960	14.613	4.081	2.315	-	21.329	62.707	139.014
1962	42.077	3.693	12.599	4.060	1.202	-	23.100	58.574	145.304
1963	34.203	3.753	17.076	2.790	2.171	-	26.069	67.952	154.013
1964	40.178	5.304	16.482	4.615	1.920	-	23.908	72.160	164.566
1965	24.119	5.484	17.668	5.799	2.729	-	25.645	69.524	150.968
1966	44.466	11.554	16.860	10.391	1.950	-	31.471	80.982	197.672
1967	32.825	15.321	8.698	8.644	4.820	-	30.701	84.439	185.447
1968	48.360	15.993	15.911	11.195	2.650	-	32.612	70.837	197.559
1969	63.001	17.737	17.549	10.984	2.605	-	39.535	82.440	233.850
1970	53.052	2.643	26.175	2.122	6.768	-	54.350	93.786	238.896
1971	63.001	20.869	26.955	6.970	6.800	39	49.715	94.742	269.091
1972	69.375	23.594	37.975	17.379	7.393	83	69.834	132.396	358.030
1973	52.583	31.263	35.052	21.464	7.223	74	48.140	102.973	298.772
1974	27.662	26.344	30.888	21.723	29.132	66	45.997	105.666	287.478
1975	45.380	29.233	31.229	19.188	26.820	155	38.330	118.703	309.038
1976	55.401	25.082	33.459	20.165	29.123	93	40.860	127.686	331.869
1977	56.700	22.552	34.269	21.401	31.872	-	37.811	128.650	333.255
1978	41.208	22.221	34.186	18.081	34.334	-	38.253	110.026	298.309
1979	55.397	23.197	32.991	9.789	37.570	-	31.213	88.439	278.596
1980	58.613	23.880	29.916	3.217	35.011	-	35.157	80.170	265.964
1981	51.528	12.259	20.090	6.787	29.514	-	39.016	83.454	242.648

CONTINUA →

7.3.28. Producción de naranja dulce y amargo por provincias. Años 1902-1998

CONTINUACIÓN

(Tm)

	Almería	Cádiz	Córdoba	Granada	Huelva	Jaén	Málaga	Sevilla	Andalucía
1982	44.035	24.604	18.119	6.818	26.386	50	40.843	120.706	281.561
1983	48.081	15.507	16.871	8.438	32.808	95	40.980	82.455	245.235
1984	44.079	19.332	17.451	9.238	37.002	27	35.876	96.675	259.680
1985	46.495	27.589	33.931	8.292	41.014	25	42.718	158.000	358.064
1986	48.011	25.791	33.505	9.678	42.183	22	42.971	144.900	347.061
1987	48.803	28.172	42.494	8.883	45.814	2	48.912	160.449	383.529
1988	51.083	31.539	29.153	9.506	50.377	9	46.555	154.700	372.922
1989	62.921	18.913	41.144	8.829	62.940	-	31.054	140.644	366.445
1990	71.564	11.826	52.420	12.439	61.101	15	29.623	167.651	406.639
1991	70.291	28.913	50.651	12.062	59.742	1	46.809	158.714	427.183
1992	65.813	38.603	53.928	17.288	63.678	15	44.394	189.476	473.195
1993	65.895	31.552	36.915	10.443	87.950	13	43.910	151.591	428.269
1994	67.210	33.155	39.137	12.448	89.715	15	48.492	182.111	472.283
1995	97.676	31.608	59.427	20.408	95.456	9	42.229	173.425	520.238
1996	76.580	33.884	47.072	14.246	110.897	15	37.392	154.309	474.395
1997	117.582	53.460	70.077	15.873	156.075	13	44.597	198.702	656.379
1998	110.612	37.399	58.862	11.324	134.802	11	63.417	179.521	595.948

FUENTES: Años 1902-1928: Grupo de Estudios de Historia Rural. Estadísticas históricas de la producción agraria española
Años 1929-1940 y 1943-1971: Ministerio de Agricultura. Anuario estadístico de la producción agrícola
Años 1972-1979: Ministerio de Agricultura. Anuario de estadística agraria
Años 1941-1942: Ministerio de Agricultura. Resumen estadístico de las producciones agrícolas 1940-1941-1942
Anuario estadístico de España
Años 1980-1990: Ministerio de Agricultura, Pesca y Alimentación. Anuario de estadística agraria de España
Años 1991-1998: Consejería de Agricultura y Pesca. Anuario de estadísticas agrarias y pesqueras de Andalucía

7. Agricultura y pesca

7.3.29. Superficie en plantación regular de limonero por provincias. Años 1902-1998 (Ha)

	Almería	Cádiz	Córdoba	Granada	Huelva	Jaén	Málaga	Sevilla	Andalucía
1902	14	22	16	20	14	-	310	48	444
1903	-
1904	-
1905	-
1906	-
1907	-
1908	-
1909	-
1910	..	43	..	21	..	-	570	..	634
1911	-
1912	-
1913	-
1914	-
1915	-
1916	-
1917	-
1918	-
1919	-
1920	-
1921	-
1922	..	43	..	21	14	-	712	..	790
1923	-
1924	-
1925	-
1926	39	47	5	15	63	-	1.191	17	1.377
1927	39	37	5	34	70	-	1.207	17	1.409
1928	6	14	-	5	33	-	920	8	986
1929	6	14	-	5	33	-	947	8	1.013
1930	6	14	-	5	28	-	947	11	1.011
1931	10	14	-	4	28	-	947	11	1.014
1932	20	13	-	4	28	-	947	13	1.025
1933	20	13	-	4	28	-	947	18	1.030
1934	20	13	-	6	24	-	947	19	1.029
1935	21	13	-	6	24	-	947	20	1.031
1936
1937
1938
1939	28	13	-	7	22	-	950	20	1.040
1940	28	13	-	7	22	-	950	20	1.040
1941	28	13	-	7	22	-	950	20	1.040
1942	28	13	-	7	22	-	950	24	1.044
1943	28	13	-	7	21	-	950	24	1.043
1944	28	13	-	7	21	-	946	24	1.039
1945	28	13	-	9	17	-	965	24	1.056
1946	28	13	-	9	17	-	965	24	1.056

CONTINUA →

7.3.29. Superficie en plantación regular de limonero por provincias. Años 1902-1998

CONTINUACIÓN

(Ha)

	Almería	Cádiz	Córdoba	Granada	Huelva	Jaén	Málaga	Sevilla	Andalucía
1947	28	13	-	9	17	-	960	24	1.051
1948	28	13	-	9	17	-	950	24	1.041
1949	28	13	-	9	16	-	940	24	1.030
1950	28	13	-	9	15	-	936	24	1.025
1951	28	15	-	9	15	-	930	24	1.021
1952	28	13	-	9	15	-	930	24	1.019
1953	32	13	-	9	15	-	930	24	1.023
1954	35	15	-	9	14	-	920	70	1.063
1955	36	15	-	10	15	-	930	70	1.076
1956	40	14	2	10	15	-	1.000	70	1.151
1957	50	15	2	10	14	-	1.000	70	1.161
1958	70	15	2	15	14	-	1.020	70	1.206
1959	80	15	2	25	15	-	1.030	70	1.237
1960	82	15	2	15	15	-	1.060	70	1.259
1961	90	15	2	55	14	-	1.100	86	1.362
1962	110	14	2	60	14	-	1.135	88	1.423
1963	110	-	2	60	14	-	1.150	119	1.455
1964	110	10	-	40	14	-	1.070	84	1.328
1965	110	10	-	44	14	-	1.110	84	1.372
1966	112	10	-	48	14	-	1.080	94	1.358
1967	115	35	-	50	14	-	1.190	94	1.498
1968	120	37	-	50	14	-	1.240	100	1.561
1969	120	45	-	65	14	-	1.600	110	1.954
1970	120	40	-	8	-	-	3.230	153	3.551
1971	120	40	-	26	-	-	3.250	158	3.594
1972	502	74	8	110	14	-	2.558	311	3.577
1973	451	68	-	135	-	-	2.149	151	2.954
1974	492	74	4	118	12	-	2.660	166	3.526
1975	515	75	4	118	66	2	2.764	221	3.765
1976	542	76	4	115	31	2	2.969	193	3.932
1977	542	76	2	115	31	3	3.713	206	4.688
1978	556	77	2	124	70	3	3.991	206	5.029
1979	878	80	2	127	75	3	4.053	326	5.544
1980	913	82	2	127	133	-	4.125	342	5.724
1981	913	55	2	127	108	-	4.428	342	5.975
1982	1.249	55	2	130	83	-	4.713	315	6.547
1983	892	55	2	130	80	-	5.103	284	6.546
1984	956	55	2	140	51	-	5.240	284	6.728
1985	981	55	2	145	19	-	5.338	284	6.824
1986	1.028	92	2	145	53	-	5.378	342	7.040
1987	1.060	170	-	160	50	-	5.458	348	7.246
1988	1.060	217	-	155	50	-	5.503	313	7.298
1989	999	54	-	155	40	-	5.518	313	7.079
1990	1.017	69	-	155	37	-	5.518	313	7.109
1991	1.135	63	-	160	39	-	5.528	313	7.238

CONTINUA →

7. Agricultura y pesca

7.3.29. Superficie en plantación regular de limonero por provincias. Años 1902-1998

CONTINUACIÓN

(Ha)

	Almería	Cádiz	Córdoba	Granada	Huelva	Jaén	Málaga	Sevilla	Andalucía
1992	1.076	61	4	145	32	-	5.528	84	6.930
1993	1.076	5	4	145	34	-	5.528	84	6.876
1994	1.076	-	4	145	45	-	5.828	84	7.182
1995	1.065	-	2	145	35	-	4.971	84	6.302
1996	1.065	-	2	145	35	-	4.981	84	6.312
1997	1.086	-	2	150	38	-	5.276	84	6.636
1998	1.145	-	-	91	40	-	5.176	84	6.536

FUENTES: Años 1902-1928: Grupo de Estudios de Historia Rural. Estadísticas históricas de la producción agraria española

Años 1929-1940 y 1943-1971: Ministerio de Agricultura. Anuario estadístico de la producción agrícola

Años 1972-1979: Ministerio de Agricultura. Anuario de estadística agraria de España

Años 1941-1942: Ministerio de Agricultura. Resumen estadístico de las producciones agrícolas 1940-1941-1942

Anuario estadístico de España

Años 1980-1990: Ministerio de Agricultura, Pesca y Alimentación. Anuario de estadística agraria de España

Años 1991-1998: Consejería de Agricultura y Pesca. Anuario de estadísticas agrarias y pesqueras de Andalucía

7.3.30. Producción de limón por provincias. Años 1902-1998

(Tm)

	Almería	Cádiz	Córdoba	Granada	Huelva	Jaén	Málaga	Sevilla	Andalucía
1902	139	218	145	106	113	-	2.794	475	3.990
1903	-
1904	-
1905	-
1906	-
1907	-
1908	-
1909	-
1910	928	256	18	234	..	-	6.213	..	7.649
1911	-
1912	-
1913	-
1914	-
1915	-
1916	-
1917	-
1918	-
1919	-
1920	-
1921	-
1922	1.253	256	42	214	60	-	8.795	137	10.757
1923	-
1924	-
1925	-
1926	743	438	50	159	126	-	21.693	145	23.353

CONTINUA ➔

7.3.30. Producción de limón por provincias. Años 1902-1998

(Tm)

	Almería	Cádiz	Córdoba	Granada	Huelva	Jaén	Málaga	Sevilla	Andalucía
1902	139	218	145	106	113	-	2.794	475	3.990
1903	-
1904	-
1905	-
1906	-
1907	-
1908	-
1909	-
1910	928	256	18	234	..	-	6.213	..	7.649
1911	-
1912	-
1913	-
1914	-
1915	-
1916	-
1917	-
1918	-
1919	-
1920	-
1921	-
1922	1.253	256	42	214	60	-	8.795	137	10.757
1923	-
1924	-
1925	-
1926	743	438	50	159	126	-	21.693	145	23.353
1927	820	373	54	400	140	-	22.120	145	24.051
1928	411	96	38	437	274	-	15.700	184	17.140
1929	377	160	45	400	265	-	9.596	213	11.056
1930	411	169	47	542	244	-	9.630	260	11.303
1931	401	203	49	488	261	-	10.137	246	11.784
1932	543	358	49	731	285	-	10.475	331	12.772
1933	500	384	45	559	431	-	10.713	384	13.016
1934	543	384	41	580	200	-	10.808	394	12.950
1935	556	364	..	291	179	-	10.640	329	12.359
1936
1937
1938
1939	563	364	33	376	172	-	9.029	371	10.908
1940	511	364	33	445	148	-	8.856	371	10.728
1941	550	364	33	335	162	-	8.696	371	10.511
1942	524	258	37	325	167	-	9.389	408	11.107
1943	590	197	37	434	204	-	9.358	598	11.419
1944	629	220	33	460	139	-	9.998	589	12.068
1945	524	167	..	466	55	-	7.674	589	9.475
1946	603	160	28	404	152	-	6.766	635	8.746
1947	655	220	28	452	162	-	9.749	725	11.991
1948	852	199	33	484	162	-	8.078	725	10.532
1949	590	210	32	480	81	-	8.340	725	10.457
1950	590	190	33	737	162	-	9.186	635	11.532
1951	590	231	34	612	122	-	8.629	793	11.010

CONTINUA ➔

7. Agricultura y pesca

7.3.30. Producción de limón por provincias. Años 1902-1998

(Tm)

CONTINUACIÓN

	Almería	Cádiz	Córdoba	Granada	Huelva	Jaén	Málaga	Sevilla	Andalucía
1952	590	189	48	792	142	-	8.624	1.036	11.420
1953	650	167	65	137	12	-	6.899	894	8.824
1954	690	73	55	478	60	-	5.130	1.320	7.805
1955	704	55	27	278	62	-	7.807	720	9.653
1956	756	39	15	278	21	-	9.024	735	10.867
1957	884	103	21	224	60	-	9.550	1.000	11.842
1958	1.132	151	122	232	52	-	9.332	1.000	12.021
1959	1.009	239	153	510	83	-	9.608	1.560	13.162
1960	695	262	153	656	75	-	10.048	1.820	13.709
1961	764	230	339	585	108	-	10.209	1.768	14.003
1962	1.268	231	124	603	80	-	10.183	1.784	14.273
1963	1.268	-	150	746	120	-	12.626	1.864	16.775
1964	1.272	134	-	861	110	-	12.320	1.440	16.137
1965	954	141	-	813	110	-	12.931	1.440	16.388
1966	1.068	146	-	959	110	-	12.917	1.560	16.759
1967	1.062	527	-	1.060	110	-	13.578	1.698	18.034
1968	1.095	553	-	1.064	90	-	14.463	1.467	18.732
1969	2.210	657	-	1.414	99	-	17.435	1.694	23.509
1970	2.213	1.517	-	117	126	-	33.380	2.331	39.683
1971	2.213	1.100	-	350	-	3	25.000	2.394	31.060
1972	7.083	1.200	-	619	126	2	26.820	2.633	38.482
1973	6.761	1.653	-	1.936	-	2	36.721	2.066	49.139
1974	2.299	1.599	-	2.046	340	3	43.374	2.269	51.930
1975	4.445	1.783	108	1.988	639	11	48.508	2.215	59.697
1976	8.071	1.799	109	1.988	410	8	52.354	2.034	66.773
1977	8.045	1.809	95	2.343	421	-	80.892	2.075	95.680
1978	7.759	2.127	100	1.907	811	-	45.466	1.500	59.670
1979	13.099	2.192	100	2.165	914	-	57.565	1.640	77.675
1980	10.295	2.235	93	269	594	-	45.344	170	59.000
1981	13.716	1.502	79	774	125	-	43.230	1.000	60.426
1982	9.975	1.781	64	790	401	4	71.130	1.734	85.879
1983	10.499	654	54	1.560	352	8	61.317	1.499	75.943
1984	11.830	857	52	1.584	315	5	58.568	1.139	74.350
1985	10.431	1.122	64	984	224	4	77.487	3.000	93.316
1986	14.306	1.407	50	2.435	427	4	76.396	3.999	99.024
1987	14.622	2.483	53	2.116	354	2	84.834	3.780	108.244
1988	15.804	3.202	45	2.245	369	3	84.937	4.999	111.604
1989	15.484	758	46	1.915	295	2	39.325	4.300	62.125
1990	15.386	794	51	2.479	244	3	39.114	4.000	62.071
1991	19.909	807	49	1.968	199	5	44.517	3.500	70.954

CONTINUA →

7.3.30. Producción de limón por provincias. Años 1902-1998

CONTINUACIÓN

(Tm)

	Almería	Cádiz	Córdoba	Granada	Huelva	Jaén	Málaga	Sevilla	Andalucía
1992	33.579	706	54	2.020	172	4	64.105	3.223	103.863
1993	33.588	63	48	1.217	205	3	72.186	798	108.108
1994	32.869	-	51	2.475	215	5	61.745	882	98.242
1995	36.115	-	58	1.223	180	1	69.927	811	108.315
1996	25.282	-	59	1.560	412	5	49.355	916	77.589
1997	32.185	-	61	2.701	559	6	95.780	950	132.242
1998	30.862	-	-	1.757	541	4	102.698	949	136.811

FUENTES: Años 1902-1928: Grupo de Estudios de Historia Rural. Estadísticas históricas de la producción agraria española
Años 1929-1940 y 1943-1971: Ministerio de Agricultura. Anuario estadístico de la producción agrícola
Años 1941-1942: Anuario estadístico de España. Ministerio de Agricultura. Resumen estadístico de las producciones agrícolas 1940-1941-1942
Años 1972-1979: Ministerio de Agricultura. Anuario de estadística agraria de España
Años 1980-1990: Ministerio de Agricultura, Pesca y Alimentación. Anuario de estadística agraria de España
Años 1991-1998: Consejería de Agricultura y Pesca. Anuario de estadísticas agrarias y pesqueras de Andalucía

7.3.31. Superficie en plantación regular de aguacate por provincias. Años 1933-1998

(Ha)

	Almería	Cádiz	Córdoba	Granada	Huelva	Jaén	Málaga	Sevilla	Andalucía
1933	-	-	-	-	-	-	-	-	-
1934	-	-	-	-	-	-	-	-	-
1935	-	-	-	-	-	-	-	-	-
1936	-	-	-	-	-	-	-	-	-
1937	-	-	-	-	-	-	-	-	-
1938	-	-	-	-	-	-	-	-	-
1939	-	-	-	-	-	-	-	-	-
1940	-	-	-	-	-	-	-	-	-
1941	-	-	-	-	-	-	-	-	-
1942	-	-	-	-	-	-	-	-	-
1943	-	-	-	-	-	-	-	-	-
1944	-	-	-	-	-	-	-	-	-
1945	-	-	-	-	-	-	-	-	-
1946	-	-	-	-	-	-	-	-	-
1947	-	-	-	-	-	-	-	-	-
1948	-	-	-	-	-	-	-	-	-
1949	-	-	-	-	-	-	-	-	-
1950	-	-	-	-	-	-	-	-	-
1951	-	-	-	-	-	-	-	-	-
1952	-	-	-	-	-	-	-	-	-
1953	-	-	-	-	-	-	-	-	-
1954	-	-	-	-	-	-	-	-	-
1955	-	-	-	-	-	-	-	-	-
1956	-	-	-	-	-	-	-	-	-
1957	-	-	-	-	-	-	-	-	-

CONTINÚA →

7. Agricultura y pesca

7.3.31. Superficie en plantación regular de aguacate por provincias. Años 1933-1998 (Ha)

CONTINUACIÓN

	Almería	Cádiz	Córdoba	Granada	Huelva	Jaén	Málaga	Sevilla	Andalucía
1958	-	-	-	-	-	-	-	-	-
1959	-	-	-	-	-	-	-	-	-
1960	-	-	-	-	-	-	-	-	-
1961	-	-	-	-	-	-	-	-	-
1962	-	-	-	-	-	-	-	-	-
1963	-	-	-	-	-	-	-	-	-
1964	-	-	-	-	-	-	-	-	-
1965	-	-	-	-	-	-	-	-	-
1966	-	-	-	-	-	-	-	-	-
1967	-	-	-	-	-	-	-	-	-
1968	-	-	-	-	-	-	-	-	-
1969	-	-	-	-	-	-	-	-	-
1970	-	-	-	10	-	-	-	-	10
1971	-	-	-	10	-	-	-	-	10
1972	-	-	-	60	-	-	-	-	60
1973	76	28	23	75	15	-	123	-	340
1974	-	15	20	24	-	-	30	-	89
1975	-	10	10	30	4	-	67	-	121
1976	-	10	10	25	-	-	35	-	80
1977	-	10	10	33	-	-	43	-	96
1978	-	8	-	78	-	-	70	-	156
1979	-	4	-	250	-	-	125	7	386
1980	-	3	-	610	-	-	198	-	811
1981	-	3	-	770	-	2	254	2	1.031
1982	11	4	-	550	-	2	264	-	831
1983	14	10	-	1.100	-	-	450	-	1.574
1984	12	25	-	1.500	-	-	783	-	2.320
1985	33	75	-	1.600	-	-	830	-	2.538
1986	15	93	-	1.800	-	-	910	-	2.818
1987	23	50	-	1.900	3	-	1.050	-	3.026
1988	23	114	-	2.100	11	-	1.698	-	3.946
1989	26	113	-	2.600	6	-	2.028	-	4.773
1990	25	123	-	2.700	11	-	2.570	-	5.429
1991	49	133	-	2.700	88	-	2.930	-	5.900
1992	62	138	-	2.250	89	-	3.446	-	5.985
1993	62	138	-	2.450	118	-	3.662	-	6.430
1994	35	138	-	2.445	109	-	3.700	-	6.427
1995	35	140	-	2.450	110	-	4.408	-	7.143
1996	35	140	-	2.500	110	-	4.464	-	7.249
1997	35	140	-	2.600	139	-	4.359	-	7.273
1998	35	140	-	2.400	139	-	4.494	5	7.213

FUENTES: Años 1933-1971: Ministerio de Agricultura. Anuario estadístico de las producciones agrícolas

Años 1972-1979: Ministerio de Agricultura. Anuario de estadística agraria de España

Años 1980-1990: Ministerio de Agricultura, Pesca y Alimentación. Anuario de estadística agraria de España

Años 1991-1998: Consejería de Agricultura y Pesca. Anuario de estadísticas agrarias y pesqueras de Andalucía

7.3.32. Producción de aguacate por provincias. Años 1933-1998

(Tm)

	Almería	Cádiz	Córdoba	Granada	Huelva	Jaén	Málaga	Sevilla	Andalucía
1933	-	-	-	-	-	-	-	-	-
1934	-	-	-	-	-	-	-	-	-
1935	-	-	-	-	-	-	-	-	-
1936	-	-	-	-	-	-	-	-	-
1937	-	-	-	-	-	-	-	-	-
1938	-	-	-	-	-	-	-	-	-
1939	-	-	-	-	-	-	-	-	-
1940	-	-	-	-	-	-	-	-	-
1941	-	-	-	-	-	-	-	-	-
1942	-	-	-	-	-	-	-	-	-
1943	-	-	-	-	-	-	1	-	1
1944	-	-	-	-	-	-	1	-	1
1945	-	-	-	-	-	-	1	-	1
1946	-	-	-	-	-	-	1	-	1
1947	-	-	-	-	-	-	2	-	2
1948	-	-	-	-	-	-	2	-	2
1949	-	-	-	-	-	-	2	-	2
1950	-	-	-	-	-	-	2	-	2
1951	-	-	-	-	-	-	2	-	2
1952	-	-	-	-	-	-	2	-	2
1953	-	-	-	-	-	-	2	-	2
1954	-	-	-	-	-	-	2	-	2
1955	-	-	-	-	-	-	2	-	2
1956	-	-	-	-	-	-	2	-	2
1957	-	-	-	-	-	-	2	-	2
1958	-	-	-	-	-	-	2	-	2
1959	-	-	-	-	-	-	2	-	2
1960	-	-	-	-	-	-	2	-	2
1961	-	-	-	-	-	-	4	-	4
1962	-	-	-	-	-	-	2	-	2
1963	-	-	-	-	-	-	2	-	2
1964	-	-	-	-	-	-	2	-	2
1965	-	-	-	-	-	-	2	-	2
1966	-	-	-	15	-	-	2	-	17
1967	-	-	-	15	-	-	2	-	17
1968	-	-	-	21	-	-	2	-	23
1969	-	-	-	42	-	-	2	-	44
1970	-	-	-	170	-	-	-	-	170
1971	-	-	-	170	-	-	-	-	170
1972	-	-	-	608	-	-	-	-	607
1973	234	159	75	595	21	191	444	-	1.728
1974	29	81	45	1.138	8	138	302	-	1.741
1975	32	58	64	618	29	159	308	-	1.268
1976	-	58	63	406	-	127	279	6	939
1977	26	58	44	518	10	64	433	-	1.154

CONTINUA →

7. Agricultura y pesca

7.3.32. Producción de aguacate por provincias. Años 1933-1998

(Tm)

CONTINUACIÓN

	Almería	Cádiz	Córdoba	Granada	Huelva	Jaén	Málaga	Sevilla	Andalucía
1978	8	47	-	890	14	198	986	-	2.143
1979	76	26	-	2.530	10	64	1.457	-	4.163
1980	73	26	-	9.130	7	79	2.179	111	11.605
1981	73	37	-	12.317		125	2.936	4	15.492
1982	129	33	-	9.600	8	96	2.776	1	12.643
1983	276	61	-	20.272	1	90	5.100	1	25.801
1984	20	201	-	9.280	-	-	7.910	-	17.411
1985	148	785	-	11.499	-	-	7.560	-	19.992
1986	74	1.412	-	11.498	-	-	7.840	-	20.824
1987	204	751	-	13.999	12	-	9.030	-	23.996
1988	199	1.882	-	15.044	44	-	13.724	-	30.893
1989	236	2.261	-	16.900	24	-	14.346	-	33.767
1990	235	2.265	-	16.012	44	-	18.140	-	36.696
1991	271	1.863	-	22.100	264	-	19.503	-	44.001
1992	250	2.500	-	17.465	315	-	23.658	-	44.188
1993	354	1.829	-	18.730	380	-	22.362	-	43.655
1994	200	1.784	-	9.601	384	-	14.065	-	26.034
1995	375	908	-	10.195	255	-	10.349	-	22.082
1996	354	1.073	-	18.000	442	-	25.122	-	44.991
1997	364	1.050	-	19.615	419	-	24.533	-	45.981
1998	354	910	-	20.325	500	-	24.717	15	46.821

FUENTES: Años 1933-1971: Ministerio de Agricultura. Anuario estadístico de las producciones agrícolas

Años 1972-1979: Ministerio de Agricultura. Anuario de estadística agraria de España

Años 1980-1990: Ministerio de Agricultura, Pesca y Alimentación. Anuario de estadística agraria de España

Años 1991-1998: Consejería de Agricultura y Pesca. Anuario de estadísticas agrarias y pesqueras de Andalucía

7.3.33. Superficie en plantación regular de chirimoyo por provincias. Años 1933-1998

(Ha)

	Almería	Cádiz	Córdoba	Granada	Huelva	Jaén	Málaga	Sevilla	Andalucía
1933	-	-	-	-	-	-	-	-	-
1934	-	-	-	-	-	-	-	-	-
1935	-	-	-	-	-	-	-	-	-
1936	-	-	-	-	-	-	-	-	-
1937	-	-	-	-	-	-	-	-	-
1938	-	-	-	-	-	-	-	-	-
1939	-	-	-	-	-	-	-	-	-
1940	-	-	-	-	-	-	-	-	-
1941	-	-	-	-	-	-	-	-	-
1942	-	-	-	-	-	-	-	-	-

CONTINUA →

7.3.33. Superficie en plantación regular de chirimoyo por provincias. Años 1933-1998

CONTINUACIÓN

(Ha)

	Almería	Cádiz	Córdoba	Granada	Huelva	Jaén	Málaga	Sevilla	Andalucía
1943	-	-	-	-	-	-	-	-	-
1944	-	-	-	-	-	-	-	-	-
1945	-	-	-	-	-	-	-	-	9
1946	-	-	-	-	-	-	-	-	9
1947	-	-	-	-	-	-	-	-	48
1948	-	-	-	-	-	-	-	-	48
1949	-	-	-	-	-	-	-	-	48
1950	-	-	-	-	-	-	-	-	48
1951	-	-	-	-	-	-	-	-	48
1952	-	-	-	-	-	-	-	-	61
1953	-	-	-	-	-	-	-	-	60
1954	-	-	-	-	-	-	-	-	60
1955	-	-	-	-	-	-	-	-	60
1956	-	-	-	-	-	-	-	-	60
1957	-	-	-	-	-	-	-	-	70
1958	-	-	-	-	-	-	-	-	80
1959	-	-	-	-	-	-	-	-	60
1960	-	-	-	-	-	-	-	-	60
1961	-	-	-	-	-	-	-	-	60
1962	-	-	-	-	-	-	-	-	60
1963	-	-	-	-	-	-	-	-	70
1964	-	-	-	-	-	-	-	-	80
1965	-	-	-	-	-	-	-	-	100
1966	-	-	-	-	-	-	-	-	300
1967	-	-	-	-	-	-	-	-	320
1968	-	-	-	-	-	-	-	-	340
1969	-	-	-	-	-	-	-	-	330
1970	-	-	-	-	-	-	-	-	600
1971	-	-	-	-	-	-	-	-	630
1972	-	-	-	-	-	-	-	-	583
1973	-	-	-	674	-	-	3	-	677
1974	-	-	-	683	-	-	12	-	695
1975	-	-	-	693	-	-	14	-	707
1976	1	-	-	763	-	-	17	-	781
1977	2	-	-	826	-	-	26	-	854
1978	1	-	-	1.140	-	-	26	-	1.167
1979	2	-	-	1.250	-	-	35	-	1.287
1980	3	-	-	1.250	-	-	40	-	1.293
1981	3	-	-	1.300	-	-	42	-	1.345
1982	1	-	-	1.400	-	-	52	-	1.453
1983	1	-	-	1.800	-	-	75	-	1.876
1984	2	1	-	1.900	-	-	85	-	1.988
1985	2	-	-	1.960	-	-	120	-	2.082
1986	4	7	-	2.200	-	-	136	-	2.347
1987	5	9	-	2.300	-	-	150	-	2.464

CONTINÚA →

7. Agricultura y pesca

7.3.33. Superficie en plantación regular de chirimoyo por provincias. Años 1933-1998

CONTINUACIÓN

(Ha)

	Almería	Cádiz	Córdoba	Granada	Huelva	Jaén	Málaga	Sevilla	Andalucía
1988	5	9	-	2.700	-	-	230	-	2.944
1989	7	5	-	2.135	-	-	259	-	2.406
1990	1	5	-	2.435	-	-	284	-	2.725
1991	12	6	-	2.800	-	-	310	-	3.128
1992	4	6	-	2.190	-	-	356	-	2.556
1993	4	6	24	2.365	-	-	412	-	2.811
1994	4	6	-	2.415	17	-	592	-	3.034
1995	4	7	-	2.450	8	-	399	-	2.868
1996	4	7	-	2.500	-	-	425	-	2.936
1997	4	7	-	2.500	-	-	375	-	2.886
1998	4	17	-	2.550	-	-	419	-	2.990

FUENTES: Años 1933-1971: Ministerio de Agricultura. Anuario estadístico de las producciones agrícolas

Años 1972-1979: Ministerio de Agricultura. Anuario de estadística agraria de España

Años 1980-1990: Ministerio de Agricultura, Pesca y Alimentación. Anuario de estadística agraria de España

Años 1991-1998: Consejería de Agricultura y Pesca. Anuario de estadísticas agrarias y pesqueras de Andalucía

7.3.34. Producción de chirimoya por provincias. Años 1933-1998

(Tm)

	Almería	Cádiz	Córdoba	Granada	Huelva	Jaén	Málaga	Sevilla	Andalucía
1933	-	-	-	67	-	-	129	-	196
1934	-	-	-	64	-	-	158	-	222
1935	-	-	-	70	-	-	162	-	232
1936	-	-	-	..	-	-	..	-	..
1937	-	-	-	..	-	-	..	-	..
1938	-	-	-	..	-	-	..	-	..
1939	-	-	-	72	-	-	122	-	194
1940	-	-	-	94	-	-	116	-	210
1941	-	-	-	..	-	-	..	-	..
1942	-	-	-	..	-	-	..	-	..
1943	-	-	-	76	-	-	88	-	164
1944	-	-	-	106	-	-	96	-	202
1945	-	-	-	190	-	-	82	-	272
1946	-	-	-	1.432	-	-	99	-	1.531
1947	-	-	-	1.862	-	-	100	-	1.962
1948	-	-	-	1.772	-	-	92	-	1.864
1949	-	-	-	1.772	-	-	113	-	1.886
1950	-	-	-	1.536	-	-	117	-	1.653
1951	-	-	-	1.625	-	-	113	-	1.737
1952	-	-	-	1.894	-	-	125	-	2.019

CONTINUA ➔

7.3.34. Producción de chirimoya por provincias. Años 1933-1998

CONTINUACIÓN

(Tm)

	Almería	Cádiz	Córdoba	Granada	Huelva	Jaén	Málaga	Sevilla	Andalucía
1953	-	-	-	1.953	-	-	125	-	2.078
1954	-	-	-	1.589	-	-	150	-	1.739
1955	-	-	-	1.994	-	-	156	-	2.150
1956	-	-	-	1.724	-	-	150	-	1.874
1957	-	-	-	1.789	-	-	182	-	1.971
1958	-	-	-	2.080	-	-	169	-	2.249
1959	-	-	-	1.665	-	-	163	-	1.828
1960	-	-	-	1.750	-	-	182	-	1.932
1961	-	-	-	1.752	-	-	182	-	1.934
1962	-	-	-	1.752	-	-	162	-	1.914
1963	-	-	-	1.443	-	-	180	-	1.623
1964	-	-	-	1.953	-	-	180	-	2.133
1965	-	-	-	1.980	-	-	180	-	2.160
1966	-	-	-	3.375	-	-	168	-	3.543
1967	-	-	-	3.360	-	-	168	-	3.528
1968	-	-	-	3.780	-	-	168	-	3.948
1969	-	-	-	2.340	-	-	168	-	2.508
1970	-	-	-	9.200	-	-	-	-	9.200
1971	-	-	-	9.620	-	-	-	-	9.620
1972	-	-	-	8.650	-	-	-	-	8.650
1973	26	43	-	5.680	-	-	63	-	5.810
1974	11	3	7	14.221	-	-	143	-	14.385
1975	30	2	-	13.058	5	-	104	-	13.199
1976	44	1	-	9.823	3	-	142	-	10.013
1977	17	1	-	10.564	-	-	188	-	10.770
1978	101	1	-	14.181	-	-	396	-	14.679
1979	41	1	-	15.580	-	15	406	-	16.043
1980	129	3	-	20.434	3	-	373	-	20.942
1981	129	8	-	20.007	-	-	440	2	20.586
1982	119	7	-	22.880	-	13	558	3	23.580
1983	82	3	-	32.946	-	-	870	-	33.901
1984	30	45	-	32.700	-	-	1.010	-	33.785
1985	30	36	-	27.997	2	-	1.230	-	29.295
1986	50	84	-	27.999	2	-	1.535	-	29.670
1987	30	75	-	30.996	-	-	1.675	-	32.776
1988	39	69	-	32.986	-	-	2.540	-	35.634
1989	31	17	-	26.005	-	-	2.670	-	28.723
1990	20	17	-	20.000	-	-	2.908	-	22.945
1991	165	20	-	23.899	-	-	3.155	-	27.239
1992	53	48	-	18.347	-	-	3.562	-	22.010
1993	49	42	246	26.915	-	-	3.858	-	31.110
1994	36	36	-	20.506	135	-	4.854	-	25.567
1995	73	35	-	18.920	34	-	2.810	-	21.872
1996	70	35	-	25.050	4	-	3.350	-	28.509
1997	70	42	-	28.625	3	-	2.962	-	31.702
1998	72	102	-	33.015	-	-	3.143	-	36.331

FUENTES: Años 1933-1971: Ministerio de Agricultura. Anuario estadístico de las producciones agrícolas

Años 1972-1979: Ministerio de Agricultura. Anuario de estadística agraria de España

Años 1980-1990: Ministerio de Agricultura, Pesca y Alimentación. Anuario de estadística agraria de España

Años 1991-1998: Consejería de Agricultura y Pesca. Anuario de estadísticas agrarias y pesqueras de Andalucía

7. Agricultura y pesca

7.3.35. Superficie de olivar en producción por provincias. Años 1900-1998

(Ha)

	Almería	Cádiz	Córdoba	Granada	Huelva	Jaén	Málaga	Sevilla	Andalucía
1900	2.000	18.865	230.489	38.799	14.443	152.656	45.003	240.687	742.942
1901	2.114	18.911	230.489	44.460	14.443	152.736	45.003	241.346	749.502
1902	2.114	18.941	230.489	44.180	14.443	152.736	45.003	241.346	749.252
1903	2.110	20.219	230.489	44.180	14.443	209.692	45.003	241.346	807.482
1904	2.110	20.229	230.489	44.180	14.445	208.692	45.003	241.346	806.494
1905	2.110	21.412	230.489	41.480	15.014	208.692	45.003	222.369	786.569
1906	2.190	20.432	230.489	48.230	15.308	209.692	45.003	224.231	795.575
1907	2.220	20.412	230.600	48.230	15.386	201.683	45.103	223.842	787.476
1908	2.216	20.425	230.600	48.260	15.146	204.023	45.110	223.780	789.560
1909	2.216	20.432	230.600	48.269	15.516	208.960	45.116	223.424	794.533
1910	2.216	20.410	230.600	48.269	15.446	209.342	45.115	223.452	794.850
1911	2.257	20.458	235.100	48.309	15.446	210.419	45.300	223.470	800.759
1912	2.272	20.772	235.100	48.520	15.512	210.759	45.306	223.470	801.711
1913	2.272	20.775	235.600	48.560	15.528	210.807	45.345	223.470	802.357
1914	2.299	20.775	235.650	48.605	17.887	210.850	45.350	223.470	804.886
1915	2.943	20.798	235.650	48.625	17.887	211.250	45.485	223.470	806.108
1916	3.254	20.798	235.700	48.675	17.929	212.000	45.523	223.470	807.349
1917	3.299	20.798	235.700	48.743	17.988	213.750	45.621	225.200	811.099
1918	3.221	20.830	235.700	48.648	17.988	268.500	44.660	225.200	864.747
1919	3.210	20.800	236.000	48.661	18.035	270.200	42.720	225.200	864.826
1920	3.681	20.930	236.000	48.936	18.109	271.450	43.050	225.265	867.421
1921	3.753	20.930	236.000	48.951	18.149	272.500	79.691	225.533	905.507
1922	3.859	20.950	236.290	48.987	18.178	273.400	79.730	225.591	906.985
1923	3.918	21.100	236.510	49.042	18.217	276.425	79.730	225.800	910.742
1924	3.938	23.100	236.693	50.775	18.238	278.450	80.065	226.643	917.902
1925	3.948	23.389	236.668	50.983	18.368	280.000	80.267	227.084	920.707
1926	3.959	23.525	236.820	51.838	18.412	283.950	80.470	223.708	922.682
1927	3.980	23.850	237.315	52.360	18.619	287.300	80.720	225.886	930.030
1928	5.955	20.293	237.400	52.769	26.848	287.300	80.720	228.300	939.585
1929	5.960	20.293	240.587	53.116	26.848	300.000	80.720	228.580	956.104
1930	5.960	20.293	240.800	53.305	26.848	300.350	86.203	218.710	952.469
1931	6.615	21.426	241.855	54.037	26.848	320.000	86.203	218.765	975.749
1932	6.720	21.426	243.118	53.420	26.866	320.000	86.258	219.046	976.854
1933	6.698	23.117	248.223	52.075	29.229	320.000	85.868	219.090	984.300
1934	6.906	24.767	248.786	52.965	29.547	320.000	85.741	220.092	988.804
1935	6.906	25.140	249.079	52.573	29.584	320.000	85.741	221.584	990.607
1936
1937
1938
1939	7.141	25.187	249.079	49.010	29.722	326.200	85.910	220.160	992.409
1940	7.141	25.860	249.079	49.622	29.757	326.200	85.910	219.862	993.431
1941	7.200	25.400	249.100	59.900	29.800	328.300	85.900	253.000	1.038.600
1942	7.200	25.300	249.800	60.100	29.800	328.300	85.900	253.000	1.039.400
1943	7.100	25.320	249.816	60.108	29.778	327.986	86.122	252.981	1.039.211
1944	7.100	29.558	249.816	60.405	29.775	331.777	86.322	252.981	1.047.734

CONTINUA →

7.3.35. Superficie de olivar en producción por provincias. Años 1900-1998

CONTINUACIÓN

(Ha)

	Almería	Cádiz	Córdoba	Granada	Huelva	Jaén	Málaga	Sevilla	Andalucía
1945	7.100	31.773	249.816	60.449	29.545	334.881	86.398	252.981	1.052.943
1946	7.100	31.768	249.846	60.455	30.100	336.251	86.495	252.981	1.054.996
1947	7.100	31.770	249.846	60.452	30.130	337.241	86.598	252.977	1.056.114
1948	7.100	31.770	249.886	60.452	30.130	337.701	86.635	252.977	1.056.651
1949	7.100	31.324	249.916	60.448	30.120	337.925	86.708	252.979	1.056.520
1950	7.137	31.324	249.930	60.573	30.130	338.031	86.618	252.977	1.056.720
1951	7.164	31.336	251.021	60.289	30.130	348.423	87.055	253.377	1.068.795
1952	7.116	31.376	260.223	60.679	30.140	349.084	87.050	255.577	1.081.245
1953	7.170	31.350	260.490	63.340	30.140	350.370	88.152	254.205	1.085.217
1954	7.207	31.380	262.760	63.340	30.140	351.660	88.520	254.550	1.089.557
1955	7.160	31.570	264.325	64.760	30.150	352.050	88.530	279.850	1.118.395
1956	7.160	31.585	262.350	65.880	30.170	353.150	88.505	279.850	1.118.650
1957	7.190	31.600	262.375	66.765	30.230	354.260	89.325	279.850	1.121.595
1958	7.290	31.620	264.265	66.060	30.260	355.585	89.680	282.350	1.127.110
1959	7.420	31.620	264.025	66.290	30.270	356.490	90.620	286.900	1.133.635
1960	7.720	31.620	264.025	67.450	30.280	357.660	90.495	288.900	1.138.150
1961	7.720	31.680	264.365	68.340	30.285	359.270	90.830	289.000	1.141.490
1962	7.660	31.730	263.495	68.590	30.285	361.100	91.570	288.750	1.143.180
1963	7.640	31.600	265.680	74.240	30.335	363.600	92.970	287.750	1.153.815
1964	7.660	33.750	264.953	80.970	35.810	368.110	99.120	282.600	1.172.973
1965	7.780	33.910	265.725	82.360	35.810	368.720	104.530	285.450	1.184.285
1966	7.760	31.566	265.545	83.300	35.860	371.065	110.520	224.885	1.130.501
1967	7.760	31.116	265.632	84.370	35.970	374.365	110.980	268.758	1.178.951
1968	7.780	31.106	266.018	84.560	36.000	376.325	111.590	284.000	1.197.379
1969	7.780	31.061	266.298	86.410	36.070	378.290	111.580	286.913	1.204.402
1970	10.874	30.891	267.449	85.860	36.130	375.091	112.280	270.293	1.188.868
1971	10.860	30.691	276.872	61.430	36.210	374.022	102.080	266.293	1.158.458
1972	11.111	29.903	277.088	85.058	36.200	386.710	109.761	268.449	1.204.280
1973	10.257	27.687	288.500	88.007	36.562	391.612	112.617	252.500	1.207.742
1974	10.061	26.637	265.995	114.118	33.995	397.077	113.052	233.000	1.193.935
1975	10.106	25.810	269.507	108.051	34.123	402.902	113.058	242.016	1.205.573
1976	10.154	25.364	275.793	107.536	33.063	405.981	113.137	225.018	1.196.046
1977	10.215	26.773	279.420	107.064	33.279	412.140	112.681	218.450	1.200.022
1978	10.099	26.491	273.293	106.020	32.006	419.332	110.516	208.200	1.185.957
1979	10.184	26.249	272.478	104.950	31.885	431.177	110.681	199.960	1.187.564
1980	9.845	24.804	266.256	104.950	31.412	440.977	109.309	190.000	1.177.554
1981	9.845	22.542	269.284	107.000	30.978	444.116	108.495	180.000	1.172.260
1982	9.946	22.542	266.735	112.050	31.803	445.940	108.419	180.000	1.177.435
1983	9.711	20.214	275.420	110.100	31.753	449.792	107.980	180.000	1.184.970
1984	9.592	19.933	270.370	109.100	30.969	451.411	107.739	180.000	1.179.114
1985	9.763	12.586	289.966	110.200	30.591	455.551	107.679	180.000	1.196.336
1986	9.588	19.200	288.958	111.820	31.188	460.193	107.684	180.000	1.208.631
1987	9.623	14.585	289.857	117.440	31.366	465.184	107.752	180.000	1.215.807
1988	9.623	14.375	291.299	120.880	31.110	468.303	107.734	160.150	1.203.474
1989	9.245	14.474	292.487	121.110	30.777	471.179	107.754	165.408	1.212.434

CONTINUA →

7. Agricultura y pesca

7.3.35. Superficie de olivar en producción por provincias. Años 1900-1998

(Ha)

CONTINUACIÓN

	Almería	Cádiz	Córdoba	Granada	Huelva	Jaén	Málaga	Sevilla	Andalucía
1990	10.783	14.501	289.714	126.630	29.772	475.435	107.835	167.144	1.221.814
1991	11.140	13.592	297.638	129.210	30.017	477.839	107.835	169.696	1.236.967
1992	11.426	13.640	292.181	134.210	29.574	481.492	107.851	172.644	1.243.018
1993	11.510	13.653	295.849	133.910	29.514	485.057	108.212	172.644	1.250.349
1994	11.690	13.683	300.296	139.400	29.323	491.435	108.387	177.040	1.271.254
1995	11.690	14.446	302.676	139.400	28.515	510.881	103.654	177.592	1.288.854
1996	11.690	14.446	305.579	140.000	28.888	519.281	104.241	174.876	1.299.001
1997	13.190	14.852	307.626	144.800	26.396	523.890	109.988	178.576	1.319.318
1998	13.190	14.957	320.019	150.300	25.522	532.237	112.279	180.880	1.349.384

FUENTES: Años 1900-1935: Grupo de Estudios de Historia Rural. Estadísticas históricas de la producción agraria española

Años 1939-1940 y 1943-1971: Ministerio de Agricultura. Anuario estadístico de la producción agrícola

Años 1941-1942: Ministerio de Agricultura. Resumen estadístico de las producciones agrícolas 1940-1941-1942 y Anuario estadístico de España

Años 1972-1979: Ministerio de Agricultura. Anuario de estadística agraria de España

Años 1980-1990: Ministerio de Agricultura, Pesca y Alimentación. Anuario de estadística agraria de España

Años 1991-1998: Consejería de Agricultura y Pesca. Anuario de estadísticas agrarias y pesqueras de Andalucía

7.3.36. Producción de aceite de oliva por provincias. Años 1900-1998

(Tm)

	Almería	Cádiz	Córdoba	Granada	Huelva	Jaén	Málaga	Sevilla	Andalucía
1900	421	1.960	21.358	2.271	792	12.307	6.554	32.998	78.660
1901	349	2.170	48.091	5.206	7.158	73.021	11.083	48.161	195.239
1902	369	2.451	24.581	2.853	3.858	50.607	10.063	45.232	140.012
1903	278	1.636	30.581	3.420	2.065	26.719	6.446	37.003	108.147
1904	345	1.949	23.159	5.120	1.853	24.056	5.259	35.529	97.269
1905	221	788	20.168	6.511	1.390	17.743	3.911	15.750	66.482
1906	158	1.927	24.782	3.900	2.112	11.684	1.702	16.411	62.677
1907	354	4.596	47.953	9.283	3.172	48.384	20.715	58.130	192.586
1908	33	1.001	10.751	4.379	267	33.546	2.283	8.971	61.229
1909	254	4.105	39.308	7.866	7.041	29.160	16.020	49.825	153.580
1910	120	217	10.609	4.250	100	16.000	5.760	12.529	49.585
1911	656	6.889	65.188	10.018	4.050	57.547	25.846	97.190	267.383
1912	74	173	5.479	3.421	1.611	10.498	1.138	2.596	24.991
1913	307	4.367	54.898	7.762	3.028	51.583	3.192	57.554	182.692
1914	119	2.994	33.743	4.484	2.895	40.463	3.364	29.358	117.419
1915	827	4.768	62.751	8.670	3.661	50.158	21.362	52.236	204.433
1916	264	1.908	25.580	7.068	3.029	36.823	6.030	22.442	103.145
1917	754	3.877	68.167	7.422	3.609	121.958	13.012	57.373	276.173
1918	684	3.802	35.506	7.470	2.460	60.903	6.604	19.050	136.477
1919	1.173	5.379	68.738	7.631	3.136	90.081	5.075	49.255	230.468

CONTINUA →

7.3.36. Producción de aceite de oliva por provincias. Años 1900-1998

CONTINUACIÓN

(Tm)

	Almería	Cádiz	Córdoba	Granada	Huelva	Jaén	Málaga	Sevilla	Andalucía
1920	697	4.025	49.105	7.994	3.502	79.341	4.480	24.106	173.250
1921	706	2.077	54.581	8.169	2.905	64.338	15.038	37.692	185.505
1922	759	3.709	49.941	8.315	2.729	53.372	22.463	35.092	176.379
1923	245	2.801	59.569	7.926	3.472	94.208	15.818	38.395	222.433
1924	1.162	3.294	48.903	8.333	2.921	70.369	17.108	26.973	179.062
1925	591	2.765	66.748	8.235	2.428	99.941	15.233	28.040	223.982
1926	105	1.267	41.012	3.508	1.908	74.410	3.534	19.565	145.307
1927	1.185	7.587	104.968	11.341	3.133	210.883	31.448	79.264	449.808
1928	504	936	24.494	1.425	1.012	59.348	3.617	5.762	97.098
1929	1.388	5.919	83.867	17.774	7.623	195.010	26.737	80.054	418.372
1930	516	106	4.933	2.689	1.087	12.011	3.649	10.064	35.055
1931	1.181	5.257	54.692	11.610	6.092	76.656	27.429	47.679	230.596
1932	1.129	1.271	59.499	11.053	3.324	120.000	8.221	30.649	235.146
1933	1.180	4.011	35.650	11.470	6.403	38.957	21.308	38.291	157.269
1934	1.436	3.065	53.508	12.409	1.522	61.423	34.105	34.423	201.889
1935	1.511	4.791	60.993	11.389	7.113	123.215	22.027	40.781	271.821
1936
1937
1938
1939	1.782	4.941	22.296	7.850	7.927	33.126	13.048	29.379	120.349
1940	1.081	2.610	49.993	8.046	1.340	92.502	13.505	26.741	195.817
1941	1.354	5.434	60.794	14.084	6.470	105.912	21.304	66.956	282.307
1942	658	3.210	39.892	8.031	2.148	50.252	16.375	33.159	153.723
1943	1.049	4.732	89.698	11.291	4.917	122.683	19.004	58.715	312.087
1944	1.326	3.126	37.768	12.410	1.621	76.620	15.530	21.962	170.361
1945	689	2.882	27.323	8.005	2.909	28.551	11.827	30.436	112.620
1946	552	2.906	81.332	11.319	2.683	137.290	10.413	47.379	293.873
1947	1.383	6.992	99.308	19.509	9.039	156.520	36.155	62.479	391.383
1948	345	543	19.522	4.763	1.047	70.278	1.023	6.482	104.002
1949	3.285	4.444	71.470	13.600	7.705	77.630	29.110	58.487	265.730
1950	1.965	1.395	29.247	4.179	1.456	48.022	3.216	19.227	108.707
1951	3.438	6.823	116.380	21.490	11.390	169.969	29.523	73.324	432.338
1952	2.270	1.116	34.206	8.042	936	119.707	3.790	22.061	192.128
1953	3.440	6.635	73.960	14.541	8.671	63.593	26.677	60.516	258.032
1954	2.659	2.108	38.110	11.232	4.062	91.748	9.885	28.688	188.492
1955	2.771	3.853	57.752	6.593	3.327	67.582	15.749	32.971	190.598
1956	3.279	920	67.177	14.072	5.832	146.810	15.416	24.328	277.834
1957	3.154	4.356	71.333	8.675	9.272	67.269	23.087	35.086	222.233
1958	1.393	4.541	47.278	11.393	3.313	80.392	13.917	41.854	204.080
1959	499	2.301	88.228	11.102	5.506	138.588	18.980	52.538	317.741
1960	618	4.026	66.855	18.264	3.850	140.902	21.050	48.740	304.304
1961	598	3.112	76.954	8.076	3.289	112.687	16.072	42.215	263.004
1962	529	1.556	39.657	15.339	5.508	96.068	9.258	30.775	198.690
1963	762	5.624	117.912	21.293	4.955	247.615	29.838	47.232	475.231
1964	199	1.896	13.738	6.400	4.604	9.808	4.126	17.040	57.810
1965	779	3.623	71.992	15.500	5.639	59.754	25.239	38.237	220.764
1966	38	996	55.054	19.000	4.701	227.115	5.046	28.930	340.880
1967	619	4.850	65.568	6.000	4.650	41.660	17.455	40.282	181.084
1968	340	4.380	88.465	13.000	4.380	190.482	13.486	44.659	359.191
1969	286	3.187	66.944	10.800	3.866	118.067	15.932	21.220	240.302

CONTINUA →

7. Agricultura y pesca

7.3.36. Producción de aceite de oliva por provincias. Años 1900-1998

(Tm)

CONTINUACIÓN

	Almería	Cádiz	Córdoba	Granada	Huelva	Jaén	Málaga	Sevilla	Andalucía
1970	1.020	3.600	78.150	13.100	2.900	170.124	15.350	27.000	311.244
1971	780	3.585	87.500	8.600	3.300	111.941	16.550	36.100	268.356
1972	1.007	3.448	75.000	22.900	3.900	140.737	16.520	45.000	308.512
1973	1.250	3.272	86.370	34.200	3.805	170.037	15.940	38.200	353.074
1974	1.108	3.500	57.242	19.728	3.420	107.054	18.700	29.340	240.092
1975	2.734	3.100	88.214	20.250	3.800	173.000	18.000	32.727	341.825
1976	1.680	4.300	73.000	24.570	2.386	111.190	23.170	34.785	275.081
1977	1.800	850	62.397	12.200	2.600	142.867	25.382	20.400	268.496
1978	1.900	4.400	90.644	21.000	2.800	221.890	17.960	26.883	387.477
1979	2.300	5.800	81.770	21.520	2.600	165.296	26.348	36.000	341.634
1980	1.650	3.300	81.026	22.000	2.350	201.402	18.972	23.500	354.200
1981	400	2.850	59.145	17.250	1.694	89.512	27.962	16.600	215.413
1982	800	2.900	132.093	37.788	2.720	263.960	28.682	35.700	504.643
1983	600	2.700	38.630	15.800	2.640	110.200	17.300	10.385	198.255
1984	900	4.850	154.280	35.700	3.926	291.793	38.047	48.490	577.986
1985	900	5.282	32.127	24.599	3.357	205.239	14.635	6.308	292.447
1986	900	4.439	123.914	29.949	5.349	160.271	35.767	42.933	403.522
1987	900	4.554	108.506	34.903	4.109	372.533	24.456	25.215	575.176
1988	1.281	4.691	93.513	49.529	3.571	143.020	23.150	13.458	332.213
1989	1.280	4.925	89.525	35.666	3.487	225.131	24.200	26.412	410.626
1990	1.473	3.730	163.900	32.604	4.682	275.703	39.301	22.930	544.323
1991	1.566	3.682	97.328	50.970	4.450	221.248	30.980	32.829	443.053
1992	1.777	3.578	135.654	45.154	3.500	227.508	41.219	22.935	481.325
1993	1.575	2.735	86.135	34.510	5.721	222.606	29.518	22.294	405.094
1994	1.050	2.155	140.200	35.940	4.600	190.000	47.327	36.500	457.772
1995	2.038	2.600	54.266	20.745	1.558	96.807	13.405	21.929	213.348
1996	2.969	3.268	218.296	62.821	3.013	412.017	61.083	35.174	798.641
1997	4.978	3.030	188.815	95.623	2.997	428.439	74.968	62.567	861.417
1998	3.441	3.394	171.914	47.170	2.170	374.511	35.849	32.706	671.155

FUENTES: Años 1900-1935: Grupo de Estudios de Historia Rural. Estadísticas históricas de la producción agraria española
Años 1939-1940 y 1943-1971: Ministerio de Agricultura. Anuario estadístico de la producción agrícola
Años 1941-1942: Anuario estadístico de España. Ministerio de Agricultura. Resumen estadístico de las producciones agrícolas 1940-1941-1942
Años 1972-1979: Ministerio de Agricultura. Anuario de estadística agraria de España
Años 1980-1990: Ministerio de Agricultura, Pesca y Alimentación. Anuario de estadística agraria de España
Años 1991-1998: Consejería de Agricultura y Pesca. Anuario de estadísticas agrarias y pesqueras de Andalucía

7.3.37. Superficie de viñedo en producción por provincias. Años 1900-1998

(Ha)

	Almería	Cádiz	Córdoba	Granada	Huelva	Jaén	Málaga	Sevilla	Andalucía
1900	3.688	20.514	12.461	7.850	9.115	1.442	13.978	10.001	79.049
1901	3.463	4.914	12.461	8.360	9.056	1.442	14.421	10.001	64.118
1902	4.591	5.943	12.065	8.200	8.136	240	14.421	11.559	65.155
1903	6.580	4.554	12.065	8.010	7.600	240	23.459	11.559	74.067
1904	7.837	4.832	12.415	7.990	7.560	346	23.459	11.560	75.999
1905	7.837	4.853	12.864	8.280	7.250	416	23.459	11.560	76.519
1906	5.324	6.372	8.984	8.660	7.031	2.877	23.969	11.349	74.566
1907	5.405	7.454	8.905	8.700	6.921	2.333	24.150	11.497	75.365
1908	5.410	7.548	9.220	9.180	6.700	2.728	24.168	11.574	76.528
1909	5.475	7.469	9.876	9.510	6.560	3.447	24.180	11.465	77.982
1910	5.552	7.586	9.656	9.760	6.546	4.595	24.180	11.424	79.299
1911	5.597	7.853	9.700	9.995	6.580	4.800	24.187	11.440	80.152
1912	5.640	9.134	9.750	10.160	6.495	4.815	24.189	11.450	81.633
1913	5.748	9.268	8.901	10.230	6.315	4.850	24.189	11.450	80.951
1914	5.844	9.268	8.950	10.320	6.428	4.800	24.189	11.460	81.259
1915	5.975	9.353	9.195	10.405	6.475	4.800	24.199	11.480	81.882
1916	6.031	9.353	9.200	10.465	6.500	4.800	26.549	11.480	84.378
1917	6.076	9.418	9.210	10.505	6.600	4.800	26.669	11.560	84.838
1918	5.988	9.418	9.333	10.590	6.900	4.800	30.290	11.575	88.894
1919	6.093	9.483	9.400	10.621	6.985	4.805	31.397	11.575	90.359
1920	6.109	9.752	9.259	10.682	7.023	4.830	31.425	11.640	90.720
1921	6.131	9.764	9.046	10.312	7.096	4.850	32.000	11.808	91.007
1922	6.130	10.241	8.897	10.492	7.136	4.855	32.190	11.887	91.828
1923	5.990	10.450	8.916	10.545	7.205	4.850	27.627	11.775	87.358
1924	6.003	10.160	8.909	10.847	7.292	4.850	28.495	11.804	88.360
1925	6.035	10.570	8.701	11.147	7.315	4.910	29.370	11.540	89.588
1926	6.087	10.520	8.437	11.073	13.976	4.895	30.110	11.510	96.608
1927	6.831	10.800	8.671	11.012	13.965	5.000	30.110	6.518	92.907
1928	6.387	10.564	8.823	10.863	16.482	5.050	30.040	6.492	94.701
1929	6.450	10.600	8.830	10.794	16.482	4.800	30.168	6.418	94.542
1930	6.505	10.700	8.870	10.678	16.482	4.800	32.971	6.982	97.988
1931	6.544	10.700	9.481	10.475	16.540	4.800	32.106	6.863	97.509
1932	6.483	11.048	9.622	9.130	16.540	4.800	30.682	6.852	95.157
1933	6.630	11.061	9.900	9.120	16.540	4.800	30.369	6.850	95.270
1934	6.672	12.224	8.931	8.882	18.087	4.800	29.708	7.178	96.482
1935	7.031	12.254	8.497	9.001	17.724	3.300	29.681	7.398	94.886
1936
1937
1938
1939	6.385	12.290	6.833	9.001	17.733	2.920	29.617	7.235	92.014
1940	5.998	12.190	7.263	9.100	17.808	2.831	27.431	7.285	89.906
1941	6.000	12.200	7.300	9.100	18.000	2.900	26.500	7.300	89.300
1942	6.000	12.300	7.300	9.400	19.700	2.400	26.500	7.500	91.100
1943	6.293	12.350	7.787	9.460	19.805	2.434	26.567	7.400	92.096
1944	6.293	12.820	8.100	9.460	20.113	2.434	26.907	7.460	93.587
1945	6.293	12.980	8.103	9.473	20.320	2.488	26.811	7.460	93.928
1946	6.293	12.516	8.313	9.456	20.500	2.528	26.820	7.460	93.886
1947	6.293	12.495	9.650	9.425	20.550	2.588	26.773	7.465	95.239
1948	6.293	12.497	9.980	9.331	20.610	3.140	26.730	7.495	96.076
1949	6.302	12.655	10.025	9.252	20.610	3.376	26.687	7.534	96.441

CONTINUA →

7. Agricultura y pesca

7.3.37. Superficie de viñedo en producción por provincias. Años 1900-1998

(Ha)

CONTINUACIÓN

	Almería	Cádiz	Córdoba	Granada	Huelva	Jaén	Málaga	Sevilla	Andalucía
1950	6.332	12.675	10.025	9.265	20.610	3.561	26.648	7.534	96.650
1951	6.350	12.701	10.025	9.303	20.610	3.578	26.620	7.469	96.656
1952	6.398	12.725	10.025	9.303	20.610	3.590	26.630	7.501	96.782
1953	6.530	12.745	11.618	9.485	20.610	3.590	26.595	7.520	98.693
1954	6.390	12.740	10.500	9.170	20.610	3.600	26.495	7.610	97.115
1955	6.630	12.200	10.340	11.650	20.300	3.570	26.150	7.610	98.450
1956	6.515	12.385	10.455	11.840	20.500	3.570	26.285	7.610	99.160
1957	7.120	12.385	10.490	11.620	20.500	3.580	26.415	7.600	99.710
1958	7.620	12.410	10.800	11.815	20.600	3.605	26.500	7.620	100.970
1959	7.630	12.410	12.020	9.110	20.700	3.640	26.660	7.635	99.805
1960	7.680	12.585	12.060	8.680	20.700	3.670	26.815	7.640	99.830
1961	7.760	12.695	12.125	8.580	21.050	3.690	26.840	7.640	100.380
1962	8.160	12.830	12.775	8.050	21.050	3.700	26.970	7.640	101.175
1963	8.390	11.400	14.475	8.575	21.100	3.650	26.870	7.580	102.040
1964	6.580	10.900	16.013	9.180	20.252	3.610	21.822	6.375	94.732
1965	6.810	11.200	16.309	9.050	20.686	3.610	21.873	6.100	95.638
1966	6.772	11.400	16.309	8.980	21.037	3.580	22.166	5.955	96.199
1967	6.834	11.640	16.429	8.850	21.063	3.536	22.400	5.865	96.617
1968	6.969	11.871	16.479	8.750	21.106	3.532	22.680	5.805	97.192
1969	8.553	12.179	16.589	8.570	21.228	3.520	22.750	5.805	99.194
1970	8.671	12.776	18.380	8.200	21.248	2.883	22.730	5.805	100.693
1971	9.501	13.705	21.870	6.860	21.233	2.697	18.550	4.500	98.916
1972	9.829	13.854	22.277	9.393	21.138	2.705	23.798	4.563	107.557
1973	9.929	15.078	22.091	17.520	22.208	2.738	23.232	4.860	117.656
1974	10.119	14.924	18.933	11.374	22.124	2.790	15.802	4.700	100.766
1975	10.268	15.337	21.466	10.743	22.047	2.801	15.831	4.718	103.211
1976	9.999	16.823	25.737	10.685	20.975	2.560	17.954	4.781	109.514
1977	9.830	17.336	27.671	10.626	20.791	2.525	17.017	5.043	110.839
1978	9.768	18.299	27.887	10.434	20.737	2.412	15.892	5.100	110.529
1979	9.159	19.811	27.867	9.495	21.029	2.410	16.003	5.025	110.799
1980	8.861	22.679	27.866	9.498	20.578	2.349	16.025	5.000	112.856
1981	8.221	22.975	28.023	8.630	20.506	2.407	16.025	5.000	111.787
1982	7.782	22.287	27.799	8.630	20.013	2.343	16.395	4.800	110.049
1983	7.571	20.324	23.519	8.550	19.744	2.263	16.407	4.800	103.178
1984	7.125	19.766	20.171	8.290	18.780	2.255	16.366	3.200	95.953
1985	7.061	18.760	19.312	8.530	15.296	2.007	15.864	3.200	90.030
1986	6.688	18.200	18.156	8.490	15.880	1.878	15.276	3.100	87.668
1987	6.767	18.556	17.816	6.585	15.156	1.736	14.223	2.500	83.339
1988	6.031	18.275	17.657	6.680	14.498	1.686	13.620	2.500	80.947
1989	5.248	18.305	17.328	7.390	14.296	1.672	14.039	2.500	80.778

CONTINUA →

7.3.37. Superficie de viñedo en producción por provincias. Años 1900-1998

CONTINUACIÓN

(Ha)

	Almería	Cádiz	Córdoba	Granada	Huelva	Jaén	Málaga	Sevilla	Andalucía
1990	5.450	18.060	17.239	6.710	13.978	1.808	13.214	2.500	78.959
1991	5.224	13.164	17.298	6.490	12.993	1.423	12.870	2.500	71.962
1992	4.852	12.011	15.117	6.620	12.582	1.272	12.851	2.500	67.805
1993	4.478	11.470	14.907	6.490	11.954	1.262	9.418	2.500	62.479
1994	4.226	11.245	13.660	5.605	11.708	1.249	5.516	2.000	55.209
1995	3.986	10.685	12.856	5.640	10.276	1.212	8.431	2.000	55.086
1996	2.044	10.402	11.034	5.660	10.027	1.152	6.916	1.900	49.135
1997	2.008	10.291	10.999	5.760	9.981	1.106	6.295	2.000	48.440
1998	2.008	10.777	10.610	5.340	7.188	738	6.438	1.700	44.799

FUENTES: Años 1900-1935: Grupo de Estudios de Historia Rural. Estadísticas históricas de la producción agraria española
Años 1939-1940 y 1943-1971: Ministerio de Agricultura. Anuario estadístico de la producción agrícola
Años 1941-1942: Ministerio de Agricultura. Resumen estadístico de las producciones agrícolas 1940-1941-1942
Anuario estadístico de España
Años 1972-1979: Ministerio de Agricultura. Anuario de estadística agraria de España
Años 1980-1990: Ministerio de Agricultura, Pesca y Alimentación. Anuario de estadística agraria de España
Años 1991-1998: Consejería de Agricultura y Pesca. Anuario de estadísticas agrarias y pesqueras de Andalucía

7.3.38. Producción de vino nuevo y mosto por provincias. Años 1900-1998

(Hl)

	Almería	Cádiz	Córdoba	Granada	Huelva	Jaén	Málaga	Sevilla	Andalucía
1900	28.285	94.684	58.720	15.266	394.380	-	15.985	249.956	857.276
1901	25.480	78.958	57.850	48.670	276.342	-	16.847	301.498	805.645
1902	13.650	53.967	18.541	48.661	198.827	46	16.847	131.444	481.983
1903	24.060	48.177	37.095	52.526	82.433	106	12.170	133.335	389.902
1904	35.705	83.166	54.903	51.977	127.814	193	9.890	371.712	735.360
1905	35.516	97.497	113.869	55.137	113.464	193	10.334	255.163	681.173
1906	5.443	164.652	30.342	84.840	111.030	2.498	10.822	181.176	590.803
1907	9.968	106.667	55.620	101.774	144.450	1.478	32.000	120.596	572.553
1908	8.747	113.305	95.927	102.406	123.815	3.407	34.476	200.411	682.494
1909	9.075	113.433	78.485	125.880	110.003	13.538	41.932	163.797	656.143
1910	8.294	97.526	90.014	129.313	58.319	6.323	16.228	156.747	562.764
1911	8.827	207.170	76.703	134.420	164.575	7.942	51.960	231.187	882.784
1912	6.557	334.509	106.949	148.390	133.657	9.453	47.320	241.984	1.028.819
1913	10.363	358.061	158.584	125.254	126.092	14.505	34.831	222.021	1.049.711
1914	11.010	465.685	163.089	124.277	188.640	23.352	35.541	347.104	1.358.698
1915	11.214	352.188	98.645	118.739	113.160	16.185	43.451	280.618	1.034.200
1916	9.009	377.179	142.034	142.738	107.694	33.292	57.324	362.753	1.232.023
1917	9.581	328.981	176.358	136.929	109.358	33.850	93.617	309.231	1.197.905
1918	6.186	318.189	157.160	136.369	101.337	24.300	69.229	238.534	1.051.304
1919	7.372	292.559	145.279	101.974	54.594	25.494	57.291	165.947	850.510

CONTINUA →

7. Agricultura y pesca

7.3.38. Producción de vino nuevo y mosto por provincias. Años 1900-1998

CONTINUACIÓN

(H)

	Almería	Cádiz	Córdoba	Granada	Huelva	Jaén	Málaga	Sevilla	Andalucía
1920	10.952	305.093	174.762	107.105	23.605	28.035	77.855	197.956	925.363
1921	8.582	307.113	124.663	128.412	30.694	27.385	66.132	160.631	853.612
1922	11.438	252.646	125.986	122.876	63.907	27.923	127.472	255.617	987.865
1923	10.888	331.980	125.053	100.350	70.940	27.960	57.541	252.579	977.291
1924	10.389	302.400	140.282	108.997	73.441	28.870	190.058	185.081	1.039.518
1925	13.620	378.610	152.617	109.548	110.379	32.850	199.256	174.355	1.171.235
1926	6.902	221.460	125.363	87.883	239.873	35.600	103.597	200.071	1.020.749
1927	17.114	220.600	157.222	107.889	230.619	40.946	155.533	106.607	1.036.530
1928	13.320	199.500	127.901	119.596	290.651	32.775	159.725	51.629	995.097
1929	16.280	168.402	142.520	89.887	476.278	31.242	150.479	122.296	1.197.384
1930	7.260	194.295	117.263	99.844	294.559	20.116	102.857	44.099	880.293
1931	12.137	206.162	129.398	115.967	377.454	22.898	99.351	152.149	1.115.516
1932	13.134	365.710	177.566	105.184	602.129	33.645	129.937	158.243	1.585.548
1933	13.022	257.772	137.798	81.860	575.985	29.400	88.337	151.566	1.335.740
1934	22.203	354.055	192.672	113.021	537.676	34.568	106.100	163.474	1.523.769
1935	20.834	214.488	174.684	65.707	439.038	29.061	91.610	125.787	1.161.209
1936
1937
1938
1939	9.786	245.490	89.636	48.709	556.281	13.438	65.365	134.775	1.163.480
1940	6.042	176.431	24.682	15.858	125.452	2.547	74.588	72.342	497.942
1941	4.575	156.909	159.363	43.510	554.895	31.951	75.735	86.430	1.113.368
1942	5.367	262.824	349.690	51.443	702.667	23.033	69.959	158.070	1.623.053
1943	9.714	306.864	323.078	65.270	364.006	25.626	60.421	142.626	1.297.605
1944	7.500	482.306	360.436	57.387	505.018	24.790	58.370	88.956	1.584.763
1945	6.257	450.016	177.711	68.766	637.956	10.789	44.577	80.087	1.476.159
1946	9.641	508.948	233.818	66.407	858.974	13.774	52.341	107.422	1.851.325
1947	10.329	637.214	366.637	68.741	562.208	16.445	63.965	81.964	1.807.503
1948	12.040	385.015	228.668	53.435	507.000	15.040	47.144	85.438	1.333.780
1949	14.335	254.576	252.985	48.719	431.250	13.180	49.790	143.924	1.208.759
1950	22.952	496.395	320.131	62.004	392.840	19.982	48.217	65.449	1.427.970
1951	26.366	508.967	410.824	55.377	866.250	23.992	58.770	60.142	2.010.688
1952	26.149	343.723	349.487	60.254	463.760	23.565	47.811	63.321	1.378.070
1953	25.839	222.968	277.024	67.978	679.000	21.731	57.882	76.906	1.429.328
1954	26.409	508.037	224.496	60.142	432.760	24.038	54.557	61.085	1.391.524
1955	18.418	532.697	256.778	64.808	618.240	18.297	61.898	72.639	1.643.775
1956	26.769	588.136	260.925	72.491	822.360	28.890	65.484	75.346	1.940.401
1957	26.486	284.760	198.158	69.605	512.820	12.540	54.369	51.953	1.210.691
1958	24.691	209.703	170.805	56.224	442.326	15.825	50.220	201.295	1.171.089
1959	23.204	397.950	261.635	54.839	592.950	28.728	60.450	204.317	1.624.073
1960	22.186	316.434	230.390	46.833	385.110	24.255	64.722	99.211	1.189.141
1961	23.289	502.207	296.334	45.104	503.672	24.665	54.901	189.766	1.639.938
1962	15.484	468.550	275.377	54.960	542.980	29.580	59.337	148.806	1.595.074
1963	22.883	508.935	281.293	46.090	714.340	15.362	63.154	191.199	1.843.256
1964	77.412	444.251	537.431	84.025	574.218	44.210	121.456	179.670	2.062.673

CONTINUA →

7.3.38. Producción de vino nuevo y mosto por provincias. Años 1900-1998

CONTINUACIÓN

(H)

	Almería	Cádiz	Córdoba	Granada	Huelva	Jaén	Málaga	Sevilla	Andalucía
1965	105.275	393.000	365.386	60.000	786.500	39.740	67.540	200.320	2.017.761
1966	74.437	434.800	506.928	86.200	727.400	43.450	62.780	222.100	2.158.095
1967	66.870	901.098	466.089	94.700	469.000	28.420	63.480	169.736	2.259.393
1968	91.281	978.982	594.654	73.106	461.000	27.470	63.525	170.555	2.460.573
1969	86.360	1.199.585	605.292	63.500	637.692	39.656	70.040	186.060	2.888.185
1970	114.487	1.011.227	1.000.000	92.000	629.000	49.860	93.450	191.860	3.281.884
1971	12.532	795.550	885.100	92.673	590.000	38.946	93.400	117.845	2.626.046
1972	92.919	1.363.900	706.600	66.439	688.000	27.033	107.180	153.644	3.205.715
1973	135.890	1.500.000	1.050.000	8.754	1.013.200	48.500	170.000	230.336	4.156.680
1974	136.600	1.315.650	970.000	32.375	1.178.304	47.804	131.400	188.183	4.000.316
1975	129.000	1.368.260	729.885	37.490	1.035.000	22.523	109.000	212.100	3.643.258
1976	164.100	1.154.000	584.020	69.000	599.572	29.987	97.000	200.450	2.898.129
1977	113.570	1.650.000	655.058	65.900	695.607	23.985	88.500	170.090	3.462.710
1978	126.770	1.750.000	799.645	50.000	594.000	22.207	109.800	82.000	3.534.422
1979	215.970	2.100.000	1.238.220	62.000	928.000	44.358	82.350	185.667	4.856.565
1980	295.400	2.075.000	1.183.822	60.290	741.100	51.107	90.725	207.150	4.704.594
1981	211.680	1.200.000	867.209	42.000	618.600	35.325	91.250	135.360	3.201.424
1982	436.100	1.575.000	846.026	116.600	545.200	43.408	90.400	158.000	3.810.734
1983	212.000	1.140.000	855.392	80.000	508.440	40.708	84.800	68.512	2.989.852
1984	212.000	1.547.000	804.092	65.000	440.386	60.073	93.400	129.258	3.351.209
1985	149.000	1.880.000	840.982	65.000	605.000	48.930	85.500	138.600	3.813.012
1986	149.000	1.440.000	776.644	62.000	640.780	41.120	77.900	111.263	3.298.707
1987	93.000	1.594.725	1.060.106	63.500	544.585	34.190	77.300	66.724	3.534.130
1988	14.500	1.601.415	959.635	85.270	421.116	29.765	57.500	52.500	3.221.701
1989	11.340	1.098.988	587.075	45.500	438.558	28.727	50.700	66.600	2.327.488
1990	12.114	1.433.210	795.921	60.000	518.314	28.150	44.300	132.682	3.024.691
1991	51.677	848.849	576.494	119.575	481.175	23.135	31.375	104.175	2.236.455
1992	26.469	1.632.308	606.112	58.500	571.087	19.150	45.858	81.030	3.040.514
1993	37.294	736.703	681.784	52.000	521.580	16.325	46.694	82.125	2.174.505
1994	29.437	601.184	383.913	37.695	477.319	12.496	35.486	42.000	1.619.530
1995	33.960	396.825	303.285	11.900	253.984	9.348	34.549	25.900	1.069.751
1996	98.322	627.905	637.266	56.900	377.559	17.269	44.664	46.620	1.906.505
1997	61.596	1.047.000	670.077	48.800	408.203	15.870	40.129	53.946	2.345.621
1998	45.489	591.877	349.512	31.700	391.946	8.831	53.312	42.000	1.514.667

FUENTES: Años 1900-1935: Grupo de Estudios de Historia Rural. Estadísticas históricas de la producción agraria española
Años 1939-1940 y 1943-1971: Ministerio de Agricultura. Anuario estadístico de la producción agrícola
Años 1941-1942: Ministerio de Agricultura. Resumen estadístico de las producciones agrícolas 1940-1941-1942
Anuario estadístico de España
Años 1972-1979: Ministerio de Agricultura. Anuario de estadística agraria de España
Años 1980-1990: Ministerio de Agricultura, Pesca y Alimentación. Anuario de estadística agraria de España
Años 1991-1998: Consejería de Agricultura y Pesca. Anuario de estadísticas agrarias y pesqueras de Andalucía

7. Agricultura y pesca

7.4. Censos y producciones ganaderas

7.4.1. Censos de ganado bovino por provincias. Años 1906-1998

	Almería	Cádiz	Córdoba	Granada	Huelva	Jaén	Málaga	Sevilla	Andalucía
1906	3.120	76.059	35.713	13.500	14.296	11.713	19.181	58.972	232.554
1907	7.006	75.234	35.879	13.683	13.960	10.622	19.186	59.216	234.786
1908	4.428	68.461	38.424	15.918	17.600	21.499	24.000	54.729	245.059
1909	5.074	72.579	45.763	12.716	15.602	22.070	25.521	57.716	257.041
1910	5.211	74.817	47.117	26.139	16.298	20.371	23.839	87.803	301.595
1911	5.540	72.324	45.006	28.015	16.313	20.457	23.787	95.372	306.814
1912	4.189	86.594	46.085	28.291	16.313	19.014	23.584	104.905	328.975
1913	4.453	76.103	47.178	28.120	18.908	18.921	23.925	110.664	328.272
1914
1915	4.979	77.313	50.355	28.018	11.597	22.650	22.198	134.815	351.925
1916	5.565	86.953	54.373	26.790	155.345	22.550	22.255	135.667	509.498
1917	4.246	86.953	74.664	25.847	17.833	43.080	23.185	135.841	411.649
1918	4.443	85.513	88.107	23.878	15.900	43.200	56.924	135.623	453.588
1919
1920	4.375	86.125	89.580	24.138	15.320	43.545	57.112	134.728	454.923
1921	2.902	136.885	82.552	21.262	16.165	27.229	57.816	117.918	462.729
1922
1923
1924	4.339	84.087	89.818	26.362	17.402	43.147	29.247	121.662	416.064
1925	2.887	137.530	82.220	22.712	14.230	40.164	59.940	126.173	485.856
1926
1927
1928
1929	4.255	52.100	94.462	25.544	27.314	28.425	35.549	116.900	384.549
1930
1931
1932
1933	3.208	90.159	68.958	21.200	22.629	21.442	39.930	100.471	367.997
1934
1935	2.597	137.939	55.644	13.343	21.233	25.580	30.675	74.800	361.811
1936
1937
1938
1939
1940	4.618	127.687	64.454	11.147	13.800	24.071	32.581	141.164	419.522
1941
1942	2.916	140.577	89.321	9.889	14.923	23.644	25.075	148.383	454.728
1943
1944
1945
1946
1947
1948	7.280	85.551	52.948	15.983	16.213	26.152	30.785	67.455	302.367
1949
1950	7.486	70.206	55.712	19.250	18.161	27.285	27.180	73.133	298.413

CONTINUA →

7.4.1. Censos de ganado bovino por provincias. Años 1906-1998

CONTINUACIÓN

	Almería	Cádiz	Córdoba	Granada	Huelva	Jaén	Málaga	Sevilla	Andalucía
1951
1952
1953
1954
1955	5.610	90.748	47.901	14.295	12.184	15.278	28.398	39.555	253.969
1956
1957
1958
1959
1960	7.882	93.147	50.078	20.519	12.095	19.573	36.077	40.185	279.556
1961
1962	4.642	87.573	59.178	28.511	20.744	13.132	22.264	59.602	295.646
1963	4.502	85.293	57.635	27.650	20.202	12.736	21.590	58.050	287.658
1964	4.905	92.517	62.526	30.127	21.906	13.877	23.526	62.982	312.366
1965	4.941	95.889	64.796	30.345	22.713	13.978	23.697	65.263	321.622
1966	9.863	112.139	37.265	13.089	28.247	15.939	39.108	79.926	335.576
1967	9.402	138.245	47.558	12.208	35.038	14.287	37.226	99.529	393.493
1968	10.772	138.785	47.746	13.988	35.174	16.368	42.637	99.920	405.390
1969	11.646	157.544	54.200	15.124	39.929	17.700	46.104	113.425	455.672
1970	7.385	145.848	64.415	19.228	37.082	29.326	33.037	125.718	462.039
1971	5.448	157.334	79.987	25.296	33.971	32.319	34.508	133.300	502.163
1972	8.159	146.110	77.588	28.090	40.253	31.678	36.754	143.741	512.373
1973	9.605	149.692	81.546	32.547	40.418	33.559	38.937	149.980	536.284
1974	7.748	159.875	80.652	27.737	41.976	34.135	35.034	160.492	547.649
1975	7.144	161.297	75.113	21.323	40.974	30.726	34.630	143.576	514.783
1976	7.549	156.254	70.115	24.199	41.536	26.903	38.130	130.646	495.332
1977	9.204	165.108	79.648	24.675	38.125	31.395	40.118	129.637	517.910
1978	8.440	176.934	87.684	23.004	41.142	28.548	43.104	133.282	542.138
1979	8.194	169.474	87.004	26.112	41.618	27.946	37.360	119.537	517.245
1980	8.227	165.153	98.088	23.368	45.626	30.270	36.961	112.804	520.497
1981	6.768	160.399	93.372	23.071	39.455	28.682	38.236	113.852	503.835
1982	7.159	157.659	112.827	26.153	39.997	34.315	41.218	148.135	567.463
1983	6.929	160.001	91.253	27.109	36.022	34.701	40.875	123.722	520.612
1984	5.360	152.431	94.051	26.608	35.861	33.983	43.148	120.264	511.706
1985	3.900	149.182	103.748	25.908	33.116	31.396	42.765	114.704	504.719
1986	4.327	171.064	121.230	22.300	42.136	31.850	33.715	103.536	530.158
1987	1.971	234.479	110.709	3.093	40.691	45.038	17.481	105.342	558.804
1988	3.456	149.238	116.288	22.604	34.506	31.143	19.221	100.765	477.221
1989	4.503	131.189	118.143	22.504	38.777	41.450	20.114	119.312	495.992
1990	5.193	137.672	122.483	33.753	42.100	43.654	21.247	154.323	560.425
1991	2.311	168.348	90.851	38.236	39.687	36.852	25.130	114.095	515.510
1992	2.547	153.442	79.139	31.057	41.099	31.997	21.874	154.530	515.585
1993	1.906	222.000	66.686	24.303	42.450	39.198	21.655	138.669	556.867
1994	702	204.733	80.612	25.740	43.614	38.739	20.786	136.127	551.053
1995	1.864	134.482	81.405	22.924	45.564	35.636	25.992	174.855	522.722
1996	2.574	125.897	77.651	24.574	48.171	37.831	25.626	199.179	541.503
1997	2.060	148.384	81.869	30.152	53.008	36.689	13.435	160.938	526.535
1998	2.899	155.696	102.150	18.930	52.442	35.830	18.034	216.010	601.991

FUENTES: Años 1906-1933: Grupo de Estudios de Historia Rural. Estadísticas históricas de la producción agraria española

Año 1935: Ministerio de Agricultura. Estadística pecuaria y necesidades ganaderas de España

Años 1940-1948: Anuario estadístico de España

Años 1950-1972: Ministerio de Agricultura. Censo de la ganadería española

Anuario estadístico de España.

Años 1973-1979: Ministerio de Agricultura. Anuario de estadística agraria de España

Años 1980-1990: Ministerio de Agricultura, Pesca y Alimentación. Anuario de estadística agraria de España

Años 1991-1998: Consejería de Agricultura y Pesca. Anuario de estadísticas agrarias y pesqueras de Andalucía

7. Agricultura y pesca

7.4.2. Censos de ganado ovino por provincias. Años 1906-1998

	Almería	Cádiz	Córdoba	Granada	Huelva	Jaén	Málaga	Sevilla	Andalucía
1906	122.540	72.566	254.965	178.000	91.724	160.184	61.818	277.428	1.219.225
1907	190.189	73.022	260.109	179.827	89.680	179.413	64.889	276.405	1.313.534
1908	160.994	80.792	292.508	337.360	119.392	200.280	90.803	208.431	1.490.560
1909	170.646	76.276	259.769	357.167	104.620	194.354	97.143	280.669	1.540.644
1910	161.958	71.949	257.154	358.828	98.952	210.540	84.613	270.373	1.514.367
1911	168.385	73.584	279.130	354.600	100.535	205.725	83.791	281.881	1.547.631
1912	87.800	86.296	312.600	351.629	100.535	214.519	82.648	310.064	1.546.091
1913	121.127	84.193	347.600	351.900	144.388	214.040	94.013	341.066	1.698.327
1914
1915	138.208	88.706	321.050	351.081	90.203	228.000	83.297	361.449	1.661.994
1916	143.648	100.198	386.400	353.309	135.057	230.000	82.420	368.535	1.799.567
1917	142.870	100.198	436.394	356.256	156.516	403.000	85.421	372.860	2.053.515
1918	149.787	95.026	435.459	346.090	92.200	402.500	122.560	371.645	2.015.267
1919
1920	180.582	98.235	436.530	353.932	165.585	295.080	122.044	370.534	2.022.522
1921	270.811	156.544	437.290	351.926	137.244	321.214	128.147	346.817	2.149.993
1922
1923
1924	158.335	99.129	437.210	380.810	164.778	404.200	74.038	333.491	2.051.991
1925	339.241	157.801	437.312	339.159	125.260	394.993	298.970	371.593	2.464.329
1926
1927
1928
1929	210.530	62.175	437.210	376.211	206.231	269.560	78.450	317.730	1.958.097
1930
1931
1932
1933	205.630	87.619	480.622	301.895	208.304	252.350	107.860	329.090	1.973.370
1934
1935	153.618	91.194	523.941	505.758	200.700	236.331	66.551	191.137	1.969.230
1936
1937
1938
1939
1940	185.025	134.232	405.835	438.497	291.987	362.244	62.840	690.189	2.570.849
1941
1942	178.142	122.318	652.253	448.731	201.911	328.637	64.451	237.767	2.234.210
1943
1944
1945
1946
1947
1948	220.089	62.165	433.097	245.356	172.060	218.370	51.989	239.322	1.642.448
1949
1950	195.625	39.624	488.062	214.835	182.891	220.828	46.296	240.884	1.629.045

CONTINUA ➔

7.4.2. Censos de ganado ovino por provincias. Años 1906-1998

CONTINUACIÓN

	Almería	Cádiz	Córdoba	Granada	Huelva	Jaén	Málaga	Sevilla	Andalucía
1951
1952
1953
1954
1955	138.729	100.097	404.763	222.573	190.150	151.568	55.017	172.318	1.435.215
1956
1957
1958
1959
1960	249.547	237.576	956.281	316.684	368.010	257.248	88.978	418.228	2.892.552
1961
1962	167.446	119.469	593.970	306.105	311.198	282.349	92.531	399.478	2.272.546
1963	170.053	117.905	586.193	310.870	307.123	286.744	93.970	394.248	2.267.106
1964	144.655	100.436	499.309	264.395	261.565	243.877	79.948	335.785	1.929.970
1965	138.558	106.065	527.332	253.294	276.284	233.636	76.567	354.660	1.966.396
1966	152.185	133.862	522.360	324.429	270.711	217.553	110.904	355.587	2.087.591
1967	141.222	123.571	478.708	304.464	258.421	215.033	106.469	342.662	1.970.550
1968	142.803	123.383	477.982	307.875	258.028	217.442	107.659	342.143	1.977.315
1969	151.141	127.697	494.691	325.849	267.048	230.137	113.946	354.106	2.064.615
1970	137.953	92.393	507.796	329.711	237.781	293.636	104.813	265.122	1.969.205
1971	138.252	120.002	623.978	368.817	182.472	201.363	105.284	280.222	2.020.390
1972	146.710	93.928	572.146	312.358	138.636	173.694	106.764	256.754	1.800.990
1973	160.469	89.163	564.158	354.104	138.331	173.618	112.648	270.002	1.862.493
1974	162.627	104.188	570.828	400.962	125.834	158.564	97.088	237.601	1.857.692
1975	215.585	89.343	501.198	459.977	161.641	237.393	107.959	189.237	1.962.333
1976	148.030	78.669	496.266	350.355	152.122	218.297	93.918	183.631	1.721.288
1977	149.672	80.474	460.237	339.191	168.170	231.635	91.270	171.341	1.691.990
1978	151.469	90.808	464.335	367.732	146.263	221.098	89.252	205.047	1.736.004
1979	132.748	79.667	373.092	312.683	147.838	144.258	102.890	182.979	1.476.155
1980	137.071	78.346	382.344	348.448	154.833	151.480	94.379	178.980	1.525.881
1981	152.651	78.915	388.945	304.400	161.575	173.910	96.625	161.580	1.518.601
1982	212.567	82.625	472.954	365.341	202.773	245.790	122.570	188.348	1.892.968
1983	190.298	76.062	424.444	391.192	199.881	293.525	107.405	201.038	1.883.845
1984	201.142	75.695	454.567	382.098	197.133	288.421	112.202	212.268	1.923.526
1985	161.865	74.012	446.180	362.891	196.735	271.560	109.876	196.940	1.820.059
1986	159.764	49.293	504.304	369.450	211.027	243.761	111.013	194.985	1.843.597
1987	100.995	11.939	503.865	109.103	382.631	237.183	86.987	160.077	1.592.780
1988	221.904	34.669	666.016	527.598	203.433	284.034	104.623	208.404	2.250.681
1989	241.075	30.042	833.616	435.844	384.434	339.845	116.667	248.904	2.630.427
1990	350.465	36.128	893.348	542.397	415.694	378.447	128.597	441.269	3.186.345
1991	297.451	107.005	629.542	589.775	277.600	270.847	143.611	306.140	2.621.971
1992	325.184	65.287	862.423	681.601	306.519	257.415	149.725	495.907	3.144.061
1993	285.983	93.728	615.491	516.990	225.249	248.267	175.803	493.324	2.634.835
1994	236.643	125.083	527.140	511.799	289.609	307.138	266.174	561.065	2.824.651
1995	240.373	65.864	718.372	378.174	235.551	310.128	121.180	535.001	2.604.643
1996	272.275	125.828	651.918	487.783	369.247	448.774	152.811	594.498	3.103.134
1997	251.013	117.277	597.034	530.023	335.577	354.670	198.976	633.029	3.017.599
1998	244.606	134.230	639.406	602.148	410.666	354.463	187.358	912.281	3.485.158

FUENTES: Años 1906-1933: Grupo de Estudios de Historia Rural. Estadísticas históricas de la producción agraria española

Año 1935: Ministerio de Agricultura. Estadística pecuaria y necesidades ganaderas de España

Años 1940-1948: Anuario estadístico de España

Años 1950-1972: Ministerio de Agricultura. Censo de la ganadería española

Anuario estadístico de España

Años 1973-1979: Ministerio de Agricultura. Anuario de estadística agraria de España

Años 1980-1990: Ministerio de Agricultura, Pesca y Alimentación. Anuario de estadística agraria de España

Años 1991-1998: Consejería de Agricultura y Pesca. Anuario de estadísticas agrarias y pesqueras de Andalucía

7. Agricultura y pesca

7.4.3. Censos de ganado caprino por provincias. Años 1906-1998

	Almería	Cádiz	Córdoba	Granada	Huelva	Jaén	Málaga	Sevilla	Andalucía
1906	28.914	70.587	78.877	61.000	89.744	85.584	77.104	99.601	591.411
1907	92.272	69.845	80.973	63.411	98.540	98.497	76.828	100.419	680.785
1908	63.956	75.933	81.652	131.132	120.458	109.993	103.031	88.376	774.531
1909	70.890	72.101	80.066	94.600	102.200	102.491	143.126	109.595	775.069
1910	68.303	69.563	85.025	96.600	115.722	110.429	105.817	55.733	707.192
1911	72.693	71.751	77.580	101.085	111.825	109.982	104.319	67.442	716.677
1912	36.296	70.140	90.300	101.623	111.825	98.827	103.301	75.110	687.422
1913	46.782	69.136	105.800	102.140	261.692	100.588	112.076	86.367	884.581
1914
1915	48.812	68.741	94.500	104.361	127.257	125.000	100.824	96.110	765.605
1916	51.905	85.698	114.640	105.195	77.806	127.000	111.391	99.270	772.905
1917	49.146	85.698	134.222	105.105	155.345	130.070	108.741	101.547	869.874
1918	49.555	92.201	134.623	187.379	110.500	130.100	222.729	101.237	1.028.324
1919
1920	55.718	91.148	134.500	198.529	133.753	139.500	222.401	100.783	1.076.332
1921	41.189	135.366	134.568	180.976	102.379	178.068	236.672	131.254	1.140.472
1922
1923
1924	48.643	94.180	132.755	200.372	116.051	155.375	166.665	110.951	1.024.992
1925	58.589	135.374	135.200	213.971	85.360	237.974	322.790	139.129	1.328.387
1926
1927
1928
1929	70.815	89.032	132.753	205.473	157.595	129.490	264.305	101.431	1.150.894
1930
1931
1932
1933	74.100	101.618	122.993	168.769	162.829	114.300	331.960	130.755	1.207.324
1934
1935	93.335	114.704	173.622	182.914	195.807	191.939	188.576	194.817	1.335.714
1936
1937
1938
1939
1940	85.920	178.077	171.470	186.950	108.069	209.017	217.590	470.957	1.628.050
1941
1942	76.029	164.292	215.773	155.798	98.578	162.579	176.811	296.729	1.346.589
1943
1944
1945
1946
1947
1948	161.375	95.839	166.701	149.953	158.718	136.090	193.083	132.207	1.193.966
1949
1950	165.540	77.581	143.146	164.096	138.195	137.998	154.231	131.328	1.112.115

CONTINUA ➔

7.4.3. Censos de ganado caprino por provincias. Años 1906-1998

CONTINUACIÓN

	Almería	Cádiz	Córdoba	Granada	Huelva	Jaén	Málaga	Sevilla	Andalucía
1951
1952
1953
1954
1955	92.663	102.695	90.454	152.615	103.077	89.306	147.884	88.751	867.445
1956
1957
1958
1959
1960	161.982	101.678	88.178	214.096	104.835	141.689	219.510	93.578	1.125.546
1961
1962	95.482	74.472	63.208	134.392	78.659	104.932	154.568	62.402	768.115
1963	79.701	72.652	61.663	112.178	76.738	87.589	129.020	60.881	680.422
1964	69.388	68.375	58.038	97.663	72.215	76.253	112.352	57.296	611.580
1965	77.718	76.207	64.680	109.390	80.493	85.410	125.813	63.860	683.571
1966	78.205	66.131	55.592	116.544	82.755	87.157	150.775	93.361	730.520
1967	72.386	79.991	66.536	109.914	103.411	86.075	146.197	84.525	749.035
1968	72.450	79.527	66.149	110.008	102.810	86.149	146.322	84.032	747.447
1969	75.531	77.107	64.138	114.688	99.683	89.814	152.549	81.478	754.988
1970	89.459	62.912	61.745	133.858	97.829	81.564	171.859	80.042	779.268
1971	104.738	71.043	60.453	157.890	91.744	66.440	161.259	85.092	798.659
1972	113.726	63.836	59.525	157.484	64.922	60.999	159.000	84.237	763.729
1973	117.192	61.956	59.417	146.559	64.901	65.256	156.517	84.933	756.731
1974	98.355	54.717	52.736	134.964	58.317	52.336	140.579	83.812	675.816
1975	123.239	58.076	53.908	152.217	46.338	59.196	141.340	60.424	694.738
1976	97.577	76.989	47.982	137.564	46.731	64.374	150.404	58.932	680.553
1977	106.773	70.440	47.823	124.909	42.580	56.488	152.086	64.660	665.759
1978	116.979	80.220	42.424	135.146	39.407	72.603	162.347	73.234	722.360
1979	110.617	64.819	26.346	110.567	53.022	46.460	159.510	77.060	648.401
1980	110.386	63.200	31.587	122.466	50.226	51.347	135.393	73.998	638.603
1981	98.166	65.100	36.850	120.077	51.302	56.221	166.079	78.379	672.174
1982	97.917	74.397	57.857	134.507	64.383	58.549	217.319	93.861	798.790
1983	120.418	75.590	54.827	130.088	68.251	60.027	191.959	85.500	786.660
1984	163.324	76.333	54.881	129.254	63.092	60.429	198.800	98.909	845.022
1985	153.039	75.548	59.668	130.696	64.814	56.619	181.689	102.687	824.960
1986	127.328	96.712	69.572	146.456	77.518	78.030	232.047	116.027	943.690
1987	92.578	54.203	122.756	69.480	74.966	48.617	194.073	140.658	797.331
1988	92.033	60.629	45.904	262.036	76.976	86.934	302.871	149.683	1.075.784
1989	229.381	57.179	127.512	263.290	135.823	147.646	392.391	209.343	1.562.565
1990	205.191	80.802	102.014	259.926	122.148	124.062	343.441	290.531	1.528.115
1991	167.141	174.311	106.826	212.526	116.120	88.268	265.091	186.615	1.316.898
1992	191.647	98.215	75.256	188.423	66.220	39.334	242.743	267.316	1.169.154
1993	137.561	141.364	95.865	198.184	40.673	51.608	260.520	255.676	1.181.451
1994	125.093	132.645	66.308	184.502	61.699	60.629	428.721	245.116	1.304.713
1995	159.336	67.837	78.306	137.008	94.497	65.906	236.005	233.503	1.072.398
1996	173.137	162.524	64.290	228.809	58.757	78.764	341.566	259.855	1.367.702
1997	141.377	142.766	89.955	204.208	75.580	66.990	243.254	300.347	1.264.477
1998	146.627	124.951	83.840	142.137	64.841	97.834	186.807	308.218	1.155.255

FUENTES: Años 1906-1933: Grupo de Estudios de Historia Rural. Estadísticas históricas de la producción agraria española

Año 1935: Ministerio de Agricultura. Estadística pecuaria y necesidades ganaderas de España

Años 1940-1948: Anuario estadístico de España

Años 1950-1972: Ministerio de Agricultura. Censo de la ganadería española

Anuario estadístico de España

Años 1973-1979: Ministerio de Agricultura. Anuario de estadística agraria de España

Años 1980-1990: Ministerio de Agricultura, Pesca y Alimentación. Anuario de estadística agraria de España

Años 1991-1998: Consejería de Agricultura y Pesca. Anuario de estadísticas agrarias y pesqueras de Andalucía

7. Agricultura y pesca

7.4.4. Censos de ganado porcino por provincias. Años 1906-1998

	Almería	Cádiz	Córdoba	Granada	Huelva	Jaén	Málaga	Sevilla	Andalucía
1906	14.680	41.662	75.862	17.600	49.141	43.751	28.995	57.738	329.429
1907	15.646	42.821	78.192	18.260	52.082	52.521	28.865	62.214	350.601
1908	27.548	30.735	72.685	38.892	65.058	46.870	42.561	65.604	389.953
1909	24.731	32.119	98.795	30.588	43.400	42.489	69.933	62.125	404.180
1910	24.450	32.817	97.439	34.608	56.420	45.735	54.095	62.685	408.249
1911	25.649	33.303	109.310	35.026	49.160	46.351	50.108	78.760	427.667
1912	25.700	79.925	129.000	35.912	49.160	86.491	53.609	86.630	546.427
1913	21.623	51.813	139.000	36.640	50.620	84.317	54.491	102.948	541.452
1914
1915	23.779	52.871	125.900	42.135	110.776	83.500	55.850	110.550	605.361
1916	24.796	67.174	148.620	44.535	64.400	81.000	50.450	108.913	589.888
1917	32.834	47.174	186.772	78.497	199.131	143.900	52.582	109.406	850.296
1918	33.054	78.305	309.755	63.024	45.220	144.500	125.791	110.243	909.892
1919
1920	53.441	80.240	310.140	82.085	75.923	145.265	107.724	110.472	965.290
1921	84.386	130.823	311.622	103.283	93.367	137.243	110.776	269.293	1.240.793
1922
1923
1924	63.396	82.588	298.680	79.231	85.272	153.730	180.204	220.944	1.164.045
1925	84.186	137.639	300.116	122.563	102.125	158.729	152.741	290.804	1.348.903
1926
1927
1928
1929	46.590	50.235	298.680	80.557	100.414	124.140	159.342	250.386	1.110.344
1930
1931
1932
1933	47.610	112.589	381.720	85.297	129.052	106.400	185.670	261.685	1.310.023
1934
1935	63.832	144.964	259.126	100.719	166.833	94.034	86.914	208.669	1.125.091
1936
1937
1938
1939
1940	64.325	169.741	234.921	74.139	46.852	112.894	133.713	192.950	1.029.535
1941
1942	66.624	145.870	207.105	59.707	21.579	96.247	86.266	275.814	959.212
1943
1944
1945
1946
1947
1948	61.750	87.626	192.478	44.328	74.794	82.527	53.921	139.512	736.936
1949
1950	54.423	62.800	158.560	51.464	79.215	84.444	45.278	166.079	702.263
1951
1952
1953
1954
1955	45.310	87.146	139.749	58.903	78.571	48.345	65.220	112.419	635.663

CONTINUA ➔

7.4.4. Censos de ganado porcino por provincias. Años 1906-1998

CONTINUACIÓN

	Almería	Cádiz	Córdoba	Granada	Huelva	Jaén	Málaga	Sevilla	Andalucía
1956
1957
1958
1959
1960	103.544	185.642	231.760	116.397	132.128	99.731	166.953	229.506	1.265.661
1961
1962	87.741	104.662	216.031	141.769	160.561	116.540	118.825	213.668	1.159.797
1963	92.215	79.759	164.630	148.998	122.358	122.482	124.887	162.830	1.018.159
1964	77.758	54.653	112.829	125.682	83.869	103.306	105.326	111.595	775.018
1965	76.887	51.692	106.698	124.232	79.302	102.124	104.127	105.532	750.594
1966	143.178	103.962	78.704	132.212	59.838	106.139	118.230	121.240	863.503
1967	163.906	138.197	105.085	156.959	84.165	126.590	134.255	161.598	1.070.755
1968	156.304	112.330	85.415	149.680	68.410	120.722	128.033	131.348	952.242
1969	166.731	116.334	88.458	159.666	70.847	128.775	136.578	136.029	1.003.418
1970	159.015	91.284	149.250	180.838	64.908	129.673	152.380	139.565	1.066.913
1971*	74.217	58.575	112.265	80.561	49.294	66.032	68.953	92.668	805.590
1972	134.135	71.802	142.937	92.101	72.861	110.830	120.520	138.630	883.816
1973	132.339	89.873	139.695	98.814	70.138	121.345	149.436	186.873	988.513
1974	86.427	92.381	119.595	94.303	86.449	93.812	123.290	187.007	883.264
1975	123.393	78.552	112.600	122.864	75.152	131.807	121.321	133.219	898.908
1976	146.306	82.028	124.239	106.647	74.704	124.527	146.861	134.028	939.340
1977	119.184	68.917	130.365	101.736	54.556	136.748	166.100	124.852	902.458
1978	157.672	66.413	160.912	123.899	56.088	200.974	193.851	165.445	1.125.254
1979	173.205	76.257	106.999	78.242	55.345	122.655	235.676	116.138	964.517
1980	157.899	75.192	116.651	73.604	59.391	118.299	212.932	137.428	951.396
1981	142.434	69.243	120.808	63.030	49.120	106.612	175.951	144.120	871.318
1982	173.758	70.659	137.930	70.012	84.854	131.840	195.293	163.422	1.027.768
1983	171.406	68.559	124.011	72.263	75.763	131.045	198.584	162.960	1.004.591
1984	140.231	62.787	129.280	74.771	68.729	134.969	193.957	140.244	944.968
1985	156.071	58.093	134.756	63.499	69.493	122.502	167.627	114.430	886.471
1986	161.779	70.660	153.213	66.766	73.478	146.177	146.786	159.204	978.063
1987	117.814	95.912	320.616	74.242	162.922	135.710	364.239	180.092	1.451.547
1988	205.498	85.889	242.709	72.197	116.485	162.888	400.626	249.906	1.536.198
1989	300.983	60.760	334.188	92.740	178.334	217.352	282.403	204.686	1.671.446
1990	265.639	28.511	252.895	135.683	154.852	245.001	269.116	337.158	1.688.855
1991	118.115	47.522	363.440	85.602	264.265	119.294	377.750	404.577	1.780.565
1992	173.354	68.941	346.419	109.305	176.284	188.474	405.589	503.808	1.972.174
1993	187.213	50.756	479.346	100.559	185.691	158.520	369.480	554.361	2.085.926
1994	217.090	45.493	241.737	77.162	206.771	165.957	291.462	406.263	1.651.935
1995	279.229	67.304	191.970	76.867	160.357	170.719	308.882	395.741	1.651.069
1996	382.963	51.427	240.673	107.206	184.737	149.428	350.364	421.581	1.888.379
1997	252.382	65.759	201.104	90.035	186.322	163.533	299.491	495.022	1.753.648
1998	292.507	104.634	278.659	89.356	221.586	239.238	308.784	383.823	1.918.587

FUENTES: Años 1906-1933: Grupo de Estudios de Historia Rural. Estadísticas históricas de la producción agraria española
Año 1935: Ministerio de Agricultura. Estadística pecuaria y necesidades ganaderas de España
Años 1940-1948: Anuario estadístico de España
Años 1950-1972: Ministerio de Agricultura. Censo de la ganadería española
Anuario estadístico de España.
Años 1973-1979: Ministerio de Agricultura. Anuario de estadística agraria de España
Años 1980-1990: Ministerio de Agricultura, Pesca y Alimentación. Anuario de estadística agraria de España
Años 1991-1998: Consejería de Agricultura y Pesca. Anuario de estadísticas agrarias y pesqueras de Andalucía

*El desglose provincial no incluye los animales menores de dos meses, que sí están incluidos en el total regional.

7. Agricultura y pesca

7.4.5. Censos de ganado caballar por provincias. Años 1906-1998

	Almería	Cádiz	Córdoba	Granada	Huelva	Jaén	Málaga	Sevilla	Andalucía
1906	2.377	20.085	13.811	8.200	7.121	10.379	5.305	32.673	99.951
1907	2.377	20.692	12.633	8.317	7.200	9.040	5.301	36.604	102.164
1908	2.543	16.231	13.989	8.765	6.461	19.003	11.536	21.539	100.067
1909	3.151	17.272	15.583	7.320	7.511	17.381	11.165	35.776	115.159
1910	3.173	17.562	15.199	10.155	7.606	18.758	9.442	29.456	111.351
1911	3.248	17.415	16.070	10.045	7.664	18.560	9.350	38.082	120.434
1912	2.821	20.187	19.530	9.406	7.800	12.508	9.320	42.785	124.357
1913	3.249	19.041	20.750	9.870	11.351	12.565	9.375	47.058	133.259
1914
1915	2.823	19.150	21.890	8.829	5.013	12.550	9.170	50.440	129.865
1916	2.715	21.050	22.950	7.916	8.245	12.000	5.980	47.587	128.443
1917	2.236	21.050	25.578	8.415	8.990	9.860	8.728	47.593	132.450
1918	2.125	21.179	31.646	8.096	7.292	9.870	18.795	47.464	146.467
1919
1920	2.423	22.734	32.275	7.395	9.268	9.177	18.603	46.285	148.160
1921	2.539	27.530	31.789	18.056	10.617	15.863	15.111	71.158	192.663
1922
1923
1924	2.305	21.222	32.057	6.994	9.567	8.712	10.752	50.907	142.516
1925	2.475	26.652	30.800	16.640	11.713	12.894	19.742	75.423	196.339
1926
1927
1928
1929	3.197	16.654	22.327	7.323	11.396	13.139	14.959	52.716	141.711
1930
1931
1932
1933	2.803	19.086	24.693	8.828	13.535	10.125	17.720	24.195	120.985
1934
1935	2.039	26.940	37.335	13.082	15.097	31.126	15.710	51.122	192.451
1936
1937
1938
1939
1940	1.034	19.290	17.458	8.674	9.524	9.679	13.838	45.132	124.629
1941
1942	931	25.151	41.520	8.459	8.413	7.359	8.796	45.132	145.761
1943
1944
1945
1946
1947
1948	1.528	14.007	26.514	8.497	10.366	10.078	12.478	21.721	105.189
1949
1950	1.974	12.165	27.795	10.597	10.586	11.179	12.425	23.475	110.196

CONTINUA ➔

7.4.5. Censos de ganado caballar por provincias. Años 1906-1998

CONTINUACIÓN

	Almería	Cádiz	Córdoba	Granada	Huelva	Jaén	Málaga	Sevilla	Andalucía
1951
1952
1953
1954
1955	1.755	21.491	21.447	11.010	9.887	8.259	11.597	21.103	106.549
1956
1957
1958
1959
1960	1.813	15.840	15.769	9.938	7.272	7.988	10.599	16.066	85.285
1961
1962	1.023	13.593	10.153	7.844	9.923	7.462	9.626	19.209	78.833
1963	931	10.848	8.103	7.146	7.920	6.799	8.772	15.326	65.845
1964	662	8.910	6.655	5.087	6.504	4.839	6.244	12.588	51.489
1965	578	8.227	6.143	4.434	6.006	4.219	5.442	11.621	46.670
1966	631	10.017	5.174	4.388	5.638	3.609	8.215	8.751	46.423
1967	577	13.672	6.838	4.057	7.672	3.285	7.562	11.619	55.282
1968	579	12.746	6.375	4.075	7.152	3.300	7.597	10.830	52.654
1969	547	11.729	5.866	3.848	6.581	3.115	7.175	9.969	48.830
1970	292	9.901	4.855	3.401	6.596	3.458	6.269	9.966	44.738
1971	430	8.894	4.073	2.711	5.501	3.361	7.074	9.050	41.094
1972	461	8.486	3.721	2.031	5.725	2.828	6.276	9.082	38.610
1973	342	9.397	3.907	2.084	5.630	3.138	5.995	8.523	39.016
1974	258	10.180	4.232	2.331	6.720	2.878	5.445	8.850	40.894
1975	719	10.169	4.202	3.062	6.056	2.789	4.741	9.312	41.050
1976	885	10.398	4.322	2.389	6.052	2.947	4.304	9.111	40.408
1977	963	10.059	4.424	2.350	6.187	3.881	4.363	9.508	41.735
1978	893	8.336	4.380	3.057	5.878	4.597	5.056	8.596	40.793
1979	618	8.356	4.081	1.864	7.153	3.253	4.994	10.229	40.548
1980	1.710	8.504	4.170	2.110	7.643	3.144	5.554	7.911	40.746
1981	708	8.206	3.879	2.240	7.988	3.373	5.638	8.963	40.995
1982	834	11.416	5.315	2.566	6.282	2.856	5.602	9.447	44.318
1983	829	12.005	4.999	2.417	6.292	3.068	6.244	8.628	44.482
1984	675	11.621	5.632	2.480	5.883	3.050	6.532	9.519	45.392
1985	676	11.466	5.548	2.524	5.787	2.838	8.352	9.220	46.411
1986	592	6.145	5.602	2.387	6.313	2.635	7.028	8.927	39.629
1987
1988
1989
1990
1991	1.940	14.892	9.471	5.683	15.828	5.734	14.444	23.826	91.818
1992	2.330	14.867	9.341	6.296	19.555	6.050	15.264	25.425	99.128
1993	2.595	16.599	9.017	7.128	19.393	6.771	13.113	29.687	104.303
1994	2.719	17.435	11.034	7.427	22.123	6.349	15.540	31.586	114.213
1995	2.719	17.435	11.034	7.427	22.123	6.349	15.540	31.586	114.213
1996	3.262	21.636	12.180	10.042	23.311	7.171	17.488	39.039	134.129
1997
1998	3.962	28.440	15.555	7.803	27.401	8.623	17.616	40.523	149.923

FUENTES: Años 1906-1933: Grupo de Estudios de Historia Rural. Estadísticas históricas de la producción agraria española

Año 1935: Ministerio de Agricultura. Estadística pecuaria y necesidades ganaderas de España

Años 1940-1948: Anuario estadístico de España

Años 1950-1972: Ministerio de Agricultura. Censo de la ganadería española

Anuario estadístico de España.

Años 1973-1979: Ministerio de Agricultura. Anuario de estadística agraria de España

Años 1980-1990: Ministerio de Agricultura, Pesca y Alimentación. Anuario de estadística agraria de España

Años 1991-1998: Consejería de Agricultura y Pesca. Anuario de estadísticas agrarias y pesqueras de Andalucía

7. Agricultura y pesca

7.4.6. Censos de ganado mular por provincias. Años 1906-1998

	Almería	Cádiz	Córdoba	Granada	Huelva	Jaén	Málaga	Sevilla	Andalucía
1906	16.921	7.100	17.144	18.300	7.281	21.219	9.665	25.698	123.328
1907	16.921	6.804	18.869	18.223	7.515	20.924	9.665	26.012	124.933
1908	27.302	8.723	18.209	24.492	9.980	48.934	11.197	28.078	176.915
1909	18.686	8.936	20.974	19.589	8.799	35.491	19.368	30.937	162.780
1910	18.801	7.036	23.341	28.498	10.158	39.257	16.641	33.869	177.601
1911	18.513	6.739	26.890	28.488	10.097	39.726	16.286	43.708	190.447
1912	15.684	6.748	32.300	27.195	7.383	39.216	16.518	48.075	193.119
1913	16.658	11.954	32.740	28.280	14.254	39.132	16.987	55.279	215.284
1914
1915	14.960	12.765	29.800	25.961	7.293	38.200	14.720	58.695	202.394
1916	12.177	13.745	34.380	23.357	11.217	38.000	8.789	55.846	197.511
1917	10.599	13.745	29.795	24.927	11.217	39.654	14.378	55.742	200.057
1918	11.567	13.551	59.031	19.250	9.250	37.900	33.689	55.673	239.911
1919
1920	12.223	15.857	58.010	19.025	2.198	36.370	33.702	55.895	233.280
1921	86.204	14.052	58.527	27.162	14.411	45.190	31.867	37.553	314.966
1922
1923
1924	10.840	13.963	54.910	20.545	10.165	36.690	21.207	58.710	227.030
1925	13.592	15.129	58.255	66.533	14.222	51.527	34.850	71.704	325.812
1926
1927
1928
1929	13.665	10.886	52.909	24.537	13.654	44.200	22.012	63.694	245.557
1930
1931
1932
1933	15.857	15.493	61.585	31.618	16.777	38.100	28.085	68.250	275.765
1934
1935	18.448	19.746	89.527	50.809	19.930	70.474	21.188	97.324	387.446
1936
1937
1938
1939
1940	15.592	16.143	43.986	35.734	15.987	47.933	29.301	89.670	294.346
1941
1942	20.121	17.752	48.763	37.941	14.456	36.507	17.593	89.670	282.803
1943
1944
1945
1946
1947
1948	54.353	10.742	65.291	35.007	14.644	39.132	29.210	38.775	287.154
1949
1950	48.286	6.879	66.140	36.980	15.022	41.340	26.631	41.287	282.565

CONTINUA ➔

7.4.6. Censos de ganado mular por provincias. Años 1906-1998

CONTINUACIÓN

	Almería	Cádiz	Córdoba	Granada	Huelva	Jaén	Málaga	Sevilla	Andalucía
1951
1952
1953
1954
1955	20.792	21.192	55.121	42.710	15.413	37.239	35.708	38.132	266.307
1956
1957
1958
1959
1960	22.302	23.625	55.945	46.459	15.929	39.377	39.914	39.939	283.490
1961
1962	20.676	20.405	54.555	50.262	21.441	50.094	30.477	56.071	303.981
1963	20.131	17.598	47.051	48.935	18.492	48.771	29.673	48.360	279.011
1964	15.079	12.245	32.745	36.640	12.867	36.519	22.226	33.660	201.981
1965	14.320	10.423	27.863	34.808	10.951	34.694	21.109	28.638	182.806
1966	14.281	15.970	26.689	39.161	12.424	30.435	21.710	21.665	182.335
1967	17.714	21.631	35.958	48.060	16.772	37.384	26.888	29.272	233.679
1968	16.585	17.659	29.356	44.999	13.691	35.004	25.178	23.901	206.373
1969	15.450	16.003	26.604	41.918	12.408	32.607	23.454	21.658	190.102
1970	12.642	13.315	20.636	38.004	10.653	28.813	23.912	17.446	165.421
1971	25.712	12.975	22.412	26.643	11.832	24.888	21.507	15.077	161.046
1972	9.526	11.490	17.300	20.702	12.249	20.850	19.042	10.572	121.731
1973	17.967	12.031	17.051	18.530	8.691	16.142	18.990	9.233	118.635
1974	13.096	13.786	18.024	17.609	8.839	15.903	16.010	10.553	113.820
1975	9.485	6.497	13.149	21.652	7.608	17.473	14.027	6.965	96.856
1976	9.567	7.137	10.491	17.793	7.565	12.927	13.725	7.184	86.389
1977	7.724	7.659	12.498	18.884	7.544	14.203	13.302	6.262	88.076
1978	7.362	6.328	11.265	18.088	6.791	12.541	15.617	6.387	84.379
1979	7.055	6.388	11.454	16.852	6.000	11.874	12.387	5.805	77.815
1980	6.482	6.764	11.056	16.746	5.629	11.076	12.321	4.906	74.980
1981	5.577	6.007	10.240	12.818	4.986	10.099	11.527	4.825	66.079
1982	5.345	5.506	6.733	12.538	4.006	9.226	9.255	4.703	57.312
1983	5.917	6.100	5.948	11.702	3.487	8.889	8.590	4.800	55.433
1984	4.208	5.992	5.493	12.743	3.383	8.076	7.994	3.780	51.669
1985	3.006	5.897	5.761	11.560	3.529	7.731	8.729	4.008	50.221
1986	3.131	3.729	5.224	9.877	3.886	6.711	7.362	3.770	43.690
1987
1988
1989
1990
1991	2.560	3.305	6.590	10.090	6.441	4.920	7.713	5.684	47.303
1992	2.423	3.232	6.226	9.832	6.352	4.661	7.620	5.695	46.041
1993	2.153	3.210	5.766	10.154	7.287	5.255	7.705	6.061	47.591
1994	1.919	3.172	4.831	9.569	5.479	3.740	7.424	6.295	42.429
1995	1.919	3.172	4.831	9.569	5.479	3.740	7.424	6.295	42.429
1996	1.644	3.071	5.193	9.822	5.618	3.504	7.214	5.975	42.041
1997
1998	1.618	3.104	4.949	6.988	4.952	3.365	6.200	5.791	36.967

FUENTES: Años 1906-1933: Grupo de Estudios de Historia Rural. Estadísticas históricas de la producción agraria española

Año 1935: Ministerio de Agricultura. Estadística pecuaria y necesidades ganaderas de España

Años 1940-1948: Anuario estadístico de España

Años 1950-1972: Ministerio de Agricultura. Censo de la ganadería española

Anuario estadístico de España

Años 1973-1979: Ministerio de Agricultura. Anuario de estadística agraria de España

Años 1980-1990: Ministerio de Agricultura, Pesca y Alimentación. Anuario de estadística agraria de España

Años 1991-1998: Consejería de Agricultura y Pesca. Anuario de estadísticas agrarias y pesqueras de Andalucía

7. Agricultura y pesca

7.4.7. Censos de ganado asnal por provincias. Años 1906-1998

	Almería	Cádiz	Córdoba	Granada	Huelva	Jaén	Málaga	Sevilla	Andalucía
1906	15.812	13.603	14.032	14.600	14.026	3.155	11.562	19.957	106.747
1907	25.153	14.017	15.781	14.874	14.102	2.765	11.564	20.300	118.556
1908	27.499	14.876	13.631	22.031	13.897	22.335	11.521	15.091	140.881
1909	27.450	14.816	15.500	21.279	14.553	29.838	15.348	20.090	158.874
1910	27.663	12.864	17.778	29.997	13.257	27.649	11.182	16.109	156.499
1911	27.520	13.202	20.720	30.640	14.874	27.673	11.063	19.035	164.727
1912	22.786	13.712	21.660	28.071	14.874	27.202	11.061	20.895	160.261
1913	20.416	12.397	21.870	30.220	14.874	27.070	11.189	21.936	159.972
1914
1915	20.173	13.208	23.400	25.563	14.711	26.700	10.371	22.940	157.066
1916	19.948	15.163	24.490	24.814	16.053	26.900	10.753	23.861	161.982
1917	17.392	15.163	23.472	24.751	16.074	32.747	10.864	23.990	164.453
1918	16.305	18.785	29.441	27.550	14.960	31.600	22.121	24.106	184.868
1919
1920	18.106	19.505	30.109	27.327	16.509	30.515	22.373	24.437	188.881
1921	22.741	15.081	30.355	57.017	15.321	34.513	21.152	67.646	263.826
1922
1923
1924	19.187	15.058	30.410	26.529	17.908	30.875	15.325	34.382	189.674
1925	22.561	24.059	30.000	41.326	16.360	39.270	27.742	39.429	240.747
1926
1927
1928
1929	20.090	11.952	30.390	22.727	20.439	45.080	18.548	32.413	201.639
1930
1931
1932
1933	19.784	14.365	32.884	25.335	23.714	38.600	23.875	26.430	204.987
1934
1935	20.608	27.175	44.774	29.574	26.371	48.710	15.953	42.387	255.552
1936
1937
1938
1939
1940	19.426	12.146	25.868	23.525	20.312	33.069	17.388	39.451	191.185
1941
1942	20.586	17.665	27.696	24.087	18.277	23.929	11.151	39.451	182.842
1943
1944
1945
1946
1947
1948	28.423	8.841	18.109	23.706	18.580	23.654	14.787	16.382	152.482
1949
1950	30.045	8.008	24.613	24.191	15.261	27.607	13.640	18.551	161.916
1951
1952
1953
1954
1955	15.217	14.122	20.382	20.559	17.881	21.507	12.675	15.023	137.366

CONTINUA →

7.4.7. Censos de ganado asnal por provincias. Años 1906-1998

CONTINUACIÓN

	Almería	Cádiz	Córdoba	Granada	Huelva	Jaén	Málaga	Sevilla	Andalucía
1956
1957
1958
1959
1960	17.117	14.981	20.308	23.081	18.597	24.125	15.151	15.784	149.144
1961
1962	24.098	10.373	16.608	28.231	15.799	25.170	13.436	16.875	150.590
1963	22.399	10.154	16.258	26.241	15.466	23.395	12.489	16.518	142.920
1964	17.270	7.482	11.979	20.236	11.393	18.039	9.631	12.173	108.203
1965	16.705	6.869	10.999	19.571	10.464	17.448	9.314	11.176	102.546
1966	14.723	10.818	8.830	19.276	9.647	18.672	12.765	8.204	102.935
1967	15.526	15.390	12.452	20.226	13.635	19.575	13.434	11.621	121.859
1968	15.382	12.640	10.228	20.038	11.198	19.393	13.308	9.547	111.734
1969	14.151	11.591	9.378	18.435	10.269	17.840	12.242	8.753	102.659
1970	12.680	8.743	7.926	17.435	10.209	16.117	10.712	7.488	91.310
1971	19.204	8.458	7.538	11.813	13.018	13.795	12.192	7.211	93.229
1972	9.403	7.877	7.127	11.268	11.647	12.043	15.220	6.233	80.818
1973	12.295	7.452	6.423	10.161	8.872	9.292	10.843	6.464	71.802
1974	14.803	8.431	5.769	10.146	7.839	7.003	9.049	5.691	68.731
1975	10.154	7.729	5.369	12.946	7.094	9.878	8.181	4.065	65.416
1976	8.731	7.444	5.331	9.072	6.541	8.169	8.473	4.047	57.808
1977	7.988	7.080	5.513	9.713	6.223	7.608	7.834	3.657	55.616
1978	8.078	3.563	4.782	11.438	5.333	7.966	7.627	3.101	51.888
1979	5.902	3.574	3.953	6.610	4.555	5.959	5.635	3.785	39.973
1980	5.896	3.598	4.048	6.553	11.409	5.412	5.116	3.232	45.264
1981	5.653	3.487	3.365	5.863	4.071	5.954	4.593	3.095	36.081
1982	5.166	3.474	3.056	5.939	4.220	5.286	4.566	2.679	34.386
1983	5.903	3.626	2.472	5.065	3.746	4.788	4.514	2.908	33.022
1984	4.198	3.328	2.373	4.675	3.959	4.616	4.795	2.330	30.274
1985	3.180	2.504	2.471	4.310	4.121	4.873	5.447	2.234	29.140
1986	3.361	2.455	2.106	4.173	3.504	4.168	3.948	2.270	25.985
1987
1988
1989
1990
1991	3.449	2.666	2.069	3.752	5.543	3.869	2.294	3.463	27.105
1992	3.268	2.654	2.058	3.683	5.567	3.779	2.336	3.583	26.928
1993	3.112	2.582	2.014	3.466	4.474	3.808	2.394	3.668	25.518
1994	2.883	2.450	2.067	3.842	5.070	3.829	2.517	3.572	26.230
1995	2.883	2.450	2.067	3.842	5.070	3.829	2.517	3.572	26.230
1996	2.716	2.712	2.046	3.893	4.995	3.610	2.707	4.123	26.802
1998	2.750	2.695	2.061	3.172	4.625	3.949	2.602	3.707	25.561

FUENTES: Años 1906-1933: Grupo de Estudios de Historia Rural. Estadísticas históricas de la producción agraria española
Año 1935: Ministerio de Agricultura. Estadística pecuaria y necesidades ganaderas de España
Años 1940-1948: Anuario estadístico de España
Años 1950-1972: Ministerio de Agricultura. Censo de la ganadería española
Anuario estadístico de España.
Años 1973-1979: Ministerio de Agricultura. Anuario de estadística agraria de España
Años 1980-1990: Ministerio de Agricultura, Pesca y Alimentación. Anuario de estadística agraria de España
Años 1991-1998: Consejería de Agricultura y Pesca. Anuario de estadísticas agrarias y pesqueras de Andalucía

7. Agricultura y pesca

7.4.8. Producción de carne de ganado bovino por provincias. Años 1930-1998

(Tm)

	Almería	Cádiz	Córdoba	Granada	Huelva	Jaén	Málaga	Sevilla	Andalucía
1930	167	5.452	12.783	1.759	1.556	4.100	4.293	5.530	35.640
1931	137	7.492	17.175	1.899	1.556	5.125	5.003	6.189	44.575
1932
1933
1934
1935
1.936
1.937
1.938
1.939
1940
1941	..	2.527	1.146	391	446	209	806	2.139	7.664
1942	58	2.963	782	316	216	149	549	1.888	6.922
1943	106	3.486	1.307	454	604	244	1.033	3.727	10.962
1944
1945
1946
1947
1948
1949
1950
1951
1952
1953	109	2.380	1.135	1.657	320	503	1.136	3.923	11.163
1954	123	3.157	1.470	953	536	560	1.417	5.183	13.399
1955	162	3.206	1.254	830	533	543	1.192	4.370	12.090
1956	145	2.642	1.081	671	406	592	1.264	3.842	10.643
1957	173	2.700	1.313	721	360	447	1.383	3.848	10.945
1958	194	3.138	1.424	847	449	497	1.423	3.780	11.752
1959	159	2.877	1.455	970	424	528	1.639	3.684	11.734
1960	207	3.493	1.673	969	471	689	2.034	4.386	13.923
1961	313	4.223	1.888	1.243	665	826	2.633	5.416	17.207
1962	359	3.589	2.057	1.158	700	748	2.656	5.015	16.281
1963	374	4.042	2.052	1.053	806	867	3.553	4.964	17.711
1964	445	5.083	2.606	1.504	943	967	3.960	7.298	22.805
1965	473	3.132	1.934	1.116	816	541	2.856	6.020	16.887
1966	446	3.977	1.514	936	818	619	2.870	5.285	16.466
1967	348	5.282	1.422	1.023	880	602	2.741	6.060	18.357
1968	471	4.681	1.671	1.292	765	766	3.398	7.461	20.504
1969	372	5.287	1.731	1.374	894	818	4.307	7.903	22.686
1970	464	6.338	2.564	1.803	1.132	874	5.338	9.630	28.140
1971	706	6.694	2.437	2.343	1.707	1.046	5.536	10.402	30.871
1972	632	4.189	1.517	1.729	1.211	980	3.942	8.135	22.335
1973	791	5.112	1.565	1.780	1.284	1.226	5.857	10.075	27.690
1974	864	6.932	2.428	2.331	1.571	1.079	7.565	12.472	35.241

CONTINUA →

7.4.8. Producción de carne de ganado bovino por provincias. Años 1930-1998

CONTINUACIÓN

(Tm)

	Almería	Cádiz	Córdoba	Granada	Huelva	Jaén	Málaga	Sevilla	Andalucía
1975	895	8.530	2.812	2.668	1.796	1.408	7.526	12.375	38.010
1976	788	6.594	2.497	2.173	1.286	934	6.227	10.917	31.415
1977	1.092	6.425	2.736	2.038	1.462	797	6.197	12.635	33.382
1978	1.020	6.027	2.441	1.912	1.282	714	4.963	12.965	31.325
1979	803	4.516	1.960	1.954	1.087	719	4.197	8.439	23.675
1980	967	5.807	4.117	2.338	1.467	1.228	5.668	10.446	32.038
1981	1.126	7.119	7.361	2.202	1.339	1.079	5.342	10.505	36.072
1982	1.341	6.524	7.840	1.730	1.305	869	4.647	9.225	33.480
1983	2.299	6.017	8.274	2.027	1.417	1.175	5.313	9.991	36.513
1984	1.929	6.586	6.509	1.556	1.046	1.067	4.339	9.234	32.266
1985	672	6.231	5.331	1.690	913	1.256	4.415	10.303	30.812
1986	740	7.394	5.831	1.761	1.014	1.063	4.798	11.190	33.791
1987	743	6.563	5.886	1.928	910	446	5.463	12.986	34.924
1988	591	7.260	5.264	1.988	802	743	4.661	12.420	33.728
1989	462	7.413	3.030	1.907	597	936	3.964	10.569	28.878
1990	381	8.274	2.661	2.268	596	1.708	4.464	12.779	33.132
1991	793	8.454	2.661	2.766	596	2.783	1.301	14.792	34.147
1992	651	4.852	2.661	2.802	596	2.297	3.453	16.138	33.450
1993	573	5.207	2.661	2.233	596	782	4.409	16.249	32.711
1994	427	6.574	4.095	1.425	1.727	625	3.710	14.637	33.219
1995	415	6.610	4.527	1.725	1.612	622	3.898	15.044	34.451
1996	420	6.909	4.700	1.743	1.962	637	4.418	15.670	36.459
1997	871	6.571	2.591	1.625	75	518	6.048	18.349	36.649
1998	362	6.958	4.508	1.725	930	660	3.415	13.296	31.853

FUENTES: Años 1930-1931: Grupo de Estudios de Historia Rural. Estadísticas históricas de la producción agraria española
Años 1941-1943 y 1957: Anuario estadístico de España
Años 1953-1960: Ministerio de Agricultura. Resumen estadístico de la producción y valor de la carne
Años 1961-1971: Ministerio de Agricultura. Anuario estadístico de la producción ganadera
Años 1972-1979: Ministerio de Agricultura. Anuario de estadística agraria de España
Años 1980-1990: Ministerio de Agricultura, Pesca y Alimentación. Anuario de estadística agraria de España
Años 1991-1997: Consejería de Agricultura y Pesca. Anuario de estadísticas agrarias y pesqueras de Andalucía
Año 1998: IEA. Anuario estadístico de Andalucía

7. Agricultura y pesca

7.4.9. Producción de carne de ganado ovino por provincias. Años 1930-1998

CONTINUACIÓN

(Tm)

	Almería	Cádiz	Córdoba	Granada	Huelva	Jaén	Málaga	Sevilla	Andalucía
1930	2.273	1.055	2.775	2.493	1.257	2.268	546	1.468	14.134
1931	2.244	500	6.196	2.707	1.257	2.835	579	1.648	17.965
1932
1933
1934
1935
1936
1937
1938
1939
1940
1941	..	141	619	540	475	490	204	602	3.071
1942	233	226	597	527	284	604	278	903	3.653
1943	241	175	729	582	428	823	177	1.052	4.207
1944
1945
1946
1947
1948
1949
1950
1951
1952
1953	132	124	322	561	238	669	159	840	3.044
1954	215	180	429	673	616	877	250	861	4.101
1955	318	142	270	568	538	768	166	887	3.657
1956	241	183	509	579	413	727	223	753	3.628
1957	302	126	354	511	341	797	238	828	3.497
1958	442	163	346	540	247	818	205	743	3.504
1959	318	216	753	604	338	1.107	319	811	4.467
1960	253	354	898	830	491	1.640	412	1.433	6.311
1961	256	298	743	755	470	1.510	332	1.174	5.537
1962	282	274	887	486	611	1.426	334	889	5.186
1963	223	213	795	434	674	1.290	278	754	4.661
1964	363	209	740	537	939	1.347	313	786	5.234
1965	318	206	928	455	727	1.057	325	700	4.716
1966	391	166	456	473	757	1.060	324	609	4.234
1967	262	183	466	457	855	937	288	549	3.997
1968	411	141	420	290	695	723	275	459	3.413
1969	188	202	492	301	719	692	262	430	3.286
1970	155	142	486	386	736	754	242	531	3.432
1971	189	122	574	375	686	773	213	418	3.351
1972	211	89	367	531	513	668	136	265	2.779
1973	237	51	337	274	528	560	122	216	2.325
1974	255	75	467	216	582	980	98	466	3.139

CONTINUA →

7.4.9. Producción de carne de ganado ovino por provincias. Años 1930-1998

CONTINUACIÓN

(Tm)

	Almería	Cádiz	Córdoba	Granada	Huelva	Jaén	Málaga	Sevilla	Andalucía
1975	232	62	333	251	448	654	78	176	2.233
1976	449	58	559	233	757	613	53	197	2.919
1977	584	44	321	141	443	506	62	187	2.288
1978	333	42	357	197	519	545	57	716	2.766
1979	229	43	296	234	437	580	64	106	1.988
1980	215	31	453	266	445	861	64	148	2.483
1981	480	47	307	242	477	1.495	70	190	3.307
1982	500	57	342	318	602	988	144	229	3.180
1983	920	57	388	533	566	1.188	184	383	4.219
1984	801	37	492	607	440	1.200	262	416	4.254
1985	286	44	434	439	401	1.248	185	461	3.497
1986	243	52	445	408	346	1.042	248	488	3.271
1987	175	31	355	444	383	554	356	561	2.857
1988	168	30	368	478	377	767	386	709	3.283
1989	135	28	246	505	331	789	344	671	3.049
1990	125	17	222	480	317	344	298	697	2.498
1991 ^a	166	49	222	445	317	451	84	764	3.337
1992 ^b	199	21	222	499	317	564	256	817	4.378
1993 ^c	238	27	222	687	317	411	314	753	3.967
1994	232	41	246	854	352	1.101	255	784	3.865
1995	281	35	250	844	376	1.116	269	816	3.987
1996	279	33	244	758	381	1.115	282	766	3.857
1997	384	38	140	774	144	1.027	340	849	3.694
1998	309	36	242	820	306	1.144	298	704	3.859

FUENTES: Años 1930-1931: Grupo de Estudios de Historia Rural. Estadísticas históricas de la producción agraria española
Años 1941-1943 y 1957: Anuario estadístico de España
Años 1953-1960: Ministerio de Agricultura. Resumen estadístico de la producción y valor de la carne
Años 1961-1971: Ministerio de Agricultura. Anuario estadístico de la producción ganadera
Años 1972-1979: Ministerio de Agricultura. Anuario de estadística agraria de España
Años 1980-1990: Ministerio de Agricultura, Pesca y Alimentación. Anuario de estadística agraria de España
Años 1991-1997: Consejería de Agricultura y Pesca. Anuario de estadísticas agrarias y pesqueras de Andalucía
Año 1998: IEA. Anuario estadístico de Andalucía

^aOtros sacrificios: 840 Tm (incluidos en el total regional).

^bOtros sacrificios: 1.484 Tm (incluidos en el total regional).

^cOtros sacrificios: 999 Tm (incluidos en el total regional).

7. Agricultura y pesca

7.4.10. Producción de carne de ganado caprino por provincias. Años 1930-1998

(Tm)

	Almería	Cádiz	Córdoba	Granada	Huelva	Jaén	Málaga	Sevilla	Andalucía
1930	406	725	1.042	1.424	852	158	1.050	1.219	6.875
1931	399	700	1.112	1.554	852	197	1.254	1.224	7.290
1932
1933
1934
1935
1936
1937
1938
1939
1940
1941	..	236	559	235	448	510	342	500	2.830
1942	137	221	452	190	206	498	472	550	2.725
1943	247	196	532	190	411	646	436	582	3.239
1944
1945
1946
1947
1948
1949
1950
1951
1952
1953	199	387	408	315	358	663	428	756	3.513
1954	505	425	442	302	770	804	451	726	4.425
1955	539	312	288	307	634	769	455	635	3.939
1956	625	286	267	335	389	653	460	523	3.538
1957	427	235	248	314	428	694	382	500	3.228
1958	475	241	252	266	335	533	329	510	2.941
1959	744	190	321	274	328	663	378	485	3.382
1960	567	169	341	173	240	730	385	630	3.236
1961	461	219	252	176	235	813	445	662	3.262
1962	248	206	567	211	304	698	477	500	3.210
1963	237	235	383	363	316	764	490	428	3.216
1964	409	204	393	356	394	830	472	473	3.530
1965	287	216	521	474	617	725	511	394	3.743
1966	246	176	377	737	710	681	516	382	3.823
1967	123	205	378	583	799	731	552	387	3.758
1968	440	201	425	734	830	732	564	376	4.301
1969	298	202	485	553	873	706	718	371	4.204
1970	297	178	330	609	946	645	668	388	4.060
1971	311	185	464	384	1.171	657	617	358	4.146
1972	394	174	340	327	852	521	562	329	3.499
1973	363	142	358	389	847	501	549	276	3.425
1974	398	153	367	450	1.011	485	506	287	3.656

CONTINUA →

7.4.10. Producción de carne de ganado caprino por provincias. Años 1930-1998

CONTINUACIÓN

(Tm)

	Almería	Cádiz	Córdoba	Granada	Huelva	Jaén	Málaga	Sevilla	Andalucía
1975	510	163	357	489	928	481	465	216	3.609
1976	708	142	324	365	751	437	401	213	3.341
1977	967	121	293	291	735	433	363	249	3.451
1978	843	116	292	295	812	423	415	224	3.419
1979	543	86	184	337	613	373	370	215	2.721
1980	491	86	233	368	635	383	329	232	2.756
1981	480	110	222	280	693	402	284	236	2.706
1982	619	97	179	262	780	484	279	197	2.897
1983	1.079	93	174	251	722	706	304	239	3.568
1984	903	70	250	198	712	509	203	253	3.098
1985	189	73	109	208	674	518	206	252	2.230
1986	168	50	106	186	636	380	134	249	1.909
1987	127	28	84	160	560	158	117	331	1.564
1988	135	28	69	168	543	451	169	278	1.841
1989	109	18	50	108	505	408	164	257	1.618
1990	63	18	45	184	486	237	101	222	1.356
1991 ^a	95	20	45	240	486	245	10	234	2.013
1992 ^b	99	9	45	338	486	322	82	207	3.419
1993 ^c	82	12	45	301	486	202	91	164	1.985
1994	61	34	20	285	278	297	8	154	1.137
1995	83	32	19	229	278	331	11	158	1.140
1996	80	30	18	221	262	354	10	155	1.130
1997	68	7	7	74	78	547	8	413	1.202
1998	81	42	28	257	417	378	12	222	1.437

FUENTES: Años 1930-1931: Grupo de Estudios de Historia Rural. Estadísticas históricas de la producción agraria española
Años 1941-1943 y 1957: Anuario estadístico de España
Años 1953-1960: Ministerio de Agricultura. Resumen estadístico de la producción y valor de la carne
Años 1961-1971: Ministerio de Agricultura. Anuario estadístico de la producción ganadera
Años 1972-1979: Ministerio de Agricultura. Anuario de estadística agraria de España
Años 1980-1990: Ministerio de Agricultura, Pesca y Alimentación. Anuario de estadística agraria de España
Años 1991-1997: Consejería de Agricultura y Pesca. Anuario de estadísticas agrarias y pesqueras de Andalucía
Año 1998: IEA. Anuario estadístico de Andalucía

^aOtros sacrificios: 638 Tm (incluidos en el total regional).

^bOtros sacrificios: 1.831 Tm (incluidos en el total regional).

^cOtros sacrificios: 602 Tm (incluidos en el total regional).

7. Agricultura y pesca

7.4.11. Producción de carne de ganado porcino por provincias. Años 1930-1998

(Tm)

	Almería	Cádiz	Córdoba	Granada	Huelva	Jaén	Málaga	Sevilla	Andalucía
1930	3.093	3.288	6.114	2.211	5.431	5.556	2.811	14.004	42.508
1931	3.128	4.878	6.114	2.189	5.431	6.945	3.288	13.505	45.478
1932
1933
1934
1935
1936
1937
1938
1939
1940
1941	..	1.162	2.724	2.356	4.366	2.215	1.014	2.938	16.774
1942	977	779	1.810	1.957	2.785	1.496	674	2.816	13.293
1943	1.865	1.234	1.969	3.249	3.860	1.790	2.194	2.766	18.928
1944
1945
1946
1947
1948
1949
1950
1951
1952
1953	4.030	2.207	2.069	2.281	2.704	2.989	2.497	7.316	26.093
1954	4.379	2.132	2.008	2.386	4.221	3.772	2.928	5.487	27.313
1955	3.692	2.259	1.841	2.365	3.681	2.171	3.483	6.689	26.181
1956	5.973	2.149	1.324	2.711	2.967	1.898	3.149	5.657	25.828
1957	6.589	2.542	2.579	1.621	1.867	3.114	4.005	6.991	29.308
1958	10.082	2.467	2.168	1.578	2.540	2.818	4.124	7.986	33.763
1959	6.043	2.461	2.289	1.066	2.904	2.917	4.784	7.846	30.309
1960	8.753	2.767	2.497	1.018	3.353	3.269	5.041	11.622	38.320
1961	5.954	2.381	1.997	534	2.742	2.593	4.752	10.031	30.984
1962	3.713	1.932	3.441	451	2.416	2.417	4.931	7.119	26.420
1963	7.910	2.539	6.855	3.683	3.221	4.152	6.301	7.627	42.287
1964	7.124	3.079	2.696	4.912	3.587	3.695	6.217	8.109	39.419
1965	7.409	1.958	3.089	3.711	3.434	2.909	4.682	6.182	33.374
1966	5.420	2.362	4.133	4.968	3.519	4.948	5.765	6.799	37.913
1967	4.601	3.631	5.819	7.108	4.486	5.518	7.667	12.111	50.941
1968	7.843	3.760	8.392	7.373	4.781	5.375	7.588	10.156	55.265
1969	5.092	3.813	6.860	7.289	4.229	5.243	8.128	9.730	50.384
1970	6.788	4.259	8.834	5.782	5.269	5.291	9.226	10.372	55.820
1971	4.323	4.343	8.943	3.736	7.407	4.923	10.268	11.039	54.982
1972	4.086	2.751	5.820	2.865	5.824	4.362	9.137	9.442	44.286
1973	4.756	3.898	7.942	3.903	8.372	6.024	11.345	10.355	56.594
1974	5.477	5.192	10.177	4.542	7.795	6.759	12.809	19.061	71.813

CONTINUA →

7.4.11. Producción de carne de ganado porcino por provincias. Años 1930-1998

CONTINUACIÓN

(Tm)

	Almería	Cádiz	Córdoba	Granada	Huelva	Jaén	Málaga	Sevilla	Andalucía
1975	5.632	4.070	7.478	3.956	8.988	5.260	9.890	12.570	57.844
1976	5.028	3.596	9.239	4.267	9.430	5.875	9.140	14.498	61.072
1977	4.998	4.316	13.990	3.592	10.205	6.459	10.860	17.155	71.575
1978	5.640	3.256	18.320	3.946	9.541	7.901	11.464	16.670	76.737
1979	5.097	3.662	36.080	15.259	12.122	13.692	10.965	11.759	108.636
1980	5.447	4.340	37.293	7.429	12.430	16.767	10.914	11.740	106.359
1981	5.971	5.259	42.759	6.226	10.590	13.635	13.133	12.790	110.363
1982	7.778	5.600	38.021	6.414	10.723	10.129	11.263	11.956	101.883
1983	9.776	5.897	39.182	11.585	7.711	14.655	19.407	12.321	120.534
1984	8.589	6.429	36.936	11.949	8.128	20.374	21.063	15.093	128.560
1985	6.569	6.378	32.544	13.655	10.634	22.275	21.158	15.357	128.570
1986	9.015	6.471	30.910	11.334	11.757	19.554	24.685	15.384	129.109
1987	8.997	5.295	32.677	12.663	15.034	24.720	27.173	17.268	143.826
1988	9.753	6.472	31.626	13.187	11.752	33.352	38.252	19.617	164.011
1989	7.554	4.948	29.452	11.087	11.816	34.354	35.042	13.871	148.126
1990	6.054	4.680	26.635	11.556	12.750	31.207	36.177	15.234	144.291
1991 ^a	11.820	6.037	26.635	15.902	12.750	35.566	18.851	18.886	169.105
1992 ^b	9.968	3.471	26.635	13.876	12.750	27.629	31.938	19.895	174.854
1993 ^c	10.603	4.519	26.635	17.216	12.750	16.966	36.900	20.410	171.725
1994	10.310	4.646	37.506	17.096	20.273	23.652	61.230	21.983	196.696
1995	9.327	4.582	34.371	16.377	19.114	16.874	69.099	21.042	190.786
1996	10.196	5.399	24.992	17.576	18.773	23.060	69.729	24.085	193.810
1997	9.904	4.392	25.376	19.066	19.961	12.019	83.830	23.569	198.117
1998	10.785	4.882	34.323	19.883	21.728	23.290	80.953	25.982	221.826

FUENTES: Años 1930-1931: Grupo de Estudios de Historia Rural. Estadísticas históricas de la producción agraria española
Años 1941-1943 y 1957: Anuario estadístico de España
Años 1953-1960: Ministerio de Agricultura. Resumen estadístico de la producción y valor de la carne
Años 1961-1971: Ministerio de Agricultura. Anuario estadístico de la producción ganadera
Años 1972-1979: Ministerio de Agricultura. Anuario de estadística agraria de España
Años 1980-1990: Ministerio de Agricultura, Pesca y Alimentación. Anuario de estadística agraria de España
Años 1991-1997: Consejería de Agricultura y Pesca. Anuario de estadísticas agrarias y pesqueras de Andalucía
Año 1998: IEA. Anuario estadístico de Andalucía

^aOtros sacrificios: 22.659 Tm (incluidos en el total regional).

^bOtros sacrificios: 28.692 Tm (incluidos en el total regional).

^cOtros sacrificios: 25.726 Tm (incluidos en el total regional).

7. Agricultura y pesca

7.4.12. Producción de carne de ganado equino por provincias. Años 1941-1998

(Tm)

	Almería	Cádiz	Córdoba	Granada	Huelva	Jaén	Málaga	Sevilla	Andalucía
1941	-	-	-	-	-	-	-	-	-
1942	-	-	-	-	-	-	-	-	-
1943	-	-	-	-	-	-	-	-	-
1944	-	-	-	-	-	-	-	-	-
1945	-	-	-	-	-	-	-	-	-
1946	-	-	-	-	-	-	-	-	-
1947	-	-	-	-	-	-	-	-	-
1948	-	-	-	-	-	-	-	-	-
1949	-	-	-	-	-	-	-	-	-
1950	-	-	-	-	-	-	-	-	-
1951	-	-	-	-	-	-	-	-	-
1952	-	-	-	-	-	-	-	-	-
1953	-	7	-	-	-	-	13	-	20
1954	2	5	-	-	-	-	111	-	118
1955	13	9	-	-	-	-	151	-	173
1956	52	30	-	-	217	4	302
1957	58	69	-	-	..	54	210	88	479
1958	39	79	-	-	27	61	201	65	472
1959	27	83	17	-	52	52	138	123	492
1960	26	69	84	-	44	34	115	161	533
1961	35	98	91	-	41	42	155	166	629
1962	37	100	124	-	41	38	256	191	786
1963	50	99	269	-	43	28	274	189	952
1964	54	105	268	-	35	37	270	395	1.163
1965	70	132	182	-	38	38	243	576	1.278
1966	48	86	89	-	47	36	125	291	722
1967	46	70	74	-	35	23	71	206	525
1968	52	80	87	-	41	22	98	227	608
1969	51	52	84	-	30	21	108	186	531
1970	50	68	83	-	39	23	115	217	596
1971	60	92	89	-	46	22	314	288	911
1972	64	73	54	-	41	22	215	289	758
1973	65	39	17	-	38	13	126	173	470
1974	60	38	8	-	34	-	81	169	390
1975	71	33	-	-	22	-	56	172	353
1976	76	34	-	-	20	-	38	136	304
1977	70	31	-	-	20	-	-	174	294
1978	64	32	-	-	17	-	-	133	247
1979	69	26	-	-	16	-	-	77	188
1980	73	24	-	-	13	-	-	86	196
1981	56	24	-	-	11	-	-	100	190
1982	50	19	-	-	3	-	-	93	164
1983	30	17	-	-	-	-	20	63	130
1984	27	15	-	-	-	-	7	79	128
1985	24	16	-	-	-	-	-	61	102

CONTINUA →

7.4.12. Producción de carne de ganado equino por provincias. Años 1941-1998

CONTINUACIÓN

(Tm)

	Almería	Cádiz	Córdoba	Granada	Huelva	Jaén	Málaga	Sevilla	Andalucía
1986	20	1	-	-	-	-	-	52	74
1987	14	-	-	-	-	-	-	48	62
1988	9	-	-	-	-	-	-	37	46
1989	3	-	-	-	-	-	-	22	25
1990	1	-	-	-	-	-	2	20	23
1991	-	-	-	-	-	-	-	42	42
1992	-	-	-	-	-	-	1	51	52
1993	-	-	-	-	-	-	1	61	62
1994	-	-	-	-	-	-	-	50	50
1995	-	-	-	-	-	-	-	44	44
1996	-	-	-	-	-	-	-	42	42
1997	-	-	-	-	-	-	-	45	45
1998	-	-	-	-	-	-	-	41	41

FUENTES: Años 1941-1943 y 1957: Anuario estadístico de España

Años 1953-1960: Ministerio de Agricultura. Resumen estadístico de la producción y valor de la carne

Años 1961-1971: Ministerio de Agricultura. Anuario estadístico de la producción ganadera

Años 1972-1979: Ministerio de Agricultura. Anuario de estadística agraria de España

Años 1980-1990: Ministerio de Agricultura, Pesca y Alimentación. Anuario de estadística agraria de España

Años 1991-1997: Consejería de Agricultura y Pesca. Anuario de estadísticas agrarias y pesqueras de Andalucía

Año 1998: IEA. Anuario estadístico de Andalucía

7.4.13. Producción de carne de aves por provincias. Años 1941-1998

(Tm)

	Almería	Cádiz	Córdoba	Granada	Huelva	Jaén	Málaga	Sevilla	Andalucía
1941	..	9	51	330	25	37	125	73	649
1942	178	2	57	499	1	32	80	151	999
1943	138	28	132	532	11	36	199	126	1.201
1944
1945
1946
1947
1948
1949
1950
1951
1952
1953
1954	232	111	105	227	74	37	113	219	1.118
1955	319	108	100	177	77	34	114	239	1.168
1956	202	133	150	210	88	49	77	176	1.085
1957
1958	780	177	127	112	122	64	82	135	1.599
1959	1.194	157	195	170	165	73	61	141	2.156
1960	1.272	143	271	153	193	92	90	238	2.451

CONTINÚA →

7. Agricultura y pesca

7.4.13. Producción de carne de aves por provincias. Años 1941-1998

(Tm)

	Almería	Cádiz	Córdoba	Granada	Huelva	Jaén	Málaga	Sevilla	Andalucía
1961	1.800	863	1.736	1.222	1.654	905	530	1.972	10.682
1962	7.693	1.004	1.911	1.849	2.320	1.156	906	3.775	20.613
1963	5.193	1.196	2.068	1.940	2.465	1.498	1.113	4.635	20.107
1964	3.956	1.334	2.187	2.095	2.562	1.596	1.279	4.736	19.743
1965	3.856	1.399	2.147	2.124	2.457	1.628	1.419	4.797	19.826
1966	4.981	1.891	3.550	3.509	4.408	2.230	1.743	7.119	29.432
1967	6.049	2.318	4.235	4.185	5.193	2.709	2.162	8.597	35.446
1968	5.864	2.279	4.328	4.277	5.378	2.663	2.678	8.733	36.201
1969	6.742	2.620	4.976	4.916	6.183	3.062	3.692	10.089	42.280
1970	7.248	2.817	5.349	5.286	6.647	3.192	3.862	10.798	45.200
1971	7.300	2.837	5.388	5.324	6.628	3.315	3.889	10.871	45.552
1972	7.550	2.934	5.572	5.506	6.924	3.429	4.022	11.243	47.180
1973	7.908	3.074	5.806	5.767	7.252	3.592	4.213	11.776	49.389
1974	14.862	5.776	11.033	10.903	13.629	6.750	7.918	22.131	93.002
1975	6.942	2.461	5.049	3.534	5.049	2.840	5.049	21.519	52.441
1976	7.651	2.239	5.091	3.421	7.879	3.130	4.854	18.981	53.246
1977	8.080	2.130	5.142	3.379	4.701	3.304	4.775	17.703	49.215
1978	8.302	2.189	5.283	3.472	4.830	3.396	4.906	18.189	50.566
1979	8.214	2.165	5.227	3.435	4.779	3.360	4.853	17.995	50.027
1980	8.379	2.209	5.332	3.504	4.875	3.428	4.951	18.359	51.037
1981	9.733	2.566	6.194	4.070	5.663	3.982	5.751	21.323	59.281
1982	9.383	2.474	5.971	3.924	5.459	3.838	5.544	20.556	57.148
1983	8.941	2.357	5.690	3.739	5.202	3.658	5.284	19.590	54.461
1984	8.681	2.289	5.524	3.630	5.051	3.551	5.130	19.020	52.876
1985	10.597	897	1.141	2.527	5.869	4.728	2.038	17.852	45.649
1986	9.874	836	1.063	2.355	5.469	4.405	1.899	16.634	42.535
1987	4.203	1.020	291	5.583	..	7.461	673	6.368	25.598
1988	8.605	1.644	248	5.682	..	11.622	1.039	7.548	36.388
1989	3.599	2.427	622	6.159	46	10.707	1.241	2.818	27.620
1990	4.227	3.402	261	6.984	46	2.789	626	4.765	23.100
1991 ^a	7.448	4.145	261	11.530	46	7.877	173	9.184	46.416
1992 ^b	8.471	2.482	261	20.542	46	3.172	5	20.836	64.729
1993 ^c	6.362	1.368	261	22.624	46	2.345	178	39.779	77.244
1994	10.126	1.126	3.458	23.815	5.619	17.921	10.685	70.338	143.087
1995	9.487	59	7.891	25.379	5.454	10.782	8.999	74.319	142.369
1996	9.490	4.105	8.179	22.240	5.999	9.460	8.521	74.643	142.637
1997	10.108	3.638	13.867	21.351	3.548	15.945	12.549	75.583	156.589
1998	11.675	2.468	8.667	37.561	6.587	12.255	10.912	95.979	186.105

FUENTES: Años 1941-1943 y 1957: Anuario estadístico de España

Años 1953-1960: Ministerio de Agricultura. Resumen estadístico de la producción y valor de la carne

Años 1961-1971: Ministerio de Agricultura. Anuario estadístico de la producción ganadera

Años 1972-1979: Ministerio de Agricultura. Anuario de estadística agraria de España

Años 1980-1990: Ministerio de Agricultura, Pesca y Alimentación. Anuario de estadística agraria de España

Años 1991-1997: Consejería de Agricultura y Pesca. Anuario de estadísticas agrarias y pesqueras de Andalucía

Año 1998: IEA. Anuario estadístico de Andalucía

^aOtros sacrificios: 5.752 Tm (incluidos en el total regional).

^bOtros sacrificios: 8.914 Tm (incluidos en el total regional).

^cOtros sacrificios: 4.282 Tm (incluidos en el total regional).

7.4.14. Producción de carne de conejos por provincias. Años 1941-1998

(Tm)

	Almería	Cádiz	Córdoba	Granada	Huelva	Jaén	Málaga	Sevilla	Andalucía
1941	..	12	26	394	14	38	31	4	519
1942	175	4	38	479	..	17	39	3	754
1943	118	17	64	493	0	19	35	1	747
1944
1945
1946
1947
1948
1949
1950
1951
1952
1953
1954	165	3	18	118	7	23	10	31	375
1955	144	2	2	114	16	20	22	..	320
1956	124	4	6	119	22	7	38	0	319
1957
1958	243	6	..	41	20	15	6	..	331
1959	324	4	2	42	12	8	393
1960	283	3	5	34	12	10	66	105	517
1961	1.192	68	13	276	73	35	21	110	1.788
1962	765	203	273	214	66	93	106	435	2.155
1963	680	167	209	218	75	88	93	333	1.863
1964	781	165	220	215	66	86	116	353	2.001
1965	728	157	209	203	64	96	129	336	1.922
1966	684	157	223	226	52	104	151	339	1.936
1967	713	163	229	277	57	125	167	351	2.082
1968	728	168	233	307	54	157	179	354	2.180
1969	921	197	275	315	101	159	203	417	2.586
1970	1.006	201	288	323	80	177	195	414	2.684
1971	960	219	277	331	72	163	200	448	2.669
1972	1.032	234	306	331	84	223	225	500	2.933
1973	1.038	240	315	432	106	241	260	529	3.161
1974	1.292	246	329	436	100	251	265	505	3.424
1975	1.250	246	390	523	98	246	285	513	3.551
1976	2.029	629	1.290	3.324	332	1.735	1.322	537	11.198
1977	2.376	788	1.642	4.385	216	2.322	1.728	572	14.029
1978	2.449	812	1.692	4.518	223	2.393	1.781	590	14.457
1979	2.436	808	1.683	4.494	221	2.380	1.771	587	14.380
1980	3.410	353	1.176	3.057	118	1.293	1.764	353	11.523
1981	3.696	382	1.275	3.314	127	1.402	1.912	382	12.490
1982	3.756	388	1.295	3.368	130	1.425	1.942	388	12.693
1983	2.892	299	998	2.593	100	1.097	1.496	299	9.773
1984	2.206	222	758	1.976	77	835	1.141	230	7.446
1985	999	117	122	2.083	78	1.562	254	443	5.658

CONTINUA ➔

7. Agricultura y pesca

7.4.14. Producción de carne de conejos por provincias. Años 1941-1998

CONTINUACIÓN

(Tm)

	Almería	Cádiz	Córdoba	Granada	Huelva	Jaén	Málaga	Sevilla	Andalucía
1986	994	116	125	2.064	78	1.544	249	435	5.605
1987	94	..	8	619	-	9	49	116	894
1988	113	..	12	600	-	83	49	173	1.030
1989	74	..	14	744	-	3	51	273	1.158
1990	17	..	14	793	-	2	14	96	936
1991 ^a	-	-	14	665	-	4	5	90	1.287
1992	-	-	14	520	-	22	3	207	2.232
1993 ^b	-	-	14	507	-	9	8	230	1.272
1994 ^c	-	-	..	128	-	-	53	181	361
1995	-	-	..	150	-	-	59	202	411
1996	-	-	-	163	-	-	62	223	448
1997	-	-	-	-	-	-	121	103	224
1998	-	-	-	194	-	-	80	278	552

FUENTES: Años 1941-1943 y 1957: Anuario estadístico de España

Años 1953-1960: Ministerio de Agricultura. Resumen estadístico de la producción y valor de la carne

Años 1961-1971: Ministerio de Agricultura. Anuario estadístico de la producción ganadera

Años 1972-1979: Ministerio de Agricultura. Anuario de estadística agraria de España

Años 1980-1990: Ministerio de Agricultura, Pesca y Alimentación. Anuario de estadística agraria de España

Años 1991-1997: Consejería de Agricultura y Pesca. Anuario de estadísticas agrarias y pesqueras de Andalucía

Año 1998: IEA. Anuario estadístico de Andalucía

^aOtros sacrificios: 510 Tm (incluidos en el total regional).

^bOtros sacrificios: 1.465 Tm (incluidos en el total regional).

^cOtros sacrificios: 504 Tm (incluidos en el total regional).

7.4.15. Producción total de carne por provincias. Años 1930-1998

(Tm)

	Almería	Cádiz	Córdoba	Granada	Huelva	Jaén	Málaga	Sevilla	Andalucía
1930 ^a	5.939	10.519	22.714	7.886	9.095	12.082	8.699	22.221	99.157
1931 ^a	5.907	13.570	30.596	8.349	9.095	15.102	10.123	22.565	115.308
1932
1933
1934
1935
1936
1937
1938
1939
1940
1941	..	4.088	5.125	4.246	5.773	3.498	2.522	6.256	31.508
1942	1.757	4.195	3.737	3.968	3.492	2.795	2.094	6.311	28.348
1943	2.715	5.137	4.733	5.501	5.315	3.559	4.073	8.254	39.287
1944

CONTINUA →

7.4.15. Producción total de carne por provincias. Años 1930-1998

CONTINUACIÓN

(Tm)

	Almería	Cádiz	Córdoba	Granada	Huelva	Jaén	Málaga	Sevilla	Andalucía
1945
1946
1947
1948
1949
1950
1951
1952
1953 ^b	4.469	5.104	3.934	4.814	3.620	4.823	4.233	12.836	43.832
1954	5.621	6.013	4.472	4.659	6.224	6.073	5.280	12.507	50.849
1955	5.187	6.038	3.755	4.361	5.479	4.305	5.583	12.820	47.528
1956	6.895	5.427	3.235	4.161	3.378	3.848	5.094	10.828	42.864
1957 ^b	7.549	5.672	4.494	3.167	2.996	5.106	6.218	12.255	47.457
1958	12.255	6.271	4.317	3.384	3.740	4.806	6.370	13.219	54.362
1959	8.810	5.987	5.032	3.127	4.222	5.347	7.319	13.089	52.933
1960	11.362	6.996	5.770	3.177	4.804	6.463	8.144	18.574	65.289
1961	10.012	8.150	6.720	4.207	5.880	6.723	8.867	19.530	70.089
1962	13.098	7.308	9.258	4.368	6.456	6.576	9.665	17.923	74.651
1963	14.666	8.491	12.630	7.691	7.599	8.687	12.103	18.929	90.796
1964	13.130	10.177	9.111	9.619	8.526	8.558	12.625	22.150	93.896
1965	13.140	7.199	9.010	8.082	8.152	6.992	10.165	19.005	81.745
1966	12.215	8.815	10.342	10.848	10.310	9.677	11.494	20.824	94.525
1967	12.142	11.852	12.622	13.633	12.305	10.645	13.647	28.260	115.106
1968	15.808	11.303	15.557	14.273	12.544	10.437	14.780	27.765	122.467
1969	15.663	12.373	14.701	14.747	13.028	10.701	17.417	29.126	127.756
1970	16.009	14.003	17.933	14.189	14.849	10.954	19.645	32.345	139.927
1971	13.849	14.493	18.171	12.492	17.717	10.899	21.037	33.824	142.481
1972	13.970	10.443	13.976	11.289	15.449	10.204	18.239	30.201	123.770
1973	15.159	12.556	16.341	12.545	18.427	12.156	22.471	33.399	143.053
1974	23.208	18.412	24.808	18.879	24.721	15.904	29.242	55.090	210.264
1975	15.532	15.565	16.418	11.419	17.329	10.889	23.347	47.540	158.040
1976	16.728	13.291	19.000	13.783	20.455	12.723	22.036	45.478	163.494
1977	18.168	13.857	24.123	13.826	17.782	13.821	23.984	48.674	174.234
1978	18.651	12.473	28.385	14.340	17.225	15.371	23.585	49.488	179.517
1979	17.390	11.306	45.429	25.713	20.275	21.104	22.221	39.177	202.616
1980	18.983	12.848	48.604	16.962	19.985	23.961	23.690	41.363	206.395
1981	21.541	15.507	58.118	16.334	18.900	21.993	26.492	45.527	224.413
1982	23.427	15.160	53.648	16.015	19.002	17.733	23.820	42.645	211.448
1983	25.937	14.738	54.705	20.729	15.718	22.478	32.007	42.886	229.198
1984	23.136	15.648	50.470	19.916	15.453	27.537	32.145	44.323	228.627
1985	19.335	13.756	39.681	20.601	18.570	31.587	28.258	44.729	216.516
1986	21.053	14.920	38.480	18.109	19.299	27.987	32.011	44.432	216.293
1987	14.351	12.936	39.300	21.397	16.886	33.347	33.831	37.677	209.725
1988	19.374	15.433	37.588	22.102	13.474	47.018	44.557	40.782	240.327
1989	11.936	14.834	33.413	20.511	13.295	47.198	40.806	28.481	210.474

CONTINUA →

7. Agricultura y pesca

7.4.15. Producción total de carne por provincias. Años 1930-1998

(Tm)

CONTINUACIÓN

	Almería	Cádiz	Córdoba	Granada	Huelva	Jaén	Málaga	Sevilla	Andalucía
1990	10.868	16.391	29.837	22.265	14.195	36.286	41.681	33.813	205.336
1991 ^c	20.323	18.705	29.837	31.548	14.195	46.926	20.423	43.991	256.347
1992 ^d	19.387	10.835	29.837	38.578	14.195	34.006	35.738	58.152	283.113
1993 ^e	17.859	11.133	29.837	43.568	14.195	20.715	41.901	77.646	295.429
1994	21.156	14.421	45.325	43.602	28.249	43.595	75.941	108.126	378.414
1995	19.593	11.318	47.056	44.703	26.834	29.725	82.335	111.625	373.189
1996	20.465	16.477	38.132	42.701	27.377	34.626	83.022	115.583	378.383
1997	21.334	14.645	41.980	42.889	23.807	30.055	102.896	118.911	396.519
1998	23.212	14.386	47.768	60.440	29.967	37.727	95.670	136.502	445.672

FUENTES: Años 1941-1943 y 1957: Anuario estadístico de España

Años 1953-1960: Ministerio de Agricultura. Resumen estadístico de la producción y valor de la carne

Años 1961-1971: Ministerio de Agricultura. Anuario estadístico de la producción ganadera

Años 1972-1979: Ministerio de Agricultura. Anuario de estadística agraria de España

Años 1980-1990: Ministerio de Agricultura, Pesca y Alimentación. Anuario de estadística agraria de España

Años 1991-1997: Consejería de Agricultura y Pesca. Anuario de estadísticas agrarias y pesqueras de Andalucía

Año 1998: IEA. Anuario estadístico de Andalucía

^aSólo incluye la carne de bovino, ovino, caprino y porcino.

^bSólo incluye la carne de bovino, ovino, caprino, porcino y equino.

^cOtros sacrificios: 30.399 Tm (incluidos en el total regional).

^dOtros sacrificios: 42.385 Tm (incluidos en el total regional).

^eOtros sacrificios: 38.576 Tm (incluidos en el total regional).

7.4.16. Producción de leche de vaca por provincias. Años 1923-1998

(miles de litros)

	Almería	Cádiz	Córdoba	Granada	Huelva	Jaén	Málaga	Sevilla	Andalucía
1923	39	2.299	2.295	1.593	305	313	1.109	4.868	12.821
1924
1925
1926
1927
1928
1929	124	5.109	2.395	2.412	450	292	1.384	12.182	24.348
1930
1931
1932
1933	129	8.474	2.956	2.583	970	500	2.692	14.472	32.776
1934
1935
1936
1937

CONTINUA ➔

7.4.16. Producción de leche de vaca por provincias. Años 1923-1998

(miles de litros)

CONTINUACIÓN

	Almería	Cádiz	Córdoba	Granada	Huelva	Jaén	Málaga	Sevilla	Andalucía
1938
1939
1940
1941	..	5.322	9.821	5.256	4.060	1.283	8.000	24.190	57.932
1942
1943	876	14.242	3.883	5.323	5.249	6.562	5.893	51.255	93.283
1944
1945
1946
1947
1948
1949
1950
1951
1952
1953	3.072	9.204	19.901	6.092	3.764	6.235	12.995	47.628	108.891
1954	3.247	7.157	21.418	6.181	5.097	8.983	13.949	44.475	110.507
1955	3.568	8.861	23.672	6.115	5.069	9.909	13.473	39.640	110.307
1956	3.024	9.570	26.591	5.507	5.090	9.649	15.732	39.640	114.803
1957	11.146	11.037	26.707	6.696	5.081	10.633	16.835	39.640	127.775
1958	13.292	10.127	24.725	7.683	5.058	8.099	26.208	43.575	138.767
1959	9.730	15.656	26.647	8.366	5.033	8.821	10.778	43.575	128.606
1960	9.688	16.022	25.581	12.726	4.988	7.549	11.580	43.575	131.709
1961	15.593	10.347	25.961	14.878	5.058	7.563	13.981	44.075	137.456
1962	15.746	10.268	26.914	15.220	5.041	7.410	13.511	43.575	137.685
1963	13.578	12.212	30.322	14.554	5.148	8.182	12.080	43.200	139.276
1964	12.552	14.716	27.050	13.865	5.148	8.654	12.604	90.000	184.589
1965	9.493	27.865	28.647	12.638	9.049	8.833	18.682	73.495	188.702
1966	12.670	37.751	21.897	10.520	19.197	13.452	26.363	69.148	210.998
1967	6.344	25.857	27.360	10.150	15.658	14.872	21.588	67.295	189.124
1968	8.724	26.990	32.297	11.018	12.073	17.553	23.429	68.914	200.998
1969	6.965	40.451	40.726	13.737	15.347	21.541	27.746	92.399	258.912
1970	6.987	30.343	42.883	14.386	16.166	19.783	28.474	88.685	247.707
1971	7.281	17.949	50.664	15.752	16.513	16.952	30.575	83.232	238.918
1972	7.384	31.165	68.186	15.761	20.912	17.879	31.509	100.821	293.617
1973	7.593	33.549	70.193	17.309	26.061	19.465	36.478	91.070	301.718
1974	8.714	26.834	83.355	17.963	27.274	18.546	37.055	113.293	333.034
1975	9.319	20.831	80.540	17.925	24.950	18.163	36.747	84.156	292.631
1976	10.105	21.028	117.810	18.116	25.422	19.225	39.057	65.887	316.650
1977	10.708	22.232	120.945	34.001	29.825	22.868	44.614	80.286	365.479
1978	11.105	50.145	129.403	41.871	25.565	33.348	49.365	110.403	451.205
1979	11.105	49.257	137.549	45.464	26.822	35.298	48.091	114.533	468.119
1980	10.802	49.534	153.570	46.237	23.772	33.251	42.178	104.462	463.806
1981	10.757	56.635	140.861	42.161	25.349	29.130	40.045	91.801	436.739
1982	12.490	47.633	124.968	42.884	25.807	30.987	36.495	85.618	406.882

CONTINUA →

7. Agricultura y pesca

7.4.16. Producción de leche de vaca por provincias. Años 1923-1998

(miles de litros)

CONTINUACIÓN

	Almería	Cádiz	Córdoba	Granada	Huelva	Jaén	Málaga	Sevilla	Andalucía
1983	11.840	58.137	119.411	45.436	23.750	36.187	34.201	68.237	397.199
1984	10.007	61.658	119.896	46.937	23.794	37.961	31.485	80.567	412.305
1985	8.769	64.818	128.412	40.819	21.739	37.661	33.856	114.155	450.229
1986	9.865	71.881	125.163	41.953	20.370	34.579	38.843	103.335	445.989
1987	10.044	71.848	123.475	40.965	19.348	28.732	35.345	101.446	431.203
1988	5.751	45.082	96.256	30.305	14.547	34.119	31.377	84.659	342.096
1989	5.252	69.047	106.322	37.285	13.199	52.567	38.812	62.184	384.668
1990	5.057	67.890	87.728	37.297	12.151	57.721	39.807	67.032	374.683
1991	6.340	72.456	191.314	60.511	9.555	66.673	46.800	97.984	551.633
1992	6.111	61.129	112.170	58.540	1.136	48.619	36.705	80.035	404.446
1993	4.056	34.197	146.147	42.697	6.010	30.306	26.091	67.932	357.436
1994	5.612	71.374	187.288	42.755	7.092	33.813	30.897	96.367	475.198
1995	5.497	73.917	222.057	45.804	6.121	34.091	34.272	105.478	527.237
1996	4.473	69.420	199.211	40.590	6.097	33.083	44.177	113.927	510.978
1997	6.402	69.548	142.485	40.559	5.895	33.765	49.356	99.558	447.568
1998	6.419	84.111	153.349	38.259	5.392	28.236	18.211	104.546	438.523

FUENTES: Años 1923-1933: Grupo de Estudios de Historia Rural. Estadísticas históricas de la producción agraria española
Años 1941-1943: Anuario estadístico de España
Años 1953-1960: Ministerio de Agricultura. Resumen estadístico de la producción, destino y valor de la leche
Años 1961-1971: Ministerio de Agricultura. Anuario estadístico de la producción ganadera
Años 1972-1979: Ministerio de Agricultura. Anuario de estadística agraria de España
Años 1980-1990: Ministerio de Agricultura, Pesca y Alimentación. Anuario de estadística agraria de España
Años 1991-1998: Consejería de Agricultura y Pesca. Anuario de estadísticas agrarias y pesqueras de Andalucía

7.4.17. Producción de leche de oveja por provincias. Años 1923-1998

(miles de litros)

	Almería	Cádiz	Córdoba	Granada	Huelva	Jaén	Málaga	Sevilla	Andalucía
1923	454	25	1.038	3.244	582	125	203	49	5.720
1924
1925
1926
1927
1928
1929	709	76	711	2.866	951	225	352	331	6.221
1930
1931
1932
1933	886	40	1.077	2.001	1.947	250	697	360	7.258
1934
1935
1936
1937

CONTINÚA →

7.4.17. Producción de leche de oveja por provincias. Años 1923-1998

(miles de litros)

CONTINUACIÓN

	Almería	Cádiz	Córdoba	Granada	Huelva	Jaén	Málaga	Sevilla	Andalucía
1938
1939
1940
1941	..	519	..	89	2.521	25	1.300	..	4.454
1942
1943	294	220	..	841	2.628	266	3.728	..	7.977
1944
1945
1946
1947
1948
1949
1950
1951
1952
1953	9.377	53	3.003	340	10.060	470	1.725	..	25.028
1954	5.945	132	2.686	192	5.600	1.014	9.200	..	24.769
1955	5.178	33	1.913	193	7.700	1.003	2.300	..	18.320
1956	3.666	160	1.710	637	9.900	1.012	5.132	..	22.217
1957	13.843	652	1.487	647	9.675	1.040	5.412	..	32.756
1958	13.291	1.402	2.509	710	9.585	603	36	..	28.136
1959	5.951	1.469	1.876	717	9.414	607	1.210	..	21.244
1960	10.637	1.451	2.625	736	4.770	204	1.602	..	22.025
1961	9.118	317	2.932	792	5.040	221	1.004	..	19.424
1962	12.486	151	6.890	835	666	..	21.028
1963	22.932	144	6.120	431	1.603	..	31.230
1964	20.083	290	6.560	445	970	..	28.348
1965	6.868	1.756	11.186	3.884	924	314	1.682	2.199	28.813
1966	6.160	3.535	4.922	4.516	5.374	2.873	1.960	8.409	37.749
1967	2.717	965	14.488	481	821	306	261	1.178	21.217
1968	4.050	507	54	1.545	485	92	341	844	7.918
1969	3.483	641	4	..	432	288	754	1.482	7.084
1970	4.053	151	48	238	591	975	6.056
1971	4.507	255	39	223	862	1.726	7.612
1972	2.682	173	115	..	290	2.485	5.745
1973	2.440	52	183	186	67	2.457	5.385
1974	2.656	15	..	508	206	202	428	601	4.616
1975	1.328	18	73	668	79	208	63	1.060	3.497
1976	707	9	73	648	198	178	26	1.421	3.260
1977	1.775	4	2.173	1.607	96	181	..	525	6.361
1978	..	93	15	1.547	19	168	..	1.067	2.909
1979	276	37	31	27	..	168	..	1.246	1.785
1980	..	36	168	..	434	638
1981	3.848	..	54	165	..	52	4.119
1982	2.406	..	56	176	..	175	2.813
1983	28	..	48	220	..	232	528
1984	..	9	97	172	..	252	530
1985	..	10	213	130	..	163	516
1986	298	54	12	84	..	231	679
1987	296	..	8	187	..	65	..	221	777

CONTINÚA →

7. Agricultura y pesca

7.4.17. Producción de leche de oveja por provincias. Años 1923-1998

(miles de litros)

CONTINUACIÓN

	Almería	Cádiz	Córdoba	Granada	Huelva	Jaén	Málaga	Sevilla	Andalucía
1988	354	5	7	201	111	98	..	184	960
1989	225	35	188	33	113	92	..	87	773
1990	..	11	88	59	113	108	..	36	415
1991	..	6	250	..	189	110	555
1992	..	6	55	15	189	17	282
1993	..	5	172	6	144	327
1994	..	6	144	7	189	346
1995	..	1	136	..	189	326
1996	35	..	189	9	233
1997	8	..	230	238
1998	..	96	8	..	482	82	668

FUENTES: Años 1923-1933: Grupo de Estudios de Historia Rural. Estadísticas históricas de la producción agraria española
Años 1941-1943: Anuario estadístico de España
Años 1953-1960: Ministerio de Agricultura. Resumen estadístico de la producción, destino y valor de la leche
Años 1961-1971: Ministerio de Agricultura. Anuario estadístico de la producción ganadera
Años 1972-1979: Ministerio de Agricultura. Anuario de estadística agraria de España
Años 1980-1990: Ministerio de Agricultura, Pesca y Alimentación. Anuario de estadística agraria de España
Años 1991-1998: Consejería de Agricultura y Pesca. Anuario de estadísticas agrarias y pesqueras de Andalucía

7.4.18. Producción de leche de cabra por provincias. Años 1923-1998

(miles de litros)

	Almería	Cádiz	Córdoba	Granada	Huelva	Jaén	Málaga	Sevilla	Andalucía
1923	3.354	6.770	9.631	18.744	5.209	7.174	8.855	11.860	71.597
1924
1925
1926
1927
1928
1929	5.974	5.027	4.320	24.824	3.772	23.454	30.018	13.145	110.534
1930
1931
1932
1933	6.545	7.300	4.104	29.663	4.161	24.000	75.900	11.851	163.524
1934
1935
1936
1937
1938
1939
1940
1941	..	3.330	9.727	25.120	1.134	20.000	54.000	199	113.510
1942

CONTINUA →

7.4.18. Producción de leche de cabra por provincias. Años 1923-1998

(miles de litros)

CONTINUACIÓN

	Almería	Cádiz	Córdoba	Granada	Huelva	Jaén	Málaga	Sevilla	Andalucía
1943	5.325	5.449	3.587	19.516	11.098	5.078	62.757	8.017	120.827
1944
1945
1946
1947
1948
1949
1950
1951
1952
1953	29.238	6.637	12.348	36.446	8.236	6.856	28.883	4.251	132.895
1954	33.579	5.696	11.310	33.921	33.464	10.249	36.107	2.021	166.347
1955	33.302	6.027	11.146	33.786	31.831	11.181	31.895	1.735	160.903
1956	25.881	5.971	14.164	39.058	30.620	11.023	42.455	1.736	170.908
1957	35.622	5.044	16.271	39.962	34.858	11.101	31.993	1.735	176.586
1958	24.655	6.860	14.023	33.519	34.053	8.885	15.317	1.735	139.047
1959	15.100	6.998	14.043	34.078	33.199	7.134	32.677	1.735	144.964
1960	11.643	7.038	13.389	33.731	31.897	5.911	43.558	1.735	148.902
1961	12.858	4.146	11.655	33.409	32.718	5.882	35.338	1.985	137.991
1962	11.949	4.243	11.095	32.128	32.644	6.062	34.429	1.736	134.286
1963	11.620	5.001	10.470	32.342	33.509	5.793	22.395	659	121.789
1964	31.050	4.113	8.994	31.028	27.188	5.727	20.501	17.824	146.425
1965	19.030	5.869	9.779	28.825	15.097	6.902	20.487	17.266	123.255
1966	13.114	11.448	8.021	18.845	13.172	11.003	20.383	14.554	110.540
1967	12.975	11.452	6.267	16.998	12.169	8.938	15.828	12.547	97.174
1968	11.433	8.860	7.102	17.427	8.403	9.115	14.815	12.659	89.814
1969	8.756	5.550	8.032	18.936	11.528	7.872	18.896	12.747	92.317
1970	11.693	9.001	7.193	17.811	10.747	7.450	19.798	11.363	95.056
1971	8.093	4.324	9.679	18.333	7.608	7.668	22.624	9.387	87.716
1972	7.021	10.746	11.581	19.803	5.881	7.587	18.138	9.508	90.265
1973	7.139	7.772	10.564	17.911	5.658	7.821	26.662	8.983	92.510
1974	9.013	5.192	11.435	19.510	4.881	7.867	24.368	7.215	89.481
1975	12.985	4.931	13.323	20.463	4.828	7.509	22.616	4.326	90.981
1976	16.249	4.841	11.129	19.474	5.264	7.879	19.883	6.295	91.014
1977	16.640	4.693	9.953	21.605	4.705	8.033	23.802	6.891	96.322
1978	15.860	5.488	8.327	28.404	3.824	8.245	29.455	7.621	107.224
1979	16.903	5.606	7.456	30.181	4.291	7.625	25.040	8.605	105.707
1980	16.214	5.266	5.756	28.848	3.239	6.373	22.825	8.979	97.500
1981	15.978	5.683	5.028	30.740	4.403	6.647	22.724	8.056	99.259
1982	13.598	6.701	5.616	30.818	4.973	7.878	28.120	8.569	106.273
1983	22.905	10.361	7.542	30.078	4.986	9.267	33.783	10.846	129.768
1984	21.605	12.394	7.664	28.999	6.182	10.442	27.485	21.288	136.059
1985	16.997	11.427	8.068	28.193	6.475	9.725	27.353	28.256	136.494
1986	15.410	12.348	8.192	30.052	6.663	11.197	33.302	28.390	145.554
1987	24.603	13.344	7.970	32.728	7.638	9.193	45.578	28.543	169.597

CONTINUA →

7. Agricultura y pesca

7.4.18. Producción de leche de cabra por provincias. Años 1923-1998

(miles de litros)

CONTINUACIÓN

	Almería	Cádiz	Córdoba	Granada	Huelva	Jaén	Málaga	Sevilla	Andalucía
1988	14.559	15.165	8.248	35.689	6.734	10.030	54.636	28.053	173.114
1989	20.144	16.948	7.484	37.017	7.641	8.051	60.640	25.117	183.042
1990	35.971	20.353	6.761	30.575	7.641	13.058	74.418	32.776	221.553
1991	40.357	19.039	22.881	33.318	7.863	13.226	78.324	38.720	253.728
1992	20.560	19.297	10.922	34.421	8.799	7.757	70.760	34.485	207.001
1993	41.303	8.858	14.953	19.861	4.923	6.168	33.979	23.438	153.483
1994	47.499	11.258	19.793	24.684	9.018	7.916	55.632	34.129	209.929
1995	32.626	12.202	20.828	24.550	9.544	7.529	57.052	41.561	205.892
1996	30.175	11.196	19.394	21.691	8.712	6.306	67.891	40.412	205.777
1997	28.107	18.037	18.849	33.141	8.746	8.334	65.191	42.346	222.751
1998	39.416	19.634	22.322	34.525	9.098	5.212	54.868	45.177	230.252

FUENTES: Años 1923-1933: Grupo de Estudios de Historia Rural. Estadísticas históricas de la producción agraria española
Años 1941-1943: Anuario estadístico de España
Años 1953-1960: Ministerio de Agricultura. Resumen estadístico de la producción, destino y valor de la leche
Años 1961-1971: Ministerio de Agricultura. Anuario estadístico de la producción ganadera
Años 1972-1979: Ministerio de Agricultura. Anuario de estadística agraria de España
Años 1980-1990: Ministerio de Agricultura, Pesca y Alimentación. Anuario de estadística agraria de España
Años 1991-1998: Consejería de Agricultura y Pesca. Anuario de estadísticas agrarias y pesqueras de Andalucía

7.4.19. Producción total de leche por provincias. Años 1923-1998

(miles de litros)

	Almería	Cádiz	Córdoba	Granada	Huelva	Jaén	Málaga	Sevilla	Andalucía
1923	3.848	9.095	12.965	23.582	6.097	7.612	10.169	16.778	90.146
1924
1925
1926
1927
1928
1929	6.807	10.213	7.427	30.102	5.175	23.971	31.754	25.660	141.109
1930
1931
1932
1933	7.560	15.814	8.137	34.248	7.079	24.750	79.289	26.683	203.560
1934
1935
1936
1937

CONTINUA →

7.4.19. Producción total de leche por provincias. Años 1923-1998

(miles de litros)

CONTINUACIÓN

	Almería	Cádiz	Córdoba	Granada	Huelva	Jaén	Málaga	Sevilla	Andalucía
1938
1939
1940
1941	..	9.171	19.548	30.465	7.715	21.308	63.300	24.389	175.896
1942
1943	6.495	19.911	7.470	25.680	18.975	11.906	72.378	59.272	222.087
1944
1945
1946
1947
1948
1949
1950
1951
1952
1953	41.687	15.894	35.252	42.878	22.060	13.561	43.603	51.879	266.814
1954	42.771	12.985	35.414	40.294	44.161	20.246	59.256	46.496	301.623
1955	42.048	14.921	36.731	40.094	44.600	22.093	47.668	41.375	289.530
1956	32.571	15.701	42.465	45.202	45.610	21.684	63.319	41.376	307.928
1957	60.611	16.733	44.465	47.305	49.614	22.774	54.240	41.375	337.117
1958	51.238	18.389	41.257	41.912	48.696	17.587	41.561	45.310	305.950
1959	30.781	24.123	42.566	43.161	47.646	16.562	44.665	45.310	294.814
1960	31.968	24.511	41.595	47.193	41.655	13.664	56.740	45.310	302.636
1961	37.569	14.810	40.548	49.079	42.816	13.666	50.323	46.060	294.871
1962	40.181	14.662	44.899	48.183	37.685	13.472	48.606	45.311	292.999
1963	48.130	17.357	46.912	47.327	38.657	13.975	36.078	43.859	292.295
1964	63.685	19.119	42.604	45.338	32.336	14.381	34.075	107.824	359.362
1965	35.391	35.490	49.612	45.347	25.070	16.049	40.851	92.960	340.770
1966	31.944	52.734	34.840	33.881	37.743	27.328	48.706	92.111	359.287
1967	22.036	38.274	48.115	27.629	28.648	24.116	37.677	81.020	307.515
1968	24.207	36.357	39.453	29.990	20.961	26.760	38.585	82.417	298.730
1969	19.204	46.642	48.762	32.673	27.307	29.701	47.396	106.628	358.313
1970	22.733	39.495	50.124	32.197	26.913	27.471	48.863	101.023	348.819
1971	19.881	22.519	60.343	34.085	24.160	24.843	54.061	94.345	334.237
1972	17.087	42.074	79.767	35.564	26.908	25.595	49.937	112.814	389.746
1973	17.172	41.373	80.757	35.220	31.902	27.272	63.207	102.510	399.413
1974	20.383	32.041	94.790	37.981	32.361	26.615	61.851	121.109	427.131
1975	23.632	25.780	93.936	39.056	29.857	25.880	59.426	89.542	387.109
1976	27.061	25.878	129.012	38.238	30.884	27.282	58.966	73.603	410.924
1977	29.123	26.929	133.071	57.213	34.626	31.082	68.416	87.702	468.162
1978	26.965	55.726	137.745	71.822	29.408	41.761	78.820	119.091	561.338
1979	28.284	54.900	145.036	75.672	31.113	43.091	73.131	124.384	575.611
1980	27.016	54.836	159.326	75.085	27.011	39.792	65.003	113.875	561.944
1981	30.583	62.318	145.943	72.901	29.752	35.942	62.769	99.909	540.117
1982	28.494	54.334	130.640	73.702	30.780	39.041	64.615	94.362	515.968

CONTINUA →

7. Agricultura y pesca

7.4.19. Producción total de leche por provincias. Años 1923-1998

(miles de litros)

CONTINUACIÓN

	Almería	Cádiz	Córdoba	Granada	Huelva	Jaén	Málaga	Sevilla	Andalucía
1983	34.773	68.498	127.001	75.514	28.736	45.674	67.984	79.315	527.495
1984	31.612	74.061	127.657	75.936	29.976	48.575	58.970	102.107	548.894
1985	25.766	76.255	136.693	69.012	28.214	47.516	61.209	142.574	587.239
1986	25.573	84.283	133.367	72.005	27.033	45.860	72.145	131.956	592.222
1987	34.943	85.192	131.453	73.880	26.986	37.990	80.923	130.210	601.577
1988	20.664	60.252	104.511	66.195	21.392	44.247	86.013	112.896	516.170
1989	25.621	86.030	113.994	74.335	20.953	60.710	99.452	87.388	568.483
1990	41.028	88.254	94.577	67.931	19.905	70.887	114.225	99.844	596.651
1991	46.697	91.501	214.445	93.829	17.607	80.009	125.124	136.704	805.916
1992	26.671	80.433	123.147	92.976	10.124	56.393	107.465	114.520	611.729
1993	45.359	43.060	161.272	62.565	11.077	36.474	60.070	91.371	511.248
1994	53.111	82.638	207.225	67.446	16.299	41.729	86.529	130.496	685.473
1995	38.123	86.120	243.021	70.354	15.854	41.620	91.324	147.039	733.455
1996	34.648	80.616	218.640	62.281	14.998	39.398	112.068	154.339	716.988
1997	34.509	87.585	161.342	73.700	14.871	42.099	114.547	141.904	670.557
1998	45.835	103.841	175.679	72.784	14.972	33.448	73.079	149.805	669.443

FUENTES: Años 1923-1933: Grupo de Estudios de Historia Rural. Estadísticas históricas de la producción agraria española
Años 1941-1943: Anuario estadístico de España
Años 1953-1960: Ministerio de Agricultura. Resumen estadístico de la producción, destino y valor de la leche
Años 1961-1971: Ministerio de Agricultura. Anuario estadístico de la producción ganadera
Años 1972-1979: Ministerio de Agricultura. Anuario de estadística agraria de España
Años 1980-1990: Ministerio de Agricultura, Pesca y Alimentación. Anuario de estadística agraria de España
Años 1991-1998: Consejería de Agricultura y Pesca. Anuario de estadísticas agrarias y pesqueras de Andalucía

7.4.20. Producción de huevos de gallina por provincias. Años 1908-1998

(miles de litros)

	Almería	Cádiz	Córdoba	Granada	Huelva	Jaén	Málaga	Sevilla	Andalucía
1908*	668	1.079	2.432	7.231	1.169	1.602	100	7.000	21.281
1909
1910
1911
1912
1913
1914
1915
1916
1917
1918
1919
1920
1921
1922

CONTINÚA →

7.4.20. Producción de huevos de gallina por provincias. Años 1908-1998

(miles de litros)

CONTINUACIÓN

	Almería	Cádiz	Córdoba	Granada	Huelva	Jaén	Málaga	Sevilla	Andalucía
1923
1924
1925
1926
1927
1928
1929	4.239	436	3.166	7.069	1.731	1.746	4.184	2.460	25.031
1930
1931
1932
1933	3.571	886	2.489	3.277	1.576	1.675	4.508	2.787	20.769
1934
1935
1936
1937
1938
1939
1940
1941
1942
1943
1944
1945
1946
1947
1948
1949
1950
1951
1952
1953
1954
1955
1956
1957
1958
1959
1960	3.785	1.466	7.041	3.339	4.900	5.220	4.545	5.816	36.112
1961	5.248	1.856	8.215	6.710	4.838	4.892	5.654	5.208	42.621
1962	6.564	2.177	7.941	4.844	5.123	5.608	7.655	6.458	46.370
1963	7.011	3.727	10.456	8.107	6.510	13.908	9.199	21.125	80.043
1964	9.209	3.416	9.892	7.545	5.729	12.838	8.635	14.106	71.370
1965	9.537	4.703	8.078	8.444	5.543	9.165	9.198	13.377	68.045
1966	6.541	5.684	12.215	7.619	5.989	8.094	9.127	14.365	69.634
1967	6.513	5.483	11.865	7.298	5.952	7.769	8.950	12.692	66.522

CONTINÚA →

7. Agricultura y pesca

7.4.20. Producción de huevos de gallina por provincias. Años 1908-1998

(miles de litros)

CONTINUACIÓN

	Almería	Cádiz	Córdoba	Granada	Huelva	Jaén	Málaga	Sevilla	Andalucía
1968	7.542	5.207	12.144	7.698	5.696	8.028	9.140	12.704	68.159
1969	8.896	5.989	11.398	8.572	7.714	7.806	10.000	15.008	75.383
1970	6.332	7.807	11.804	8.300	4.230	8.584	10.278	26.549	83.884
1971	6.567	7.934	11.408	8.453	4.176	8.729	11.925	26.333	85.525
1972	6.133	7.882	12.857	6.783	4.279	8.882	11.427	27.249	85.492
1973	6.136	7.132	11.453	8.525	4.279	8.080	10.302	27.249	83.156
1974
1975	7.559	7.183	7.690	11.158	3.123	11.322	11.740	21.042	80.817
1976	8.800	7.100	7.500	9.000	3.400	10.000	11.700	29.500	87.000
1977	9.001	8.879	8.482	12.094	5.062	12.473	11.794	32.154	99.939
1978	9.114	8.512	8.662	9.372	4.846	11.557	10.987	27.435	90.485
1979	9.587	8.928	10.856	9.795	5.178	11.520	11.930	29.712	97.506
1980	9.549	9.108	11.268	10.244	5.634	12.150	14.757	30.647	103.357
1981	9.525	9.107	11.669	10.564	5.683	12.051	14.530	30.751	103.880
1982	10.803	8.985	6.821	9.462	6.494	11.030	15.066	30.623	99.284
1983	10.962	9.569	9.235	4.094	8.963	11.613	16.132	31.685	102.253
1984	3.448	8.954	9.743	9.926	8.052	11.642	14.899	22.559	89.223
1985	2.971	8.060	10.120	9.898	8.003	11.604	14.560	21.751	86.967
1986	784	7.028	6.240	11.068	3.065	13.126	16.098	29.956	87.365
1987	1.293	6.733	5.717	9.894	3.046	11.431	14.268	24.633	77.015
1988	1.986	6.727	5.858	9.893	3.081	13.124	14.064	24.269	79.002
1989	1.662	6.662	6.173	9.893	3.268	13.167	14.316	24.617	79.758
1990	1.548	6.760	5.336	9.893	3.416	13.070	14.112	22.452	76.587
1991	1.418	9.047	5.691	3.532	3.854	12.575	14.099	20.185	70.401
1992	1.885	8.964	5.751	3.447	3.871	11.479	14.087	23.178	72.662
1993	3.083	8.442	10.406	3.676	1.854	10.383	18.112	25.612	81.568
1994	2.541	9.109	5.929	6.764	1.819	10.287	19.746	28.174	84.369
1995	2.312	8.151	8.252	6.297	1.174	8.702	50.088	30.077	115.053
1996	2.585	9.024	8.774	6.563	1.287	2.185	51.392	34.788	116.598
1997	2.419	9.023	11.508	5.269	15.743	9.110	51.392	40.654	145.118
1998	2.708	9.032	12.277	5.269	1.696	8.092	54.792	43.583	137.449

FUENTES: Años 1908-1933: Grupo de Estudios de Historia Rural. Estadísticas históricas de la producción agraria española
Año 1960: Ministerio de Agricultura. Resumen estadístico de la producción y valor de los huevos
Años 1961-1971: Ministerio de Agricultura. Anuario estadístico de la producción ganadera
Años 1972-1979: Ministerio de Agricultura. Anuario de estadística agraria de España
Años 1980-1990: Ministerio de Agricultura, Pesca y Alimentación. Anuario de estadística agraria de España
Años 1991-1998: Consejería de Agricultura y Pesca. Anuario de estadísticas agrarias y pesqueras de Andalucía

*Las cifras de este año son un promedio aproximado de los años 1908-1912.

7.4.21. Producción total de lana por provincias. Años 1929-1998

(Tm)

	Almería	Cádiz	Córdoba	Granada	Huelva	Jaén	Málaga	Sevilla	Andalucía
1929	369	126	987	468	116	269	177	1.000	3.512
1930
1931
1932
1933	361	192	929	459	218	168	214	859	3.400
1934
1935
1936
1937
1938
1939
1940
1941	204	186	592	531	435	91	206	1.080	3.325
1942
1943	6.495	19.911	7.470	25.680	18.975	11.906	72.378	59.272	222.087
1944
1945
1946
1947
1948
1949
1950
1951
1952
1953
1954
1955
1956
1957
1958
1959	386	409	1.210	366	366	335	112	976	4.160
1960	346	473	1.275	398	263	376	128	1.003	4.264
1961	278	395	1.288	401	447	428	151	991	4.379
1962	256	282	1.527	424	527	433	99	976	4.525
1963	326	322	1.639	421	606	462	145	978	4.899
1964	319	283	1.640	417	625	470	167	976	4.898
1965	383	259	1.637	366	626	438	151	732	4.592
1966	342	239	1.483	384	650	383	204	629	4.315
1967	267	256	1.378	352	554	357	214	773	4.150
1968	313	242	1.374	474	550	298	190	627	4.068
1969	269	197	1.118	475	552	507	184	663	3.965
1970	216	180	1.394	568	541	372	241	637	4.150
1971	211	25	1.377	445	295	320	238	624	3.535
1972	151	309	1.233	457	159	350	226	591	3.475
1973	164	221	1.193	475	277	386	139	574	3.428

CONTINUA →

7. Agricultura y pesca

7.4.21. Producción total de lana por provincias. Años 1929-1998

(Tm)

	Almería	Cádiz	Córdoba	Granada	Huelva	Jaén	Málaga	Sevilla	Andalucía
1974	191	183	1.068	498	263	384	207	445	3.240
1975	185	183	896	472	227	391	143	410	2.906
1976	185	180	685	494	239	258	154	342	2.537
1977	178	170	886	392	210	275	147	344	2.601
1978	179	182	672	382	316	299	117	337	2.483
1979	174	185	705	415	336	294	145	355	2.608
1980	150	185	697	407	264	295	122	327	2.447
1981	145	174	529	418	277	207	125	325	2.199
1982	155	169	670	487	287	233	132	395	2.528
1983	202	151	567	505	358	312	133	423	2.652
1984	147	154	627	541	282	359	138	407	2.654
1985	134	162	665	477	290	355	160	350	2.592
1986	123	79	670	534	281	366	138	361	2.551
1987	164	67	698	640	307	333	134	363	2.706
1988	103	62	753	675	303	353	139	286	2.674
1989	100	52	685	532	317	406	161	291	2.544
1990	217	55	615	475	384	509	188	527	2.970
1991	263	51	869	398	447	528	188	539	3.281
1992	208	48	880	563	345	378	210	451	3.083
1993	285	41	860	19	299	359	198	511	2.572
1994	253	41	989	442	342	347	214	516	3.144
1995	224	35	931	420	368	428	400	564	3.370
1996	169	34	1.074	348	371	438	162	580	3.176
1997	184	18	1.142	494	395	533	220	519	3.504
1998	253	37	1.015	490	457	494	277	191	3.215

FUENTES: Años 1929-1933: Grupo de Estudios de Historia Rural. Estadísticas históricas de la producción agraria española
Años 1941: Anuario estadístico de España
Años 1959-1960: Ministerio de Agricultura. Resumen estadístico de la producción y valor de la lana
Años 1961-1971: Ministerio de Agricultura. Anuario estadístico de la producción ganadera
Años 1972-1979: Ministerio de Agricultura. Anuario de estadística agraria de España
Años 1980-1990: Ministerio de Agricultura, Pesca y Alimentación. Anuario de estadística agraria de España
Años 1991-1998: Consejería de Agricultura y Pesca. Anuario de estadísticas agrarias y pesqueras de Andalucía

7.5. Superficies y producciones forestales

7.5.1. Propiedad, pertenencia y uso de la superficie forestal por provincias. Años 1966-1969

(Ha)

	Almería	Cádiz	Córdoba	Granada	Huelva	Jaén	Málaga	Sevilla	Andalucía
Forestal arbolado									
Montes del Estado	10.210	2.681	6.430	18.800	54.565	77.821	9.015	10.139	189.661
Montes consorciados	16.777	3.160	42.403	53.480	42.890	26.069	14.740	10.495	210.014
Montes de UP no consorciados	9.695	18.820	128	14.899	33.727	22.935	21.715	3.935	125.854
Montes régimen privado y otras pertenencias	27.926	138.121	303.931	118.830	300.019	123.951	76.855	206.751	1.296.384
Total	64.608	162.782	352.892	206.009	431.201	250.776	122.325	231.320	1.821.913
Forestal desarbolado									
Montes del Estado	2.446	-	8.163	4.562	4.675	29.832	11.748	1.621	63.047
Montes consorciados	28.616	251	10.603	29.620	4.567	13.937	23.503	-	111.097
Montes de UP no consorciados	33.034	16.366	-	28.687	6.462	12.156	12.427	1.757	110.889
Montes régimen privado y otras pertenencias	395.909	280.254	306.795	276.125	297.376	282.388	165.418	219.973	2.224.238
Total	460.005	296.871	325.561	338.994	313.080	338.313	213.096	223.351	2.509.271

FUENTE: Ministerio de Agricultura. Inventario Forestal Nacional

7.5.2. Propiedad, pertenencia y uso de la superficie forestal por provincias. Años 1986-1995

(Ha)

	Almería	Cádiz	Córdoba	Granada	Huelva	Jaén	Málaga	Sevilla	Andalucía
Forestal arbolado									
Montes del Estado y Comunidades Autónomas	39.075	11.278	22.802	43.509	63.574	128.678	18.895	23.938	351.749
Montes de UP sin consorcio	9.576	17.960	926	22.284	31.932	21.911	10.823	4.843	120.255
Montes de UP con consorcio	18.108	2.820	2.132	41.056	25.237	15.381	25.404	1.003	131.141
Montes de libre disposición con consorcio	1.672	-	664	4.842	3.216	5.193	1.174	1.409	18.170
Montes de particular con consorcio	1.530	776	46.628	3.857	2.297	14.792	3.243	2.559	75.682
Montes de particular sin consorcio	31.888	134.839	298.481	106.174	413.666	125.173	56.189	242.837	1.409.247
Total	101.849	167.673	371.633	221.722	539.922	311.128	115.728	276.589	2.106.244
Forestal desarbolado									
Montes del Estado y Comunidades Autónomas	39.272	4.642	6.373	29.540	17.727	43.354	13.136	3.865	157.909
Montes de UP sin consorcio	7.512	10.053	300	29.418	5.948	13.213	4.930	976	72.350
Montes de UP con consorcio	32.362	2.417	566	44.677	6.085	12.704	24.557	40	123.408
Montes de libre disposición con consorcio	2.422	-	605	14.037	1.633	7.429	1.835	515	28.476
Montes de particular con consorcio	1.898	821	4.879	5.928	533	11.841	4.232	2.317	32.449
Montes de particular sin consorcio	375.700	209.012	222.626	248.734	202.342	221.589	137.207	187.315	1.804.525
Total	459.166	226.945	235.349	372.334	234.268	310.130	185.897	195.028	2.219.117

FUENTE: Ministerio de Medio Ambiente. Segundo Inventario Forestal Nacional

7. Agricultura y pesca

7.5.3. Repoblación forestal de la administración pública por provincias. Años 1940-1998

(Ha)

	Almería	Cádiz	Córdoba	Granada	Huelva	Jaén	Málaga	Sevilla	Andalucía
1940	-	-	-	-		305	-	-	305
1941	91	-	-	-	1.830	567	120	-	2.608
1942	141	-	-	1.581	2.203	1.607	198	50	5.780
1943	150	-	-	999	3.371	710	436	4	5.670
1944	240	-	-	1.533	4.525	2.527	787	140	9.752
1945	921	-	120	1.766	5.503	4.470	1.228	61	14.069
1946	2.288	-	1.090	1.894	4.622	4.068	1.454	-	15.416
1947	1.000	-	625	1.140	4.228	2.457	1.644	-	11.094
1948	1.363	-	357	1.484	3.055	1.569	1.459	-	9.287
1949	800	-	146	1.985	3.317	541	2.119	-	8.908
1950	550		33	2.133	2.948	176	1.222	7	7.069
1951	673	55	667	2.892	3.899	684	1.032	271	10.173
1952	1.172	288	1.767	3.325	4.060	1.551	1.356	135	13.654
1953	1.456	146	3.026	5.726	3.652	4.125	1.247	250	19.628
1954	2.117	28	3.077	5.621	3.715	4.922	756	1.127	21.363
1955	4.951	151	3.041	6.390	5.182	5.998	1.430	1.309	28.452
1956	6.612	2.011	3.909	2.937	3.314	4.997	640	1.231	25.651
1957	5.471	1.183	2.895	5.955	7.920	3.190	3.781	1.216	31.611
1958	1.949	1.148	1.320	4.894	2.002	2.839	1.200	1.596	16.948
1959	2.004	767	4.474	5.861	6.295	2.510	2.515	1.923	26.349
1960	1.208	636	3.672	3.778	6.212	3.120	1.983	1.389	21.998
1961	2.372	334	3.349	4.349	6.011	2.445	2.036	1.936	22.832
1962	3.130	173	4.823	3.778	3.407	4.639	2.246	1.139	23.335
1963	3.487	13.176	2.492	3.330	1.462	4.679	1.923	462	31.011
1964	4.433	1.289	2.357	4.587	2.601	5.548	2.184	504	23.503
1965	2.973	345	2.891	5.318	3.955	5.244	2.380	745	23.851
1966	4.286	327	3.220	4.247	4.236	5.121	2.885	170	24.492
1967	4.517	913	3.078	3.779	3.281	4.125	2.544	386	22.623
1968	4.441	1.263	3.212	3.470	4.169	3.925	2.180	360	23.020
1969	4.411	37	4.796	2.900	3.967	5.162	2.900	645	24.818
1970	3.925	1.133	4.569	3.692	5.326	5.346	2.674	941	27.606
1971	3.026	1.015	3.683	3.008	5.013	5.082	2.256	1.254	24.337
1972	3.157	1.095	4.207	2.803	6.333	4.593	1.839	335	24.362
1973	2.669	1.079	2.499	2.779	4.241	3.147	1.841	217	18.472
1974	3.837	772	2.968	2.375	5.828	5.793	1.862	405	23.840
1975	3.441	628	2.068	2.110	3.090	3.105	808	364	15.614
1976	4.614	776	4.695	2.652	5.959	7.308	2.637	1.614	30.255
1977	4.160	505	1.221	1.549	5.172	6.557	2.097	2.046	23.307
1978	1.314	580	713	958	1.906	2.736	1.670	1.121	10.998
1979	3.680	375	1.765	2.551	4.151	4.624	975	1.027	19.148
1980	4.309	416	1.326	1.176	2.849	1.866	1.517	1.185	14.644
1981	2.624	510	825	583	2.425	5.165	2.468	4	14.604
1982	7.489	564	1.394	2.367	3.624	5.846	5.442	610	27.336
1983	4.791	223	1.585	1.429	1.816	4.524	3.418	72	17.858
1984	4.515		1.464	1.958	2.440	1.565	2.230	150	14.322

CONTINUA →

7.5.3. Repoblación forestal de la administración pública por provincias. Años 1940-1998

CONTINUACIÓN

(Ha)

	Almería	Cádiz	Córdoba	Granada	Huelva	Jaén	Málaga	Sevilla	Andalucía
1985	2.401	221	686	1.812	3.206	1.123	652	3.389	13.490
1986	1.103	227	404	1.425	1.120	1.194	1.846	1.720	9.039
1987	844	254	825	1.545	1.438	1.968	1.739	2.188	10.801
1988	1.858	426	1.221	2.176	2.157	2.633	1.023	1.173	12.667
1989	2.480	562	754	2.035	1.745	1.502	995	3.311	13.384
1990	3.225	615	411	3.454	2.635	840	2.293	837	14.310
1991	2.968	191	847	2.557	2.732	642	2.057	644	12.638
1992	1.897	219	246	4.686	4.037	474	1.698	333	13.590
1993	1.791	842	189	4.093	5.326	2.133	1.970	1.646	17.990
1994	1.397	312	1.888	3.980	3.847	775	755	1.344	14.299
1995	128	400	-	1.227	1.800	-	34	1.556	5.145
1996	1.193	1.953	190	692	3.941	50	1.405	256	9.680
1997	767	668	198	3.378	11.393	35	56	4.235	20.730
1998	997	712	82	1.195	7.086	197	980	423	11.672

FUENTES: Años 1940-1949: Ministerio de Agricultura. Memoria-Resumen de los trabajos realizados en el decenio 1940-1949
Años 1950-1953: Ministerio de Agricultura. Memoria-Resumen de los trabajos realizados en el cuatrienio 1950-1953
Año 1954: Ministerio de Agricultura. Memoria-Resumen de los trabajos realizados en el año 1954
Años 1955-1987: Junta de Andalucía (1998). Informe general del medio ambiente en Andalucía, 1987
Años 1988-1990: Ministerio de Agricultura, Pesca y Alimentación. Anuario de estadística agraria de España
Años 1991-1998: Consejería de Agricultura y Pesca. Anuario de estadísticas agrarias y pesqueras de Andalucía

7.5.4. Repoblación forestal privada mediante subvención pública por provincias. Años 1969-1998

(Ha)

	Almería	Cádiz	Córdoba	Granada	Huelva	Jaén	Málaga	Sevilla	Andalucía
1969	-	-	-	95	1.933	-	-	280	2.308
1970	-	-	-	84	1.414	-	27	68	1.593
1971	-	-	-	83	8.361	-	-	100	8.544
1972	-	-	-	100	14.764	-	-	300	15.164
1973	-	10	24	223	10.332	-	31	2.254	12.874
1974	-	100	-	1.194	8.233	10	38	2.619	12.194
1975	-	-	81	579	8.050	4	4	5.621	14.339
1976	-	65	40	763	11.130	34	179	3.267	15.478
1977	17	725	33	349	18.777	46	38	4.433	24.418
1978	41	320	23	880	6.998	14	69	1.123	9.468
1979	391	83	7	362	7.278	39	123	497	8.780
1980	573	4	-	326	2.085	77	97	-	3.162
1981	424	3	34	426	1.474	46	194	596	3.197
1982	497	2	44	214	3.206	239	301	481	4.984
1983	334	-	7	266	1.710	184	373	68	2.942

CONTINUA →

7. Agricultura y pesca

7.5.4. Repoblación forestal privada mediante subvención pública por provincias. Años 1969-1998 CONTINUACIÓN

	Almería	Cádiz	Córdoba	Granada	Huelva	Jaén	Málaga	Sevilla	Andalucía
1984	169	4	34	130	1.213	239	234	93	2.116
1985	5	151	7	197	27	-	68	96	551
1986	8	12	-	443	2.497	6	109	80	3.155
1987	61	-	4	64	1.463	38	114	31	1.775
1988	19	-	-	556	1.923	17	158	5	2.678
1989	1.335
1990	-	2.534
1991	1.939
1992	2.271
1993	2.588
1994	4	17	3	358	141	22	189	62	796
1995	1.735
1996	6.418
1997	5.780
1998	1.967

FUENTES: Años 1969-1987: Junta de Andalucía (1988). Informe general del medio ambiente en Andalucía, 1987

Años 1988-1990: Ministerio de Agricultura, Pesca y Alimentación. Anuario de estadística agraria de España

Años 1991-1998: Consejería de Agricultura y Pesca. Anuario de estadísticas agrarias y pesqueras de Andalucía

7.5.5. Repoblación forestal pública y privada mediante subvención pública por provincias. Años 1940-1998 (Ha)

	Almería	Cádiz	Córdoba	Granada	Huelva	Jaén	Málaga	Sevilla	Andalucía
1940	-	-	-	-	-	305	-	-	305
1941	91	-	-	-	1.830	567	120	-	2.608
1942	141	-	-	1.581	2.203	1.607	198	50	5.780
1943	150	-	-	999	3.371	710	436	4	5.670
1944	240	-	-	1.533	4.525	2.527	787	140	9.752
1945	921	-	120	1.766	5.503	4.470	1.228	61	14.069
1946	2.288	-	1.090	1.894	4.622	4.068	1.454	-	15.416
1947	1.000	-	625	1.140	4.228	2.457	1.644	-	11.094
1948	1.363	-	357	1.484	3.055	1.569	1.459	-	9.287
1949	800	-	146	1.985	3.317	541	2.119	-	8.908
1950	550	-	33	2.133	2.948	176	1.222	7	7.069
1951	673	55	667	2.892	3.899	684	1.032	271	10.173
1952	1.172	288	1.767	3.325	4.060	1.551	1.356	135	13.654
1953	1.456	146	3.026	5.726	3.652	4.125	1.247	250	19.628
1954	2.117	28	3.077	5.621	3.715	4.922	756	1.127	21.363
1955	4.951	151	3.041	6.390	5.182	5.998	1.430	1.309	28.452
1956	6.612	2.011	3.909	2.937	3.314	4.997	640	1.231	25.651
1957	5.471	1.183	2.895	5.955	7.920	3.190	3.781	1.216	31.611
1958	1.949	1.148	1.320	4.894	2.002	2.839	1.200	1.596	16.948
1959	2.004	767	4.474	5.861	6.295	2.510	2.515	1.923	26.349

CONTINUA →

7.5.5. Repoblación forestal pública y privada mediante subvención pública por provincias. Años 1940-1998

(Ha)

CONTINUACIÓN

	Almería	Cádiz	Córdoba	Granada	Huelva	Jaén	Málaga	Sevilla	Andalucía
1960	1.208	636	3.672	3.778	6.212	3.120	1.983	1.389	21.998
1961	2.372	334	3.349	4.349	6.011	2.445	2.036	1.936	22.832
1962	3.130	173	4.823	3.778	3.407	4.639	2.246	1.139	23.335
1963	3.487	13.176	2.492	3.330	1.462	4.679	1.923	462	31.011
1964	4.433	1.289	2.357	4.587	2.601	5.548	2.184	504	23.503
1965	2.973	345	2.891	5.318	3.955	5.244	2.380	745	23.851
1966	4.286	327	3.220	4.247	4.236	5.121	2.885	170	24.492
1967	4.517	913	3.078	3.779	3.281	4.125	2.544	386	22.623
1968	4.441	1.263	3.212	3.470	4.169	3.925	2.180	360	23.020
1969	4.411	37	4.796	2.995	5.900	5.162	2.900	925	27.126
1970	3.925	1.133	4.569	3.776	6.740	5.346	2.701	1.009	29.199
1971	3.026	1.015	3.683	3.091	13.374	5.082	2.256	1.354	32.881
1972	3.157	1.095	4.207	2.903	21.097	4.593	1.839	635	39.526
1973	2.669	1.089	2.523	3.002	14.573	3.147	1.872	2.471	31.346
1974	3.837	872	2.968	3.569	14.061	5.803	1.900	3.024	36.034
1975	3.441	628	2.149	2.689	11.140	3.109	812	5.985	29.953
1976	4.614	841	4.735	3.415	17.089	7.342	2.816	4.881	45.733
1977	4.177	1.230	1.254	1.898	23.949	6.603	2.135	6.479	47.725
1978	1.314	900	736	1.838	8.904	2.750	1.739	2.244	20.466
1979	4.071	458	1.772	2.913	11.429	4.663	1.098	1.524	27.928
1980	4.882	420	1.326	1.502	4.934	1.943	1.614	1.185	17.806
1981	3.048	513	859	1.009	3.899	5.211	2.662	600	17.801
1982	7.986	566	1.438	2.581	6.830	6.085	5.743	1.091	32.320
1983	5.125	223	1.592	1.695	3.526	4.708	3.791	140	20.800
1984	4.684	4	1.498	2.088	3.653	1.804	2.464	243	16.438
1985	2.406	372	693	2.009	3.233	1.123	720	3.485	14.041
1986	1.111	239	404	1.868	3.617	1.200	1.955	1.800	12.194
1987	905	254	829	1.609	2.901	2.006	1.853	2.219	12.576
1988	1.877	426	1.221	2.732	4.080	2.650	1.181	1.178	15.345
1989	14.179
1990	16.844
1991	14.581
1992	15.864
1993	20.580
1994	1.400	329	1.891	4.338	3.988	797	944	1.406	15.095
1995	6.880
1996	16.098
1997	26.510
1998	13.639

FUENTE: Años 1940-1949: Ministerio de Agricultura. Memoria-Resumen de los trabajos realizados en el decenio 1940-1949
Años 1950-1953: Ministerio de Agricultura. Memoria-Resumen de los trabajos realizados en el cuatrienio 1950-1953
Año 1954: Ministerio de Agricultura. Memoria-Resumen de los trabajos realizados en el año 1954
Años 1955-1987: Junta de Andalucía (1988). Informe general del medio ambiente en Andalucía, 1987
Años 1988-1990: Ministerio de Agricultura, Pesca y Alimentación. Anuario de estadística agraria de España
Años 1991-1998: Consejería de Agricultura y Pesca. Anuario de estadísticas agrarias y pesqueras de Andalucía

7. Agricultura y pesca

7.5.6. Número de incendios y superficies afectadas por provincias. Años 1968-1998

(Ha)

	Almería		Cádiz		Córdoba		Granada	
	Número	Superficie	Número	Superficie	Número	Superficie	Número	Superficie
1968
1969
1970
1971	6	295	15	207	10	147
1972	3	27	5	168	5	56	19	320
1973	16	992	41	5.596	16	995	24	2.079
1974	20	1.555	50	3.806	27	1.167	22	278
1975	5	403	27	4.776	19	1.192	25	11.956
1976	7	195	37	1.668	22	1.453	14	553
1977	5	1.080	46	8.865	44	1.891	18	298
1978	19	912	53	4.849	19	973	30	6.068
1979	20	612	53	3.662	25	471	28	767
1980	42	1.073	127	4.138	79	6.673	53	2.093
1981	34	4.262	107	2.099	53	1.169	88	2.191
1982	16	882	51	1.481	45	2.967	69	5.452
1983	20	777	70	956	31	713	88	1.073
1984	16	251	114	1.821	64	5.441	86	1.185
1985	21	1.251	114	7.347	68	6.229	108	4.291
1986	24	1.268	103	3.974	91	8.853	81	1.310
1987	18	421	95	1.073	37	263	55	692
1988	23	153	136	2.094	82	483	92	878
1989	38	923	212	3.189	119	4.476	91	500
1990	147	4.380	169	1.314	137	562	206	1.816
1991	100	10.203	231	4.346	256	2.376	232	1.580
1992	68	2.129	184	1.955	170	259	161	770
1993	101	1.727	229	2.395	133	158	122	7.698
1994	74	7.815	71	3.806	49	375	68	8.395
1995	39	484	34	983	30	665	32	404
1996	56	154	69	198	53	27	48	52
1997	62	374	84	1.156	53	55	90	357
1998	117	688	119	612	87	48	185	610

FUENTES: Años 1968-1970: Junta de Andalucía (1988). Informe general del medio ambiente en Andalucía, 1987

Años 1971-1973: ICONA. Los incendios forestales en España

Años 1974-1979: Ministerio de Agricultura. Anuario de estadística agraria de España

Años 1980-1984: Ministerio de Agricultura, Pesca y Alimentación. Anuario de estadística agraria de España

Años 1985-1990: IEA. Anuario estadístico de Andalucía

Años 1991-1998: Consejería de Agricultura y Pesca. Anuario de estadísticas agrarias y pesqueras de Andalucía

Huelva		Jaén		Málaga		Sevilla		Andalucía		
Número	Superficie	Número	Superficie	Número	Superficie	Número	Superficie	Número	Superficie	
..	158	11.070	1968
..	127	8.339	1969
..	200	6.488	1970
20	69	21	724	33	1.381	10	368	115	3.191	1971
11	209	35	3.984	50	3.013	8	157	136	7.934	1972
29	2.734	37	383	98	2.754	14	532	275	16.065	1973
48	4.785	81	3.452	116	7.293	39	1.153	403	23.489	1974
47	3.218	72	690	88	22.766	38	2.380	321	47.381	1975
39	1.135	33	3.621	72	2.942	26	4.123	250	15.690	1976
55	1.984	60	3.011	92	1.089	24	1.703	344	20.101	1977
64	1.245	109	9.884	116	2.570	24	1.142	434	27.643	1978
83	2.105	50	1.210	117	1.739	6	531	382	11.097	1979
177	6.609	84	6.820	195	6.285	80	14.229	837	47.920	1980
144	12.155	94	2.224	245	2.992	13	1.186	778	28.278	1981
122	2.245	42	1.067	273	2.482	11	1.291	629	17.867	1982
121	1.666	60	243	236	6.797	10	557	636	12.782	1983
99	3.903	60	5.011	201	3.630	22	778	662	22.019	1984
150	10.123	132	16.388	306	5.489	56	3.309	955	54.427	1985
223	5.076	130	12.762	182	4.408	70	2.443	904	40.094	1986
218	4.663	72	550	138	2.201	66	2.636	699	12.499	1987
271	3.401	108	13.318	116	2.141	63	994	891	23.462	1988
324	3.336	89	264	217	2.011	131	1.922	1.221	16.621	1989
324	1.845	156	3.330	387	3.740	110	431	1.636	17.418	1990
397	22.447	188	6.191	314	12.829	203	7.605	1.921	67.577	1991
278	6.354	128	508	304	4.160	146	715	1.439	16.850	1992
121	537	175	476	272	4.096	158	612	1.311	17.701	1993
93	1.917	77	2.568	87	2.810	46	1.222	565	28.908	1994
100	2.429	23	192	50	3.296	43	3.322	351	11.775	1995
182	230	127	77	31	54	107	98	673	890	1996
171	309	81	77	53	98	83	31	677	2.457	1997
295	956	132	106	95	272	120	296	1.150	3.588	1998

7. Agricultura y pesca

7.5.7. Producción de madera por provincias. Años 1946-1998

(m³)

	Almería	Cádiz	Córdoba	Granada	Huelva	Jaén	Málaga	Sevilla	Andalucía
1946	1.542	4.200	23.338	55.135	80.500	59.031	22.719	22.643	269.108
1947	2.158	9.064	27.439	66.317	150.757	63.496	16.719	17.576	353.526
1948	1.304	10.684	26.502	24.358	126.060	63.737	11.398	23.646	287.689
1949	604	4.702	16.351	19.378	51.209	122.936	3.179	17.705	236.064
1950	2.273	4.788	19.155	13.398	60.920	58.124	6.057	13.317	178.032
1951	4.182	4.618	19.356	19.107	50.277	62.806	11.029	21.710	193.085
1952	5.196	5.944	12.276	25.415	45.487	80.967	6.885	15.149	197.319
1953	4.125	4.558	8.598	34.343	41.849	73.857	9.865	17.008	194.203
1954	4.808	3.213	7.288	26.490	59.713	62.324	8.830	10.958	183.624
1955	4.848	2.860	7.783	36.243	60.669	78.207	12.876	17.677	221.163
1956	5.784	5.348	7.417	42.596	82.176	98.546	19.663	19.255	280.785
1957	5.825	5.316	8.088	38.950	125.226	102.399	11.984	24.338	322.126
1958	5.217	6.953	12.677	57.837	114.989	75.685	17.370	23.140	313.868
1959	4.081	7.452	9.366	47.571	128.098	58.272	14.073	23.712	292.625
1960	4.911	5.133	7.027	41.592	54.390	108.022	18.782	27.334	267.191
1961	4.097	10.138	5.985	51.115	125.762	70.412	10.511	31.611	309.631
1962	4.206	8.639	4.140	74.574	123.949	73.546	15.707	30.690	335.451
1963	3.342	7.418	5.078	61.088	64.725	115.880	14.759	32.029	304.319
1964	3.825	4.259	5.622	54.134	178.382	137.284	13.653	28.506	425.665
1965	3.645	7.525	9.063	52.348	76.951	110.148	7.837	25.796	293.313
1966	4.578	15.157	10.211	54.960	147.112	162.158	12.832	29.722	436.730
1967	4.338	21.380	9.342	45.656	127.029	191.294	77.615	40.994	517.648
1968	6.294	25.267	13.576	60.344	133.359	139.718	10.325	37.626	426.509
1969	1.956	11.495	25.887	80.181	136.463	123.314	18.104	41.628	439.028
1970	1.665	19.943	23.197	88.993	61.674	166.808	10.786	38.196	411.262
1971	3.793	24.775	15.607	96.855	167.979	93.235	35.406	53.775	491.425
1972	2.766	23.152	10.644	100.440	141.318	125.845	6.722	57.149	468.036
1973	2.699	24.317	30.146	131.641	411.483	135.736	18.916	134.684	889.622
1974	5.720	23.406	44.645	171.962	489.011	115.540	21.324	199.716	1.071.324
1975	6.254	26.641	27.158	132.899	451.899	106.116	55.029	94.471	900.467
1976	6.782	32.621	37.657	163.121	356.584	72.930	124.198	70.048	863.941
1977	8.786	19.126	29.083	96.355	627.644	89.247	32.479	63.253	965.973
1978	3.445	13.427	23.111	108.097	454.132	85.695	20.556	51.037	759.500
1979	6.611	19.280	23.683	95.097	327.239	63.912	13.817	33.146	582.785
1980	2.427	12.934	29.967	79.783	564.247	64.074	11.912	49.079	814.423
1981	3.453	23.977	20.984	84.531	619.631	108.105	20.622	58.387	939.690
1982	2.471	9.684	31.415	106.342	574.715	74.911	..	35.140	834.678
1983	1.389	16.455	47.567	123.623	354.110	51.065	11.107	79.204	684.520
1984	3.087	13.005	37.224	194.282	600.120	111.741	21.024	33.285	1.013.768
1985	403	11.642	49.118	128.137	386.122	97.031	12.304	25.484	710.241
1986	2.020	11.146	49.524	118.538	533.670	65.057	13.500	158.034	951.489
1987	2.818	12.048	65.776	82.649	984.878	97.624	16.945	266.723	1.529.461
1988	2.748	11.618	104.710	95.101	501.037	83.991	30.883	60.294	890.382
1989	2.439	23.557	114.617	72.677	497.347	87.555	40.705	57.802	896.699
1990	3.066	10.271	69.653	76.063	453.097	86.135	28.462	106.120	832.867

CONTINUA →

7.5.7. Producción de madera por provincias. Años 1946-1998

CONTINUACIÓN

(m³)

	Almería	Cádiz	Córdoba	Granada	Huelva	Jaén	Málaga	Sevilla	Andalucía
1991	7.275	8.305	61.781	121.878	602.254	67.360	25.519	91.573	985.945
1992	1.499	7.073	47.122	59.125	752.794	81.962	42.319	33.714	1.025.608
1993	3.442	9.460	87.767	61.983	689.879	31.079	28.362	42.635	954.607
1994	3.656	9.460	71.161	128.699	854.936	15.821	28.362	100.593	1.212.688
1995	3.390	8.845	56.372	91.531	368.808	58.879	21.629	96.494	705.948
1996	2.660	5.205	80.126	60.718	494.874	113.453	52.498	71.697	881.231
1997	4.941	4.682	76.445	82.378	451.379	12.833	27.081	40.918	700.657
1998	2.528	15.170	73.807	123.191	504.911	55.579	8.198	280.684	1.064.068

FUENTES: Años 1946-1979: Ministerio de Agricultura. Estadística forestal de España

Años 1980-1990: Ministerio de Agricultura, Pesca y Alimentación. Anuario de estadística agraria de España

Años 1991-1998: Consejería de Agricultura y Pesca. Anuario de estadísticas agrarias y pesqueras de Andalucía

7.5.8. Producción de leña por provincias. Años 1946-1998

(estéreos)

	Almería	Cádiz	Córdoba	Granada	Huelva	Jaén	Málaga	Sevilla	Andalucía
1946	7.733	89.572	145.452	46.854	151.124	50.593	67.942	213.304	772.574
1947	5.299	163.903	189.983	30.455	189.366	61.444	54.777	106.487	801.714
1948	6.094	118.291	283.292	33.095	177.931	62.354	36.707	53.621	771.385
1949	5.303	147.498	239.432	11.876	129.010	32.939	15.490	66.904	648.452
1950	8.028	112.672	372.325	18.005	152.750	39.245	20.646	47.885	771.556
1951	8.065	127.496	545.507	22.742	110.953	18.687	14.781	55.750	903.981
1952	9.008	108.657	300.400	47.181	219.217	61.998	11.269	31.284	789.014
1953	1.900	102.212	243.795	20.030	126.414	39.697	12.076	34.542	580.666
1954	7.646	72.930	265.293	14.110	196.038	43.549	12.455	43.549	655.570
1955	17.817	151.362	203.286	18.658	220.992	29.882	21.281	60.354	723.632
1956	26.111	147.343	192.650	40.694	221.612	35.412	14.119	60.794	738.735
1957	18.228	159.914	212.119	32.068	262.652	116.127	27.307	94.605	923.020
1958	15.479	202.925	191.519	33.500	274.128	219.610	23.161	88.819	1.049.141
1959	18.228	212.898	176.409	36.132	237.875	178.291	27.586	84.363	971.782
1960	19.531	114.508	167.601	35.085	209.489	145.117	24.341	94.236	809.908
1961	11.164	135.328	194.682	86.604	210.350	126.980	19.998	116.011	901.117
1962	12.185	114.802	193.723	229.138	182.875	120.212	26.118	81.676	960.729
1963	7.289	112.558	161.968	213.757	189.211	132.805	5.920	95.323	918.831
1964	6.899	90.608	120.111	192.697	124.019	62.056	18.032	61.594	676.016
1965	5.968	104.246	84.418	155.809	114.841	106.298	6.831	42.860	621.271
1966	9.524	41.870	65.395	39.770	90.602	91.952	16.299	35.417	390.829
1967	4.721	36.051	74.856	118.276	87.627	109.532	6.973	64.290	502.326
1968	4.065	62.445	72.223	54.230	106.200	131.576	22.000	120.489	573.228
1969	4.156	50.951	67.919	9.941	108.675	86.604	29.247	134.881	492.374
1970	5.905	41.160	50.856	36.246	116.739	100.131	41.140	114.455	506.632

CONTINUA →

7. Agricultura y pesca

7.5.8. Producción de leña por provincias. Años 1946-1998

(estéreos)

	Almería	Cádiz	Córdoba	Granada	Huelva	Jaén	Málaga	Sevilla	Andalucía
1971	4.068	55.954	47.712	39.242	111.395	98.570	15.636	117.192	489.769
1972	6.000	62.317	78.856	44.491	102.372	99.661	24.841	98.820	517.358
1973	2.327	47.370	113.501	49.740	88.809	112.070	34.384	69.311	517.512
1974	4.932	33.982	18.110	19.422	111.553	82.595	46.686	129.400	446.680
1975	5.126	57.683	79.633	1.800	49.305	103.130	25.262	59.800	381.739
1976	6.250	64.732	62.610	2.966	24.193	62.055	30.468	79.727	333.001
1977	-	46.673	60.808	867	99.285	26.127	14.589	78.033	326.382
1978	-	77.524	34.601	373	43.035	17.755	10.157	37.196	220.641
1979	-	41.556	53.038	495	50.097	27.829	5.232	5.379	183.626
1980	-	36.472	48.414	2.473	129.553	41.879	7.207	6.943	272.941
1981	18	57.142	86.061	3.346	91.152	32.282	15.963	84.000	369.964
1982	-	48.458	70.068	3.346	20.234	35.940	..	68.995	247.041
1983	-	53.741	88.800	9.956	178.904	30.967	2.908	73.103	438.379
1984	-	41.783	89.498	11.001	853.095	62.671	16.135	65.792	1.139.975
1985	-	45.936	99.282	4.540	133.951	49.396	16.527	23.895	373.527
1986	400	50.952	185.662	11.538	131.261	50.383	10.475	131.342	572.013
1987	-	30.353	157.588	10.017	128.915	33.237	22.211	174.330	556.651
1988	-	36.178	121.094	7.929	122.000	22.846	20.241	107.316	437.604
1989	374	65.963	81.253	8.000	126.582	30.188	23.157	55.431	390.948
1990	865	49.192	94.356	14.691	93.246	31.161	14.968	64.513	362.992
1991	3.143	54.771	65.023	20.529	79.380	16.880	17.005	52.238	308.969
1992	-	5.749	41.534	23.676	141.647	79.890	51.065	74.044	417.605
1993	-	8.695	37.833	3.522	128.650	30.171	3.878	23.748	236.497
1994	-	8.695	50.660	11.832	81.444	30.171	3.878	47.286	233.966
1995	4.640	3.965	38.372	364	126.997	6.053	1.125	203.935	385.451
1996	102	11.185	62.942	100.960	107.832	11.836	10.339	41.990	347.186
1997	-	3.433	..	6.332	94.359	5.127	1.046	28.690	138.987
1998	-	157	51.648	130.353	28.472	..	24.800	109.704	345.134

FUENTES: Años 1946-1979: Ministerio de Agricultura. Estadística forestal de España

Años 1980-1990: Ministerio de Agricultura, Pesca y Alimentación. Anuario de estadística agraria de España

Años 1991-1998: Consejería de Agricultura y Pesca. Anuario de estadísticas agrarias y pesqueras de Andalucía

7.5.9. Producción de corcho por provincias. Años 1946-1998

(Tm)

	Almería	Cádiz	Córdoba	Granada	Huelva	Jaén	Málaga	Sevilla	Andalucía
1946	-	15.607	3.417	17	13.789	-	2.971	3.300	39.101
1947	-	21.399	862	15	8.098	-	2.990	4.644	38.008
1948	-	26.864	2.828	188	9.257	85	4.601	9.777	53.600
1949	-	6.926	245	-	4.208	100	746	5.763	17.988
1950	-	14.852	2.117	-	5.995	1.592	3.398	4.668	32.623
1951	-	14.240	1.610	42	7.579	654	2.055	4.830	31.010
1952	-	15.189	2.760	9	5.559	260	4.388	5.161	33.327
1953	-	8.788	2.416	-	4.296	12	1.626	2.788	19.926
1954	-	14.203	2.092	-	4.408	31	4.605	4.681	30.020
1955	-	21.575	3.445	-	10.581	196	3.996	-	39.793
1956	-	13.935	451	-	6.695	62	2.407	4.377	27.927
1957	-	19.716	2.785	-	7.501	207	3.094	7.679	40.983
1958	-	12.498	478	-	4.347	370	4.316	4.880	26.889
1959	-	11.879	2.318	-	5.899	269	4.171	5.220	29.755
1960	-	17.819	3.477	-	8.848	403	6.256	7.830	44.633
1961	-	14.064	2.000	2	6.313	475	4.430	4.151	31.435
1962	-	15.319	2.080	2	6.347	305	4.549	4.278	32.880
1963	-	14.701	2.712	-	3.592	59	3.006	6.867	30.936
1964	-	17.831	2.297	-	4.636	50	2.981	5.167	32.962
1965	-	10.993	1.092	-	5.035	81	2.194	3.610	23.004
1966	-	15.636	1.535	-	6.855	631	2.015	5.126	31.798
1967	-	13.358	1.648	-	2.885	352	2.162	2.605	23.010
1968	-	11.957	2.521	-	3.287	470	4.606	5.478	28.318
1969	-	15.169	2.240	16	4.487	127	3.144	4.140	29.322
1970	-	16.528	4.336	-	1.892	330	3.701	4.200	30.986
1971	-	16.720	65	-	1.736	60	3.113	3.428	25.122
1972	-	16.560	2.364	-	2.215	45	4.484	1.529	27.197
1973	-	21.336	3.703	-	4.317	157	5.160	9.206	43.879
1974	-	18.148	1.875	-	5.177	214	5.219	6.173	36.806
1975	-	16.800	1.695	2	2.922	128	3.369	7.537	32.453
1976	-	15.130	1.459	-	5.225	478	6.567	4.943	33.802
1977	-	15.739	2.373	43	7.346	416	10.717	7.041	43.675
1978	-	17.787	3.104	-	4.126	102	4.555	4.644	34.318
1979	-	15.311	1.515	-	12.013	55	3.604	5.268	37.766
1980	-	23.188	3.003	-	5.868	3.183	3.759	4.688	43.689
1981	-	15.774	4.482	-	2.311	182	3.303	4.330	30.382
1982	-	19.187	2.928	-	4.038	79	3.820	13.030	43.082
1983	-	13.281	1.090	-	5.225	139	930	4.053	24.718
1984	-	16.548	2.330	200	4.755	200	1.494	10.960	36.487
1985	-	16.610	1.617	-	5.598	96	5.419	4.850	34.190
1986	-	13.181	2.736	-	5.394	253	16.597	5.752	43.913
1987	-	13.399	3.070	-	6.878	333	4.961	683	29.324
1988	-	14.782	2.469	27	4.788	162	4.384	5.753	32.365
1989	-	17.436	4.930	-	7.323	219	10.791	4.125	44.824
1990	-	12.145	282	-	4.004	213	2.878	5.103	24.625
1991	-	14.199	132	-	11.754	52	3.908	5.256	35.301
1992	-	21.565	5.128	-	2.035	18	2.742	5.032	36.520
1993	-	18.016	4.468	2.520	6.601	38	1.747	7.474	40.864
1994	-	18.016	2.753	-	2.414	-	1.747	2.278	27.208
1995	-	12.609	-	-	3.913	-	818	1.846	19.186
1996	-	17.711	-	-	6.977	380	6.374	1.933	33.375
1997	-	17.464	42	-	6.837	660	4.021	4.881	33.905
1998	-

FUENTES: Años 1946-1979: Ministerio de Agricultura. Estadística forestal de España

Años 1980-1990: Ministerio de Agricultura, Pesca y Alimentación. Anuario de estadística agraria de España

Años 1991-1998: Consejería de Agricultura y Pesca. Anuario de estadísticas agrarias y pesqueras de Andalucía

7. Agricultura y pesca

7.5.10. Producción de esparto por provincias. Años 1946-1998

(Tm)

	Almería	Cádiz	Córdoba	Granada	Huelva	Jaén	Málaga	Sevilla	Andalucía
1946	20.000	-	-	6.000	32	2.223	825	218	29.298
1947	20.090	-	-	17.616	63	3.228	998	75	42.069
1948	18.356	-	7	23.064	-	3.614	1.469	-	46.509
1949	16.390	-	6	20.579	-	3.144	855	-	40.974
1950	25.106	-	30	19.280	-	2.094	1.403	-	47.913
1951	32.015	-	3	27.600	-	2.301	2.210	-	64.129
1952	28.247	-	7	29.160	-	3.184	1.253	-	61.851
1953	19.498	-	6	22.136	-	2.920	1.556	-	46.116
1954	16.499	-	1	16.493	-	1.941	1.069	-	36.003
1955	15.942	-	1	26.747	-	1.909	1.225	-	45.823
1956	15.478	-	4	12.850	-	2.087	1.279	-	31.698
1957	12.506	5	64	11.006	-	2.991	940	-	27.512
1958	13.398	5	64	10.150	-	2.293	1.087	-	26.997
1959	7.530	-	10	18.475	-	1.753	1.151	-	28.919
1960	12.268	6	77	13.314	-	1.685	196	-	27.545
1961	8.224	7	91	18.952	-	3.527	481	-	31.282
1962	8.563	4	49	18.853	-	3.842	653	-	31.964
1963	4.482	-	-	11.297	-	3.914	248	-	19.940
1964	4.912	-	-	11.024	-	2.878	76	-	18.891
1965	4.536	-	-	11.248	-	1.704	60	-	17.549
1966	1.000	-	-	14.719	-	726	235	-	16.679
1967	3.145	-	-	15.203	-	1.511	235	-	20.094
1968	1.815	-	-	5.065	-	654	258	-	7.792
1969	2.701	-	-	10.040	-	1.443	-	-	14.183
1970
1971	2.428	-	-	10.317	-	824	-	-	13.569
1972	2.543	-	-	1.503	-	1.168	-	-	5.214
1973	250	-	-	912	-	1.008	-	-	2.170
1974	70	-	-	1.385	-	1.067	-	-	2.522
1975	117	-	-	852	-	1.002	-	-	1.971
1976	84	-	-	488	-	360	30	-	962
1977	-	-	-	1.135	-	207	30	-	1.372
1978	129	-	-	875	-	280	20	-	1.304
1979	-	-	-	742	-	220	-	-	962
1980	-	-	-	442	-	7	-	-	449
1981	-	-	-	2	-	7	-	-	9
1982	-	-	-	360	-	-	-	-	360
1983	-	-	-	320	-	117	-	-	437
1984	-	-	-	-	-	217	-	-	217
1985	-	-	-	-	-	200	-	-	200
1986	-	-	-	730	-	1.031	-	-	1.761
1987	-	-	-	401	-	-	-	-	401
1988	-	-	-	-	-	7	-	-	7
1989	-	-	-	-	-	-	-	-	-
1990	-	-	-	-	-	-	-	-	-
1991	-	-	-	-	-	-	-	-	-
1992	-	-	-	-	-	-	-	-	-
1993	-	-	-	-	-	-	-	-	-
1994	-	-	-	-	-	-	-	-	-
1995	-	-	-	-	-	-	-	-	-
1996	-	-	-	-	-	-	-	-	-
1997	-	-	-	-	-	-	-	-	-
1998	-	-	-	-	-	-	-	-	-

FUENTE: Años 1946-1979: Ministerio de Agricultura. Estadística forestal de España

Años 1980-1990: Ministerio de Agricultura, Pesca y Alimentación. Anuario de estadística agraria de España

Años 1991-1998: Consejería de Agricultura y Pesca. Anuario de estadísticas agrarias y pesqueras de Andalucía

7.6. Maquinaria agrícola

7.6.1. Censo de maquinaria agrícola por provincias. Año 1932

	Almería	Cádiz	Córdoba	Granada	Huelva	Jaén	Málaga	Sevilla	Andalucía
Máquinas de cultivo									
Arado romano	17.084	14.199	15.070	38.888	16.732	3.250	49.125	29.209	183.557
Arado de vertedera fija	2.171	4.259	1.050	-	7.455	2.000	12.600	24.387	53.922
Arado de vertedera giratoria	789	2.363	39.500	20.312	6.406	10.000	36.140	8.793	124.303
Arado de doble vertedera	142	505	5.100	136	148	10.000	5.640	2.977	24.648
Arados polisurcos	17	1.212	330	60	19	-	106	805	2.549
Arados de subsuelo	-	3	50	-	16	-	100	2.336	2.505
Arados de desfonde	-	15	30	43	9	-	3	-	100
Gradas de púas	365	1.237	5.700	2.029	2.855	2.000	985	7.154	22.325
Gradas de flejes	68	434	4.750	467	88	2.000	100	2.657	10.564
Gradas de discos	19	47	50	175	17	50	85	627	1.070
Rulos de piedra	163	7	10	-	175	50	-	220	625
Rulos de metal	-	1	15	-	4	-	85	16	121
Cultivadores	1.610	964	3.875	318	1.892	500	110	6.304	15.573
Sembradoras	5	236	450	40	39	50	48	408	1.276
Sembradoras de carretilla	-	67	-	150	-	-	-	6	223
Distribuidoras de abonos	3	143	25	-	2	6	10	218	407
Máquinas de recolección									
Guadañadoras	-	269	50	6	17	50	11	229	632
Segadoras agavilladoras	-	136	420	-	8	1.000	290	539	2.393
Segadoras atadoras	-	435	180	36	112	300	360	1.895	3.318
Cosechadoras	-	18	2	-	-	-	1	27	48
Trillos ordinarios	2.952	839	1.580	3.978	1.786	3.200	4.200	8.815	27.350
Trillos de discos	1.594	1.571	4.860	5.802	628	1.000	1.080	10.431	26.966
Aventadoras	6	7	540	491	528	200	15	52	1.839
Desgranadoras	-	-	-	-	-	-	-	364	364
Trilladoras	-	133	85	30	42	50	15	212	567
Desgranadoras de maíz	-	162	25	683	2	100	70	364	1.406
Seleccionadoras de granos	-	2	25	-	7	5	-	82	121
Empacadoras	-	139	430	5	100	100	28	663	1.465
Máquinas motoras									
Locomóviles	-	94	25	-	4	10	5	126	264
Tractores	5	137	300	61	17	150	17	301	988
Motoarados	-	54	5	-	3	-	2	47	111
Motores fijos de gasolina	-	-	200	12	11	-	-	100	323
Motores fijos de gas pobre	-	-	50	-	7	-	-	28	85
Motores fijos de aceites pesados	-	-	100	102	7	20	10	51	290
Motores fijos eléctricos	-	7	110	31	36	30	12	385	611
Máquinas fijas de vapor	-	-	50	-	1	-	-	15	66
Instalaciones de laboreo eléctrico	-	-	-	-	-	-	-	-	-
Equipos de desfonde con tracción por cable no eléctrico	-	15	-	-	4	-	-	2	21

CONTINUA ➔

7. Agricultura y pesca

7.6.1. Censo de maquinaria agrícola por provincias. Año 1932

CONTINUACIÓN

	Almería	Cádiz	Córdoba	Granada	Huelva	Jaén	Málaga	Sevilla	Andalucía
Instalaciones de riego									
Con motor de gasolina	14	18	25	-	1	-	185	21	264
Con motor de gas pobre	18	-	5	8	-	-	5	6	42
Con motor de aceites pesados	98	8	10	28	-	150	245	12	551
Con motor eléctrico	243	165	-	105	5	150	493	376	1.537
Con máquina fija de vapor	15	1	-	-	2	-	6	3	27
Con aeromotor	57	150	30	-	21	-	65	9	332
Norías	365	616	300	70	313	700	350	1.006	3.720
Aparatos para la extinción de plagas y enfermedades									
Pulverizadores de mochila	12.430	2.675	650	400	5.257	200	125	430	22.167
Pulverizadores de albarda	-	-	-	-	-	-	2	10	12
Pulverizadores de carro	39	-	5	-	-	2	2	-	48
Azufradores	15.230	1.070	1.300	600	2.887	200	6.325	294	27.906
Equipos de fumigación	5	-	5	5	-	15	18	-	48
Máquinas accesorias									
Cortarraíces	-	25	50	-	-	5	10	64	154
Cortapajas	-	-	10	-	14	-	-	30	54
Molinos trituradores pienso	-	104	750	232	24	400	25	197	1.732
Cortaforrajes	-	-	-	-	-	-	-	-	-
Trituradoras de grano	-	-	-	-	-	-	-	-	-

FUENTE: Ministerio de Agricultura. Anuario estadístico de las producciones agrícolas

7.6.2. Censo de maquinaria agrícola por provincias. Año 1965

	Almería	Cádiz	Córdoba	Granada	Huelva	Jaén	Málaga	Sevilla	Andalucía
Tractores orugas	46	945	1.538	262	70	798	210	1.334	5.203
Tractores de ruedas	648	1.849	2.938	2.087	1.086	2.250	1.411	6.798	19.067
Motocultores	3.290	4.508	677	497	301	926	760	1.279	12.238
Cosechadoras automotrices	14	224	267	224	30	181	54	586	1.580
Cosechadoras de arrastre con motor auxiliar	1	116	191	30	9	18	16	166	547
Cosechadoras de arrastre con toma de fuerza	-	27	107	10	8	48	21	104	325
Trilladoras sin motor	17	195	250	60	39	121	127	521	1.330
Trilladoras accionadas por motor	2	48	352	151	74	186	129	424	1.366
Motores de riego	60	1067	8224	3387	1450	4241	2806	9185	30.420
Motores dedicados a otros usos	-	-	236	47	31	-	82	135	531

FUENTE: Ministerio de Agricultura. Censo de maquinaria agrícola

7.6.3. Censo de maquinaria agrícola por provincias. Año 1975

	Almería	Cádiz	Córdoba	Granada	Huelva	Jaén	Málaga	Sevilla	Andalucía
Tractores orugas	176	2.767	4.798	1.030	298	2.743	912	3.041	15.765
Tractores de ruedas	2.567	4.066	6.435	4.672	2.747	4.040	2.754	13.247	40.528
Motocultores	43.210	36.469	22.864	11.296	12.576	13.981	10.432	18.556	169.384
Cosechadoras automotrices	92	504	942	787	146	478	241	1.644	4.834
Cosechadoras de arrastre con motor auxiliar	1	95	190	28	1	22	15	161	513
Cosechadoras de arrastre con toma de fuerza	-	28	111	12	7	55	25	107	345
Trilladoras sin motor	17	196	264	60	41	-	133	521	1.232
Trilladoras accionadas por motor	2	49	363	156	73	197	133	425	1.398
Motores de riego	60	1075	8484	3490	1360	4552	2866	9206	31.093
Motores dedicados a otros usos	-	-	236	45	31	34	82	136	564

FUENTE: Ministerio de Agricultura. Censo de maquinaria agrícola

7.6.4. Censo de maquinaria agrícola por provincias. Año 1985

	Almería	Cádiz	Córdoba	Granada	Huelva	Jaén	Málaga	Sevilla	Andalucía
Tractores									
Tractores cadenas	335	3.988	6.884	1.810	499	4.436	1.474	3.449	22.875
Tractores ruedas	4.591	4.664	9.065	7.254	4.295	7.060	4.198	17.735	58.862
Motocultores	5.301	3.627	3.423	2.061	1.272	3.696	1.517	2.194	23.091
Equipo de labores para tractor									
Subsoladores	615	544	1.115	587	412	726	452	2.053	6.504
Arados de vertedera o de discos	3.511	3.875	7.802	7.052	3.250	5.513	3.183	12.838	47.024
Fresadoras	1.301	245	411	479	301	157	393	114	3.401
Gradas	1.664	4.470	9.785	3.566	2.396	6.338	2.250	11.255	41.724
Cultivadores y chisels	2.750	4.155	9.121	4.551	1.950	6.277	2.329	10.600	41.733
Equipo de siembra, abonado y protección									
Sembradoras de cereales	305	1.829	4.062	1.366	715	1.199	422	6.057	15.955
Sembradoras de maíz, algodón, etc.	21	1.267	2.397	309	252	324	67	3.018	7.655
Remolques distribuidores de estiércol	1.018	209	437	299	236	269	153	445	3.066
Abonadoras	147	1.515	4.590	1.780	631	1.372	630	7.338	18.003
Pulverizadores	7.581	1.849	3.185	2.316	2.015	7.082	1.340	2.386	27.754
Cosechadoras de cereales	165	630	983	932	174	548	329	1.983	5.744

CONTINUA →

7. Agricultura y pesca

7.6.4. Censo de maquinaria agrícola por provincias. Año 1985

CONTINUACIÓN

	Almería	Cádiz	Córdoba	Granada	Huelva	Jaén	Málaga	Sevilla	Andalucía
Equipo de recolección									
Segadoras de forraje	104	353	722	509	175	334	285	713	3.195
Recogedoras empacadoras	42	502	824	455	221	294	167	760	3.265
Cosechadoras de forraje	38	137	166	273	36	78	46	195	969
Segadoras agavilladoras	79	320	193	368	68	154	116	179	1.477
Recogedoras de mazorca	-	8	30	26	2	8	1	44	119
Arrancadoras de remolacha	-	678	1.283	32	93	31	6	607	2.730
Cosechadoras de remolacha	-	39	65	6	5	22	2	42	181
Arrancadoras de patata	18	58	12	78	15	14	101	101	397
Cosechadoras de patata	-	-	-	-	7	1	-	7	15
Equipo auxiliar									
Cargadores mecánicos	30	100	268	171	192	111	122	274	1.268
Carros agrícolas	553	347	1.176	1.473	1.413	482	286	1.148	6.878
Remolques de tractor	4.298	4.032	8.407	4.976	2.977	5.345	2.498	12.066	44.599
Elevadores mecánicos	38	777	3.015	692	139	452	166	3.061	8.340
Ensiladoras mecánicas	1	29	89	46	8	16	10	40	239
Trilladoras	64	114	119	253	48	250	151	156	1.155
Molinos de pienso	157	378	419	388	168	302	183	537	2.532
Ordeñadoras mecánicas	207	476	2.289	723	193	360	537	1.146	5.931
Esquiladoras mecánicas	14	52	297	127	78	52	43	193	856
Motosierras	328	508	5.677	1.874	1.555	7.576	1.353	2.425	21.296
Cisternas porta-purines	29	1	210	31	8	214	88	150	731
Riego por aspersión									
Superficie regada (Ha)	1.428	18.473	47.019	7.024	8.304	14.873	4.909	52.263	154.293

FUENTE: Ministerio de Agricultura, Pesca y Alimentación. Boletín mensual de estadística

7.6.5. Censo de maquinaria agrícola por provincias. Año 1995

	Almería	Cádiz	Córdoba	Granada	Huelva	Jaén	Málaga	Sevilla	Andalucía
Tractores									
Tractores cadenas	515	4.607	8.434	2.364	590	4.975	1.896	3.832	27.213
Tractores ruedas	6.429	6.253	14.070	8.216	6.228	11.798	5.946	23.324	82.264
Motocultores									
	5.846	3.812	4.153	2.262	1.235	5.976	1.864	2.284	27.432
Cosechadoras de cereales									
	195	731	1.090	678	174	614	430	2.183	6.095
Motores para riego									
De combustión interna	7.753	2.529	4.025	1.607	5.473	2.682	2.903	3.671	30.643
Eléctricos	6.117	2.182	3.402	1.323	1.682	2.202	3.627	3.933	24.468
Otros motores de uso agrícola									
De combustión interna	1.445	635	1.232	288	537	891	488	554	6.070
Eléctricos	763	909	1.451	298	327	612	1.039	1.667	7.066

CONTINUA →

7.6.5. Censo de maquinaria agrícola por provincias. Año 1995

	Almería	Cádiz	Córdoba	Granada	Huelva	Jaén	Málaga	Sevilla	Andalucía
Equipo de labores para tractor									
Subsoladores	745	657	1.466	787	519	678	750	3.248	8.850
Arados de vertedera o de discos	4.182	4.662	8.412	6.812	4.461	4.946	4.666	10.823	48.964
Gradas	1.902	5.050	10.160	3.674	3.413	6.998	3.060	11.897	46.154
Cultivadores y chisels	3.257	4.086	11.340	4.634	2.638	7.327	3.569	10.642	47.493
Rotocultores	684	401	1.193	1.002	170	487	216	826	4.979
Equipo de siembra, abonado y protección									
Sembradoras de chorrillo	382	1.982	5.651	1.016	751	939	943	5.708	17.372
Sembradoras a golpes	2	1.235	2.356	432	303	296	284	1.836	6.744
Abonadoras	276	2.016	6.007	2.105	1.831	2.022	1.423	7.041	22.721
Cisternas distribuidoras de lisiers y purin	25	47	192	398	153	181	296	146	1.438
Remolques distribuidores de estiércol	1.256	334	354	373	982	401	246	444	4.390
Pulverizados espolvoreadores excluidos									
los de mochila sin motor	8.492	2.044	3.907	2.325	1.204	8.986	2.042	2.342	31.342
Distribuidores de microgránulos	50	127	493	53	57	130	0	57	967
Equipo de recolección									
Segadoras de forraje	156	486	872	606	187	330	423	748	3.808
Recogedoras empaquetadoras	92	707	1.021	723	244	333	305	847	4.272
Arrancadoras de remolacha	-	914	1.567	-	151	45	11	751	3.439
Arrancadoras de patata	3	85	43	82	69	18	313	155	768
Vibradores de troncos	11	-	310	20	6	270	213	85	915
Plataforma recogida de frutos	87	2	65	14	16	20	10	136	350
Equipo auxiliar									
Cargadores mecánicos de tractor	749	186	431	254	188	413	340	610	3.171
Remolques	6.709	4.695	8.970	6.028	3.865	7.615	4.136	14.037	56.055
Transportadores de grano	99	725	2.972	655	138	297	264	2.171	7.321
Elevadores y ensiladoras	-	22	64	32	15	19	9	15	176
Desensiladoras	-	4	12	15	7	6	9	20	73
Molinos de pienso	80	364	444	228	179	213	126	451	2.085
Ordeñadoras portátiles	73	694	777	371	56	242	292	642	3.147
Instalaciones de ordeño mecánico	192	255	1.781	222	24	169	258	467	3.368
Tanques refrigeradores de leche	105	126	623	77	24	212	219	819	2.205
Motosierras	1.176	1.020	10.206	4.139	3.271	15.336	3.629	2.995	41.772
Cosechadoras									
De forraje	-	3	3	23	1	2	-	1	33
De remolacha	-	300	620	1.588	161	148	-	160	2.977
De hortalizas	-	3	-	-	-	-	-	-	3
De algodón	-	27	188	-	-	44	-	608	867
Otras cosechadoras									
Riego por aspersión									
Superficie regada (Ha)	23.521	23.236	63.994	13.092	23.315	46.842	19.958	99.884	313.842

FUENTE: Consejería de Agricultura y Pesca. Anuario de estadísticas agrarias y pesqueras de Andalucía

7. Agricultura y pesca

7.6.6. Número de tractores* por provincias. Años 1959-1998

	Almería	Cádiz	Córdoba	Granada	Huelva	Jaén	Málaga	Sevilla	Andalucía
1959	148	1.152	1.556	632	345	1.013	539	3.243	8.628
1960	216	1.393	1.953	770	460	1.194	630	3.892	10.508
1961	272	1.658	2.464	959	557	1.475	791	4.754	12.930
1962	322	1.971	3.205	1.289	756	1.894	1.087	5.891	16.415
1963	475	2.325	3.764	1.792	908	2.432	1.344	6.897	19.937
1964	569	2.486	4.103	2.099	1.015	2.827	1.495	7.483	22.077
1965	694	2.794	4.476	2.349	1.156	3.048	1.621	8.132	24.270
1966	795	3.070	5.090	2.683	1.319	3.455	1.855	8.972	27.239
1967	1.002	3.408	5.707	3.003	1.455	3.800	2.044	9.797	30.216
1968	1.126	3.484	6.350	3.124	1.610	4.070	2.280	10.697	32.741
1969	1.350	3.991	7.288	3.572	1.840	4.380	2.458	11.980	36.859
1970	1.555	4.158	7.966	3.865	2.020	4.622	2.711	12.701	39.598
1971	1.751	5.492	8.616	4.130	2.262	5.142	3.025	13.517	43.935
1972	1.969	5.782	9.462	4.403	2.525	5.596	3.243	14.613	47.593
1973	2.174	6.225	10.103	4.754	2.637	6.018	3.458	15.381	50.750
1974	2.515	6.648	10.685	5.243	2.940	6.368	3.649	15.939	53.987
1975	2.743	6.833	11.233	5.702	3.045	6.783	3.666	16.288	56.293
1976	2.897	6.545	11.696	6.033	3.116	7.200	3.833	16.687	58.007
1977	3.056	6.410	11.722	6.232	3.253	7.319	3.819	15.566	57.377
1978	3.383	6.846	12.179	6.623	3.504	7.823	4.110	16.175	60.643
1979	3.707	7.196	12.827	6.997	3.740	8.525	4.413	17.119	64.524
1980	3.956	7.499	13.494	7.417	3.935	9.161	4.673	18.101	68.236
1981	4.142	7.787	13.947	7.754	4.090	9.591	4.850	18.717	70.878
1982	4.486	8.081	14.437	8.110	4.272	10.079	5.119	19.412	73.996
1983	4.583	8.255	14.978	8.387	4.450	10.539	5.262	19.829	76.283
1984	4.773	8.398	15.399	8.694	4.615	10.969	5.410	20.333	78.591
1985	4.926	8.652	15.949	9.064	4.794	11.496	5.672	21.184	81.737
1986	5.094	8.940	16.704	9.383	5.206	11.996	5.875	22.265	85.463
1987	5.319	9.284	17.507	9.740	5.456	12.594	6.115	23.527	89.542
1988	5.557	9.699	18.371	10.202	5.842	13.189	6.103	24.553	93.516
1989	5.778	9.997	19.264	10.560	6.215	13.814	6.653	25.271	97.552
1990	5.987	10.252	19.878	10.881	6.400	14.254	6.934	25.885	100.471
1991	6.187	10.453	20.439	11.227	6.598	14.929	7.200	26.450	103.483
1992	6.263	10.543	20.995	10.532	6.284	15.469	7.385	26.697	104.168
1993	6.453	10.578	21.400	10.036	6.391	15.876	7.501	26.863	105.098
1994	6.664	10.694	21.964	10.285	6.608	16.420	7.662	27.083	107.380
1995	6.944	10.860	22.504	10.580	6.818	16.773	7.842	27.156	109.477
1996	7.231	11.027	23.309	10.966	7.015	17.743	8.100	26.404	111.795
1997	113.215
1998	113.886

FUENTES: Años 1959-1979: Ministerio de Agricultura. Censos de maquinaria agrícola

Años 1980-1985: Ministerio de Agricultura, Pesca y Alimentación. Boletín mensual de estadística

Años 1986-1990: IEA. Anuario estadístico de Andalucía

Años 1991-1998: Consejería de Agricultura y Pesca. Anuario de estadísticas agrarias y pesqueras de Andalucía

*Tractores de ruedas y de orugas.

7.6.7. Potencia de los tractores* por provincias. Años 1959-1998

(caballos de vapor)

	Almería	Cádiz	Córdoba	Granada	Huelva	Jaén	Málaga	Sevilla	Andalucía
1959	4.766	49.801	64.300	23.731	12.837	37.768	19.129	124.654	336.986
1960	7.307	62.899	85.691	29.870	17.986	46.739	24.048	151.903	426.443
1961	9.464	75.783	109.518	38.399	21.973	59.349	30.585	187.808	532.879
1962	13.958	91.302	144.778	53.632	31.878	78.269	43.368	239.062	696.247
1963	21.000	109.993	171.694	77.932	38.888	103.475	55.171	286.262	864.415
1964	25.573	123.358	189.066	92.409	44.130	121.449	62.226	316.102	974.313
1965	30.915	133.838	208.533	104.939	51.041	134.223	69.061	350.012	1.082.562
1966	35.208	144.769	240.188	123.502	58.840	156.619	81.682	396.221	1.237.029
1967	42.206	162.193	272.491	141.010	65.532	176.632	91.979	442.441	1.394.484
1968	47.681	170.599	307.596	151.104	73.846	193.008	105.448	494.732	1.544.014
1969	57.504	195.442	356.310	176.065	87.936	215.074	116.956	567.179	1.772.466
1970	66.052	205.097	393.900	193.894	97.328	231.149	131.796	607.976	1.927.192
1971	74.518	234.519	430.788	210.489	110.042	262.603	148.884	656.738	2.128.581
1972	85.341	252.747	480.785	228.283	125.555	293.220	163.718	727.944	2.357.593
1973	95.521	278.599	519.069	251.726	135.376	321.450	177.778	785.789	2.565.308
1974	113.904	303.140	556.465	283.969	153.853	352.768	191.219	835.055	2.790.373
1975	125.654	317.091	591.336	315.907	161.454	384.149	197.067	872.402	2.965.060
1976	132.983	352.713	621.516	338.153	169.419	412.479	208.849	917.965	3.154.077
1977	139.151	353.401	634.991	354.697	178.493	424.998	213.106	895.049	3.193.886
1978	149.370	381.527	665.350	378.857	189.396	456.914	230.977	944.215	3.396.606
1979	160.659	404.323	705.745	401.807	200.922	503.222	250.670	1.011.232	3.638.580
1980	168.945	424.988	754.613	431.587	211.853	546.181	268.077	1.090.702	3.896.946
1981	175.110	445.257	785.372	452.396	220.447	574.594	279.925	1.139.879	4.072.980
1982	187.610	466.304	819.736	474.249	230.688	606.557	299.105	1.192.111	4.276.360
1983	191.246	479.108	856.005	490.568	241.223	637.237	310.406	1.226.424	4.432.217
1984	199.367	489.619	887.725	509.980	252.509	666.101	321.113	1.272.437	4.598.851
1985	204.806	507.772	928.601	536.061	263.738	701.340	340.174	1.338.538	4.821.030
1986
1987
1988
1989
1990	253.629	629.306	1.245.910	661.698	376.968	907.151	435.155	1.745.402	6.255.219
1991	263.599	645.184	1.290.267	687.037	390.238	956.581	456.231	1.795.626	6.484.763
1992	267.229	652.152	1.330.490	665.350	382.113	998.513	470.721	1.817.422	6.583.990
1993	276.347	655.162	1.360.604	640.875	389.917	1.030.347	479.418	1.831.471	6.664.141
1994	286.187	665.403	1.405.280	660.355	405.166	1.074.412	490.780	1.849.357	6.836.940
1995	6.997.077
1996	7.212.620
1997	7.358.480
1998	7.471.030

FUENTES: Ministerio de Agricultura, Pesca y Alimentación. Boletín mensual de estadística

Años 1986-1990: IEA. Anuario estadístico de Andalucía

Años 1991-1998: Consejería de Agricultura y Pesca. Anuario de estadísticas agrarias y pesqueras de Andalucía

*Tractores de ruedas y de orugas.

7. Agricultura y pesca

7.7. Macromagnitudes básicas del sector agrario

7.7.1. Producto total agrario por provincias. Año 1900*

(miles de pesetas corrientes)

	Almería	Cádiz	Córdoba	Granada	Huelva	Jaén	Málaga	Sevilla	Andalucía
Agricultura	35.890	49.427	98.062	73.969	29.626	145.104	90.099	130.571	652.748
Cereales y Leguminosas	18.426	31.314	57.522	52.393	14.701	94.598	31.858	76.554	377.366
Cereales	12.508	24.034	46.190	44.290	12.627	82.930	28.773	64.036	315.388
Trigo	6.573	19.229	28.143	32.405	9.085	62.439	23.147	40.022	221.043
Cebada	4.581	2.633	12.707	8.795	2.175	17.413	5.067	14.299	67.670
Avena	-	551	2.482	-	474	-	-	3.755	7.262
Centeno	549	-	2.042	433	252	713	-	70	4.059
Maíz	805	594	263	2.657	591	2.045	490	3.613	11.058
Leguminosas	5.710	5.488	9.646	7.479	1.950	9.899	2.061	10.088	52.321
Garbanzos	1.931	2.508	4.232	1.865	1.078	993	730	6.047	19.384
Habas	2.260	1.705	4.377	4.323	872	8.358	1.208	2.978	26.081
Barbecho y Eriales Temporales	208	1.792	1.686	624	124	1.769	1.024	2.430	9.657
Viñedo	7.134	2.127	1.340	721	5.620	115	9.560	4.439	31.056
Olivar	538	2.568	28.216	2.917	3.187	36.551	8.643	40.565	123.185
Arboles y arbustos frutales	3.527	990	2.395	564	2.967	192	3.843	2.589	17.067
Naranja	848	186	787	148	224	-	1.653	1.709	5.555
Higuera	35	1	77	124	1.153	-	874	155	2.419
Almendra	403	618	189	45	320	5	492	198	2.270
Raíces, tubérculos y bulbos	1.991	5.754	1.910	3.489	2.488	1.871	16.541	969	35.013
Patata	1.489	2.088	1.191	2.973	1.988	1.016	6.021	577	17.343
Plantas industriales	659	250	221	9.324	-	463	9.140	-	20.057
Remolacha azucarera	-	250	35	6.196	-	-	817	-	7.298
Caña de azúcar	-	-	-	-	-	-	-	-	-
Plantas hortícolas	2.332	5.393	6.253	4.332	513	11.314	10.190	4.795	45.122
Praderas artificiales	1.283	1.031	205	229	150	-	329	660	3.887
Montes, dehesas y pastos	3.217	8.044	8.883	17.211	15.159	7.296	5.001	6.368	71.179
Ganadería	5.814	13.543	15.408	13.307	6.318	19.346	6.511	27.855	108.102
Total	44.921	71.014	122.353	104.487	51.103	171.746	101.611	164.794	832.029

FUENTE: JIMÉNEZ BLANCO, J.I. *La producción agraria de Andalucía Oriental*
ZAPATA BLANCO, S. *La producción agraria de Extremadura y Andalucía Occidental*

*En torno a 1900.

7.7.2. Producto total agrario por provincias. Año 1910*

(miles de pesetas corrientes)

	Almería	Cádiz	Córdoba	Granada	Huelva	Jaén	Málaga	Sevilla	Andalucía
Agricultura	52.996	65.350	101.881	101.114	22.311	114.200	113.403	167.513	738.768
Cereales y Leguminosas	14.065	44.353	56.850	65.638	12.353	74.810	43.365	110.456	421.890
Cereales	12.530	36.417	46.579	53.478	10.922	69.816	39.374	98.139	367.255
Trigo	5.976	27.551	28.337	44.016	7.536	56.472	29.291	71.839	271.018
Cebada	4.860	4.993	12.500	6.122	2.474	12.220	9.507	14.987	67.663
Avena	-	2.019	2.941	-	331	102	-	4.985	10.378
Centeno	744	15	1.718	457	187	260	-	105	3.486
Maíz	950	1.237	591	2.883	246	532	527	4.523	11.489
Leguminosas	1.383	6.425	8.945	11.205	1.260	3.707	2.921	10.115	45.961
Garbanzos	359	2.713	3.265	1.911	615	1.314	1.095	5.984	17.256
Habas	292	2.569	4.305	6.428	645	2.182	1.702	2.776	20.899
Barbecho y Eriales Temporales	152	1.511	1.326	955	171	1.287	1.070	2.202	8.674
Viñedo	17.106	4.291	2.434	3.626	2.372	776	18.534	4.087	53.226
Olivar	257	2.365	31.567	5.447	2.655	23.649	11.077	40.941	117.958
Árboles y arbustos frutales	13.072	1.688	2.426	4.073	2.279	1.674	5.445	5.230	35.887
Naranja	2.435	604	547	128	219	-	1.070	4.411	9.414
Higuera	1.035	148	78	600	713	-	2.308	50	4.932
Almendro	1.239	638	101	1.873	222	63	413	129	4.678
Raíces, tubérculos y bulbos	4.386	6.766	1.809	5.757	1.919	1.967	14.546	1.554	38.704
Patata	3.280	3.281	1.054	4.904	1.438	1.069	5.296	975	21.297
Plantas industriales	634	-	179	12.188	-	445	10.322	-	23.768
Remolacha azucarera	22	-	-	9.180	-	-	2.319	-	11.521
Caña de azúcar	604	-	-	2.790	-	-	8.003	-	11.397
Plantas hortícolas	2.242	5.185	6.012	4.165	493	10.879	9.798	4.611	43.385
Praderas artificiales	1.234	702	604	220	240	-	316	634	3.950
Montes, dehesas y pastos	3.410	6.740	9.267	9.870	14.006	3.373	5.022	8.376	60.064
Ganadería	10.040	15.342	20.397	20.690	7.916	27.026	10.539	34.233	146.183
Total	66.446	87.432	131.545	131.674	44.233	144.599	128.964	210.122	945.015

FUENTE: JIMÉNEZ BLANCO, J.I. *La producción agraria de Andalucía Oriental*
ZAPATA BLANCO, S. *La producción agraria de Extremadura y Andalucía Occidental*

*En torno a 1910.

7. Agricultura y pesca

7.7.3. Producto total agrario por provincias. Año 1922

(miles de pesetas corrientes)

	Almería	Cádiz	Córdoba	Granada	Huelva	Jaén	Málaga	Sevilla	Andalucía
Agricultura	68.691	134.055	262.585	174.210	27.990	269.006	162.159	260.676	1.359.372
Cereales y Leguminosas	30.012	90.698	127.221	107.641	16.772	96.600	60.516	144.966	674.426
Cereales	27.938	71.070	100.387	91.645	14.680	84.792	52.245	125.979	568.736
Trigo	11.173	52.230	64.764	72.442	9.825	52.532	36.877	68.327	368.170
Cebada	12.991	8.861	24.799	15.226	2.878	28.942	13.438	35.460	142.595
Avena	103	3.791	5.493	258	471	319	107	12.547	23.089
Centeno	784	27	414	942	373	911	16	178	3.645
Maíz	2.887	3.361	2.249	2.777	442	1.276	1.722	8.486	23.20
Leguminosas	2.009	14.194	23.869	15.488	1.868	11.488	7.472	16.579	92.967
Garbanzos	481	5.974	10.365	3.619	1.102	6.057	1.861	8.402	37.861
Habas	475	6.365	8.317	6.837	766	3.544	4.098	6.725	37.127
Barbecho y Eriales Temporales	65	5.434	2.965	508	224	320	799	2.608	12.923
Viñedo	9.062	11.828	5.967	4.175	1.317	2.939	23.744	8.293	67.325
Olivar	1.510	7.194	105.967	13.937	4.071	144.389	24.613	81.091	382.772
Arboles y arbustos frutales	10.196	2.947	4.640	3.159	2.431	3.452	16.191	7.176	50.192
Naranja	3.676	1.007	1.188	183	234	-	2.273	5.481	14.042
Higuera	2.459	400	156	648	767	-	2.816	367	7.613
Almendro	1.613	779	199	1.320	255	780	3.863	544	9.353
Raíces, tubérculos y bulbos	10.600	9.609	5.076	18.231	2.387	7.439	17.567	2.574	73.483
Patata	7.991	5.062	2.705	17.567	1.730	6.075	9.798	1.151	52.079
Plantas industriales	883	-	212	23.614	-	618	4.111	693	30.131
Remolacha azucarera	527	-	-	15.772	-	-	2.640	-	18.939
Caña de azúcar	311	-	-	5.498	-	-	883	-	6.692
Plantas horticolas	5.321	9.482	12.983	2.912	571	13.087	12.498	13.573	70.427
Praderas artificiales	1.107	2.297	519	541	441	482	2.919	2.310	10.616
Montes, dehesas y pastos	1.688	9.885	12.837	19.398	8.726	7.232	7.354	14.350	81.470
Ganadería	23.927	32.584	61.215	41.747	20.047	65.084	55.077	66.973	366.654
Total	94.306	176.524	336.637	235.355	56.763	341.322	224.734	341.999	1.807.640

FUENTE: JIMÉNEZ BLANCO, J.I. *La producción agraria de Andalucía Oriental*

ZAPATA BLANCO, S. *La producción agraria de Extremadura y Andalucía Occidental*

7.7.4. Producto total agrario por provincias. Año 1931

(miles de pesetas corrientes)

	Almería	Cádiz	Córdoba	Granada	Huelva	Jaén	Málaga	Sevilla	Andalucía
Agricultura	107.117	104.246	245.686	255.314	82.325	251.736	220.209	326.792	1.593.425
Cereales y Leguminosas	34.305	68.380	127.120	146.510	37.175	92.693	75.434	195.295	776.912
Cereales	30.672	51.562	105.797	117.593	32.089	83.849	63.490	172.027	657.079
Trigo	12.340	38.039	67.563	84.573	17.338	47.770	42.204	98.640	408.467
Cebada	14.149	5.790	28.438	25.803	4.699	32.906	15.293	38.405	165.483
Avena	465	3.849	5.002	1.110	8.063	389	1.550	15.016	35.444
Centeno	491	10	165	1.486	127	562	32	341	3.214
Maíz	3.226	1.936	2.435	4.621	1.269	1.640	4.322	15.092	34.541
Leguminosas	3.557	12.077	18.300	28.108	4.915	7.632	11.455	21.315	107.359
Garbanzos	502	6.526	10.538	8.854	2.015	4.071	5.257	12.564	50.327
Habas	1.277	4.182	5.443	9.359	1.696	2.318	2.551	6.923	33.749
Barbecho y Eriales Temporales	76	4.741	3.023	809	171	1.212	489	1.953	12.474
Viñedo	21.799	8.586	6.249	3.967	15.392	2.222	27.845	5.668	91.728
Olivar	2.679	5.291	71.205	17.885	8.595	126.040	24.336	72.457	328.488
Arboles y arbustos frutales	14.257	3.084	5.370	9.371	7.507	3.802	21.613	4.353	69.357
Naranja	5.761	1.297	2.748	642	1.422	-	5.084	2.465	19.419
Higuera	2.119	325	119	680	1.090	-	2.954	78	7.365
Almendro	4.782	405	299	4.885	2.864	406	2.167	248	16.056
Raíces, tubérculos y bulbos	14.766	6.469	12.381	16.794	3.447	7.041	36.896	3.792	101.586
Patata	12.288	5.028	7.128	14.240	2.018	6.480	29.466	2.217	78.865
Plantas industriales	4.749	2.987	1.702	44.391	32	1.057	13.932	11.395	80.245
Remolacha azucarera	3.249	2.785	1.241	32.998	-	720	9.401	8.404	58.798
Caña de azúcar	1.324			7.634	-		3.589		12.547
Plantas hortícolas	9.273	8.700	19.337	14.536	8.486	18.655	15.587	21.842	116.416
Praderas artificiales	5.289	749	2.322	1.860	1.691	226	4.566	11.790	28.493
Montes, dehesas y pastos	3.163	13.279	11.560	17.620	12.735	5.613	6.077	19.128	89.175
Ganadería	32.302	23.556	74.369	44.581	26.226	58.130	79.115	77.077	415.356
Total	142.582	141.081	331.615	317.515	121.286	315.479	305.401	422.997	2.097.956

FUENTE: JIMÉNEZ BLANCO, J.I. *La producción agraria de Andalucía Oriental*

ZAPATA BLANCO, S. *La producción agraria de Extremadura y Andalucía Occidental*

7. Agricultura y pesca

7.7.5. Valor añadido bruto al coste de los factores agrarios por provincias. Años 1955-1993

(millones de pesetas corrientes)

	Almería	Cádiz	Córdoba	Granada	Huelva	Jaén	Málaga	Sevilla	Andalucía
1955	894	1.259	3.112	1.949	1.072	2.288	1.556	3.232	15.362
1956
1957	1.229	1.623	3.786	2.385	1.384	2.960	2.030	4.230	19.627
1958
1959	1.714	2.085	5.022	2.803	1.648	4.328	2.640	5.317	25.557
1960
1961	1.991	2.412	5.092	3.442	1.693	4.659	3.060	6.553	28.902
1962
1963	2.641	3.251	6.460	4.752	2.227	5.649	4.052	8.533	37.565
1964
1965	2.768	3.627	7.704	5.020	2.293	6.735	5.157	9.533	42.837
1966
1967	3.442	4.389	7.613	5.625	2.194	7.576	5.686	11.025	47.550
1968
1969	4.213	5.663	8.269	6.509	2.469	9.200	6.209	10.987	53.519
1970
1971	6.073	7.042	11.160	8.164	3.316	10.460	6.554	15.588	68.357
1972
1973	10.094	8.445	13.794	11.413	3.940	14.440	8.480	18.669	89.275
1974
1975	15.198	11.452	17.562	14.470	5.975	17.941	11.239	20.920	114.757
1976
1977	28.812	22.190	25.364	18.625	8.244	22.746	17.071	29.904	172.956
1978
1979	33.987	26.412	32.320	22.980	10.850	29.721	21.080	39.455	216.805
1980
1981	36.363	28.594	35.245	25.619	12.080	39.602	25.818	40.363	243.684
1982
1983	47.567	40.423	42.782	30.850	17.167	59.785	36.557	52.998	328.129
1984
1985	54.920	51.287	63.189	37.851	26.831	74.798	46.117	76.366	431.359
1986
1987	65.927	57.906	64.953	43.587	40.807	54.758	49.205	84.664	461.807
1988
1989	75.305	74.486	75.932	54.749	50.641	84.580	57.454	109.697	582.844
1990
1991	94.837	74.741	102.922	71.541	52.888	124.319	62.358	135.934	719.540
1992
1993	94.838	97.853	116.241	79.619	70.173	114.844	77.255	163.897	814.720

FUENTE: Fundación BBV (1998). Renta nacional de España y su distribución espacial

7.7.6. Valor de la producción total de la agricultura por provincias. Años 1955-1993

(millones de pesetas corrientes)

	Almería	Cádiz	Córdoba	Granada	Huelva	Jaén	Málaga	Sevilla	Andalucía
1955	1.071	1.568	3.939	2.351	1.317	2.636	1.891	3.885	18.658
1956
1957	1.488	2.044	4.917	2.909	1.719	3.474	2.563	5.281	24.395
1958
1959	2.093	2.656	6.463	3.478	2.035	5.015	3.338	6.580	31.658
1960
1961	2.405	3.084	6.622	4.292	2.077	5.449	3.908	8.070	35.907
1962
1963	3.248	4.173	8.636	5.824	2.773	6.523	4.801	10.146	46.124
1964
1965	3.363	4.723	9.992	6.122	2.921	9.526	6.074	11.857	54.578
1966
1967	4.244	5.806	9.798	6.893	2.864	9.273	7.028	13.903	59.809
1968
1969	5.169	7.601	10.967	8.016	3.444	11.558	8.085	14.232	69.072
1970
1971	7.352	9.647	14.550	10.167	5.024	12.482	8.360	19.583	87.165
1972
1973	12.045	11.745	18.716	14.213	5.777	16.988	11.383	24.793	115.660
1974
1975	18.311	15.709	25.489	18.671	8.536	21.747	15.354	28.424	152.241
1976
1977	34.797	28.969	34.415	24.900	11.811	28.720	22.581	40.630	226.823
1978
1979	41.448	35.500	44.889	30.722	15.793	37.958	27.700	54.196	288.206
1980
1981	45.568	37.135	50.785	33.754	18.111	44.951	32.516	57.010	319.830
1982
1983	64.106	52.703	60.341	42.087	25.546	67.024	45.582	79.220	436.609
1984
1985	72.358	66.348	91.050	51.851	39.632	85.778	58.673	116.058	581.748
1986
1987	86.632	74.911	89.714	58.585	59.747	65.657	63.083	126.553	624.882
1988
1989	98.432	94.766	103.168	72.228	72.865	105.068	74.326	151.515	772.368
1990
1991	122.687	94.014	135.781	93.031	74.177	152.914	81.090	181.973	935.667
1992
1993	122.372	122.011	150.571	99.773	94.828	139.883	100.987	206.680	1.037.105

FUENTE: Fundación BBV (1998). Renta nacional de España y su distribución espacial

7. Agricultura y pesca

7.7.7. Macromagnitudes básicas del sector agrario en Almería. Años 1976-1998

(millones de pesetas corrientes)

	Producto final agrario	Producto final agrícola	Producto final ganadero	Producto final forestal	Otras aportaciones	Gastos fuera del sector	VAB a precios de mercado	Subvenciones	VAB a costo de factores	Amortizaciones	Renta agraria
1976	19.127	16.157	2.107	10	852	3.343	15.784	86	15.870	721	15.149
1977	29.778	24.819	4.543	21	395	4.882	24.896	49	24.945	941	24.004
1978	33.491	28.743	4.215	138	395	6.435	27.056	48	27.104	696	26.408
1979	34.567	28.949	5.197	6	415	8.298	26.269	76	26.345	808	25.537
1980	33.657	29.178	4.046	14	420	8.702	24.955	119	25.074	951	24.122
1981	45.582	39.290	5.833	26	433	9.611	35.971	390	36.362	1.047	35.315
1982	49.411	42.489	6.428	21	472	12.087	37.324	333	37.657	1.292	36.364
1983	51.860	45.087	6.475	29	270	13.654	38.206	270	38.476	1.755	36.721
1984	77.207	66.944	10.114	14	136	17.552	59.655	129	59.784	1.755	58.028
1985	72.357	61.723	10.183	89	363	17.615	54.742	163	54.905	1.981	52.924
1986	75.525	67.016	8.193	68	248	18.399	57.126	418	57.544	2.189	55.355
1987	81.568	73.786	7.387	69	326	19.967	61.601	452	62.053	2.360	59.693
1988	83.237	76.430	6.271	76	461	23.909	59.329	1.706	61.034	3.956	57.078
1989	97.594	88.188	8.646	105	655	25.466	72.128	2.297	74.424	3.668	70.757
1990	95.987	88.359	6.996	110	522	26.905	69.082	3.227	72.309	3.464	68.845
1991	99.400	88.935	9.550	648	267	25.571	73.828	2.680	76.508	3.515	72.994
1992	104.113	89.213	13.968	667	265	29.457	74.657	2.139	76.795	3.626	73.169
1993	104.233	93.554	9.628	791	260	25.567	78.665	4.590	83.255	2.996	80.259
1994	141.921	128.175	12.333	95	1.318	32.385	109.537	5.099	114.636	1.874	112.762
1995	178.961	159.714	16.422	175	2.650	45.277	133.684	5.607	139.291	2.360	136.931
1996	218.035	195.989	19.036	669	2.340	53.361	164.675	4.286	168.961	5.505	163.455
1997	258.976	233.125	22.342	844	2.666	63.820	195.156	3.263	198.419	6.585	191.834
1998	284.517	255.997	24.623	888	3.009	69.840	214.678	6.607	221.285	7.206	214.079

FUENTE: Consejería de Agricultura y Pesca. Macromagnitudes del sector agrario andaluz

7.7.8. Macromagnitudes básicas del sector agrario en Cádiz. Años 1976-1998

(millones de pesetas corrientes)

	Producto final agrario	Producto final agrícola	Producto final ganadero	Producto final forestal	Otras aportaciones	Gastos fuera del sector	VAB a precios de mercado	Subvenciones	VAB a costo de factores	Amortizaciones	Renta agraria
1976	23.137	17.517	4.130	532	959	4.544	18.593	91	18.685	1.482	17.203
1977	26.443	20.741	4.072	714	917	4.186	22.257	20	22.277	1.993	20.284
1978	30.220	24.074	4.715	600	832	4.836	25.384	100	25.484	2.331	23.153
1979	32.583	25.799	5.166	732	887	5.618	26.965	189	27.154	1.801	25.354
1980	37.030	28.914	6.020	1.106	990	7.145	29.885	386	30.271	2.276	27.995
1981	36.206	27.335	7.070	926	875	8.115	28.092	503	28.595	2.622	25.973
1982	41.217	30.072	9.110	1.110	926	9.710	31.507	578	32.085	3.010	29.075
1983	41.480	29.954	9.538	1.043	945	11.036	30.444	553	30.997	3.567	27.430
1984	60.591	47.109	11.211	1.256	1.015	14.103	46.489	317	46.805	4.093	42.712
1985	66.296	49.407	14.122	1.672	1.095	15.219	51.078	196	51.273	4.115	47.159
1986	74.582	61.902	11.200	1.143	337	15.018	59.564	203	59.767	4.580	55.187
1987	70.136	58.208	10.333	1.228	367	17.482	52.654	1.556	54.210	4.810	49.400
1988	80.486	72.935	5.477	1.739	336	17.825	62.661	1.062	63.723	5.762	57.961
1989	80.142	70.495	7.108	2.241	298	18.971	61.172	1.938	63.110	5.796	57.314
1990	86.516	76.260	7.809	2.093	354	18.964	67.552	2.457	70.009	6.017	63.992
1991	91.912	77.502	12.069	2.251	89	20.052	71.860	6.395	78.254	6.134	72.120
1992	86.059	77.272	6.162	2.538	87	20.058	66.000	11.918	77.918	5.240	72.678
1993	99.728	73.377	23.166	3.090	95	25.051	74.676	10.491	85.167	5.618	79.549
1994	81.422	67.147	13.891	605	-220	21.250	60.173	16.578	76.751	6.914	69.837
1995	69.995	55.846	11.777	1.758	614	20.160	49.835	16.489	66.324	755	65.569
1996	97.330	83.793	11.008	2.455	74	24.503	72.826	14.930	87.756	6.619	81.137
1997	112.788	95.390	13.201	3.742	455	24.797	87.990	18.622	106.612	6.698	99.914
1998	110.099	92.085	14.482	3.623	-91	26.157	83.942	16.181	100.123	7.065	93.058

FUENTE: Consejería de Agricultura y Pesca. Macromagnitudes del sector agrario andaluz

7. Agricultura y pesca

7.7.9. Macromagnitudes básicas del sector agrario en Córdoba. Años 1976-1998

(millones de pesetas corrientes)

	Producto final agrario	Producto final agrícola	Producto final ganadero	Producto final forestal	Otras aportaciones	Gastos fuera del sector	VAB a precios de mercado	Subvenciones	VAB a costo de factores	Amortizaciones	Renta agraria
1976	27.533	20.206	5.190	394	1.742	6.097	21.436	170	21.606	1.412	20.194
1977	28.807	20.252	6.600	589	1.367	6.821	21.986	45	22.032	1.953	20.079
1978	32.117	24.067	6.534	534	982	7.785	24.332	88	24.421	2.023	22.397
1979	35.891	28.582	6.413	547	348	9.700	26.191	502	26.693	2.368	24.325
1980	43.924	33.464	9.375	667	418	12.527	31.397	1.558	32.956	2.930	30.026
1981	40.669	30.446	9.019	708	496	14.323	26.346	1.878	28.224	3.216	25.008
1982	49.763	37.902	10.716	620	525	17.626	32.137	1.710	33.847	4.024	29.824
1983	60.340	47.599	10.452	575	1.713	20.241	40.099	2.681	42.780	4.690	38.089
1984	61.262	46.857	12.681	1.101	624	23.185	38.077	1.045	39.122	5.501	33.621
1985	91.033	73.120	12.873	794	4.246	30.367	60.667	2.503	63.169	6.237	56.933
1986	74.954	54.761	16.377	762	3.054	27.086	47.868	1.223	49.091	7.162	41.929
1987	88.982	71.083	14.628	1.106	2.164	28.114	60.868	3.599	64.467	7.980	56.487
1988	90.230	75.313	11.637	1.052	2.228	32.504	57.727	6.522	64.248	8.363	55.885
1989	92.386	71.439	18.324	1.210	1.413	33.897	58.489	6.264	64.754	8.614	56.140
1990	93.009	77.245	13.457	893	1.413	33.965	59.044	8.987	68.031	8.921	59.111
1991	128.439	103.348	17.030	952	7.110	36.073	92.366	13.749	106.115	9.322	96.793
1992	99.054	77.388	16.785	1.296	3.585	35.172	63.882	27.158	91.040	10.356	80.684
1993	115.520	88.573	20.083	2.335	4.529	32.090	83.430	29.738	113.168	9.815	103.353
1994	108.472	87.199	19.026	1.598	649	28.962	79.510	34.105	113.615	8.203	105.412
1995	137.486	105.908	26.536	1.728	3.314	30.066	107.420	51.084	158.504	9.271	149.234
1996	122.627	90.432	27.080	1.444	3.670	33.536	89.091	55.618	144.709	8.900	135.809
1997	210.643	163.190	35.625	2.606	9.222	53.800	156.844	54.394	211.238	14.277	196.960
1998	147.696	118.533	22.070	1.893	5.201	40.353	107.343	44.936	152.279	10.709	141.570

FUENTE: Consejería de Agricultura y Pesca. Macromagnitudes del sector agrario andaluz

7.7.10. Macromagnitudes básicas del sector agrario en Granada. Años 1976-1998

(millones de pesetas corrientes)

	Producto final agrario	Producto final agrícola	Producto final ganadero	Producto final forestal	Otras aportaciones	Gastos fuera del sector	VAB a precios de mercado	Subvenciones	VAB a costo de factores	Amortizaciones	Renta agraria
1976	20.450	15.542	4.029	336	545	3.724	16.726	132	16.858	1.036	15.822
1977	18.964	14.952	3.490	236	287	4.499	14.465	49	14.514	1.421	13.093
1978	23.322	18.166	4.022	353	783	4.387	18.935	74	19.009	1.133	17.876
1979	32.755	26.872	4.544	368	972	5.220	27.535	279	27.813	1.337	26.477
1980	30.058	23.338	5.611	343	765	6.918	23.139	375	23.514	1.349	22.166
1981	32.476	25.615	5.680	394	789	7.368	25.108	512	25.620	2.586	23.034
1982	36.661	29.143	6.348	451	718	10.939	25.722	296	26.018	2.265	23.753
1983	42.105	34.815	5.764	634	892	11.751	30.355	496	30.850	2.551	28.299
1984	51.347	41.299	8.555	921	573	14.807	36.540	1.085	37.625	2.907	34.718
1985	50.102	38.315	10.378	785	623	17.337	32.765	823	33.588	3.327	30.261
1986	56.142	46.539	7.859	1.008	736	15.782	40.360	1.534	41.894	3.788	38.106
1987	58.867	46.492	9.271	847	2.257	16.979	41.889	2.085	43.974	4.607	39.367
1988	63.957	52.247	8.617	946	2.148	18.006	45.951	3.303	49.254	5.326	43.927
1989	73.036	56.987	9.318	895	5.836	20.455	52.581	3.980	56.561	5.299	51.262
1990	78.440	59.311	13.676	806	4.647	23.293	55.147	3.966	59.113	5.412	53.701
1991	90.412	73.034	11.423	1.295	4.660	24.535	65.877	6.530	72.407	5.405	67.002
1992	81.882	62.088	15.152	924	3.718	23.730	58.152	6.933	65.085	5.382	59.703
1993	82.034	66.882	11.427	952	2.773	21.970	60.064	11.775	71.839	5.632	66.207
1994	76.906	58.480	13.592	888	3.946	23.193	53.712	16.075	69.787	3.951	65.836
1995	77.614	66.477	7.760	1.524	1.854	42.014	35.600	20.460	56.060	4.618	51.442
1996	85.145	68.123	12.046	1.685	3.291	26.999	58.146	15.020	73.166	5.389	67.777
1997	107.704	86.100	14.809	2.174	4.621	42.212	65.492	20.823	86.315	8.426	77.889
1998	104.591	83.609	14.002	2.147	4.833	47.139	57.453	22.920	80.373	9.410	70.963

FUENTE: Consejería de Agricultura y Pesca. Macromagnitudes del sector agrario andaluz

7. Agricultura y pesca

7.7.11. Macromagnitudes básicas del sector agrario en Huelva. Años 1976-1998

(millones de pesetas corrientes)

	Producto final agrario	Producto final agrícola	Producto final ganadero	Producto final forestal	Otras aportaciones	Gastos fuera del sector	VAB a precios de mercado	Subvenciones	VAB a costo de factores	Amortizaciones	Renta agraria
1976	7.362	3.451	2.103	1.385	423	2.331	5.031	73	5.104	507	4.597
1977	9.255	5.188	2.163	1.263	641	2.894	6.361	18	6.379	788	5.591
1978	12.260	6.730	3.605	1.302	623	3.054	9.206	132	9.338	547	8.791
1979	12.896	6.783	4.398	1.280	435	3.764	9.132	209	9.341	764	8.577
1980	14.446	8.648	3.821	1.265	712	3.771	10.675	237	10.912	944	9.968
1981	13.800	7.099	4.902	1.342	457	4.880	8.920	280	9.200	1.044	8.156
1982	17.830	10.259	5.204	1.619	748	6.340	11.490	390	11.880	992	10.888
1983	19.234	10.605	6.251	1.559	819	7.597	11.637	460	12.097	1.543	10.554
1984	26.180	17.226	5.577	2.702	675	8.133	18.047	330	18.377	2.008	16.369
1985	30.932	20.414	6.998	2.938	582	11.026	19.906	405	20.311	2.269	18.042
1986	33.153	24.794	4.383	2.679	1.297	11.182	21.971	1.211	23.182	2.732	20.450
1987	39.678	29.271	5.373	4.116	918	13.372	26.306	805	27.111	2.320	24.791
1988	47.588	37.600	5.522	3.536	930	14.599	32.989	1.109	34.098	2.628	31.470
1989	51.165	36.900	8.782	4.554	929	16.991	34.174	1.536	35.710	2.829	32.881
1990	53.025	40.396	8.145	3.582	902	16.567	36.458	1.847	38.305	3.098	35.207
1991	53.508	39.964	8.467	4.141	936	16.240	37.268	1.630	38.898	3.430	35.468
1992	45.544	35.995	4.208	4.473	868	18.676	26.868	4.105	30.973	3.889	27.084
1993	57.277	44.244	8.047	3.986	1.001	18.383	38.894	4.564	43.458	3.892	39.567
1994	73.108	59.655	7.535	5.363	556	17.382	55.726	5.685	61.411	2.680	58.732
1995	64.165	52.180	5.485	6.498	2	17.799	46.366	8.299	54.665	2.972	51.693
1996	79.480	61.902	8.389	7.964	1.225	24.415	55.065	8.998	64.063	4.661	59.402
1997	84.084	65.978	8.701	8.162	1.244	25.596	58.488	10.281	68.769	4.886	63.883
1998	99.518	80.963	9.844	7.570	1.140	28.726	70.791	10.555	81.346	5.484	75.862

FUENTE: Consejería de Agricultura y Pesca. Macromagnitudes del sector agrario andaluz

7.7.12. Macromagnitudes básicas del sector agrario en Jaén. Años 1976-1998

(millones de pesetas corrientes)

	Producto final agrario	Producto final agrícola	Producto final ganadero	Producto final forestal	Otras aportaciones	Gastos fuera del sector	VAB a precios de mercado	Subvenciones	VAB a costo de factores	Amortizaciones	Renta agraria
1976	21.934	18.368	2.131	188	1.247	3.508	18.426	220	18.646	1.634	17.012
1977	21.217	17.266	2.864	204	883	3.973	17.244	49	17.292	2.161	15.131
1978	28.689	22.971	4.625	495	598	4.835	23.854	66	23.920	1.365	22.555
1979	38.864	32.700	4.824	518	822	5.597	33.267	122	33.389	1.583	31.806
1980	35.775	28.933	5.106	797	938	7.152	28.623	1.018	29.641	1.904	27.737
1981	44.963	36.827	6.107	900	1.129	8.393	36.570	3.033	39.603	2.100	37.503
1982	34.698	25.416	6.844	1.327	1.110	9.543	25.155	1.910	27.065	2.162	24.903
1983	67.011	56.782	7.473	1.392	1.364	10.791	56.220	3.565	59.785	2.532	57.253
1984	49.039	37.311	8.420	1.769	1.538	12.837	36.202	1.691	37.893	2.970	34.923
1985	85.774	73.691	8.755	1.870	1.458	14.651	71.123	3.654	74.777	2.986	71.790
1986	72.133	60.809	8.049	1.762	1.513	16.084	56.049	3.699	59.748	3.392	56.356
1987	64.653	50.040	9.194	2.258	3.161	15.536	49.117	5.638	54.755	3.673	51.082
1988	116.714	101.589	10.428	1.333	3.364	15.860	100.854	6.035	106.889	3.843	103.045
1989	72.310	55.036	12.834	1.064	3.377	17.430	54.880	14.224	69.104	3.896	65.208
1990	98.444	79.627	12.924	1.984	3.909	19.637	78.807	15.523	94.330	4.432	89.898
1991	117.158	102.961	8.425	1.627	4.145	17.408	99.750	21.446	121.195	4.556	116.639
1992	101.487	84.782	9.022	2.132	5.551	17.954	83.532	16.149	99.681	5.068	94.613
1993	105.820	92.894	7.490	1.602	3.834	16.947	88.855	26.386	115.241	5.410	109.831
1994	121.751	106.921	9.101	880	4.849	21.688	100.063	34.626	134.689	5.778	128.912
1995	128.349	101.903	14.289	1.295	10.862	18.581	109.768	44.472	154.240	6.297	147.943
1996	96.717	77.239	7.537	831	11.111	13.458	83.259	12.610	95.869	3.475	92.394
1997	195.834	165.194	15.508	1.558	13.574	27.960	167.874	76.536	244.410	7.220	237.190
1998	161.171	137.703	12.951	1.307	9.211	23.339	137.832	55.743	193.575	6.026	187.548

FUENTE: Consejería de Agricultura y Pesca. Macromagnitudes del sector agrario andaluz

7. Agricultura y pesca

7.7.13. Macromagnitudes básicas del sector agrario en Málaga. Años 1976-1998

(millones de pesetas corrientes)

	Producto final agrario	Producto final agrícola	Producto final ganadero	Producto final forestal	Otras aportaciones	Gastos fuera del sector	VAB a precios de mercado	Subvenciones	VAB a costo de factores	Amortizaciones	Renta agraria
1976	14.718	10.222	3.455	325	715	2.847	11.871	76	11.948	971	10.977
1977	18.242	13.338	3.823	286	796	3.673	14.570	14	14.584	1.272	13.312
1978	23.410	17.698	4.614	317	781	3.915	19.495	28	19.523	883	18.640
1979	25.901	18.937	5.738	318	908	5.237	20.664	180	20.844	1.102	19.742
1980	29.422	21.726	6.239	459	999	6.387	23.034	332	23.366	1.674	21.692
1981	32.514	24.171	6.974	359	1.010	7.007	25.507	311	25.818	1.814	24.004
1982	42.943	33.289	8.151	358	1.146	8.121	34.823	580	35.402	1.491	33.911
1983	45.041	34.437	9.012	306	1.287	9.081	35.961	597	36.557	1.999	34.559
1984	52.817	39.879	11.114	354	1.470	10.026	42.791	475	43.266	2.257	41.009
1985	58.340	43.730	12.910	429	1.271	12.057	46.282	716	46.998	2.474	44.524
1986	54.875	39.701	12.961	625	1.588	13.281	41.594	930	42.524	3.068	39.456
1987	61.491	43.640	15.589	540	1.722	13.813	47.678	1.527	49.205	3.304	45.901
1988	64.352	45.192	16.423	667	2.070	14.741	49.612	1.904	51.516	3.859	47.657
1989	70.808	44.935	22.508	1.243	2.123	16.110	54.698	1.328	56.026	3.878	52.148
1990	68.320	44.767	20.709	857	1.986	16.548	51.772	2.061	53.833	4.782	49.051
1991	75.803	52.076	20.652	856	2.219	15.982	59.820	5.204	65.024	4.621	60.404
1992	78.236	50.681	24.641	924	1.990	17.021	61.216	6.220	67.435	4.652	62.784
1993	76.772	52.624	21.864	369	1.915	19.212	57.562	9.154	66.716	5.250	61.466
1994	89.114	65.877	20.115	622	2.500	22.449	66.665	10.607	77.272	3.354	73.918
1995	96.295	65.660	29.635	1.017	-18	19.410	76.885	19.323	96.208	3.651	92.557
1996	91.915	62.252	25.228	885	3.551	21.974	69.942	7.330	77.272	5.128	72.144
1997	117.312	80.471	33.982	1.144	1.714	25.418	91.893	17.228	109.121	5.932	103.190
1998	121.883	83.117	35.253	1.181	2.331	24.716	97.166	15.187	112.353	5.768	106.585

FUENTE: Consejería de Agricultura y Pesca. Macromagnitudes del sector agrario andaluz

7.7.14. Macromagnitudes básicas del sector agrario en Sevilla. Años 1976-1998

(millones de pesetas corrientes)

	Producto final agrario	Producto final agrícola	Producto final ganadero	Producto final forestal	Otras aportaciones	Gastos fuera del sector	VAB a precios de mercado	Subvenciones	VAB a costo de factores	Amortizaciones	Renta agraria
1976	41.282	29.174	10.615	313	1.180	13.680	27.603	48	27.650	2.033	25.618
1977	40.174	29.604	9.235	303	1.032	14.832	25.342	63	25.405	4.433	20.972
1978	54.549	41.254	11.914	265	1.116	14.147	40.401	155	40.556	5.843	34.714
1979	51.025	37.972	11.784	287	982	15.896	35.129	531	35.660	3.432	32.228
1980	66.790	52.851	12.421	431	1.088	18.135	48.655	1.482	50.137	4.648	45.489
1981	61.800	46.844	12.489	1.049	1.418	25.824	35.976	1.581	37.557	6.207	31.350
1982	96.355	77.827	15.274	1.901	1.352	38.123	58.232	1.511	59.743	6.995	52.748
1983	75.322	59.503	12.763	1.262	1.795	37.354	37.968	1.909	39.877	7.312	32.565
1984	122.923	103.657	15.411	1.529	2.326	50.294	72.630	1.269	73.898	8.963	64.936
1985	137.470	114.324	19.784	1.602	1.759	55.621	81.849	1.612	83.460	9.468	73.992
1986	132.690	107.784	19.763	3.125	2.018	58.047	74.643	1.084	75.727	10.255	65.471
1987	136.676	107.528	23.021	4.008	2.119	65.240	71.436	13.226	84.662	11.651	73.011
1988	157.768	127.888	24.034	3.738	2.108	61.979	95.789	6.034	101.823	12.788	89.036
1989	144.609	110.340	28.780	3.259	2.230	57.665	86.945	3.022	89.966	13.591	76.375
1990	162.101	120.978	34.663	4.220	2.243	62.939	99.162	6.950	106.112	15.457	90.655
1991	163.703	135.324	21.250	4.413	2.716	61.253	102.450	10.311	112.761	16.316	96.445
1992	135.881	97.061	32.716	3.410	2.694	61.299	74.583	34.371	108.953	17.341	91.612
1993	111.600	74.024	31.615	3.045	2.916	51.728	59.870	35.310	95.180	17.578	77.602
1994	132.475	95.700	31.268	3.184	2.322	58.077	74.398	39.847	114.245	12.531	101.713
1995	132.155	87.211	33.832	2.710	8.403	58.383	73.772	48.982	122.754	12.930	109.824
1996	183.456	133.692	40.769	4.019	4.977	79.161	104.296	47.847	152.143	17.795	134.348
1997	180.814	129.274	41.889	4.522	5.129	78.767	102.047	43.033	145.080	17.706	127.373
1998	195.680	144.369	40.583	4.852	5.876	82.383	113.297	47.436	160.733	18.519	142.214

FUENTE: Consejería de Agricultura y Pesca. Macromagnitudes del sector agrario andaluz

7. Agricultura y pesca

7.7.15. Macromagnitudes básicas del sector agrario en Andalucía. Años 1976-1998

(millones de pesetas corrientes)

	Producto final agrario	Producto final agrícola	Producto final ganadero	Producto final forestal	Otras aportaciones	Gastos fuera del sector	VAB a precios de mercado	Subvenciones	VAB a costo de factores	Amortizaciones	Renta agraria
1976	175.543	130.637	33.760	3.483	7.663	40.074	135.470	896	136.367	9.796	126.572
1977	192.880	146.160	36.790	3.616	6.318	45.760	147.121	307	147.428	14.962	132.466
1978	238.058	183.703	44.244	4.004	6.110	49.394	188.663	691	189.355	14.821	174.534
1979	264.482	206.594	48.064	4.056	5.769	59.330	205.152	2.088	207.239	13.195	194.046
1980	291.102	227.052	52.639	5.082	6.330	70.737	220.363	5.507	225.871	16.676	209.195
1981	308.010	237.627	58.074	5.704	6.607	85.521	222.490	8.488	230.979	20.636	210.343
1982	368.878	286.397	68.075	7.407	6.997	112.489	256.390	7.308	263.697	22.231	241.466
1983	402.393	318.782	67.728	6.800	9.085	121.505	280.890	10.531	291.419	25.949	265.470
1984	501.366	400.282	83.083	9.646	8.357	150.937	350.431	6.341	356.770	30.454	326.316
1985	592.304	474.724	96.003	10.179	11.397	173.893	418.412	10.072	428.481	32.857	395.625
1986	574.054	463.306	88.785	11.172	10.791	174.879	399.175	10.302	409.477	37.166	372.310
1987	602.051	480.048	94.796	14.172	13.034	190.503	411.549	28.888	440.437	40.705	399.732
1988	704.332	589.194	88.409	13.087	13.645	199.423	504.912	27.675	532.585	46.525	486.059
1989	682.050	534.320	116.300	14.571	16.861	206.985	475.067	34.589	509.655	47.571	462.085
1990	735.842	586.943	118.379	14.545	15.976	218.818	517.024	45.018	562.042	51.583	510.460
1991	820.335	673.144	108.866	16.183	22.142	217.114	603.219	67.945	671.162	53.299	617.865
1992	732.256	574.480	122.654	16.364	18.758	223.367	508.890	108.993	617.880	55.554	562.327
1993	752.984	586.171	133.320	16.170	17.323	210.948	542.016	132.008	674.025	56.191	617.834
1994	825.562	669.373	127.035	13.235	15.919	225.384	600.177	162.623	762.800	45.284	717.516
1995	886.444	696.294	145.764	16.705	27.680	246.212	640.232	214.716	854.948	42.854	812.094
1996	978.820	781.528	156.305	18.889	22.099	271.879	706.941	166.639	873.581	60.382	813.198
1997	1.237.659	994.442	187.423	25.138	30.655	296.608	941.051	244.121	1.185.173	65.875	1.119.298
1998	1.151.729	940.395	160.810	21.332	29.191	300.632	851.097	219.565	1.070.662	66.768	1.003.894

FUENTE: Consejería de Agricultura y Pesca. Macromagnitudes del sector agrario andaluz

7.8. Pesca marítima

7.8.1. Pesca desembarcada en los puertos de Andalucía. Peces, crustáceos y moluscos. Años 1908-1998
(Tm)

	Peces			Crustáceos			Moluscos			Total		
	Atlántico	Mediterráneo	Total	Atlántico	Mediterráneo	Total	Atlántico	Mediterráneo	Total	Atlántico	Mediterráneo	Total
1908 ^a	13.681	5.121	18.802
1909 ^a	11.985	4.572	16.557
1910 ^a	20.189	6.955	27.144
1911 ^a	32.700	9.361	42.061
1912 ^a	16.129	9.816	25.945
1913 ^a	12.824	10.528	23.352
1914 ^a	11.908	15.564	27.472
1915
1916
1917
1918
1919 ^a	37.378
1920 ^a	57.324	34.982	92.306
1921
1922 ^a	52.302
1923 ^a	55.518
1924
1925 ^a	35.012	66.700	101.712	1.127	412	1.539	855	2.277	3.132	36.994	69.389	106.383
1926 ^a	35.184	19.502	54.686
1927 ^a	24.782	34.326	59.108	942	219	1.161	671	170	841	36.797	19.891	56.688
1928 ^a	31.315	12.204	43.519	810	670	1.480	2.332	1.776	4.108	34.457	14.650	49.107
1929
1930
1931
1932
1933 ^a	39.797	23.016	62.813	3.700	945	4.645	4.469	2.616	7.085	..	26.578	74.544
1934 ^a	44.519	35.060	79.579	3.986	972	4.958	5.988	2.860	8.848	..	38.892	93.385
1935
1936
1937
1938
1939
1940 ^a	82.953	19.505	102.458	6.437	1.394	7.831	4.905	4.830	9.735	94.296	25.729	120.025
1941	74.970	28.018	102.988	4.953	1.714	6.667	3.824	3.609	7.433	83.747	33.341	117.088
1942	64.894	29.610	94.504	5.894	912	6.806	4.926	2.495	7.421	75.714	33.017	108.731
1943	82.448	25.570	108.018	5.870	1.151	7.021	4.631	1.559	6.190	92.949	28.281	121.230
1944	82.409	30.052	112.461	8.350	751	9.101	6.152	1.487	7.639	96.911	32.291	129.202
1945	77.535	39.623	117.158	9.760	749	10.509	4.872	1.371	6.243	92.167	41.744	133.911
1946	93.148	34.943	128.091	9.086	903	9.989	3.153	1.622	4.775	105.387	37.469	142.856
1947	90.559	31.973	122.532	9.222	989	10.211	2.455	1.468	3.923	102.236	34.431	136.667
1948	79.445	35.496	114.941	9.967	1.315	11.012	2.881	1.629	4.510	92.023	38.441	130.464
1949	89.589	35.426	125.015	10.405	1.335	11.740	5.120	2.563	7.683	105.114	39.324	144.438
1950	91.584	37.182	128.766	9.803	1.141	10.944	6.297	1.811	8.108	107.684	40.135	147.819
1951	95.474	40.448	135.922	10.922	1.313	12.235	5.775	1.106	6.881	112.172	42.868	155.040
1952	99.899	40.712	140.611	9.289	952	10.241	6.067	1.492	7.559	115.256	43.156	158.412
1953	105.917	40.826	146.743	8.809	623	9.432	6.334	1.078	7.412	121.061	42.528	163.589
1954	110.874	38.547	149.421	11.404	701	12.105	9.650	1.419	11.069	131.928	40.667	172.595
1955	166.509	34.426	200.935	14.857	846	15.703	5.692	1.181	6.873	187.059	36.453	223.512
1956	128.308	55.037	183.345	14.325	1.515	15.840	4.356	944	5.300	146.989	57.496	204.485
1957	151.017	50.809	201.826	14.698	1.312	16.010	7.023	1.885	8.908	172.739	54.007	226.746

CONTINUA →

7.8.2. Pesca total desembarcada en los principales puertos de Andalucía. Años 1922-1998

(Tm)

	Huelva	Cádiz	Algeciras	Málaga	Almería
1922	8.554	2.999
1923	13.072	3.655
1924
1925
1926
1927
1928
1929
1930
1931
1932
1933	..	13.022	..	9.773	..
1934	16.213	15.989	..	8.146	..
1935
1936
1937
1938
1939
1940	19.776	19.609	14.508	15.194	4.284
1941	18.460	12.238	17.001	14.343	11.052
1942	14.229	9.768	17.881	13.531	8.242
1943	13.367	11.423	15.703	12.922	4.308
1944	17.888	14.122	14.836	13.723	7.627
1945	16.870	12.011	17.743	15.391	11.855
1946	17.406	12.886	17.501	11.859	8.342
1947	16.599	14.318	20.522	14.284	7.163
1948	16.764	19.614	16.804	14.182	6.045
1949	18.267	16.391	20.215	16.547	5.894
1950	21.326	16.222	22.638	18.119	7.065
1951	23.857	18.386	25.908	17.404	8.795
1952	24.968	20.564	26.750	19.351	7.771
1953	24.118	22.292	25.603	19.049	9.401
1954	25.352	29.649	27.448	17.961	8.842
1955	29.268	63.327	38.827	20.348	6.282
1956	28.022	31.325	27.064	26.634	11.685
1957	33.158	32.970	33.133	23.013	12.805
1958	30.939	29.436	49.363	25.767	12.502
1959	31.176	31.196	50.268	23.766	11.415
1960	31.492	33.697	56.564	23.744	8.852
1961	31.751	33.273	51.908	22.301	8.548
1962	29.906	37.131	45.836	22.666	9.170
1963	30.820	43.326	43.929	21.745	8.144
1964	40.907	42.235	39.885	21.700	8.159
1965	46.312	44.409	52.800	21.268	7.433
1966	52.326	43.647	54.108	20.733	5.407

CONTINUA →

7. Agricultura y pesca

7.8.2. Pesca total desembarcada en los principales puertos de Andalucía. Años 1922-1998

(Tm)

CONTINUACIÓN

	Huelva	Cádiz	Algeciras	Málaga	Almería
1967	50.082	45.566	55.096	22.938	4.380
1968	52.743	36.468	45.133	18.812	5.320
1969	52.052	39.237	49.609	18.522	6.386
1970	52.440	39.532	43.254	19.152	7.150
1971	55.066	32.419	55.794	19.784	8.184
1972	54.577	30.452	58.312	15.764	5.777
1973	61.771	35.386	54.592	16.894	7.503
1974	60.770	35.974	45.349	13.506	7.213
1975	68.702	38.099	46.068	13.592	6.086
1976	71.142	34.487	52.777	16.748	9.682
1977	61.537	35.846	52.552	15.227	7.687
1978	62.655	26.094	46.736	17.300	7.762
1979	45.678	30.350	33.890	13.207	9.030
1980	41.184	24.260	36.148	10.290	8.261
1981	37.823	27.318	35.991	9.780	10.106
1982	24.768	27.030	48.988	11.897	14.028
1983	18.222	29.196	28.752	7.378	12.422
1984	15.351	22.564	26.419	5.502	11.926
1985	28.418	21.591	32.139	5.970	10.659
1986	22.920	23.906	29.031	6.727	8.824
1987	6.232	23.730	26.483	..	8.135
1988	5.821	19.519	18.133	12.143	..
1989	6.311	32.625	21.578	9.311	4.000
1990	6.510	23.651	16.677	6.092	4.201
1991	7.114	19.247	15.658	5.651	5.465
1992	7.128	17.806	18.801	..	1.016
1993	8.589	18.012	16.919	6.027	9.786
1994	5.719	14.604	14.303	8.309	12.375
1995	4.625	15.968	9.055	6.752	9.974
1996	14.223	7.002	..
1997	6.795	15.541	12.226	4.104	5.220
1998	2.762	20.506	8.847	4.412	2.884

FUENTES: Años 1922-1923: Ministerio de Marina. Boletín de Pesca

Años 1933-1972: Estadística de pesca

Años 1973-1986: Anuario de pesca marítima

Años 1987-1989: IEA. Anuario estadístico de Andalucía

Años 1990-1998: Consejería de Agricultura y Pesca. Anuario de estadísticas agrarias y pesqueras de Andalucía

8. Industria, minería y energía

Antonio Parejo Barranco
Juan Francisco Zambrana Pineda
Mercedes Fernández Paradas
Víctor Heredia Flores
Universidad de Málaga

Índice del capítulo 8

Reseña histórica de las fuentes	479
8.1. Industria	486
8.1.1. Número de establecimientos y empleados según sectores por provincias. Año 1958	486
8.1.2. Número de establecimientos, empleados y potencia instalada por provincias. Año 1978	488
8.1.3. Número de establecimientos y personas ocupadas por provincias. Año 1990	490
8.1.4. Establecimientos industriales según ramas de actividad por provincias. Año 1998	492
8.1.5. Índice de producción industrial de Andalucía. Años 1900-1999	493
8.1.6. Evolución del índice de producción industrial de Andalucía según grandes ramas de actividad. Años 1980-1999	495
8.1.7. Evolución del índice de producción industrial de Andalucía según destino económico de los bienes. Años 1980-1999	496
8.1.8. Valor añadido bruto al coste de los factores de la industria andaluza por provincias. Años 1955-1993	497
8.1.9. Valor de la producción total de la industria andaluza por provincias. Años 1955-1993	498
8.1.10. Número de establecimientos por sectores en la provincia de Almería. Años 1963-1977	499
8.1.11. Número total de empleados por sectores en la provincia de Almería. Años 1963-1977	500
8.1.12. Número de obreros de producción por sectores en la provincia de Almería. Años 1963-1977	501
8.1.13. Costes de personal por sectores en la provincia de Almería. Años 1963-1977	502
8.1.14. Costes de combustible y energía eléctrica por sectores en la provincia de Almería. Años 1963-1977	503
8.1.15. Costes de materias primas por sectores en la provincia de Almería. Años 1963-1977	504
8.1.16. Producción industrial por sectores en la provincia de Almería. Años 1963-1977	505
8.1.17. Número de establecimientos por sectores en la provincia de Cádiz. Años 1963-1977	506
8.1.18. Número total de empleados por sectores en la provincia de Cádiz. Años 1963-1977	507
8.1.19. Número de obreros de producción por sectores en la provincia de Cádiz. Años 1963-1977	508
8.1.20. Costes de personal por sectores en la provincia de Cádiz. Años 1963-1977	509
8.1.21. Costes de combustible y energía eléctrica por sectores en la provincia de Cádiz. Años 1963-1977	510
8.1.22. Costes de materias primas por sectores en la provincia de Cádiz. Años 1963-1977	511
8.1.23. Producción industrial por sectores en la provincia de Cádiz. Años 1963-1977	512
8.1.24. Número de establecimientos por sectores en la provincia de Córdoba. Años 1963-1977	513
8.1.25. Número total de empleados por sectores en la provincia de Córdoba. Años 1963-1977	514
8.1.26. Número de obreros de producción por sectores en la provincia de Córdoba. Años 1963-1977	515
8.1.27. Costes de personal por sectores en la provincia de Córdoba. Años 1963-1977	516
8.1.28. Costes de combustible y energía eléctrica por sectores en la provincia de Córdoba. Años 1963-1977	517
8.1.29. Costes de materias primas por sectores en la provincia de Córdoba. Años 1963-1977	518
8.1.30. Producción industrial por sectores en la provincia de Córdoba. Años 1963-1977	519
8.1.31. Número de establecimientos por sectores en la provincia de Granada. Años 1963-1977	520
8.1.32. Número total de empleados por sectores en la provincia de Granada. Años 1963-1977	521
8.1.33. Número de obreros de producción por sectores en la provincia de Granada. Año 1963-1977	522
8.1.34. Costes de personal por sectores en la provincia de Granada. Año 1963-1977	523
8.1.35. Costes de combustible y energía eléctrica por sectores en la provincia de Granada. Años 1963-1977	524
8.1.36. Costes de materias primas por sectores en la provincia de Granada. Años 1963-1977	525

8.1.37.	Producción industrial por sectores en la provincia de Granada. Años 1963-1977	526
8.1.38.	Número de establecimientos por sectores en la provincia de Huelva. Años 1963-1977	527
8.1.39.	Número total de empleados por sectores en la provincia de Huelva. Años 1963-1977	528
8.1.40.	Número de obreros de producción por sectores en la provincia de Huelva. Años 1963-1977	529
8.1.41.	Costes de personal por sectores en la provincia de Huelva. Años 1963-1977	530
8.1.42.	Costes de combustible y energía eléctrica por sectores en la provincia de Huelva. Años 1963-1977	531
8.1.43.	Costes de materias primas por sectores en la provincia de Huelva. Años 1963-1977	532
8.1.44.	Producción industrial por sectores en la provincia de Huelva. Años 1963-1977	533
8.1.45.	Número de establecimientos por sectores en la provincia de Jaén. Años 1963-1977	534
8.1.46.	Estadística industrial por sectores en la provincia de Jaén. Número total de empleados. Años 1963-1977	535
8.1.47.	Número de obreros de producción por sectores en la provincia de Jaén. Años 1963-1977	536
8.1.48.	Costes de personal por sectores en la provincia de Jaén. Años 1963-1977	537
8.1.49.	Costes de combustible y energía eléctrica por sectores en la provincia de Jaén. Años 1963-1977	538
8.1.50.	Costes de materias primas por sectores en la provincia de Jaén. Años 1963-1977	539
8.1.51.	Producción industrial por sectores en la provincia de Jaén. Años 1963-1977	540
8.1.52.	Número de establecimientos por sectores en la provincia de Málaga. Años 1963-1977	541
8.1.53.	Número total de empleados por sectores en la provincia de Málaga. Años 1963-1977	542
8.1.54.	Número de obreros de producción por sectores en la provincia de Málaga. Años 1963-1977	543
8.1.55.	Costes de personal por sectores en la provincia de Málaga. Años 1963-1977	544
8.1.56.	Costes de combustible y energía eléctrica por sectores en la provincia de Málaga. Años 1963-1977	545
8.1.57.	Costes de materias primas por sectores en la provincia de Málaga. Años 1963-1977	546
8.1.58.	Producción industrial por sectores en la provincia de Málaga. Años 1963-1977	547
8.1.59.	Número de establecimientos por sectores en la provincia de Sevilla. Años 1963-1977	548
8.1.60.	Número total de empleados por sectores en la provincia de Sevilla. Años 1963-1977	549
8.1.61.	Número de obreros de producción por sectores en la provincia de Sevilla. Años 1963-1977	550
8.1.62.	Costes de personal por sectores en la provincia de Sevilla. Años 1963-1977	551
8.1.63.	Costes de combustible y energía eléctrica por sectores en la provincia de Sevilla. Años 1963-1977	552
8.1.64.	Costes de materias primas por sectores en la provincia de Sevilla. Años 1963-1977	553
8.1.65.	Producción industrial por sectores en la provincia de Sevilla. años 1963-1977	554
8.1.66.	Número de establecimientos por sectores en Andalucía. Años 1963-1977	555
8.1.67.	Número de empleados por sectores en Andalucía. Años 1963-1977	556
8.1.68.	Número de obreros de producción por sectores en Andalucía. Años 1963-1977	557
8.1.69.	Evolución de la población ocupada en la industria andaluza según ramas de actividad. Años 1978-1992	558
8.1.70.	Evolución de los costes de personal de la industria andaluza según ramas de actividad. Años 1978-1992	559
8.1.71.	Evolución de la producción bruta de la industria andaluza según ramas de actividad. Años 1978-1992	560
8.1.72.	Evolución del valor añadido de la industria andaluza según ramas de actividad. Años 1978-1992	561
8.1.73.	Evolución de la población ocupada en la industria andaluza por ramas de actividad. Años 1993-1999	562
8.1.74.	Evolución del total de ingresos de explotación de la industria andaluza por ramas de actividad. Años 1993-1999	562
8.1.75.	Evolución de los gastos de personal de la industria andaluza por ramas de actividad. Años 1993-1999	563
8.1.76.	Evolución del total de gastos de explotación de la industria andaluza por ramas de actividad. Años 1993-1999	563
8.1.77.	Evolución del valor de la producción de la industria andaluza por grupos de actividad. Años 1993-1999	564
8.1.78.	Producción de ácido sulfúrico por provincias. Años 1900-1957	565
8.1.79.	Producción de aglomerados de carbón por provincias. Años 1900-1973	566
8.1.80.	Producción de superfosfatos por provincias. Años 1900-1957	568
8.1.81.	Producción de cemento artificial por provincias. Años 1900-1998	569
8.2.	Energía y minería	571
8.2.1.	Producción de energía eléctrica por provincias. Años 1914-1998	571
8.2.2.	Consumo neto de electricidad en Andalucía. Años 1900-1997	572
8.2.3.	Producción de hulla por provincias. Años 1900-1998	575
8.2.4.	Producción de antracita por provincias. Años 1900-1998	577
8.2.5.	Producción de mineral de hierro por provincias. Años 1900-1998	579
8.2.6.	Producción de piritas por provincias. Años 1900-1998	581
8.2.7.	Producción de mineral de plomo por provincias. Años 1900-1998	583
8.2.8.	Producción de plomo elaborado por provincias. Años 1900-1958	585
8.2.9.	Producción de sal común por provincias. Años 1900-1998	586

Reseña histórica de las fuentes

8.1. Presentación y descripción de fuentes

La actividad industrial ha sido objeto de tratamiento estadístico muy diverso por parte de la administración española a lo largo del siglo XX: amplio y completo en el caso de la minería; escaso, fragmentario y tardío en lo que respecta a la industria manufacturera¹. En lo que se refiere a esta última conviene apuntar aquí un dato que ilustra suficientemente acerca de la prolongada ausencia de este tipo de datos: el primer censo industrial no se confecciona -y sólo parcialmente- hasta 1958; para las primeras series anuales de carácter provincial elaboradas por el Instituto Nacional de Estadística (INE en adelante) habrá que esperar todavía algunos años más.

Pero la problemática propia de las cifras industriales no se reduce a una cuestión de escasez o tardanza; al contrario, y como comprobaremos más adelante, cuando se inician las series anuales comienzan a materializarse otro tipo de

problemas: entre 1964 y 1977 se trata de la existencia de datos paralelos -que no complementarios-, elaborados por el INE y el Servicio Sindical de Estadística (SSE en adelante); a partir de 1978 de la imposibilidad de construir series anuales que alcancen al final del siglo XX.

Teniendo en cuenta las anteriores limitaciones, los cuadros sobre la industria andaluza incluidos en este capítulo se dividen en dos grandes apartados. El primero resume todas aquellas iniciativas dedicadas a reconstruir los grandes agregados del sector; el segundo, centrado exclusivamente en la minería y la energía, presenta cifras anuales de producción para aquellas actividades productivas sobre las que disponemos de información más abundante y fiable. A su vez, el primero se plantea asumiendo los cortes cronológicos que acaban de apuntarse, e incluye el análisis de las variables que se comentan a continuación:

- a) Censos industriales
- b) Índices de producción industrial
- c) La Renta Nacional de España y su distribución provincial
- d) Estadísticas industriales de carácter sectorial, 1958-1977
- e) Encuesta industrial, 1978-1992
- f) Encuesta industrial de empresas y productos, 1993-1999

En todos los casos, los datos se presentan siguiendo el mismo modelo que en el resto de capítulos; esto es, prima la desagregación provincial, aunque en ocasiones -los índices de producción industrial, por ejemplo- la aproximación regional es la única posible. Dedicaremos las páginas que siguen a comentar contenidos y a describir los elementos fundamentales que conforman las distintas fuentes utilizadas.

8.1.1. La reconstrucción de las grandes cifras de la industria andaluza en el siglo XX

- a) Censos industriales

Aunque las intenciones de la administración franquista eran las de elaborar censos industriales con carácter

1. Hasta finales de la década del novecientos cincuenta, la única fuente oficial disponible para el análisis territorial de la industrialización española son las Estadísticas de la Contribución Industrial (ECI en adelante), publicadas con periodicidad anual por la Dirección General de Contribuciones (luego Dirección General de Rentas Públicas) entre 1900 y 1953. Se trata de una fuente de tipo fiscal, que por sus características permite superar dos de las limitaciones derivadas de la inexistencia de censos y otras estimaciones de carácter agregado: la composición del producto manufacturero y su distribución regional y provincial. Sus ventajas potenciales se derivan fundamentalmente de la posibilidad de establecer este tipo de cotejos, que pueden realizarse a partir de las cuotas contributivas establecidas por la Administración en función de la maquinaria en activo. Cabe suponer una ponderación más o menos justa para tipos muy distintos de utillaje -aunque algunos autores han señalado que las cuotas máximas establecidas suponían un gravamen más ligero para las grandes empresas-, y una actualización también adecuada cuando se producían las nuevas incorporaciones y mejoras asociadas al cambio tecnológico. Los datos ofrecidos son, por lo demás, bastante escuetos: número de contribuyentes y número de unidades físicas -telares, husos, calderas, motores, etc.- contributivas.

En cuanto a los inconvenientes, son más numerosos y de tipología más amplia. Para empezar, se trata de una fuente que no abarca toda España -Navarra y el País Vasco están excluidas- ni todas las industrias (hay especialidades fabriles que permanecen fuera del impuesto, parcial o totalmente: así ocurre con un porcentaje elevado de las algodoneras o de la industria agroalimentaria); además, a partir de 1907 el nuevo impuesto de Utilidades desgajó del anterior tributo las sociedades anónimas, que pasaron a contribuir por este concepto. Demasiadas limitaciones; tantas que nos hicieron desistir de incluir los datos andaluces de las ECI en el presente capítulo.

quinquenal o decenal, lo cierto es que durante la dictadura sólo llegó a elaborarse uno -el de 1958- y en el resto del siglo XX otro más -veinte años más tarde, en 1978-. Por lo demás, ninguno de ellos implica un tratamiento exhaustivo de las variables que son propias de este tipo de estimaciones (valores añadidos, producción, etc.). El primero fue, además, un trabajo de carácter parcial, una "investigación previa para poder estudiar en profundidad la estructura de la industria española", como se ha apuntado en fechas recientes², en la que se recogía exclusivamente información sobre número de establecimientos industriales, empleo y régimen de trabajo³. Como resultado de aquella labor, el INE publicó en 1962 un primer resumen⁴, al tiempo que comenzaron a editarse algunas monografías provinciales, hasta cinco en el caso de Andalucía: las de Cádiz, Córdoba, Huelva, Jaén y Málaga⁵.

El siguiente Censo Industrial, realizado en 1978, mantenía los anteriores epígrafes y la división provincial, aunque incluía además una sección dedicada a presentar los datos generales, otra a la potencia instalada⁶ y una última con datos municipales. Asimismo, los datos se distribuían según la nueva Clasificación Nacional de Actividades Económicas (la de 1974).

Las cifras andaluzas que aquí se presentan contemplan, para el censo de 1958, el número de establecimientos y el de empleados, clasificados sectorial y provincialmente. En el de 1978, manteniendo los mismos criterios territoriales y temáticos, se incluyen asimismo los correspondientes a la potencia instalada.

2. LLOPIS Y FERNÁNDEZ (1997), p. 88.

3. Por "establecimiento industrial" se entendía cualquier unidad productora de bienes o servicios (fábrica, mina, taller, cantera, etc.), incluida dentro de algunas divisiones industriales de la Clasificación Nacional de actividades Económicas, situada en un emplazamiento físico definido y que se encontrara bajo la dirección o control de una sola empresa. En cuanto al "personal ocupado", se trataba de aquel conjunto de personas, fijo o eventual, que se encontraban ejerciendo una labor, remunerada o no, para el establecimiento industrial indicado. Por último, el "régimen de trabajo" aludía tanto a los establecimientos como a los empleados, distinguiendo entre aquellos que trabajaban por cuenta propia y los que lo hacían por cuenta ajena.

4. INSTITUTO NACIONAL DE ESTADÍSTICA (1962).

5. DIRECCIÓN GENERAL DE INDUSTRIA (1959), (1960a), (1960b), (1961a) Y (1961b).

6. La potencia instalada incluía una columna con el total (suma de la potencia para fuerza motriz y la potencia para otros usos) y dos para estas últimas. En el caso de la potencia instalada para fuerza motriz se contemplaba la capacidad total, medida en caballos de vapor, de todos los motores y máquinas que convirtieran cualquier clase de energía en energía mecánica y que se utilizasen en actividades productivas o afines al establecimiento (se incluían, por separado, motores eléctricos y no eléctricos).

7. El camino seguido para la construcción del Índice de Producción Industrial de Andalucía se explica en INSTITUTO DE ESTADÍSTICA DE ANDALUCÍA (1997). El IPIAN se basa en la metodología de los números índices (en este caso uno tipo Laspeyres), empleando producciones físicas y coeficientes de ponderación fijos para cada una de las actividades contempladas, que se distribuyen siguiendo las agrupaciones de la CNAE. Tanto los índices mensuales como las medias anuales se ofrecen agregados, pero también para cada una de las cuatro divisiones y de las veintiséis agrupaciones de la CNAE (como es sabido, aquellas son: energía y agua, extracción y transformación de minerales no energéticos y productos derivados e industria química; industria transformadores de los metales y mecánica de precisión; otras industrias manufactureras) y asimismo en función del destino económico de los bienes: bienes de consumo (grupo I), bienes de equipo (grupo II) y bienes intermedios (grupo III).

8. La reconstrucción de los índices ha exigido la elaboración de los datos de 1984, ya que en la publicación del IEA -INSTITUTO DE ESTADÍSTICA DE ANDALUCÍA (1997)- no se proporcionaban series anuales- (sólo los índices mensuales).

9. CARRERAS (1984).

Desde esta última fecha hasta ahora, ni la administración central ni la autonómica han emprendido trabajos de la misma o similar naturaleza, aunque existen posibilidades cercanas de comparar las estructuras industriales existentes en otros momentos más cercanos a nosotros. En concreto, las que aquí se han utilizado han sido las cifras industriales del censo de locales de 1990 -que asimismo presenta datos sectoriales del establecimientos y personas ocupadas-, así como el denominado Directorio de establecimientos con actividad económica de Andalucía, una publicación en soporte magnético del Instituto de Estadística de Andalucía (IEA en adelante) actualizada a finales de 1998, que ofrece el número de establecimientos industriales distribuidos por ramas de actividad.

b) Índices de producción industrial

A pesar de la ya comentada inexistencia de censos industriales hasta 1958, la administración española comenzó a elaborar índices anuales de producción industrial a mediados de los años cuarenta, tarea interrumpida y retomada más tarde -precisamente al hilo de la elaboración del primer censo industrial- por el INE. En ningún caso, sin embargo, hubo una preocupación territorial -ni regional ni provincial- en la reconstrucción de este tipo de series, de tal manera que hasta fechas recientes, posteriores en cualquier caso a la conformación del Estado de las autonomías, no se encuentran disponibles indicadores regionales de este tipo.

En el caso andaluz (el IPIAN) la serie arranca en 1980, aunque la base de estimación corresponde a 1984. Un decenio más tarde, cuando ya el IEA había asumido la elaboración del IPIAN, se modificaron los coeficientes de ponderación, procedimiento que afectó tanto al índice general, de carácter anual, como a los índices mensuales y a los de carácter sectorial⁷. El cambio de base del IPIAN obligó a establecer un sistema de enlace entre las dos series, resultando una conjunta (base 100 en 1994) disponible hasta estos momentos para el periodo 1980-1999. Es esta última la que se ofrece en el presente capítulo, tanto en su dimensión anual (índice general), como sectorial (índices por agrupaciones y por destino económico de los bienes)⁸.

Paralelamente a las iniciativas de la administración central y autonómica, algunos historiadores económicos intentaron superar las carencias estadísticas oficiales, construyendo índices de producción industrial para una secuencia cronológica más amplia. En el caso español fue Albert Carreras quien, con la elaboración del IPIES proporcionó por primera vez una visión a largo plazo (1844-1981), para todo el conjunto nacional, de uno de los indicadores básicos del sector secundario⁹. El índice partía de la extrapolación del VAB unitario, estimado a partir de las Tablas Input-Output de 1958 y 1975. En función de esos datos, Carreras establecía una serie de ponderadores (o valores unitarios) para 1913, 1929, 1958 y 1975. Por esos ponderados fijos de cada uno de los años base se multiplicaban las producciones físicas correspondientes (los de 1913 servían para el periodo 1844-1913; los de 1929 para 1913-1929; los de 1958 para 1929-1958 y los de 1975 para 1929-1981), lo que daba lugar a un valor determinado en cada observación, que era el referente para la construcción posterior del índice anual (el valor obtenido en 1929 era igual a 100).

El método tiene sus ventajas, pero también no pocos inconvenientes. Unos se derivan de la naturaleza de los datos físicos empleados (muchos de ellos reconstruidos a partir del consumo aparente de inputs o insumos intermedios; algunos en función de la comercialización del producto); otros de la propia naturaleza de los ponderadores fijos, que, al establecerse al final de la serie (índice Paasche) lastran su fiabilidad conforme nos vamos alejando del año base y tienden a acrecentar la participación de sectores de rápido crecimiento. De cualquier forma, el balance puede considerarse altamente positivo: el IPIES tiene una aceptación generalizada entre los especialistas, y además, como comprobaremos inmediatamente, Carreras ha tenido la virtud de auspiciar versiones regionales de su índice, ya disponibles para Cataluña, el País Vasco y Andalucía.

A este último se alude a continuación. Si nos hemos ocupado con un cierto detenimiento de la metodología seguida para la construcción del IPIES de Carreras es porque similares planteamientos a los que acaban de exponerse siguió Antonio Parejo en la confección de su índice de producción industrial de Andalucía. Publicado hasta ahora hasta 1935¹⁰ y en fase de publicación hasta 1975¹¹, la metodología utilizada ha sido la misma que la que acaba de apuntarse (los mismos años-base, idénticos ponderadores fijos), y sólo ha cambiado el número de series contempladas -que son 91 en el caso andaluz¹².

Disponemos así de dos índices de producción industrial de Andalucía: uno de ellos oficial (de 1980 a 1999) y otro para los primeros setenta y cinco años de la centuria. El paso inmediato, no excesivamente complicado aunque laborioso, al que hemos dedicado los esfuerzos de estos últimos meses, consistía en prolongar esta última serie algunos años más (utilizando los ponderadores de 1975) en un intento por conseguir una serie enlazada que abarcara todo el siglo XX¹³. En tanto que no sea posible ampliar la serie oficial del IEA hacia atrás, parece justo convenir que la serie resultante de unir esta última con la Parejo (el índice 100 se ha mantenido en 1929,

precisamente para facilitar su cotejo con el IPIES y otros indicadores nacionales o regionales) puede considerarse como representativa del comportamiento de esta variable en Andalucía durante el siglo XX.

c) La Renta Nacional de España y su distribución provincial, 1955-1993

A mediados de los años cincuenta el Servicio de Estudios del entonces Banco de Bilbao (posteriormente Bilbao-Vizcaya y en la actualidad Bilbao-Vizcaya-Argentaria) emprendió una ambiciosa tarea de reconstrucción de macromagnitudes a nivel provincial -entre las que por supuesto se encontraban las correspondientes al sector industrial-, que ha venido publicado desde entonces (1955) hasta ahora con periodicidad prácticamente bianual¹⁴. Se trata de cifras ampliamente utilizadas por los especialistas, aunque no siempre especifican con el mismo rigor los métodos de elaboración empleados, ni tampoco ofrecen, al menos para la actividad industrial, demasiados niveles de desagregación. En función de esas posibilidades, y también para homogeneizar los grandes agregados industriales con los que se ofrecieron en el capítulo dedicado al sector primario, se han elegido dos series para su inclusión en el presente capítulo: las del valor añadido al coste de los factores y el valor de la producción total, en ambos casos expresados en pesetas corrientes.

d) Estadísticas industriales de carácter sectorial, 1958-1977

Albert Carreras calificó hace algunos años el período que se cita en el epígrafe anterior como de "plétora de estadísticas industriales: un verdadero veinteno estadístico"¹⁵. Se trató de un interés que sin duda estuvo relacionado con el propio proceso de industrialización experimentado por la España de aquellos años del desarrollismo y que, entre otras manifestaciones, llevó a la administración de la época a elaborar, por primera vez en nuestra historia, estadísticas industriales de carácter anual. El proyecto inicial fue anterior -cabe remontarlo al momento de creación del INE, en 1945-, aunque por una serie de razones fue dilatándose durante los años siguientes¹⁶. Al final, sería el Servicio Sindical de Estadística, quien terminaría asumiendo la mayor parte de las estadísticas sectoriales (alrededor del 80%), mientras que el resto (metalurgia asociada a la minería, parte de la industria agroalimentaria, etc.) se lo repartían hasta ocho organismos públicos más, entre ellos el propio INE, quien asimismo se encargó de coordinar todo el conjunto.

En la práctica, el resultado fueron dos publicaciones distintas: las *Estadísticas de la Producción Industrial*, en las que se incluían aquellos sectores investigados por el SSE, y las *Estadísticas industriales de España*, editadas por el INE. Descartada la complementariedad entre ambas se imponía optar por una u otra serie, y al final, en el balance de pros y contras, nos decidimos por las del INE (su mayor grado de cobertura resultó decisivo, y terminó imponiéndose frente al secreto estadístico y la cronología más reducida en el caso de las cifras provinciales, sus principales inconvenientes¹⁷).

Las series que conforman este apartado, responden, así, a la elaboración provincial de los datos correspondientes a seis de las variables contempladas en las Estadísticas industriales, a saber: el

10. PAREJO (1997).

11. PAREJO (en prensa).

12. Estas se distribuyen de la manera siguiente: 4 para la energía y la minería energética, 21 para la minería no energética, 33 para la industria de bienes intermedios, 3 para la industria de bienes de inversión y 30 para la industria de bienes de consumo. PAREJO (inédito).

13. El método de enlace ha sido el mismo que el utilizado por el IEA para unir sus series de 1984 y 1994. Véase INSTITUTO DE ESTADÍSTICA DE ANDALUCÍA (1997), pp. 42-43.

14. En 1978, la entidad publicó una primera serie homogénea para el periodo 1955-1975: BANCO DE BILBAO (1978); en 1999, otra para 1955-1993: FUNDACIÓN BBV (1999). Esta última es la que hemos utilizado aquí.

15. CARRERAS (1989), p. 237.

16. Enrique Llopis y Rafael Fernández han descrito sucintamente este proceso. Como escriben: "La Ley de 31 de diciembre de 1945, que reorganizó la Estadística Oficial y creó el INE, ya preveía la elaboración de las estadísticas de producción industrial. Sin embargo, hasta 1950 no comenzaron a adoptarse medidas concretas para hacer realidad tal objetivo, demora que tal vez tuvo relación con las graves dificultades que atravesó la industria española en la segunda mitad de los años cuarenta. Por fin, la Orden de la Presidencia del Gobierno de 31 de enero de 1950 constituyó la Comisión Mixta de Coordinación y Asesoramiento para las Estadísticas Industriales, organismo dependiente del INE y encargado de organizar la puesta en marcha de las estadísticas", LLOPIS Y FERNÁNDEZ (1997), p. 3.

17. Los datos provinciales sólo comienzan a publicarse a partir de 1963. En cuanto al secreto estadístico, las Estadísticas no suministran información relativa a los datos económicos de aquellas ramas industriales en las que operan menos de tres establecimientos. Este inconveniente hace imposible asimismo ofrecer totales regionales.

número de establecimientos, el total de empleados, el número de obreros de producción, los costes de personal, los costes de energía, los de las materias primas y el valor de la producción¹⁸.

e) Encuesta industrial, 1978-1992

El final de la dictadura y la llegada de la transición democrática también tuvieron su reflejo en las estadísticas industriales. Disueltos los sindicatos verticales, el INE asumió por completo las competencias en esta parcela y el resultado fue el nacimiento de una nueva fuente estadística que modificó los planteamientos y las metodologías vigentes hasta ese momento, introduciendo un mayor rigor y fiabilidad en la elaboración de las series¹⁹. Como en 1958, el arranque de esta nueva etapa también coincidió con un censo industrial, que debería servir de marco de referencia al trabajo de recopilación de datos. Los establecimientos industriales (unidad básica de la encuesta) comenzaron a ser investigados exhaustivamente cuando superaban los 20 trabajadores y de forma muestral en los casos en los que no alcanzaban ese número²⁰.

De la información recogida por las Encuestas industriales publicadas por el INE²¹, la que nosotros presentamos -para

18. El contenido de los epígrafes no explicitado en las notas 3 y 6 es el siguiente: el total de empleados incluye al personal remunerado y no remunerado ocupado en el establecimiento al final del año (comprende licencias por enfermedad y vacaciones pero no excedencias o licencias por servicio militar; se excluye asimismo el personal que trabaja en su domicilio por cuenta del establecimiento); los obreros de producción conforman la parte del empleo total restada de directivos, técnicos y administrativos; los costes de personal se expresan en pesetas corrientes, incluyendo el total pagado por concepto de trabajo (sueldos, gratificaciones, seguros sociales, impuestos, participación en beneficios, etc.); los costes de energía el total pagado en combustibles, carburantes y energía eléctrica, excluida la de producción propia; los costes de materias primas incluyen aquellas que se incorporan al producto y se establecen a pie de fábrica consumidora; el valor de la producción es el resultado de aplicar a todos los productos terminados su precio de venta a pie de fábrica, incluidos todos los impuestos directos que gravan el proceso productivo. Por último, el valor añadido bruto se calcula en las Estadísticas industriales como la diferencia entre el valor total de la producción y el de los costes energéticos y de las materias primas.

19. Como se apuntaba en la introducción de la primera de estas publicaciones, "sus resultados no sólo cubren un vacío considerable de información en el campo de la estadística industrial tras la desaparición del Servicio Sindical de Estadística, sino que suponen, además, una reforma en profundidad de dichas estadísticas en lo referente a su estructura, tratamiento y metodología". Instituto Nacional de Estadística (1984), p. XIII. Una descripción de sus contenidos en FEITO, GONZÁLEZ y REVILLA (1992).

20. La recogida de datos se realizaba mediante cuestionarios específicos para cada una de las 89 ramas en las que se subdividía la actividad industrial según la CNAE-74. El INE no elaboraba directamente todos los datos, sino que en algunos casos eran determinados Ministerios los encargados de recabar la información. Asimismo, como en las Estadísticas industriales anteriores seguía manteniéndose el secreto estadístico. Véase ZAPATA BLANCO (ed.) (1997), p. 53-54.

21. La Encuesta Industrial no se publicaba anualmente sino por agrupaciones trienales. Véase INSTITUTO NACIONAL DE ESTADÍSTICA (1984), (1985), (1986), (1987), (1988), (1989), (1990), (1991), (1992), (1993), (1994) y (1995).

22. A grandes rasgos, el contenido de estos epígrafes se corresponde con lo descrito en la nota 15.

23. INSTITUTO NACIONAL DE ESTADÍSTICA (1994a) y (1994b).

24. Los ingresos de explotación incluyen subvenciones, arrendamientos, propiedad industrial cedida en explotación, comisiones, etc.; en cuanto a los gastos, comprenden lo satisfecho por arrendamiento y cánones, el importe satisfecho a profesionales independientes, el pago en concepto de suministros y la dotación de amortizaciones. El importe neto de la cifra de negocios es el resultado que se obtiene de deducir del importe de las ventas de productos mercaderías y similares, y de las prestaciones de servicios correspondientes a las actividades ordinarias de la empresa, el importe de los descuentos y demás bonificaciones, así como el IVA y otros impuestos.

toda la Comunidad Autónoma, ya que no se ofrecen los datos desagregados provincialmente y por grupos de actividad, según la CNAE de 1974- se refiere al número de personas ocupadas, los costes de personal, la producción bruta y el valor añadido²².

f) Encuesta industrial de empresas y productos, 1993-1999

El último cambio experimentado hasta el momento por la estadística industrial española se produjo en 1993. En ese año comienza en nuestro país la adaptación al reglamento PRODCOM (producción y consumo), aconsejado por Eurostat, con el que se pretendía la armonización de las estadísticas sobre la producción industrial en toda la Unión Europea. Entre otras consideraciones ello suponía la división en dos de la anterior Encuesta Industrial, una para empresas y otra para productos. En cualquier caso, y como quiera que el Reglamento debía entrar oficialmente en vigor en 1995, las Encuestas industriales de empresas y productos del 93 y del 94 se plantearon como experiencias pilotos.

La nueva Encuesta Industrial coincidió también con una nueva CNAE (la de 1993), pero no fue ésta su única novedad. Al margen de la división citada, desde ese momento era la empresa y no el establecimiento industrial la unidad de referencia, lo que además implicaba una modificación sustancial del modelo de encuesta, que de unidad simple pasó a convertirse en otro más complejo formado por unidades múltiples²³.

Para el presente capítulo se han seleccionado las siguientes variables: de la Encuesta Industrial de Productos el valor de la producción por grupos de actividad; de la Encuesta Industrial de Empresas el número de personas ocupadas, los totales de ingresos y gastos de explotación y los gastos de personal²⁴.

8.1.2. Energía, minería e industrias intermedias. Series anuales de producción

Las *Estadísticas mineras (y metalúrgicas)* de España (EMME en adelante), constituyen una fuente única para el estudio del sector tanto por la temprana fecha en que comenzaron a publicarse - con carácter anual desde 1861- como por la riqueza de la información que suministran. De entonces a nuestros días, o al menos hasta comienzos de los años setenta del siglo XX, su estructura se ha mantenido con pocas modificaciones. En la primera parte de cada uno de los volúmenes se incluían las tablas estadísticas relativas al movimiento de concesiones mineras y al despacho de expedientes por parte de la administración, así como datos provinciales correspondientes a los volúmenes de producción, mecanización, empleo, concesiones productivas y valor declarado de la producción en cada una de las sustancias minero-metalúrgicas. Estas cifras aparecían desglosadas en los dos grandes ramos en las que se divide el sector, a saber: el ramo del laboreo (la extracción de mineral) y el del beneficio (la metalurgia de primera transformación), datos que se completaban con otros referentes a la siniestralidad minera y al comercio de minerales y metales. Tras las tablas estadísticas, se reproducían las memorias de cada una de las provincias.

Como se apuntó más arriba, esta información apenas sufre cambios significativos a lo largo de los tres primeros cuartos del siglo XX, durante los que se puede rastrear, en

profundidad, el orto y ocaso de la actividad minera andaluza. A partir de 1973, y sobre todo de 1974, las estadísticas mineras reducen sustancialmente la información que suministran, reducción que a grandes rasgos coincide con la caída de su participación en el conjunto de la economía regional: es entonces cuando dejan de incluir los datos correspondientes al beneficio, así como otra información complementaria, tal como la relativa a comercialización exterior o número de accidentes.

Aunque en teoría esta desaparición es paliada por la aparición simultánea de publicaciones específicas para determinados sectores intermedios, la mayoría de éstas no recogen los datos provinciales de producción, lo que en nuestro caso nos ha obligado a interrumpir las series de ácido sulfúrico y de superfosfatos en 1957 y la del cemento artificial y los aglomerados de carbón en 1973.

En resumen, las cifras seleccionadas para la presente publicación incluyen los datos anuales de producción, por provincias, de las cuatro actividades industriales que acaban de citarse, así como los de las siete especialidades extractivas (o en su caso sujetas a una pequeña transformación) más representativas del sector minero andaluz a lo largo del siglo XX: hulla, antracita, mineral de hierro, piritas, mineral de plomo, plomo elaborado y sal común²⁵. En todos los casos, las cifras son las facilitadas por las EMME para el conjunto del sector minero -a excepción de la hulla, corregida parcialmente, y de las piritas, en las que aparecen, agregadas, las de hierro y cobre²⁶- y por las EMME y las publicaciones específicas correspondientes para la industria química y la fabricación de cemento artificial²⁷.

Asimismo, se recogen dos series anuales -exclusivamente regionales- de producción y consumo de energía eléctrica: en el primer caso, elaboradas a partir de fuentes oficiales; en el segundo, se trata de datos contenidos en la tesis doctoral de Rufino Madrid²⁹, completados desde 1993 con la información que facilita el Anuario Estadístico de Andalucía del IEA.

Las tablas se distribuyen en dos grandes secciones. Bajo el epígrafe "Industria" se recogen, en el apartado 8.1., las estimaciones agregadas -que en todos los casos incluyen los sectores energético y minero- y las series de producción de las industrias intermedias consideradas. En el 8.2. -"Energía" y

"Minería"- las que se refieren exclusivamente a la producción física de estas dos actividades sectoriales -también al consumo neto, en el caso de la electricidad-.

8.2. Bibliografía

CARRERAS, A. (1984): "La producción industrial española: construcción de un índice anual", *Revista de Historia Económica*, 1, pp. 127-157.

CARRERAS, A. (1989): "La industria", en A. Carreras, coord., *Estadísticas Históricas de España. Siglos XIX y XX*, Madrid: Fundación Banco Exterior, pp. 171-250.

COLL, S.; SUDRIÀ, C. (1987): *El carbón en España, 1770-1961. Una historia económica*, Madrid: Turner.

FEITO, J.M.; GONZÁLEZ DÁVILA, M. Y REVILLA, P. (1992): "Las nuevas encuestas industriales", *Situación*, pp. 97-108.

LLOPIS, E.; FERNÁNDEZ, R. (1997): *Índices provinciales y regionales de producción manufacturera, 1964-1977*, Madrid: Fundación Empresa Pública. Documento de Trabajo 9706.

MADRID, R. (1997): *Producción y distribución de electricidad en Andalucía, 1890-1990*, Tesis doctoral, Universidad de Sevilla.

MADRID, R. (1999): "El consumo productivo de energía eléctrica en Andalucía", en A. PAREJO Y SÁNCHEZ PICÓN, A., eds. (1999): *Economía andaluza e historia industrial. Estudios en homenaje a Jordi Nadal*, Motril: Asukaría Mediterránea, pp.590-608.

PAREJO, A. (1997): *La producción industrial de Andalucía (1830-1935)*, Sevilla: Instituto de Desarrollo Regional.

PAREJO, A. (en prensa): "Andalucía en la industrialización de las regiones españolas (siglos XIX y XX)", en M. González de Molina y A. Parejo, eds. *La historia de Andalucía a debate. Terceras Jornadas: Industrialización y desindustrialización de Andalucía. Una revisión historiográfica*.

PAREJO, A. (inédito): *Andalucía en la segunda revolución tecnológica: expansión y crisis de un modelo industrial (1890-1975)*, Málaga.

PAREJO, A. Y SÁNCHEZ PICÓN, A., eds. (1999): *Economía andaluza e historia industrial. Estudios en homenaje a Jordi Nadal*, Motril: Asukaría Mediterránea.

ZAPATA, S., ed. (1997): *La industria de una región no industrializada: Extremadura, 1750-1990*, Cáceres: Universidad de Extremadura.

8.3. Guía de fuentes

CÁMARA OFICIAL DE PRODUCTORES Y DISTRIBUIDORES DE ELECTRICIDAD (1935-1941): *Datos estadísticos técnicos de las centrales y subcentrales eléctricas españolas*, Madrid.

DIRECCIÓN GENERAL DE AGRICULTURA, INDUSTRIA Y COMERCIO (1901, 1904 y 1910): *Estadística de la industria eléctrica a fin de...*, Madrid.

DIRECCIÓN GENERAL DE CONTRIBUCIONES (1900-1934): *Estadística administrativa de la Contribución Industrial y de Comercio*, Madrid.

DIRECCIÓN GENERAL DE INDUSTRIA (1959): *Estudio monográfico sobre el censo industrial de la provincia de Cádiz, referido a diciembre de 1958*, Madrid.

25. Para la minería andaluza en el siglo XX, véase PAREJO (1997), PAREJO Y SÁNCHEZ PICÓN, eds. (1999).

26. En el caso de la hulla, las cifras de producción han sido corregidas a la baja siguiendo los porcentajes de conversión de producción bruta en producción comercializable sugeridos por COLL y SUDRIÀ (1987), pp. 326-327. En cuanto a las piritas, el cambio de denominación en las EMME es tan frecuente que al final hemos optado por recoger una única serie que engloba a todas ellas, independientemente de su contenido de hierro y cobre, y teniendo en cuenta además que los avances tecnológicos de la segunda mitad del siglo XX también permiten el aprovechamiento de otro tipos de metales (el oro, por ejemplo). Por lo que se refiere al plomo elaborado, la EMME deja de recoger los datos de producción provincial a partir de 1959.

27. MINISTERIO DE INDUSTRIA Y ENERGÍA (1976a y ss.) y (1976b y ss.).

28. Hasta 1935, se han elaborado siguiendo la metodología comentada en PAREJO (1997), pp. 37-47, basados en DIRECCIÓN GENERAL DE AGRICULTURA, INDUSTRIA Y COMERCIO (1901, 1904, 1910) y DIRECCIÓN GENERAL DE PROPIEDADES E IMPUESTOS (1901-1935). A partir de ahí, con los datos suministrados por: CÁMARA OFICIAL DE PRODUCTORES Y DISTRIBUIDORES DE ELECTRICIDAD (1935-1941), SINDICATO VERTICAL DE AGUA, LUZ Y ELECTRICIDAD (1942-1964), MINISTERIO DE INDUSTRIA Y COMERCIO (1945-1948), (1950-1964), MINISTERIO DE OBRAS PÚBLICAS (1962-1970), MINISTERIO DE INDUSTRIA (1966) y (1972), MINISTERIO DE INDUSTRIA Y ENERGÍA (1976c), (1977), (1981-1998)

29. MADRID (1997) y (1999). Agradecemos al autor la cesión de sus datos.

- DIRECCIÓN GENERAL DE INDUSTRIA (1960a): *Estudio monográfico sobre el censo industrial de la provincia de Córdoba a fin de 1959*, Madrid.
- DIRECCIÓN GENERAL DE INDUSTRIA (1960b): *Estudio monográfico sobre el censo industrial de la provincia de Jaén a fin de 1959*, Madrid.
- DIRECCIÓN GENERAL DE INDUSTRIA (1961a): *Estudio monográfico sobre el censo industrial de la provincia de Málaga, referido a diciembre de 1960*, Madrid.
- DIRECCIÓN GENERAL DE INDUSTRIA (1961b): *Estudio monográfico sobre el censo industrial de la provincia de Huelva, referido a diciembre de 1960*, Madrid.
- DIRECCIÓN GENERAL DE MINAS Y COMBUSTIBLES (1900 y ss.): *Estadística minera (y metalúrgica) de España*, Madrid.
- DIRECCIÓN GENERAL DE PROPIEDADES E IMPUESTOS (1901-1935): *Estadística del impuesto sobre el consumo de luz de gas, electricidad y carburo de calcio*, Madrid.
- FUNDACIÓN BBV (1999): *Renta Nacional de España y su distribución provincial. Serie homogénea. Años 1955 a 1993 y avances 1994 a 1997*. Bilbao, tomos I, II y síntesis.
- INSTITUTO DE ESTADÍSTICA DE ANDALUCÍA (1997): *Índices de Producción Industrial de Andalucía. Metodología del cambio de base y presentación de resultados*, Sevilla.
- INSTITUTO NACIONAL DE ESTADÍSTICA (1960-1980): *Estadística Industrial de España, 1958-1975*, Madrid.
- INSTITUTO NACIONAL DE ESTADÍSTICA (1962): *Censo Industrial. 1958. Enumeración previa de localización*, Madrid.
- INSTITUTO NACIONAL DE ESTADÍSTICA (1981a): *Censo industrial de España. 1978. Establecimientos industriales*, Madrid.
- INSTITUTO NACIONAL DE ESTADÍSTICA (1981b): *Censo industrial de España. 1978. Empresas industriales*, Madrid.
- INSTITUTO NACIONAL DE ESTADÍSTICA (1982): *Números índice de la producción industrial. Base 100 en 1972. Monografía técnica*, Madrid.
- INSTITUTO NACIONAL DE ESTADÍSTICA (1984): *Encuesta industrial. Años 1978 a 1982*, Madrid.
- INSTITUTO NACIONAL DE ESTADÍSTICA (1985): *Encuesta industrial. Años 1979 a 1982*, Madrid.
- INSTITUTO NACIONAL DE ESTADÍSTICA (1986): *Encuesta industrial. Años 1980 a 1983*, Madrid.
- INSTITUTO NACIONAL DE ESTADÍSTICA (1987): *Encuesta industrial. Años 1981 a 1984*, Madrid.
- INSTITUTO NACIONAL DE ESTADÍSTICA (1988): *Encuesta industrial. Años 1982 a 1985*, Madrid.
- INSTITUTO NACIONAL DE ESTADÍSTICA (1989): *Encuesta industrial. Años 1983 a 1986*, Madrid.
- INSTITUTO NACIONAL DE ESTADÍSTICA (1990): *Encuesta industrial. Años 1984 a 1987*, Madrid.
- INSTITUTO NACIONAL DE ESTADÍSTICA (1991): *Encuesta industrial. Años 1985 a 1988*, Madrid.
- INSTITUTO NACIONAL DE ESTADÍSTICA (1992): *Encuesta industrial. Años 1986 a 1989*, Madrid.
- INSTITUTO NACIONAL DE ESTADÍSTICA (1993): *Encuesta industrial. Años 1987 a 1990*, Madrid.
- INSTITUTO NACIONAL DE ESTADÍSTICA (1994): *Encuesta industrial. Años 1988 a 1991*, Madrid.
- INSTITUTO NACIONAL DE ESTADÍSTICA (1995): *Encuesta industrial. Años 1989 a 1992*, Madrid.
- INSTITUTO NACIONAL DE ESTADÍSTICA (1996a): *Encuesta industrial de empresas. 1993*, Madrid.
- INSTITUTO NACIONAL DE ESTADÍSTICA (1996b): *Encuesta industrial de productos. 1993*, Madrid.
- INSTITUTO NACIONAL DE ESTADÍSTICA (1996c): *Encuesta industrial de empresas. 1994*, Madrid.
- INSTITUTO NACIONAL DE ESTADÍSTICA (1996d): *Encuesta industrial de productos. 1994*, Madrid.
- INSTITUTO NACIONAL DE ESTADÍSTICA (1997a): *Encuesta industrial de empresas. 1995*, Madrid.
- INSTITUTO NACIONAL DE ESTADÍSTICA (1997b): *Encuesta industrial de productos. 1995*, Madrid.
- INSTITUTO NACIONAL DE ESTADÍSTICA (1998a): *Encuesta industrial de empresas. 1996*, Madrid.
- INSTITUTO NACIONAL DE ESTADÍSTICA (1998b): *Encuesta industrial de productos. 1996*, Madrid.
- INSTITUTO NACIONAL DE ESTADÍSTICA (1999a): *Encuesta industrial de empresas. 1997*, Madrid.
- INSTITUTO NACIONAL DE ESTADÍSTICA (1999b): *Encuesta industrial de productos. 1997*, Madrid.
- MINISTERIO DE INDUSTRIA (sa): *Estimación de la renta industrial, 1953-1977*, Madrid.
- MINISTERIO DE INDUSTRIA (1966): *Estadística de la industria de energía eléctrica. Resumen del año 1965*, Madrid.
- MINISTERIO DE INDUSTRIA (1972): *Estadística de la industria de energía eléctrica, 1970*, Madrid.
- MINISTERIO DE INDUSTRIA Y COMERCIO (1945-1948): *Estado actual de la producción y distribución de energía eléctrica en España*, Madrid.
- MINISTERIO DE INDUSTRIA (Y COMERCIO) (1950-1964): *Producción y Consumo de energía eléctrica en España*, Madrid.
- MINISTERIO DE INDUSTRIA Y ENERGÍA (1976a y ss.): *La Industria Química*, Madrid.
- MINISTERIO DE INDUSTRIA Y ENERGÍA (1976b y ss.): *La industria del cemento*, Madrid.
- MINISTERIO DE INDUSTRIA Y ENERGÍA (1976c): *Evolución geográfica del consumo de energía en España, 1960-1975*, Madrid.
- MINISTERIO DE INDUSTRIA Y ENERGÍA (1977): *Estadística de la industria de energía eléctrica. 1975*, Madrid.
- MINISTERIO DE INDUSTRIA Y ENERGÍA (1981-1998): *Estadística de la industria de energía eléctrica*, Madrid.
- MINISTERIO DE OBRAS PÚBLICAS (1962-1970): *Estadística sobre embalses y producción de energía hidroeléctrica en 19. y años anteriores*, Madrid.
- SERVICIO SINDICAL DE ESTADÍSTICA (1960-1976): *Estadísticas de Producción Industrial, 1958-1975*, Madrid.
- SINDICATO VERTICAL DE AGUA, LUZ Y ELECTRICIDAD (1942-1964): *Datos estadísticos técnicos de las centrales y subcentrales eléctricas españolas*, Madrid.

8. Industria, minería y energía

8.1. Industria

8.1.1. Número de establecimientos y empleados según sectores por provincias. Año 1958

	Almería		Cádiz		Córdoba		Granada		Huelva	
	Establecimientos	Empleados	Establecimientos	Empleados	Establecimientos	Empleados	Establecimientos	Empleados	Establecimientos	Empleados
Extracción de carbón	-	-	-	-	9	1.772	-	-	-	-
Extracción de minerales metálicos	32	2.280	-	-	14	1.108	15	2.324	56	6.383
Petróleo crudo y gas natural	-	-	-	-	-	-	-	-	-	-
Extracción de piedra, arcilla y arena	331	1.534	93	569	184	517	184	587	142	382
Extracción de otros minerales no metálicos	152	846	153	1.806	174	405	129	326	35	372
Productos alimenticios	2.161	4.783	1.196	6.385	2.133	11.897	3.371	13.119	1.157	7.262
Industrias de bebidas	55	123	445	4.821	553	2.101	1.588	4.784	1.278	4.035
Industrias del tabaco	-	-	1	470	-	-	1	231	-	-
Industrias textiles	453	677	123	370	150	1.824	483	1.765	159	370
Calzado y vestido	1.324	2.857	2.263	4.351	2.223	4.744	2.434	5.801	1.695	3.940
Madera y corcho	447	1.001	541	3.261	607	1.657	872	2.027	469	1.421
Muebles	158	489	191	455	317	818	391	915	262	729
Papel y sus productos	3	29	7	354	4	299	2	48	2	20
Artes gráficas	27	122	89	684	64	326	65	373	32	247
Cuero y sus productos	57	97	185	1.081	174	319	120	217	61	94
Productos del caucho	5	209	6	21	10	24	37	85	4	10
Substancias y productos químicos	57	764	119	738	132	2.343	169	916	126	952
Derivados del petróleo y carbón	4	8	-	-	2	95	14	34	-	-
Productos minerales no metálicos	422	1.713	410	2.466	636	2.753	476	2.614	392	1.403
Industrias metálicas básicas	1	70	16	138	29	3.313	30	98	24	572
Fabricación y reparación de productos metálicos	264	514	344	1.741	589	1.891	493	1.205	284	1.009
Construcción y reparación de maquinaria no eléctrica	33	249	67	991	103	1.447	87	213	52	892
Construcción y reparación de maquinaria eléctrica	75	117	124	309	115	1.292	103	201	94	201
Construcción y reparación de material de transporte	243	1.342	446	10.580	415	2.063	398	1.593	204	1.730
Otras industrias fabriles	145	285	208	600	500	1.594	161	267	126	288
Industrias de la construcción	901	3.166	416	6.994	198	2.631	483	3.077	685	3.998
Electricidad y gas	17	659	35	490	36	628	87	518	16	319
Total	7.367	23.934	7.478	49.675	9.371	47.861	12.193	43.338	7.355	36.629

FUENTE: INE. Censo industrial. Enumeración previa de localización

Jaén		Málaga		Sevilla		Andalucía		
Establecimientos	Empleados	Establecimientos	Empleados	Establecimientos	Empleados	Establecimientos	Empleados	
-	-	-	-	1	1.660	10	3.432	Extracción de carbón
72	4.140	5	186	8	752	202	17.173	Extracción de minerales metálicos
-	-	-	-	-	-	-	-	Petróleo crudo y gas natural
133	304	32	154	143	567	1.242	4.614	Extracción de piedra, arcilla y arena
259	657	72	268	69	492	1.582	1.097	Extracción de otros minerales no metálicos
2.562	12.862	2.393	10.481	2.592	28.112	1.043	5.172	Productos alimenticios
161	496	228	953	242	1.371	17.565	94.901	Industrias de bebidas
-	-	1	250	1	490	4.550	18.684	Industrias del tabaco
252	1.067	180	2.303	436	4.530	4	1.441	Industrias textiles
2.744	5.790	1.544	3.469	2.985	6.204	2.236	12.906	Calzado y vestido
652	1.406	561	1.571	808	3.607	17.212	37.156	Madera y corcho
312	772	191	634	357	1.358	4.957	15.951	Muebles
3	10	11	78	15	554	2.179	6.170	Papel y sus productos
48	266	82	542	113	922	520	3.482	Artes gráficas
180	287	126	225	120	267	1.023	2.587	Cuero y sus productos
27	48	9	177	12	92	110	666	Productos del caucho
198	1.175	144	1.457	150	2.086	1.095	10.431	Substancias y productos químicos
-	-	8	41	4	47	32	225	Derivados del petróleo y carbón
633	3.833	285	2.014	700	5.432	3.954	22.228	Productos minerales no metálicos
12	1.074	16	661	29	794	157	6.720	Industrias metálicas básicas
532	1.351	336	1.228	595	2.989	3.437	11.928	Fabricación y reparación de productos metálicos
65	1.400	95	519	270	2.225	772	7.936	Construcción y reparación de maquinaria no eléctrica
125	195	84	217	265	1.413	985	3.945	Construcción y reparación de maquinaria eléctrica
300	1.054	284	3.221	659	7.403	2.949	28.986	Construcción y reparación de material de transporte
216	308	136	323	289	802	1.781	4.467	Otras industrias fabriles
808	7.014	551	2.515	680	9.155	4.722	38.550	Industrias de la construcción
73	507	31	649	42	834	337	4.604	Electricidad y gas
10.367	46.016	7.405	34.136	11.585	84.158	73.121	365.747	Total

8. Industria, minería y energía

8.1.2. Número de establecimientos, empleados y potencia instalada por provincias. Año 1978

(Kw)

	Almería			Cádiz			Córdoba			Granada			Huelva		
	Estable- cimientos	Personas ocupadas	Potencia instalada	Estable- cimientos	Personas ocupadas	Potencia instalada	Estable- cimientos	Personas ocupadas	Potencia instalada	Estable- cimientos	Personas ocupadas	Potencia instalada	Estable- cimientos	Personas ocupadas	Potencia instalada
Extracción, preparación y aglomeración de combustibles sólidos y coqueñas	-	-	-	-	-	-	4	939	4.797	-	-	-	-	-	-
Extracción de petróleo y gas natural, refino de petróleo y extracción y transformación de minerales radiactivos	-	-	-	2	1.178	18.231	-	-	-	-	-	-	1	789	42.062
Producción, transporte y distribución de energía eléctrica, gas, vapor y agua caliente ^a	6	12	2.130	4	171	719	2	79	778	1	76	648	1	32	-
Captación, depuración y distribución de agua	105	165	2.669	40	228	2.385	45	265	9.668	211	218	4.352	66	170	2.193
Extracción y preparación de minerales metálicos	1	86	1.840	-	-	-	5	79	1.715	6	377	22.896	5	3.442	72.001
Producción y primera transformación de metales	-	-	-	5	1.288	575	3	1.918	54.495	1	21	33	2	752	49.330
Extracción de minerales no metálicos ni energéticos. Turberas	184	912	7.771	47	212	2.138	42	441	10.094	61	429	6.667	22	1.009	16.077
Industrias de productos minerales no metálicos	334	2.175	33.103	123	2.160	31.984	215	2.250	25.376	248	2.486	107.529	95	994	15.137
Industria química	26	416	2.863	15	745	30.012	20	285	426	36	1.107	4.347	26	2.945	239.804
Fabricación de productos metálicos (exceptos máquinas y material de transporte)	169	459	1.340	238	2.498	12.941	364	1.907	6.898	367	1.553	8.328	173	1.563	2.418
Construcción de maquinaria y equipo mecánico	50	124	462	19	124	502	111	870	4.585	80	485	1.343	12	181	338
Construcción de máquinas de oficina y ordenadores (incluida su instalación)	-	-	-	-	-	-	-	-	-	1	7	1	-	-	-
Construcción de maquinaria y material eléctrico	10	100	24	17	366	101	7	1.690	11.721	14	219	261	2	34	17
Fabricación de material electrónico (excepto ordenadores)	2	24	145	5	295	584	2	3	1	0	0	0	3	18	0
Construcción de vehículos automóviles y sus piezas de repuesto	9	34	96	2	7	11	6	162	644	16	246	818	6	20	74
Construcción naval, reparación y mantenimiento de buques	13	160	314	48	10.353	145.746	1	14	-	3	19	49	25	970	885
Construcción de otro material de transporte	6	22	87	2	676	1.396	4	171	590	-	-	-	2	4	16
Fabricación de instrumentos de precisión, óptica y similares	1	6	2	-	-	-	7	8	2	5	11	4	-	-	-
Industrias de productos alimenticios, bebidas y tabaco	678	2.166	5.369	1.143	12.601	40.049	1.281	7.894	49.636	1.378	6.009	43.077	897	3.423	11.991
Industria textil	6	49	39	9	205	1.408	43	1.373	11.660	27	359	251	9	47	34
Industria del cuero	2	5	1	163	1.697	524	21	41	107	24	42	10	6	34	4
Industria del calzado y vestido y otras confecciones textiles	110	459	136	80	486	194	154	1.706	893	95	1.219	661	74	622	450
Industrias de la madera, corcho y muebles de madera	385	1.071	2.555	389	1.770	6.053	589	2.977	7.042	518	1.769	5.354	269	1.721	12.712
Industria del papel y fabricación de artículos de papel, artes gráficas y edición	36	410	2.532	79	1.414	3.079	68	887	6.480	77	1.099	17.552	44	1.492	21.233
Industrias de transformación del caucho y materias plásticas	32	104	967	27	396	1.671	20	193	2.224	35	178	599	9	166	233
Otras industrias manufactureras	6	26	18	7	191	12	157	1.210	962	58	308	338	1	1	-
Total	2.171	8.985	64.464	2.464	39.061	300.315	3.171	27.362	210.795	3.262	18.237	225.119	1.751	20.429	487.009

FUENTE: INE. Censo industrial de España. Establecimientos industriales

^aDatos referidos sólo a gas, vapor y agua caliente.

Jaén			Málaga			Sevilla			Andalucía			
Estable- cimientos	Personas ocupadas	Potencia instalada	Estable- cimientos	Personas ocupadas	Potencia instalada	Estable- cimientos	Personas ocupadas	Potencia instalada	Estable- cimientos	Personas ocupadas	Potencia instalada	
-	-	-	-	-	-	-	-	-	4	939	4.797	Extracción, preparación y aglomeración de combustibles sólidos y coque
-	-	-	-	-	-	-	-	-	3	1.967	60.293	Extracción de petróleo y gas natural, refinado de petróleo y extracción y transformación de minerales radiactivos
2	20	116	2	144	734	5	297	3.150	23	831	8.275	Producción, transporte y distribución de energía eléctrica, gas, vapor y agua caliente
85	123	1.718	101	269	4.833	100	674	9.498	753	2.112	37.315	Captación, depuración y distribución de agua
10	861	12.801	-	-	-	1	114	-	28	4.959	111.254	Extracción y preparación de minerales metálicos
6	650	3.828	1	50	490	12	911	73.485	30	5.590	182.235	Producción y primera transformación de metales
34	121	1.953	25	175	2.107	39	680	4.281	454	3.979	51.089	Extracción de minerales no metálicos ni energéticos. Turberas
325	3.557	32.329	143	1.352	111.536	369	6.855	64.447	1.852	21.829	421.441	Industrias de productos minerales no metálicos
27	323	3.210	24	308	29.057	53	2.321	28.948	227	8.450	338.666	Industria química
314	1.802	6.462	292	1.710	5.718	717	6.027	24.838	2.634	17.519	68.942	Fabricación de productos metálicos (excepto máquinas y material de transporte)
53	825	2.752	13	255	929	154	1.941	9.016	492	4.805	19.929	Construcción de maquinaria y equipo mecánico
-	-	-	1	67	79	3	36	-	5	110	81	Construcción de máquinas de oficina y ordenadores (incluida su instalación)
14	1.722	4.468	13	97	24	39	945	1.139	116	5.173	17.754	Construcción de maquinaria y material eléctrico
3	214	418	3	2.268	4.116	6	44	30	24	2.866	5.295	Fabricación de material electrónico (excepto ordenadores)
22	4.046	16.635	4	13	54	24	4.127	12.337	89	8.655	30.669	Construcción de vehículos automóviles y sus piezas de repuesto
-	-	-	6	72	46	6	2.294	49	102	13.882	147.090	Construcción naval, reparación y mantenimiento de buques
1	19	33	1	2	12	7	2.886	14.321	23	3.780	16.454	Construcción de otro material de transporte
2	11	0	2	8	7	6	99	63	23	143	78	Fabricación de instrumentos de precisión, óptica y similares
1.387	10.270	80.513	1.043	8.090	55.129	1.748	19.119	91.639	9.555	69.572	377.405	Industrias de productos alimenticios, bebidas y tabaco
39	1.346	3.314	19	3.777	14.811	51	1.528	17.052	203	8.684	48.568	Industria textil
11	40	23	30	150	104	29	284	1.786	286	2.293	2.559	Industria del cuero
114	1.449	2.634	143	5.312	2.744	150	1.652	1.207	920	12.905	8.920	Industria del calzado y vestido y otras confecciones textiles
462	1.948	4.807	522	1.901	4.456	821	4.445	15.520	3.955	17.602	58.500	Industrias de la madera, corcho y muebles de madera
53	750	8.276	89	769	1.077	181	2.546	5.197	627	9.367	65.426	Industria del papel y fabricación de artículos de papel, artes gráficas y edición
9	116	1.090	28	238	626	48	752	7.648	208	2.143	15.059	Industrias de transformación del caucho y materias plásticas
4	5	-	35	244	366	42	344	334	310	2.329	2.029	Otras industrias manufactureras
2.977	30.218	187.379	2.540	27.271	239.056	4.612	60.921	385.986	22.948	232.484	2.100.123	Total

8. Industria, minería y energía

8.1.3. Número de establecimientos y personas ocupadas por provincias. Año 1990

	Almería		Cádiz		Córdoba		Granada		Huelva	
	Estable- cimientos	Personas ocupadas	Estable- cimientos	Personas ocupadas	Estable- cimientos	Personas ocupadas	Estable- cimientos	Personas ocupadas	Estable- cimientos	Personas ocupadas
10. Extracción y aglomeración de antracita, hulla, lignito y turba	-	-	-	-	-	-	-	-	-	-
11. Extracción de crudos de petróleo y gas natural; actividades de los servicios relacionados con las actividades de prospección	-	-	-	-	-	-	-	-	-	-
12. Extracción de minerales de uranio y torio	-	-	-	-	-	-	-	-	-	-
13. Extracción de minerales metálicos	-	-	-	-	2	2	2	357	7	1.438
14. Extracción de minerales no metálicos ni energéticos	6	42	12	132	13	69	14	87	8	65
15. Industria de productos alimenticios y bebidas	408	1.777	739	7.972	891	7.215	870	5.289	463	3.534
16. Industria del tabaco	-	-	2	2.081	-	-	1	208	-	-
17. Industria textil	25	136	31	95	31	205	40	216	16	100
18. Industria de la confección y de la peletería	67	410	92	650	222	2.970	217	2.103	29	267
19. Preparación, curtido y acabado del cuero; fabricación de artículos de marroquinería y viaje; artículos de guarnicionería, talabartería y zapatería	10	28	294	2.579	19	78	17	161	47	291
20. Industria de la madera y del corcho, excepto muebles; cestería y espartería	61	293	150	844	134	577	231	3.044	132	522
21. Industria del papel	13	119	14	936	12	363	8	81	2	538
22. Edición, artes gráficas y reproducción de soportes grabados	73	299	146	952	110	685	139	536	51	253
23. Coquerías, refino de petróleo y tratamiento de combustibles nucleares	-	-	1	964	-	-	-	-	1	744
24. Industria química	31	596	23	553	24	372	45	807	28	3.914
25. Fabricación de productos de caucho y materias plásticas	14	563	21	396	20	204	39	390	14	121
26. Fabricación de otros productos minerales no metálicos	346	3.026	114	1.274	264	1.879	257	2.008	83	833
27. Metalurgia	5	37	14	1.945	8	259	14	85	6	35
28. Fabricación de productos metálicos, excepto maquinaria y equipo	238	882	364	1.916	480	1.790	485	1.615	217	1.277
29. Industria de la construcción de maquinaria y equipo mecánico	60	225	81	802	146	1.015	94	507	43	294
30. Fabricación de máquinas de oficina y equipos informáticos	-	-	1	1	1	7	3	9	-	-
31. Fabricación de maquinaria y material eléctrico	12	56	23	72	34	969	20	131	6	39
32. Fabricación de material electrónico; fabricación de equipo y aparatos de radio, televisión y comunicaciones	5	31	8	269	4	15	2	4	4	18
33. Fabricación de equipo e instrumentos médico-quirúrgicos de precisión, óptica y relojería	8	12	36	66	27	69	42	88	8	41
34. Fabricación de vehículos de motor, remolques y semirremolques	11	56	6	1.917	16	114	14	179	5	42
35. Fabricación de otro material de transporte	12	161	68	8.968	2	32	6	19	54	1.519
36. Fabricación de muebles; otras industrias manufactureras	355	839	385	1.451	828	4.092	476	1.596	161	577
37. Reciclaje	3	10	5	13	2	10	1	2	1	5
40. Producción y distribución de energía eléctrica, gas, vapor y agua caliente	67	881	56	1.366	67	690	47	805	42	671
41. Captación, depuración y distribución de agua	13	65	30	618	47	425	19	229	16	157

FUENTE: IEA. Censo de locales

Jaén		Málaga		Sevilla		Andalucía		
Estable- cimientos	Personas ocupadas	Estable- cimientos	Personas ocupadas	Estable- cimientos	Personas ocupadas	Estable- cimientos	Personas ocupadas	
-	-	-	-	-	-	-	-	10. Extracción y aglomeración de antracita, hulla, lignito y turba
-	-	-	-	-	-	-	-	11. Extracción de crudos de petróleo y gas natural; actividades de los servicios relacionados con las actividades de prospección
1	23	-	-	-	-	1	23	12. Extracción de minerales de uranio y torio
-	-	-	-	-	-	11	1.797	13. Extracción de minerales metálicos
8	215	6	56	30	269	97	935	14. Extracción de minerales no metálicos ni energéticos
883	6.675	821	6.533	1.155	15.881	6.230	54.876	15. Industria de productos alimenticios y bebidas
-	-	1	305	1	584	5	3.178	16. Industria del tabaco
98	1.396	85	744	81	2.496	407	5.388	17. Industria textil
237	3.364	334	6.871	242	2.860	1.440	19.495	18. Industria de la confección y de la peletería
								19. Preparación, curtido y acabado del cuero; fabricación de artículos de marroquinería y viaje; artículos de guarnicionería, talabartería y zapatería
12	77	21	99	46	265	466	3.578	20. Industria de la madera y del corcho, excepto muebles; cestería y espartería
188	690	189	590	318	1.568	1.403	8.128	21. Industria del papel
3	213	17	123	29	426	98	2.799	22. Edición, artes gráficas y reproducción de soportes grabados
75	310	207	1.190	293	1.694	1.094	5.919	23. Coquerías, refino de petróleo y tratamiento de combustibles nucleares
-	-	2	66	-	-	4	1.774	24. Industria química
25	653	48	628	69	2.096	293	9.619	25. Fabricación de productos de caucho y materias plásticas
26	417	65	467	62	1.001	261	3.559	26. Fabricación de otros productos minerales no metálicos
248	1.807	239	2.239	306	4.912	1.857	17.978	27. Metalurgia
3	156	15	194	26	813	91	3.524	28. Fabricación de productos metálicos, excepto maquinaria y equipo
419	1.923	548	2.290	796	4.445	3.547	16.138	29. Industria de la construcción de maquinaria y equipo mecánico
111	836	105	632	222	1.334	862	5.645	30. Fabricación de máquinas de oficina y equipos informáticos
-	-	2	845	9	49	16	911	31. Fabricación de maquinaria y material eléctrico
26	1.153	62	386	68	629	251	3.435	32. Fabricación de material electrónico; fabricación de equipo y aparatos de radio, televisión y comunicaciones
3	340	9	1.570	12	76	47	2.323	33. Fabricación de equipo e instrumentos médico-quirúrgicos de precisión, óptica y relojería
16	36	49	123	93	941	279	1.376	34. Fabricación de vehículos de motor, remolques y semirremolques
18	3.537	8	45	30	1.755	108	7.645	35. Fabricación de otro material de transporte
1	1	17	98	18	4.378	178	15.176	36. Fabricación de muebles; otras industrias manufactureras
488	2.452	740	2.303	788	3.714	4.221	17.024	37. Reciclaje
2	14	2	9	3	27	19	90	40. Producción y distribución de energía eléctrica, gas, vapor y agua caliente
55	329	60	781	67	1.292	461	6.815	41. Captación, depuración y distribución de agua
15	160	18	221	39	1.097	197	2.972	

8. Industria, minería y energía

8.1.4. Establecimientos industriales según ramas de actividad por provincias. Año 1998

	Almería	Cádiz	Córdoba	Granada	Huelva	Jaén	Málaga	Sevilla	Andalucía
10. Extracción y aglomeración de antracita, hulla, lignito y turba		1	9	1	-	-	-	-	11
11. Extracción de crudos de petróleo y gas natural; actividades de los servicios relacionados con las actividades de prospección	-	-	-	-	-	2	-	-	2
13. Extracción de minerales metálicos	3		1	2	4	5		3	18
14. Extracción de minerales no metálicos ni energéticos	158	71	66	104	49	73	74	113	708
15. Industria de productos alimenticios y bebidas	548	926	1.118	1.099	542	137	1.119	1.554	8.043
16. Industria del tabaco	-	1	-	1	-	-	1	1	4
17. Industria textil	42	94	109	92	39	183	219	196	974
18. Industria de la confección y de la peletería	72	89	275	309	28	323	452	365	1.913
19. Preparación, curtido y acabado del cuero; fabricación de artículos de marroquinería y viaje; artículos de guarnicionería, talabartería y zapatería	7	514	26	21	65	18	42	68	761
20. Industria de la madera y del corcho, excepto muebles; cestería y espartería	214	308	270	347	279	284	362	579	2.643
21. Industria del papel	17	17	23	13	13	11	18	50	162
22. Edición, artes gráficas y reproducción de soportes grabados	144	288	230	264	82	139	468	650	2.265
23. Coquerías, refino de petróleo y tratamiento de combustibles nucleares		4	3	2	3	2	2	1	17
24. Industria química	50	47	65	94	50	59	108	163	636
25. Fabricación de productos de caucho y materias plásticas	48	76	60	55	30	66	121	159	615
26. Fabricación de otros productos minerales no metálicos	506	183	398	341	126	429	348	543	2.874
27. Metalurgia	3	25	28	15	19	14	27	56	187
28. Fabricación de productos metálicos, excepto maquinaria y equipo	380	476	666	602	309	550	709	1.250	4.942
29. Industria de la construcción de maquinaria y equipo mecánico	100	114	189	153	69	158	192	398	1.373
30. Fabricación de máquinas de oficina y equipos informáticos	8	14	4	22	3	6	31	37	125
31. Fabricación de maquinaria y material eléctrico	7	16	31	18	3	22	39	44	180
32. Fabricación de material electrónico; fabricación de equipo y aparatos de radio, televisión y comunicaciones	6	1	9	4	2	6	37	24	89
33. Fabricación de equipo e instrumentos médico-quirúrgicos de precisión, óptica y relojería	25	53	27	55	14	21	81	105	381
34. Fabricación de vehículos de motor, remolques y semirremolques	20	10	25	35	8	53	17	62	230
35. Fabricación de otro material de transporte	46	168	8	12	73	4	58	31	400
36. Fabricación de muebles; otras industrias manufactureras	220	296	1.694	369	86	502	599	831	4.597
37. Reciclaje	3	2	3	-	3	2	-	6	19
40. Producción y distribución de energía eléctrica, gas, vapor y agua caliente	28	44	42	34	29	31	37	54	299
41. Captación, depuración y distribución de agua	31	36	12	19	9	16	50	47	220
Total	2.686	3.874	5.391	4.083	1.937	4.116	5.211	7.390	34.688

FUENTE: IEA. Directorio de establecimientos con actividad económica

8.1.5. Índice de producción industrial de Andalucía. Años 1900-1999

(media 1929=100)

Índice de producción industrial

1900	46,3
1901	51,1
1902	47,7
1903	44,2
1904	41,8
1905	39,8
1906	44,8
1907	55,1
1908	55,1
1909	46,3
1910	56,6
1911	62,8
1912	53,4
1913	60,8
1914	62,0
1915	70,9
1916	71,8
1917	79,3
1918	63,0
1919	65,7
1920	59,6
1921	63,6
1922	66,3
1923	76,2
1924	72,9
1925	69,6
1926	78,3
1927	97,7
1928	81,0
1929	100,0
1930	89,7
1931	81,5
1932	74,3
1933	74,1
1934	73,8
1935	81,7
1936	59,1
1937	44,9
1938	49,1
1939	46,3
1940	40,3
1941	44,3
1942	51,5
1943	42,6
1944	55,7
1945	47,1
1946	49,4
1947	61,8
1948	64,7
1949	50,3

CONTINUA →

8. Industria, minería y energía

8.1.5. Índice de producción industrial de Andalucía. Años 1900-1999 (media 1929=100)

CONTINUACIÓN

	Índice de producción industrial
1950	62,9
1951	63,0
1952	85,9
1953	74,1
1954	76,5
1955	79,8
1956	82,5
1957	89,8
1958	93,4
1959	93,1
1960	91,5
1961	101,6
1962	111,0
1963	116,1
1964	143,4
1965	152,1
1966	161,0
1967	166,4
1968	180,2
1969	216,8
1970	241,9
1971	253,8
1972	287,8
1973	351,5
1974	358,8
1975	413,1
1976	428,9
1977	463,0
1978	467,0
1979	506,4
1980	537,2
1981	559,6
1982	562,5
1983	572,1
1984	536,7
1985	523,8
1986	577,0
1987	612,4
1988	697,7
1989	809,9
1990	861,5
1991	832,3
1992	750,1
1993	580,0
1994	717,6
1995	765,5
1996	746,6
1997	813,0
1998	858,7
1999	896,3

FUENTES: Años 1900 a 1980: PAREJO, A. *Andalucía en la industrialización de las regiones españolas*
Años 1980 a 2000: IEA. Anuario estadístico de Andalucía

8.1.6. Evolución del índice de producción industrial de Andalucía según grandes ramas de actividad.
Años 1980-1999 (media 1994=100)

	Índice general	Ramas de actividad*			
		División 1	División 2	División 3	División 4
1980	74,86	93,79	73,01	62,48	83,77
1981	77,99	85,82	78,28	60,67	94,15
1982	78,38	81,68	77,50	65,54	92,13
1983	79,73	77,85	78,11	67,27	95,06
1984	74,79	76,62	86,50	44,28	99,20
1985	72,99	73,10	82,26	39,94	103,42
1986	80,40	82,14	95,32	43,35	111,89
1987	85,34	73,10	89,79	57,44	116,83
1988	97,23	80,38	109,60	73,69	121,37
1989	112,86	82,91	111,85	116,20	118,85
1990	120,05	98,87	112,32	128,41	121,10
1991	115,98	96,92	109,47	127,60	112,54
1992	104,53	111,81	106,96	97,49	108,55
1993	80,83	99,89	96,28	52,51	97,67
1994	100,00	100,00	100,00	100,00	100,00
1995	106,67	99,94	114,43	120,15	98,49
1996	104,04	83,68	115,02	124,59	93,90
1997	113,30	89,00	121,70	137,30	104,30
1998	119,66	107,32	124,50	136,61	109,85
1999	124,90	113,20	128,50	147,20	115,60

FUENTE: IEA. Anuario estadístico de Andalucía

*División 1: Energía y agua. División 2: Extracción y transformación de minerales no energéticos y productos derivados. Industria química.
 División 3: Industrias transformadoras de los metales. Mecánica de precisión. División 4: Otras industrias manufactureras.

8. Industria, minería y energía

8.1.7. Evolución del índice de producción industrial de Andalucía según destino económico de los bienes. Años 1980-1999 (media 1994=100)

	Índice general	Ramas de actividad*		
		Grupo 1	Grupo 2	Grupo 3
1980	74,86	80,43	64,29	81,60
1981	77,99	92,33	61,96	81,95
1982	78,38	90,06	65,67	81,69
1983	79,73	93,90	67,48	80,38
1984	74,79	98,32	42,06	87,18
1985	72,99	99,21	36,64	86,66
1986	80,40	107,76	39,29	98,08
1987	85,34	115,34	53,42	91,45
1988	97,23	119,76	71,30	103,40
1989	112,86	117,50	115,73	105,32
1990	120,05	119,98	128,12	111,44
1991	115,98	111,59	127,58	107,78
1992	104,53	109,63	97,00	107,66
1993	80,83	98,35	50,15	96,79
1994	100,00	100,00	100,00	100,00
1995	106,67	99,16	121,19	107,14
1996	104,04	92,97	127,26	103,75
1997	113,30	103,20	142,90	108,40
1998	119,66	114,40	146,20	111,00
1999	124,90	115,70	152,70	120,20

FUENTE: IEA. Anuario estadístico de Andalucía

*Grupo 1: Bienes de consumo. Grupo 2: Bienes de capital. Grupo 3: Bienes intermedios.

8.1.8. Valor añadido bruto al coste de los factores de la industria andaluza por provincias. Años 1955-1993

(millones de pesetas)

	Almería	Cádiz	Córdoba	Granada	Huelva	Jaén	Málaga	Sevilla	Andalucía
1955	468	1.832	1.926	1.046	1.053	1.162	1.357	3.635	12.479
1957	588	2.452	2.441	1.306	1.325	1.542	1.766	4.386	15.806
1959	735	3.125	2.912	1.564	1.621	1.957	2.158	5.120	19.192
1961	896	4.091	3.433	1.956	1.985	2.431	2.731	6.381	23.904
1963	1.150	5.344	4.104	2.409	2.679	3.290	3.398	8.622	30.996
1965	1.470	6.678	5.183	2.989	3.443	4.118	4.513	11.372	39.766
1967	1.832	8.543	6.284	3.780	4.365	5.033	5.866	14.212	49.915
1969	2.160	12.034	7.823	4.743	6.660	5.504	7.393	18.423	64.740
1971	2.693	15.960	8.988	5.841	9.761	6.775	9.859	23.022	82.899
1973	3.660	21.057	12.018	7.488	14.875	9.311	13.385	31.139	112.928
1975	5.895	29.608	17.241	11.005	24.650	13.466	19.207	45.030	166.102
1977	9.366	45.164	26.388	17.161	32.674	22.952	28.119	67.526	249.350
1979	13.084	65.172	37.324	23.913	40.615	33.279	38.289	90.077	341.753
1981	18.499	89.804	50.255	32.182	51.376	46.012	51.163	119.075	458.366
1983	24.984	111.871	65.345	41.322	62.319	54.806	65.696	150.395	576.738
1985	30.127	132.928	78.615	48.877	66.100	66.990	80.486	176.085	680.208
1987	40.928	167.436	98.619	62.156	82.062	84.262	100.686	217.046	853.195
1989	49.532	194.810	116.004	75.914	93.832	101.696	119.267	255.998	1.007.053
1991	59.332	221.631	132.790	85.627	102.716	119.096	135.214	292.235	1.148.641
1993	61.000	240.429	134.012	89.943	101.963	117.520	137.137	300.753	1.182.757

FUENTE: Fundación BBV (1999). Renta nacional de España y su distribución provincial

8. Industria, minería y energía

8.1.9. Valor de la producción total de la industria andaluza por provincias. Años 1955-1993

(millones de pesetas)

	Almería	Cádiz	Córdoba	Granada	Huelva	Jaén	Málaga	Sevilla	Andalucía
1955	1.343	5.788	6.524	3.839	3.429	5.183	4.544	12.080	42.730
1957	1.652	7.476	8.448	4.445	4.223	6.808	5.642	14.167	52.861
1959	2.035	9.290	10.265	5.383	5.144	8.500	6.985	17.025	64.627
1961	2.499	11.958	12.311	6.792	6.301	10.256	8.704	21.462	80.283
1963	3.148	15.422	14.150	8.121	8.348	12.482	10.707	28.057	100.435
1965	3.972	20.204	17.431	10.048	10.268	14.527	13.848	35.427	125.725
1967	4.767	26.110	20.525	12.128	12.854	16.993	17.634	44.059	155.070
1969	5.462	36.994	25.167	14.676	18.908	17.704	21.705	52.342	64.740
1971	6.664	47.169	27.571	16.805	27.126	20.724	27.199	64.825	238.083
1973	8.989	63.466	36.375	20.312	41.732	28.896	35.560	88.478	323.808
1975	14.604	86.609	52.189	30.662	71.300	41.844	52.768	126.746	476.722
1977	23.338	135.080	78.335	48.854	100.510	75.087	79.133	186.410	726.747
1979	34.668	195.822	109.167	69.586	127.287	105.826	106.464	248.562	997.382
1981	49.005	272.808	148.926	98.277	158.163	150.660	147.796	340.202	1.365.837
1983	63.475	334.484	186.974	122.884	187.320	170.548	182.135	417.175	1.664.995
1985	76.855	404.469	228.642	146.691	196.705	209.112	227.035	503.506	1.993.015
1987	102.717	519.887	284.269	182.086	245.986	261.711	277.909	615.544	2.490.109
1989	124.694	597.663	329.087	217.659	282.834	309.804	324.834	723.279	2.909.854
1991	149.134	686.085	373.221	245.011	313.394	361.978	368.241	823.972	3.321.036
1993	159.478	785.188	392.609	267.076	326.861	381.494	396.222	873.422	3.582.350

FUENTE: Fundación BBV (1999). Renta nacional de España y su distribución provincial

8.1.10. Número de establecimientos por sectores en la provincia de Almería. Años 1963-1977

	Extracción de carbones	Extracción de minerales metálicos	Extracción de piedra, arcilla y explotación de canteras	Extracción de minerales no metálicos	Industrias fabriles de productos alimenticios excluida las bebidas	Industrias de bebidas	Industrias del tabaco	Industrias textiles	Fabricación de calzado prendas de vestir y otros artículos textiles	Industrias de la madera y del corcho, excepto fabricación de muebles	Fabricación de muebles y accesorios (segunda transformación de la madera)
1963	-	15	153	15	116	34	-	-	9	1	180
1964	-	12	138	12	623	33	-	3	8	-	180
1965	-	9	150	16	521	33	-	1	8	-	205
1966	-	10	146	15	609	31	-	1	11	-	225
1967	-	8	103	15	481	31	-	-	10	-	235
1968	-	8	154	15	554	32	-	-	10	15	240
1969	-	7	171	16	28	31	-	-	10	25	271
1970	-	5	157	17	26	29	-	-	15	12	267
1971	-	4	181	18	127	26	-	-	15	-	-
1972	-	3	178	27	121	16	-	-	13	14	266
1973	-	2	199	25	137	14	-	-	15	21	266
1974	-	2	183	27	99	21	-	-	14	19	125
1975	-	3	206	29	96	12	-	-	16	19	173
1976	-	3	228	25	78	23	-	-	15	17	273
1977	-	3	194	17	123	21	-	-	15	14	265

8.1.10. Número de establecimientos por sectores en la provincia de Almería. Años 1963-1977

CONTINUACIÓN

	Fabricación de papel y productos de papel	Imprentas, editoriales en industrias metálicas afines (artes gráficas)	Industrias del cuero y productos del cuero excepto calzado	Fabricación de productos de caucho	Fabricación de productos químicos fundamentales excluida las bebidas (incluido gas)	Fabricación de productos derivados de petróleo y del carbón	Fabricación de productos minerales no metálicos, excepto derivados del petróleo y carbón	Industrias metálicas básicas	Industrias de transformados metálicos	Construcción de materia de transporte	Industrias fabriles diversas
1963	1	26	5	2	41	1	179	1	4	2	12
1964	1	28	4	2	39	1	176	3	2	2	13
1965	1	31	4	2	42	1	215	3	12	1	14
1966	2	29	4	2	34	-	251	1	19	3	14
1967	2	29	4	2	37	-	270	1	17	2	11
1968	1	29	4	2	35	-	257	1	16	1	10
1969	1	30	3	3	37	-	306	1	16	1	12
1970	1	31	4	3	42	-	325	1	21	4	11
1971	1	31	4	2	38	-	323	1	24	18	8
1972	1	31	1	3	33	-	306	1	23	6	8
1973	1	31	3	3	36	-	304	1	23	4	8
1974	1	20	5	3	50	-	426	1	58	6	6
1975	1	35	4	2	51	-	481	1	56	5	5
1976	1	19	4	2	54	-	468	1	37	5	5
1977	1	22	4	2	49	-	495	2	33	6	5

FUENTE: INE. Estadística industrial

8. Industria, minería y energía

8.1.11. Número total de empleados por sectores en la provincia de Almería. Años 1963-1977

	Extracción de carbones	Extracción de minerales metálicos	Extracción de piedra, arcilla y arena y explotación de canteras	Extracción de minerales no metálicos	Industrias fabriles de productos alimenticios excluidas las bebidas	Industrias de bebidas	Industrias del tabaco	Industrias textiles	Fabricación de calzado prendas de vestir y otros artículos textiles	Industrias de la madera y del corcho, excepto fabricación de muebles	Fabricación de muebles y accesorios (segunda transformación de la madera)
1963	-	1.461	1.422	390	927	89	-	-	85	21	574
1964	-	1.468	1.158	453	1.669	109	-	15	83	-	586
1965	-	1.398	1.074	384	1.202	111	-	5	80	-	620
1966	-	1.150	1.037	438	1.337	118	-	5	97	-	659
1967	-	817	859	349	1.828	319	-	-	87	-	718
1968	-	812	1.084	340	1.700	105	-	-	99	20	720
1969	-	233	1.054	293	318	118	-	-	111	43	746
1970	-	163	1.067	262	376	114	-	-	189	25	875
1971	-	134	1.094	242	657	109	-	-	219	-	830
1972	-	100	1.042	269	382	74	-	-	1.377	60	830
1973	-	90	954	241	516	83	-	-	248	70	830
1974	-	88	966	234	466	80	-	-	335	62	433
1975	-	114	1.013	222	370	66	-	-	323	70	699
1976	-	114	1.015	183	250	91	-	-	318	69	1.208
1977	-	112	884	305	367	93	-	-	318	66	1.145

8.1.11. Número total de empleados por sectores en la provincia de Almería. Años 1963-1977

CONTINUACIÓN

	Fabricación de papel y de productos de papel	Imprentas, editoriales e industrias afines (artes gráficas)	Industrias del cuero y productos del cuero, excepto calzado	Fabricación de productos de caucho	Fabricación de sustancias y productos químicos fundamentales (incluido gas)	Fabricación de productos derivados de petróleo y del carbón	Fabricación de productos minerales no metálicos, excepto derivados del petróleo y carbón	Industrias metálicas básicas	Industrias de transformados metálicos	Construcción de material de transporte	Industrias fabriles diversas
1963	11	126	11	287	547	31	1.756	70	115	345	57
1964	11	134	11	282	529	30	1.683	20	192	123	62
1965	11	150	9	270	562	30	1.929	34	197	106	64
1966	173	124	8	231	561	-	2.159	169	254	172	59
1967	185	132	7	232	564	-	2.585	176	248	154	55
1968	180	131	14	232	585	-	2.035	126	234	83	50
1969	188	129	8	231	577	-	2.156	127	241	78	63
1970	209	138	8	231	555	-	2.640	117	443	94	61
1971	204	142	9	199	484	-	2.484	117	417	78	49
1972	227	146	5	203	310	-	2.483	89	406	76	49
1973	227	100	7	203	499	-	2.472	89	244	53	42
1974	209	129	12	206	606	-	3.116	135	482	44	40
1975	232	153	8	7	561	-	3.326	123	455	40	37
1976	219	122	17	6	458	-	2.999	123	289	41	37
1977	221	128	17	9	462	-	2.982	125	279	42	37

FUENTE: INE. Estadística industrial

8.1.12. Número de obreros de producción por sectores en la provincia de Almería. Años 1963-1977

	Extracción de carbones	Extracción de minerales metálicos	Extracción de piedra, arcilla y arena y explotación de canteras	Extracción de minerales no metálicos	Industrias fabriles de productos alimenticios excluidas las bebidas	Industrias de bebidas	Industrias del tabaco	Industrias textiles	Fabricación de calzado prendas de vestir y otros artículos textiles	Industrias de la madera y del corcho, excepto fabricación de muebles	Fabricación de muebles y accesorios (segunda transformación de la madera)
1963	-	1.461	1.422	390	927	89	-	-	85	21	574
1964	-	1.468	1.158	453	1.669	109	-	15	83	-	586
1965	-	1.398	1.074	384	1.202	111	-	5	80	-	620
1966	-	1.150	1.037	438	1.337	118	-	5	97	-	659
1967	-	817	859	349	1.828	319	-	-	87	-	718
1968	-	812	1.084	340	1.700	105	-	-	99	20	720
1969	-	233	1.054	293	318	118	-	-	111	43	746
1970	-	163	1.067	262	376	114	-	-	189	25	875
1971	-	134	1.094	242	657	109	-	-	219	-	830
1972	-	100	1.042	269	382	74	-	-	1.377	60	830
1973	-	90	954	241	516	83	-	-	248	70	830
1974	-	88	966	234	466	80	-	-	335	62	433
1975	-	114	1.013	222	370	66	-	-	323	70	699
1976	-	114	1.015	183	250	91	-	-	318	69	1.208
1977	-	112	884	305	367	93	-	-	318	66	1.145

8.1.12. Número de obreros de producción por sectores en la provincia de Almería. Años 1963-1977 CONTINUACIÓN

	Fabricación de papel y de productos de papel	Imprentas, editoriales e industrias afines (artes gráficas)	Industrias del cuero y productos del cuero, excepto calzado	Fabricación de productos de caucho	Fabricación de sustancias y productos químicos fundamentales (incluido gas)	Fabricación de productos derivados de petróleo y del carbón	Fabricación de productos minerales no metálicos, excepto derivados del petróleo y carbón	Industrias metálicas básicas	Industrias de transformados metálicos	Construcción de material de transporte	Industrias fabriles diversas
1963	11	126	11	287	547	31	1.756	70	115	345	57
1964	11	134	11	282	529	30	1.683	20	192	123	62
1965	11	150	9	270	562	30	1.929	34	197	106	64
1966	173	124	8	231	561	-	2.159	169	254	172	59
1967	185	132	7	232	564	-	2.585	176	248	154	55
1968	180	131	14	232	585	-	2.035	126	234	83	50
1969	188	129	8	231	577	-	2.156	127	241	78	63
1970	209	138	8	231	555	-	2.640	117	443	94	61
1971	204	142	9	199	484	-	2.484	117	417	78	49
1972	227	146	5	203	310	-	2.483	89	406	76	49
1973	227	100	7	203	499	-	2.472	89	244	53	42
1974	209	129	12	206	606	-	3.116	135	482	44	40
1975	232	153	8	7	561	-	3.326	123	455	40	37
1976	219	122	17	6	458	-	2.999	123	289	41	37
1977	221	128	17	9	462	-	2.982	125	279	42	37

FUENTE: INE. Estadística industrial

8. Industria, minería y energía

8.1.13. Costes de personal por sectores en la provincia de Almería. Años 1963-1977

(media 1994=100)

	Extracción de carbones	Extracción de minerales metálicos	Extracción de piedra, arcilla y arena y explotación de canteras	Extracción de minerales no metálicos	Industrias fabriles de productos alimenticios excluidas las bebidas	Industrias de bebidas	Industrias del tabaco	Industrias textiles	Fabricación de calzado de prendas de vestir y otros artículos textiles	Industrias de la madera y del corcho, excepto fabricación de muebles	Fabricación de muebles y accesorios (segunda transformación de la madera)
1963	-	79.116	31.862	17.924	6.779	1.355	-	-	3.288	*	10.458
1964	-	84.349	32.046	20.164	11.083	1.732	-	351	3.127	-	13.729
1965	-	81.917	37.548	20.673	9.478	2.330	-	*	3.426	-	18.642
1966	-	67.875	38.751	21.370	11.154	3.601	-	*	4.557	-	24.461
1967	-	63.194	33.907	24.361	39.138	26.209	-	-	4.420	-	29.779
1968	-	36.544	43.515	25.893	22.372	3.775	-	-	5.363	638	32.454
1969	-	20.619	51.046	25.898	11.227	6.829	-	-	6.506	1.059	35.124
1970	-	16.666	61.683	25.810	14.583	7.307	-	-	12.354	57	42.428
1971	-	18.939	69.687	28.623	17.332	8.173	-	-	14.350	-	46.052
1972	-	19.703	81.744	30.444	10.730	7.195	-	-	16.851	3.173	61.720
1973	-	*	85.874	40.734	12.397	10.104	-	-	22.549	5.555	78.114
1974	-	*	107.316	49.016	22.753	11.775	-	-	35.599	5.511	51.811
1975	-	40.170	163.247	59.488	21.421	13.021	-	-	41.044	7.192	94.685
1976	-	55.640	195.890	65.655	10.552	21.015	-	-	47.843	8.012	205.469
1977	-	66.108	243.338	184.518	37.842	27.399	-	-	59.377	9.908	254.426

8.1.13. Costes de personal por sectores en la provincia de Almería. Años 1963-1977

(media 1994=100)

CONTINUACIÓN

	Fabricación de papel y de productos de papel	Imprentas, editoriales e industrias afines (artes gráficas)	Industrias del cuero y productos del cuero, excepto calzado	Fabricación de productos de caucho	Fabricación de sustancias y productos químicos fundamentales (incluido gas)	Fabricación de productos derivados de petróleo y del carbón	Fabricación de productos minerales no metálicos, excepto derivados del petróleo y carbón	Industrias metálicas básicas	Industrias de transformados metálicos	Construcción de material de transporte	Industrias fabriles diversas
1963	*	5.465	174	*	29.867	*	49.203	*	5.612	*	2.119
1964	*	7.878	233	*	35.705	*	59.832	*	*	*	3.350
1965	*	8.771	208	*	40.339	*	81.881	2.150	11.783	*	3.672
1966	*	8.532	197	*	43.960	-	107.077	*	15.102	13.334	4.432
1967	*	10.093	212	*	47.959	-	181.680	*	21.243	*	4.518
1968	*	11.543	565	*	54.593	-	126.815	*	17.505	*	4.268
1969	*	12.928	298	14.894	57.964	-	144.037	*	21.274	*	5.374
1970	*	15.699	374	18.082	69.002	-	219.394	*	42.283	8.547	5.576
1971	*	17.393	458	*	70.117	-	231.716	*	49.600	9.213	5.793
1972	*	21.245	*	17.998	41.476	-	252.361	*	49.280	9.994	1.293
1973	*	13.122	428	19.774	94.659	-	318.703	*	28.379	8.125	5.611
1974	*	25.165	1.088	23.895	138.190	-	464.319	*	88.267	7.758	6.346
1975	*	30.655	954	*	154.450	-	647.247	*	94.362	8.233	7.253
1976	*	37.485	2.656	*	149.293	-	710.252	*	67.749	11.472	9.307
1977	*	44.982	3.201	*	193.267	-	938.248	*	118.305	13.139	11.584

FUENTE: INE. Estadística industrial

*No se indican los datos económicos para mantener el secreto estadístico.

8.1.14. Costes de combustible y energía eléctrica por sectores en la provincia de Almería. Años 1963-1977

(miles de pesetas)

	Extracción de carbones	Extracción de minerales metálicos	Extracción de piedra, arcilla y arena y explotación de canteras	Extracción de minerales no metálicos	Industrias fabriles de productos alimenticios excluidas las bebidas	Industrias de bebidas	Industrias del tabaco	Industrias textiles	Fabricación de calzado prendas de vestir y otros artículos textiles	Industrias de la madera y del corcho, excepto fabricación de muebles	Fabricación de muebles y accesorios (segunda transformación de la madera)
1963	-	26.321	2.493	2.052	3.696	1.340	-	-	74	*	499
1964	-	13.851	1.756	1.904	4.040	657	-	52	62	-	626
1965	-	11.769	2.057	7.580	7.224	1.014	-	*	70	-	912
1966	-	9.511	1.949	6.992	8.815	1.360	-	*	106	-	862
1967	-	10.765	2.120	6.964	7.377	5.228	-	-	81	-	1.146
1968	-	7.927	4.587	8.016	5.134	771	-	-	94	36	1.163
1969	-	6.140	2.999	6.836	3.196	1.635	-	-	78	75	1.268
1970	-	5.886	18.510	4.814	4.078	1.628	-	-	260	61	1.651
1971	-	4.797	3.483	8.416	4.714	1.681	-	-	497	-	1.574
1972	-	5.284	6.236	8.927	2.099	341	-	-	2.931	144	2.394
1973	-	*	5.630	10.328	3.737	1.149	-	-	593	252	3.661
1974	-	*	9.189	15.451	6.501	905	-	-	1.087	270	1.699
1975	-	12.320	21.659	17.976	6.006	449	-	-	1.220	309	3.432
1976	-	17.945	20.015	21.990	2.015	882	-	-	1.480	361	7.207
1977	-	18.097	22.112	48.066	11.997	1.073	-	-	1.767	445	9.985

8.1.14. Costes de combustible y energía eléctrica por sectores en la provincia de Almería. Años 1963-1977

(miles de pesetas)

CONTINUACIÓN

	Fabricación de papel y de productos de papel	Imprentas, editoriales e industrias afines (artes gráficas)	Industrias del cuero y productos del cuero, excepto calzado	Fabricación de productos de caucho	Fabricación de sustancias y productos químicos fundamentales (incluido gas)	Fabricación de productos derivados de petróleo y del carbón	Fabricación de productos minerales no metálicos, excepto derivados del petróleo y carbón	Industrias metálicas básicas	Industrias de transformados metálicos	Construcción de material de transporte	Industrias fabriles diversas
1963	*	202	13	*	13.287	*	12.600	*	44	*	1.771
1964	*	203	18	*	9.990	*	12.401	*	*	*	1.996
1965	*	247	16	*	9.538	*	11.566	355	547	*	2.030
1966	*	225	10	*	9.672	-	18.893	*	1.277	635	1.836
1967	*	259	12	*	7.661	-	159.562	*	992	*	1.757
1968	*	266	40	*	10.523	-	21.106	*	710	*	1.708
1969	*	295	23	1.528	12.282	-	34.346	*	832	*	2.053
1970	*	322	34	1.962	9.967	-	40.726	*	1.265	571	1.860
1971	*	402	26	*	11.233	-	37.270	*	1.933	549	1.878
1972	*	429	*	2.468	4.790	-	41.771	*	2.124	456	1.186
1973	*	359	28	1.623	12.994	-	53.241	*	1.109	385	2.483
1974	*	481	50	2.688	28.147	-	84.468	*	3.545	287	2.690
1975	*	815	48	*	29.243	-	140.109	*	4.097	357	3.271
1976	*	778	249	*	26.886	-	135.663	*	2.598	411	3.029
1977	*	957	312	*	33.537	-	171.398	*	4.351	714	3.829

FUENTE: INE. Estadística industrial

*No se indican datos económicos para mantener el secreto estadístico.

8. Industria, minería y energía

8.1.15. Costes de materias primas por sectores en la provincia de Almería. Años 1963-1977

(miles de pesetas)

	Extracción de carbones	Extracción de minerales metálicos	Extracción de piedra, arcilla y arena y explotación de canteras	Extracción de minerales no metálicos	Industrias fabriles de productos alimenticios excluidas las bebidas	Industrias de bebidas	Industrias del tabaco	Industrias textiles	Fabricación de calzado prendas de vestir y otros artículos textiles	Industrias de la madera y del corcho, excepto fabricación de muebles	Fabricación de muebles y accesorios (segunda transformación de la madera)
1963	-	8.884	2.397	355	126.984	12.665	-	-	9.539	*	32.279
1964	-	8.956	2.072	374	179.640	9.788	-	3.257	9.549	-	36.687
1965	-	7.596	2.256	435	159.465	16.447	-	*	10.348	-	48.176
1966	-	24.825	2.443	293	232.306	26.372	-	*	15.845	-	47.113
1967	-	10.619	1.674	598	289.409	52.954	-	-	16.038	-	57.255
1968	-	7.697	2.345	503	290.498	21.479	-	-	16.660	2.560	63.524
1969	-	3.660	2.827	1.694	146.873	31.895	-	-	18.891	3.685	67.918
1970	-	2.422	6.264	3.132	144.137	42.803	-	-	38.704	1.463	78.478
1971	-	450	4.362	2.951	173.124	43.567	-	-	38.220	-	82.201
1972	-	1.788	8.267	1.343	156.510	5.806	-	-	324.235	4.198	97.840
1973	-	*	7.112	10.882	283.715	42.063	-	-	58.968	9.693	123.340
1974	-	*	16.274	15.585	373.448	16.948	-	-	94.508	12.130	64.997
1975	-	11.272	15.768	17.355	362.621	6.604	-	-	98.095	13.638	113.872
1976	-	30.949	22.194	38.432	96.006	22.139	-	-	110.734	12.752	270.647
1977	-	32.543	36.744	111.823	599.133	26.511	-	-	128.411	15.357	358.920

8.1.15. Costes de materias primas por sectores en la provincia de Almería. Años 1963-1977

(miles de pesetas)

CONTINUACIÓN

	Fabricación de papel y de productos de papel	Imprentas, editoriales e industrias afines (artes gráficas)	Industrias del cuero y productos del cuero excepto calzado	Fabricación de productos de caucho,	Fabricación de sustancias y productos químicos fundamentales (incluido gas)	Fabricación de productos derivados de petróleo y del carbón	Fabricación de productos minerales no metálicos, excepto derivados del petróleo y carbón	Industrias metálicas básicas	Industrias de transformados metálicos	Construcción de material de transporte	Industrias fabriles diversas
1963	*	4.256	881	*	87.504	*	62.539	*	10.746	*	398
1964	*	5.082	989	*	89.970	*	73.503	*	*	*	412
1965	*	7.063	913	*	110.136	*	90.477	4.406	17.550	*	369
1966	*	6.879	827	*	111.515	-	135.482	*	20.407	5.043	241
1967	*	7.506	727	*	122.586	-	163.980	*	18.201	*	282
1968	*	7.611	2.150	*	142.751	-	140.048	*	15.654	*	396
1969	*	8.484	1.431	26.219	158.932	-	175.681	*	24.184	*	3.647
1970	*	10.271	1.704	27.922	157.994	-	240.621	*	35.236	3.880	4.095
1971	*	14.607	2.032	*	148.506	-	243.874	*	33.776	4.408	517
1972	*	19.980	*	26.774	136.579	-	278.787	*	41.662	4.019	287
1973	*	13.270	2.141	29.133	192.665	-	318.022	*	31.290	2.928	821
1974	*	17.604	4.355	49.243	373.388	-	512.279	*	80.453	3.838	1.791
1975	*	26.136	2.731	*	394.694	-	778.001	*	89.699	4.849	631
1976	*	26.830	14.071	*	429.874	-	1.256.998	*	74.755	10.470	2.566
1977	*	30.854	16.506	*	509.978	-	1.629.784	*	130.146	11.385	3.201

FUENTE: INE. Estadística industrial

*No se indican datos económicos para mantener el secreto estadístico.

8.1.16. Producción industrial por sectores en la provincia de Almería. Años 1963-1977

(miles de pesetas)

	Extracción de carbones	Extracción de minerales metálicos	Extracción de piedra, arcilla y arena y explotación de canteras	Extracción de minerales no metálicos	Industrias fabriles de productos alimenticios excluidas las bebidas	Industrias de bebidas	Industrias del tabaco	Industrias textiles	Fabricación de calzado prendas de vestir y otros artículos textiles	Industrias de la madera y del corcho, excepto fabricación de muebles	Fabricación de muebles y accesorios (segunda transformación de la madera)
1963	-	164.561	44.041	21.869	149.840	20.827	-	-	16.609	*	68.876
1964	-	223.924	49.947	26.808	226.823	16.417	-	5.155	16.841	-	76.751
1965	-	156.094	52.324	91.180	192.984	26.946	-	*	18.940	-	105.518
1966	-	147.149	60.645	101.473	268.361	39.008	-	*	28.333	-	108.716
1967	-	125.282	60.540	101.871	361.120	137.757	-	-	29.144	-	133.774
1968	-	87.644	84.381	83.909	355.009	34.845	-	-	30.411	3.685	146.517
1969	-	47.727	97.307	94.367	185.478	54.320	-	-	33.426	4.884	153.730
1970	-	25.765	109.228	115.042	185.310	62.904	-	-	65.676	3.279	179.649
1971	-	18.604	129.464	119.337	209.616	57.401	-	-	70.439	-	188.555
1972	-	25.588	157.450	142.321	196.665	19.427	-	-	78.456	8.854	237.895
1973	-	*	160.263	182.080	338.228	65.029	-	-	105.869	22.664	304.912
1974	-	*	183.486	248.839	461.218	42.304	-	-	170.796	24.658	150.345
1975	-	77.482	237.858	253.460	468.551	27.359	-	-	176.357	27.256	275.465
1976	-	148.806	278.428	326.824	121.991	53.466	-	-	200.137	28.210	598.547
1977	-	163.374	477.141	622.410	736.646	65.130	-	-	231.508	33.979	754.371

8.1.16. Producción industrial por sectores en la provincia de Almería. Años 1963-1977

(miles de pesetas)

CONTINUACIÓN

	Fabricación de papel y de productos de papel	Imprentas, editoriales e industrias afines (artes gráficas)	Industrias del cuero y productos del cuero, excepto calzado	Fabricación de productos de caucho	Fabricación de sustancias y productos químicos fundamentales (incluido gas)	Fabricación de productos derivados de petróleo y del carbón	Fabricación de productos minerales no metálicos, excepto derivados del petróleo y carbón	Industrias metálicas básicas	Industrias de transformados metálicos	Construcción de material de transporte	Industrias fabriles diversas
1963	*	14.728	1.454	*	175.895	*	179.771	*	21.399	*	7.700
1964	*	17.216	1.717	*	183.344	*	195.759	*	*	*	8.504
1965	*	21.319	1.582	*	221.343	*	241.105	8.562	39.088	*	9.042
1966	*	21.322	1.416	*	229.951	-	341.797	*	45.022	20.020	7.789
1967	*	23.394	1.380	*	239.675	-	839.074	*	46.518	*	9.093
1968	*	27.580	3.829	*	286.184	-	379.814	*	42.875	*	8.689
1969	*	29.802	2.555	51.830	318.103	-	506.977	*	58.741	*	15.940
1970	*	39.863	2.833	57.806	350.959	-	668.158	*	94.854	14.422	16.144
1971	*	53.509	3.332	*	306.698	-	687.856	*	98.408	18.167	10.450
1972	*	65.644	*	56.923	249.271	-	747.164	*	100.702	19.000	5.296
1973	*	43.533	3.537	63.062	423.531	-	983.698	*	73.037	12.736	12.322
1974	*	52.886	7.255	95.924	789.138	-	1.413.763	*	205.097	14.754	16.333
1975	*	86.129	5.153	*	694.717	-	2.190.313	*	242.018	18.213	15.319
1976	*	81.679	21.888	*	702.962	-	2.440.783	*	164.988	25.153	20.373
1977	*	95.564	26.519	*	841.187	-	3.173.072	*	284.754	25.183	25.421

FUENTE: INE. Estadística industrial

*No se indican datos económicos para mantener el secreto estadístico.

8. Industria, minería y energía

8.1.17. Número de establecimientos por sectores en la provincia de Cádiz. Años 1963-1977

	Extracción de carbonos	Extracción de minerales metálicos	Extracción de piedra, arcilla y arena y explotación de canteras	Extracción de minerales no metálicos	Industrias fabriles de productos alimenticios excluidas las bebidas	Industrias de bebidas	Industrias del tabaco	Industrias textiles	Fabricación de calzado prendas de vestir y otros artículos textiles	Industrias de la madera y del corcho, excepto fabricación de muebles	Fabricación de muebles y accesorios (segunda transformación de la madera)
1963	-	-	17	35	137	171	1	1	101	53	369
1964	-	-	32	36	236	170	1	8	106	53	333
1965	-	1	37	36	216	184	1	9	140	61	330
1966	-	1	60	38	216	173	1	7	120	55	395
1967	-	1	53	40	198	152	1	7	99	54	385
1968	-	1	39	41	171	145	1	10	92	51	392
1969	-	1	36	33	76	146	1	12	84	52	398
1970	-	1	45	37	71	131	1	11	89	42	421
1971	-	1	48	34	104	129	1	10	70	34	382
1972	-	1	39	33	85	122	1	9	57	38	376
1973	-	1	38	31	127	128	1	10	47	31	377
1974	-	1	39	31	102	119	1	9	43	30	389
1975	-	1	39	29	104	114	1	6	39	31	398
1976	-	1	42	25	77	103	1	7	41	29	384
1977	-	1	42	24	97	96	1	7	31	30	373

8.1.17. Número de establecimientos por sectores en la provincia de Cádiz. Años 1963-1977

CONTINUACIÓN

	Fabricación de papel y de productos de papel	Imprentas, editoriales e industrias afines (artes gráficas)	Industrias del cuero y productos del cuero, excepto calzado	Fabricación de productos de caucho	Fabricación de sustancias y productos químicos fundamentales (incluido gas)	Fabricación de productos derivados de petróleo y del carbón	Fabricación de productos minerales no metálicos, excepto derivados del petróleo y carbón	Industrias metálicas básicas	Industrias de transformados metálicos	Construcción de material de transporte	Industrias fabriles diversas
1963	13	85	135	3	47	-	170	15	120	7	35
1964	13	88	132	4	47	-	191	12	131	10	41
1965	15	93	148	6	55	-	206	14	191	9	54
1966	14	95	165	9	55	-	184	13	226	13	52
1967	17	98	151	20	51	1	180	12	212	16	64
1968	16	97	152	22	51	1	175	11	221	15	57
1969	17	101	154	26	45	1	174	10	263	16	48
1970	15	104	179	28	47	1	193	9	275	13	60
1971	15	98	175	26	43	1	153	7	281	14	47
1972	13	97	177	25	40	1	142	8	274	13	48
1973	13	101	185	30	38	1	144	8	290	11	51
1974	13	112	198	34	33	1	142	8	318	10	51
1975	13	109	196	35	33	1	144	7	301	16	52
1976	16	110	214	42	34	1	131	8	287	13	46
1977	15	107	221	41	29	1	133	7	274	12	47

FUENTE: INE. Estadística industrial

8.1.18. Número total de empleados por sectores en la provincia de Cádiz. Años 1963-1977

	Extracción de carbones	Extracción de minerales metálicos	Extracción de piedra, arcilla y arena y explotación de canteras	Extracción de minerales no metálicos	Industrias fabriles de productos alimenticios excluidas las bebidas	Industrias de bebidas	Industrias del tabaco	Industrias textiles	Fabricación de calzado prendas de vestir y otros artículos textiles	Industrias de la madera y del corcho, excepto fabricación de muebles	Fabricación de muebles y accesorios (segunda transformación de la madera)
1963	-	-	857	944	4.151	3.223	615	17	209	1.296	1.369
1964	-	-	217	771	4.110	3.805	761	53	248	1.435	1.353
1965	-	9	1.074	709	2.336	3.781	801	53	367	1.288	1.470
1966	-	15	428	716	2.873	3.489	766	49	389	1.298	1.367
1967	-	15	228	714	2.774	3.634	806	39	502	1.323	1.345
1968	-	17	183	640	2.899	3.850	808	95	561	1.222	1.374
1969	-	19	142	405	3.087	3.733	786	284	721	1.130	1.321
1970	-	21	163	440	3.184	3.937	755	250	668	1.011	1.389
1971	-	21	145	415	3.878	3.519	732	271	1.474	843	1.334
1972	-	12	200	364	3.822	3.674	721	243	1.946	885	1.344
1973	-	13	212	366	3.494	3.427	730	252	551	748	1.373
1974	-	13	199	374	3.874	3.636	789	799	344	711	1.430
1975	-	13	193	367	3.892	3.583	981	106	307	683	1.629
1976	-	13	204	245	3.142	3.127	1.034	121	361	659	1.493
1977	-	13	212	200	3.868	3.203	1.063	122	362	628	1.452

8.1.18. Número total de empleados por sectores en la provincia de Cádiz. Años 1963-1977

CONTINUACION

	Fabricación de papel y de productos de papel	Imprentas, editoriales e industrias afines (artes gráficas)	Industrias del cuero y productos del cuero, excepto calzado	Fabricación de productos de caucho	Fabricación de sustancias y productos químicos fundamentales (incluido gas)	Fabricación de productos derivados de petróleo y del carbón	Fabricación de productos minerales no metálicos, excepto derivados del petróleo y carbón	Industrias metálicas básicas	Industrias de transformados metálicos	Construcción de material de transporte	Industrias fabriles diversas
1963	228	820	1.335	21	429	-	2.057	217	2.247	8.547	388
1964	265	819	1.510	24	447	-	2.220	199	1.463	7.858	376
1965	244	843	1.623	25	410	-	2.223	213	7.302	7.862	490
1966	323	845	1.624	28	443	-	2.324	205	8.335	7.822	476
1967	402	832	1.743	41	521	468	2.327	241	3.483	8.161	502
1968	429	817	1.853	43	534	572	2.343	184	4.759	8.075	415
1969	849	779	1.871	49	471	599	2.306	177	4.003	8.144	418
1970	834	839	1.912	47	806	661	2.353	167	4.243	8.547	423
1971	831	823	1.962	49	688	677	2.144	166	4.384	8.441	402
1972	801	851	2.160	47	696	688	1.983	188	4.318	8.469	435
1973	882	772	2.129	56	666	705	2.165	664	5.671	8.382	485
1974	1.055	976	2.228	57	752	850	2.219	804	6.306	8.752	569
1975	942	953	2.071	63	680	971	2.186	856	5.613	9.276	595
1976	1.170	938	2.162	70	1.048	971	2.143	1.349	5.201	9.987	562
1977	1.179	987	2.105	76	1.056	1.070	2.131	1.381	4.430	9.817	684

FUENTE: INE. Estadística industrial

8. Industria, minería y energía

8.1.19. Número de obreros de producción por sectores en la provincia de Cádiz. Años 1963-1977

	Extracción de carbones	Extracción de minerales metálicos	Extracción de piedra, arcilla y arena y explotación de canteras	Extracción de minerales no metálicos	Industrias fabriles de productos alimenticios excluidas las bebidas	Industrias de bebidas	Industrias del tabaco	Industrias textiles	Fabricación de calzado prendas de vestir y otros artículos textiles	Industrias de la madera y del corcho, excepto fabricación de muebles	Fabricación de muebles y accesorios (segunda transformación de la madera)
1963	-	-	-	882	3.853	2.467	578	16	131	1.143	1.001
1964	-	-	-	706	3.780	2.936	720	50	164	1.262	1.002
1965	-	7	-	656	1.992	2.825	760	44	235	1.127	1.115
1966	-	13	-	658	2.479	2.602	726	36	282	1.157	1.003
1967	-	13	184	651	2.416	2.715	764	24	377	1.171	998
1968	-	15	144	570	2.503	2.967	767	73	447	1.085	995
1969	-	17	110	334	2.728	2.860	747	252	610	975	966
1970	-	19	127	370	2.814	3.024	714	219	550	901	1.015
1971	-	19	116	345	3.393	2.625	688	242	1.334	764	1.015
1972	-	11	160	305	3.389	2.784	678	217	1.782	794	977
1973	-	11	164	306	3.027	2.436	701	217	471	661	1.019
1974	-	11	155	316	3.420	2.696	768	200	283	634	1.096
1975	-	11	148	316	3.434	2.591	961	93	243	613	1.200
1976	-	11	159	196	2.800	2.183	1.012	106	296	591	1.073
1977	-	11	170	160	3.403	2.237	1.039	116	295	561	1.071

8.1.19. Número de obreros de producción por sectores en la provincia de Cádiz. Años 1963-1977

CONTINUACIÓN

	Fabricación de papel y de productos de papel	Imprentas, editoriales e industrias afines (artes gráficas)	Industrias del cuero y productos del cuero, excepto calzado	Fabricación de productos de caucho	Fabricación de sustancias y productos químicos fundamentales (incluido gas)	Fabricación de productos derivados de petróleo y del carbón	Fabricación de productos minerales no metálicos, excepto derivados del petróleo y carbón	Industrias metálicas básicas	Industrias de transformados metálicos	Construcción de material de transporte	Industrias fabriles diversas
1963	187	642	1.132	16	266	-	1.691	189	1.964	6.216	320
1964	222	637	1.263	16	302	-	1.845	177	1.179	5.719	295
1965	202	654	1.336	19	272	-	1.840	187	5.451	5.963	399
1966	262	651	1.404	19	302	-	1.945	171	6.101	5.528	392
1967	344	641	1.554	26	378	290	1.955	128	2.678	5.870	403
1968	374	646	1.612	27	399	386	1.935	130	3.591	5.755	332
1969	707	598	1.588	32	329	389	1.923	149	3.060	5.766	331
1970	700	668	1.652	30	579	445	1.953	135	3.271	5.852	335
1971	691	662	1.726	35	464	456	1.805	134	3.328	5.726	329
1972	659	672	1.898	29	473	451	1.637	150	3.237	5.712	354
1973	729	608	1.840	40	446	287	1.800	513	4.204	5.649	405
1974	914	769	1.922	37	470	375	1.848	653	4.859	5.851	485
1975	762	756	1.783	42	402	433	1.769	656	4.259	6.169	507
1976	956	747	1.875	48	682	390	1.756	1.030	3.919	6.968	469
1977	950	784	1.782	50	684	415	1.730	1.057	3.330	6.825	586

FUENTE: INE. Estadística industrial

8.1.20. Costes de personal por sectores en la provincia de Cádiz. Años 1963-1977

(miles de pesetas)

	Extracción de carbones	Extracción de minerales metálicos	Extracción de piedra, arcilla y arena y explotación de canteras	Extracción de minerales no metálicos	Industrias fabriles de productos alimenticios excluidas las bebidas	Industrias de bebidas	Industrias del tabaco	Industrias textiles	Fabricación de calzado prendas de vestir y otros artículos textiles	Industrias de la madera y del corcho, excepto fabricación de muebles	Fabricación de muebles y accesorios (segunda transformación de la madera)
1963	-	-	137.199	156.594	369.652	1.041.151	*	*	35.640	355.054	181.313
1964	-	-	44.511	188.183	431.112	1.373.781	*	10.325	45.497	402.119	220.986
1965	-	*	72.602	188.201	497.752	1.596.066	*	12.790	74.664	419.380	288.239
1966	-	*	107.689	196.807	581.521	1.738.908	*	11.251	103.855	462.232	316.409
1967	-	*	63.106	244.552	683.832	1.935.145	*	7.777	140.216	592.249	379.371
1968	-	*	67.746	235.260	748.957	2.177.593	*	32.978	176.487	566.159	417.144
1969	-	*	53.370	207.091	977.312	2.389.402	*	139.591	256.698	511.467	424.627
1970	-	*	72.963	243.783	1.238.584	2.740.176	*	133.575	252.419	525.038	454.726
1971	-	*	85.127	264.728	2.315.429	2.889.378	*	150.680	589.617	474.048	512.261
1972	-	*	145.625	275.618	1.959.185	3.040.496	*	158.655	1.027.064	620.978	569.363
1973	-	*	160.657	321.157	1.955.315	3.963.026	*	165.062	306.708	521.300	759.800
1974	-	*	215.096	374.593	2.639.212	5.612.900	*	171.306	266.128	919.867	1.018.764
1975	-	*	224.202	444.671	3.344.795	6.828.153	*	129.206	291.960	936.924	1.388.308
1976	-	*	346.724	374.515	3.518.349	8.291.226	*	132.673	426.634	1.195.341	1.630.612
1977	-	*	391.049	378.902	5.908.983	10.809.798	*	161.029	529.492	1.478.129	2.232.898

8.1.20. Costes de personal por sectores en la provincia de Cádiz. Años 1963-1977

(miles de pesetas)

CONTINUACIÓN

	Fabricación de papel y de productos de papel	Imprentas, editoriales e industrias afines (artes gráficas)	Industrias del cuero y productos del cuero, excepto calzado	Fabricación de productos de caucho	Fabricación de sustancias y productos químicos fundamentales (incluido gas)	Fabricación de productos derivados de petróleo y del carbón	Fabricación de productos minerales no metálicos, excepto derivados del petróleo y carbón	Industrias metálicas básicas	Industrias de transformados metálicos	Construcción de material de transporte	Industrias fabriles diversas
1963	46.128	197.751	230.777	4.676	103.086	-	489.500	58.911	752.665	3.469.102	94.215
1964	67.590	229.827	386.361	5.169	137.548	-	714.766	50.347	497.794	3.562.601	102.797
1965	72.843	248.927	467.539	6.551	145.397	-	855.066	88.794	2.851.971	3.691.861	146.990
1966	84.797	289.748	446.456	7.651	184.030	-	912.084	95.507	4.413.400	5.093.211	158.391
1967	115.106	332.300	530.904	12.501	224.045	*	1.040.370	128.755	2.135.114	6.636.364	211.725
1968	170.519	376.426	628.400	13.583	265.599	*	1.252.341	109.030	2.904.679	7.018.788	205.817
1969	474.661	382.731	692.120	18.235	365.704	*	1.363.702	127.270	2.520.687	6.726.281	236.510
1970	588.613	500.613	818.615	25.453	831.819	*	1.550.834	131.177	3.241.679	9.682.575	253.585
1971	727.183	562.607	1.013.793	24.004	757.245	*	1.683.465	164.984	3.398.411	13.261.921	280.486
1972	796.870	663.956	1.312.448	22.562	846.003	*	1.787.314	185.436	3.874.659	15.268.851	336.405
1973	986.676	668.560	1.507.639	34.943	968.321	*	2.245.345	772.228	6.023.782	12.819.636	438.066
1974	1.600.231	1.005.415	1.798.547	42.558	1.370.374	*	2.827.774	1.249.600	8.533.813	17.540.959	615.112
1975	1.960.778	1.286.514	2.414.091	49.848	1.654.809	*	3.888.428	1.649.977	10.277.535	23.708.118	798.096
1976	2.958.554	1.568.690	2.788.011	74.658	2.248.555	*	4.477.733	2.854.375	12.054.482	29.869.364	800.620
1977	3.744.360	1.882.430	3.360.060	116.266	2.910.858	*	5.915.113	3.675.333	13.914.494	40.255.064	996.508

FUENTE: INE. Estadística industrial

*No se indican datos económicos para mantener el secreto estadístico.

8. Industria, minería y energía

8.1.21. Costes de combustible y energía eléctrica por sectores en la provincia de Cádiz. Años 1963-1977

(miles de pesetas)

	Extracción de carbones	Extracción de minerales metálicos	Extracción de piedra, arcilla y arena y explotación de canteras	Extracción de minerales no metálicos	Industrias fabriles de productos alimenticios excluidas las bebidas	Industrias de bebidas	Industrias del tabaco	Industrias textiles	Fabricación de calzado prendas de vestir y otros artículos textiles	Industrias de la madera y del corcho, excepto fabricación de muebles	Fabricación de muebles y accesorios (segunda transformación de la madera)
1963	-	-	1.210	722	10.262	12.330	*	*	120	5.574	1.011
1964	-	-	1.406	733	11.524	13.313	*	170	138	8.725	1.212
1965	-	*	2.207	694	11.545	14.344	*	232	249	11.211	2.081
1966	-	*	5.661	818	13.974	16.122	*	188	364	10.007	1.934
1967	-	*	4.488	1.545	14.242	16.024	*	148	527	11.366	2.000
1968	-	*	3.652	1.877	15.042	17.014	*	460	818	11.770	1.997
1969	-	*	4.452	4.997	74.689	19.076	*	1.686	1.305	9.760	2.213
1970	-	*	5.065	1.925	109.557	21.481	*	1.625	1.231	8.080	2.624
1971	-	*	6.061	2.370	163.330	34.777	*	2.039	3.616	5.509	2.694
1972	-	*	11.834	2.411	175.838	37.421	*	2.186	3.951	6.281	3.395
1973	-	*	9.412	2.219	114.098	39.287	*	2.474	1.287	6.628	4.130
1974	-	*	14.110	2.576	170.862	49.554	*	2.510	1.266	15.818	5.109
1975	-	*	18.217	4.270	206.055	60.341	*	658	1.297	11.633	7.388
1976	-	*	18.519	4.664	236.492	50.785	*	729	1.599	14.090	8.961
1977	-	*	32.711	3.146	411.580	61.776	*	779	1.909	17.364	12.540

8.1.21. Costes de combustible y energía eléctrica por sectores en la provincia de Cádiz. Años 1963-1977

(miles de pesetas)

CONTINUACIÓN

	Fabricación de papel y de productos de papel	Imprentas, editoriales e industrias afines (artes gráficas)	Industrias del cuero y productos del cuero, excepto calzado	Fabricación de productos de caucho	Fabricación de sustancias y productos químicos fundamentales (incluido gas)	Fabricación de productos derivados de petróleo y del carbón	Fabricación de productos minerales no metálicos, excepto derivados del petróleo y carbón	Industrias metálicas básicas	Industrias de transformados metálicos	Construcción de material de transporte	Industrias fabriles diversas
1963	93	1.211	531	155	4.344	-	51.424	3.441	2.025	41.905	12.303
1964	160	1.309	708	147	6.323	-	72.103	3.851	3.517	41.526	11.543
1965	287	1.405	688	175	6.632	-	72.179	4.619	25.411	44.315	11.175
1966	206	1.623	823	177	8.307	-	67.690	3.304	30.625	41.595	11.543
1967	286	1.691	953	268	11.006	*	74.405	2.711	17.916	62.093	13.846
1968	846	1.950	1.138	279	16.874	*	97.994	2.710	17.255	64.691	12.975
1969	26.589	2.072	1.337	406	33.192	*	104.337	2.542	19.538	83.542	12.861
1970	36.322	2.575	1.619	408	159.518	*	105.056	3.106	20.347	144.759	15.080
1971	41.407	3.009	1.798	499	157.361	*	124.975	5.227	24.221	165.056	16.022
1972	44.431	3.709	2.283	512	167.762	*	123.677	8.659	34.627	160.803	12.015
1973	46.432	2.882	2.509	983	219.116	*	171.443	36.277	55.668	88.073	18.044
1974	58.499	4.284	3.566	760	466.205	*	382.784	80.388	129.400	114.380	22.332
1975	75.324	6.492	3.381	916	730.137	*	478.533	71.120	115.375	150.340	29.616
1976	115.543	6.486	4.328	1.527	786.880	*	597.044	220.834	103.708	171.555	36.989
1977	149.812	7.978	5.432	1.900	981.526	*	754.309	228.461	62.416	198.294	46.753

FUENTE: INE. Estadística industrial

*No se indican datos económicos para mantener el secreto estadístico.

8.1.22. Costes de materias primas por sectores en la provincia de Cádiz. Años 1963-1977

(miles de pesetas)

	Extracción de carbones	Extracción de minerales metálicos	Extracción de piedra, arcilla y arena y explotación de canteras	Extracción de minerales no metálicos	Industrias fabriles de productos alimenticios excluidas las bebidas	Industrias de bebidas	Industrias del tabaco	Industrias textiles	Fabricación de calzado prendas de vestir y otros artículos textiles	Industrias de la madera y del corcho, excepto fabricación de muebles	Fabricación de muebles y accesorios (segunda transformación de la madera)
1963	-	-	4.682	17	742.627	1.257.812	*	*	25.889	229.209	92.377
1964	-	-	1.365	11	977.197	1.592.345	*	8.937	37.704	304.576	100.368
1965	-	*	5.447	7	1.123.460	1.949.956	*	9.872	52.659	313.092	111.155
1966	-	*	5.136	131	1.361.539	1.618.725	*	9.628	90.572	300.747	100.164
1967	-	*	2.714	699	1.343.813	1.894.101	*	8.840	135.875	333.587	111.217
1968	-	*	3.841	504	1.457.164	2.437.313	*	20.665	100.129	355.117	125.571
1969	-	*	2.385	772	1.779.320	2.665.072	*	73.162	109.855	318.512	124.514
1970	-	*	2.213	633	2.039.233	3.080.661	*	74.596	108.269	330.914	130.717
1971	-	*	2.458	640	2.843.442	3.419.402	*	87.176	272.548	308.780	141.707
1972	-	*	4.151	439	3.328.175	4.092.817	*	99.179	330.816	334.115	150.052
1973	-	*	6.169	420	3.049.633	4.603.607	*	111.846	111.946	337.100	194.351
1974	-	*	9.697	574	3.914.670	5.453.548	*	114.129	97.034	532.149	215.162
1975	-	*	10.887	619	3.828.037	6.186.679	*	39.076	99.219	419.850	280.482
1976	-	*	42.846	2.541	4.520.396	8.496.858	*	53.080	120.225	553.651	383.201
1977	-	*	44.267	3.295	6.324.794	10.174.907	*	57.234	139.417	666.727	492.589

8.1.22. Costes de materias primas por sectores en la provincia de Cádiz. Años 1963-1977

(miles de pesetas)

CONTINUACIÓN

	Fabricación de papel y de productos de papel	Imprentas, editoriales e industrias afines (artes gráficas)	Industrias del cuero y productos del cuero, excepto calzado	Fabricación de productos de caucho	Fabricación de sustancias y productos químicos fundamentales (incluido gas)	Fabricación de productos derivados de petróleo y del carbón	Fabricación de productos minerales no metálicos, excepto derivados del petróleo y carbón	Industrias metálicas básicas	Industrias de transformados metálicos	Construcción de material de transporte	Industrias fabriles diversas
1963	21.290	39.010	64.844	2.670	75.825	-	82.930	25.198	243.677	815.714	9.588
1964	27.107	44.188	123.149	2.631	118.161	-	120.201	37.379	274.896	777.041	11.082
1965	38.156	47.289	129.512	3.393	131.258	-	140.285	32.776	986.365	1.553.291	24.764
1966	62.120	55.276	124.686	3.353	154.457	-	221.072	47.959	1.204.483	1.713.410	31.786
1967	77.596	64.705	145.410	4.747	158.778	*	192.048	204.972	293.898	1.859.594	31.835
1968	140.403	70.170	150.127	4.391	230.999	*	238.849	143.705	603.420	2.172.761	35.912
1969	439.174	75.935	178.309	7.346	655.922	*	264.890	120.872	702.651	2.361.144	56.018
1970	478.305	102.273	206.270	4.809	1.806.602	*	314.998	114.400	743.309	3.468.639	45.288
1971	486.614	124.172	249.190	8.033	908.728	*	258.406	109.244	879.468	4.617.525	77.026
1972	565.306	135.772	356.982	8.499	1.032.958	*	360.305	229.886	1.294.533	4.795.193	87.751
1973	786.215	130.925	394.893	10.096	2.207.889	*	594.021	1.220.885	2.256.823	5.776.866	135.715
1974	1.378.292	180.297	458.605	10.104	4.129.603	*	904.927	2.207.638	3.622.559	7.728.309	255.272
1975	1.288.481	236.179	519.616	11.350	5.060.882	*	1.109.320	2.114.530	3.560.721	11.485.486	149.522
1976	2.004.313	264.976	679.968	34.634	7.025.957	*	1.277.551	5.475.420	3.535.360	12.328.666	162.893
1977	2.248.866	304.722	797.639	37.236	8.335.191	*	1.656.433	6.215.777	2.581.930	14.237.531	203.183

FUENTE: INE. Estadística industrial

*No se indican datos económicos para mantener el secreto estadístico.

8. Industria, minería y energía

8.1.23. Producción industrial por sectores en la provincia de Cádiz. Años 1963-1977

(miles de pesetas)

	Extracción de carbones	Extracción de minerales metálicos	Extracción de piedra, arcilla y arena y explotación de canteras	Extracción de minerales no metálicos	Industrias fabriles de productos alimenticios excluidas las bebidas	Industrias de bebidas	Industrias del tabaco	Industrias textiles	Fabricación de calzado prendas de vestir y otros artículos textiles	Industrias de la madera y del corcho, excepto fabricación de muebles	Fabricación de muebles y accesorios (segunda transformación de la madera)
1963	-	-	33.693	35.561	909.568	2.225.668	*	*	42.622	352.179	183.383
1964	-	-	9.442	41.930	1.175.086	2.930.849	*	13.674	61.553	507.393	204.419
1965	-	*	22.295	37.382	1.386.395	3.644.030	*	17.644	88.689	513.295	238.038
1966	-	*	38.644	38.126	1.618.268	3.105.259	*	16.784	126.500	520.266	227.732
1967	-	*	28.503	55.636	1.663.558	3.654.014	*	15.535	185.816	620.681	257.653
1968	-	*	38.406	54.001	1.750.494	4.600.438	*	35.587	175.487	660.116	284.498
1969	-	*	30.535	24.290	2.250.708	4.918.875	*	124.990	205.368	583.255	280.037
1970	-	*	38.285	51.930	2.679.894	5.522.193	*	128.364	212.838	597.772	297.860
1971	-	*	43.287	79.238	3.814.582	5.922.983	*	146.046	481.126	545.230	320.429
1972	-	*	97.033	58.461	4.598.222	6.845.112	*	174.245	631.392	596.587	356.536
1973	-	*	76.994	73.020	4.102.400	7.922.805	*	188.674	209.466	605.740	464.730
1974	-	*	133.948	114.661	5.289.024	9.593.317	*	193.025	177.444	914.544	586.090
1975	-	*	146.402	116.925	4.993.877	10.917.951	*	89.594	191.315	716.108	660.215
1976	-	*	215.167	77.239	5.647.866	11.785.179	*	107.664	241.899	881.056	806.636
1977	-	*	223.992	100.176	7.851.259	14.356.190	*	118.581	279.815	1.061.231	1.032.842

8.1.23. Producción industrial por sectores en la provincia de Cádiz. Años 1963-1977

(miles de pesetas)

CONTINUACIÓN

	Fabricación de papel y de productos de papel	Imprentas, editoriales e industrias afines (artes gráficas)	Industrias del cuero y productos del cuero, excepto calzado	Fabricación de productos de caucho	Fabricación de sustancias y productos químicos fundamentales (incluido gas)	Fabricación de productos derivados de petróleo y del carbón	Fabricación de productos minerales no metálicos, excepto derivados del petróleo y carbón	Industrias metálicas básicas	Industrias de transformados metálicos	Construcción de material de transporte	Industrias fabriles diversas
1963	37.378	96.779	135.859	5.074	134.914	-	309.538	44.078	506.895	1.797.831	55.496
1964	48.114	116.723	245.891	5.348	189.497	-	461.831	60.101	556.604	2.095.282	56.379
1965	62.933	128.036	274.916	6.910	218.869	-	558.730	72.336	1.954.664	3.237.809	90.223
1966	90.102	156.968	267.961	7.727	255.605	-	565.724	87.986	2.669.314	3.471.435	103.155
1967	128.179	171.468	304.697	11.300	272.685	*	614.112	248.268	790.492	4.629.549	119.183
1968	207.727	188.052	343.104	11.287	416.730	*	826.867	222.107	1.301.882	4.005.717	125.376
1969	676.415	201.179	397.664	17.915	990.101	*	911.373	195.513	1.495.214	4.934.078	166.464
1970	820.036	283.686	448.784	13.334	2.766.371	*	1.093.119	186.546	1.539.240	6.328.052	161.464
1971	896.341	350.088	563.997	18.110	2.064.678	*	1.155.168	184.526	1.799.766	7.910.245	209.722
1972	1.041.048	376.423	732.066	20.126	2.262.541	*	1.201.355	381.322	2.663.648	9.673.301	222.852
1973	1.350.015	377.060	803.983	24.830	3.443.143	*	1.743.469	1.537.937	4.251.648	11.414.780	300.686
1974	2.165.883	486.310	917.161	30.633	7.403.769	*	1.614.920	6.991.413	5.989.926	14.143.305	587.368
1975	2.238.428	606.727	1.092.612	24.938	8.683.899	*	3.058.187	2.731.412	7.125.539	18.953.337	419.113
1976	3.465.510	679.326	1.347.428	59.453	10.818.511	*	3.280.456	6.069.250	6.590.635	18.588.314	396.038
1977	3.632.603	794.811	1.632.498	71.749	12.945.784	*	4.264.666	6.927.904	5.134.899	21.591.105	494.167

FUENTE: INE. Estadística industrial

*No se indican datos económicos para mantener el secreto estadístico.

8.1.24. Número de establecimientos por sectores en la provincia de Córdoba. Año 1963-1977

	Extracción de carbones	Extracción de minerales metálicos	Extracción de piedra, arcilla y arena y explotación de canteras	Extracción de minerales no metálicos	Industrias fabriles de productos alimenticios excluidas las bebidas	Industrias de bebidas	Industrias del tabaco	Industrias textiles	Fabricación de calzado prendas de vestir y otros artículos textiles	Industrias de la madera y del corcho, excepto fabricación de muebles	Fabricación de muebles y accesorios (segunda transformación de la madera)
1963	6	21	28	16	626	118	-	20	24	23	409
1964	6	20	34	21	803	123	-	34	28	23	438
1965	7	23	29	25	497	124	-	34	19	17	412
1966	5	20	20	34	643	107	-	29	28	21	356
1967	3	18	33	53	566	102	-	31	28	25	376
1968	3	16	59	48	562	114	-	30	36	25	494
1969	3	14	76	38	128	107	-	25	31	22	489
1970	3	13	78	41	123	102	-	20	26	20	483
1971	3	14	91	38	399	83	-	19	26	10	487
1972	3	10	78	32	374	84	-	17	26	21	469
1973	3	7	74	31	390	75	-	16	30	16	491
1974	4	4	67	30	393	78	-	16	51	16	478
1975	5	6	42	29	361	64	-	16	47	14	454
1976	3	6	41	26	301	60	-	18	51	16	441
1977	3	5	39	23	358	55	-	16	47	16	447

8.1.24. Número de establecimientos por sectores en la provincia de Córdoba. Año 1963-1977

CONTINUACIÓN

	Fabricación de papel y de productos de papel	Imprentas, editoriales e industrias afines (artes gráficas)	Industrias del cuero y productos del cuero, excepto calzado	Fabricación de productos de caucho	Fabricación de sustancias y productos químicos fundamentales (incluido gas)	Fabricación de productos derivados de petróleo y del carbón	Fabricación de productos minerales no metálicos, excepto derivados del petróleo y carbón	Industrias metálicas básicas	Industrias de transformados metálicos	Construcción de material de transporte	Industrias fabriles diversas
1963	4	46	31	8	69	-	193	25	68	1	191
1964	6	57	31	9	67	-	200	12	1	*	198
1965	7	65	29	10	60	-	229	14	69	-	250
1966	7	57	19	11	66	-	198	14	61	-	221
1967	6	68	26	11	62	-	190	8	68	-	237
1968	5	66	28	15	74	-	236	15	97	-	290
1969	7	68	28	12	68	-	222	12	90	-	282
1970	7	67	27	11	69	-	222	12	92	-	274
1971	6	61	24	14	66	-	227	12	117	-	267
1972	7	69	23	14	53	-	213	8	111	-	225
1973	8	71	21	12	55	-	189	6	130	-	227
1974	7	74	17	10	67	-	194	5	187	-	248
1975	7	77	16	10	69	-	179	6	181	-	240
1976	7	75	18	10	62	-	165	6	174	-	385
1977	7	74	15	10	59	-	157	7	173	-	351

FUENTE: INE. Estadística industrial

*No se indican datos económicos para mantener el secreto estadístico.

8. Industria, minería y energía

8.1.25. Número total de empleados por sectores en la provincia de Córdoba. Años 1963-1977

	Extracción de carbonos	Extracción de minerales metálicos	Extracción de piedra, arcilla y arena y explotación de canteras	Extracción de minerales no metálicos	Industrias fabriles de productos alimenticios excluidas las bebidas	Industrias de bebidas	Industrias del tabaco	Industrias textiles	Fabricación de calzado prendas de vestir y otros artículos textiles	Industrias de la madera y del corcho, excepto fabricación de muebles	Fabricación de muebles y accesorios (segunda transformación de la madera)
1963	1.175	369	176	321	7.268	727	-	1.303	177	135	988
1964	1.630	255	209	342	8.775	828	-	1.381	199	119	1.102
1965	1.229	235	227	317	4.640	794	-	1.198	178	71	1.033
1966	1.220	277	215	356	7.508	760	-	1.197	229	73	959
1967	1.149	353	204	335	6.906	800	-	1.107	244	92	1.050
1968	1.206	320	270	269	7.148	796	-	1.058	269	99	1.322
1969	1.221	358	343	224	3.274	784	-	943	401	84	2.043
1970	1.219	305	318	317	3.035	832	-	842	409	75	1.411
1971	1.273	252	145	290	6.506	811	-	818	482	62	1.188
1972	1.157	186	211	395	6.029	781	-	690	544	129	1.493
1973	1.081	70	249	404	6.037	788	-	559	629	113	1.705
1974	1.065	43	234	453	6.072	829	-	550	961	122	1.860
1975	1.107	58	153	412	5.092	709	-	547	962	93	1.848
1976	1.164	77	132	381	5.330	686	-	567	1.199	127	1.827
1977	1.214	76	149	377	5.060	703	-	829	1.202	121	1.762

8.1.25. Número total de empleados por sectores en la provincia de Córdoba. Años 1963-1977

CONTINUACIÓN

	Fabricación de papel y de productos de papel	Imprentas, editoriales e industrias afines (artes gráficas)	Industrias del cuero y productos del cuero, excepto calzado	Fabricación de productos de caucho	Fabricación de sustancias y productos químicos fundamentales (incluido gas)	Fabricación de productos derivados de petróleo y del carbón	Fabricación de productos minerales no metálicos, excepto derivados del petróleo y carbón	Industrias metálicas básicas	Industrias de transformados metálicos	Construcción de material de transporte	Industrias fabriles diversas
1963	365	271	60	23	2.255	-	1.552	3.376	2.904	-	847
1964	383	312	55	25	1.648	-	1.547	3.154	1.292	*	1.013
1965	384	414	46	30	1.670	-	1.678	3.067	2.783	-	1.275
1966	380	388	34	37	1.213	-	1.643	3.080	3.030	-	1.150
1967	351	390	47	32	1.149	-	1.718	2.911	2.892	-	1.016
1968	84	423	48	37	1.214	-	1.790	2.923	3.081	-	1.153
1969	330	412	40	39	1.118	-	1.945	2.798	2.919	-	1.296
1970	273	398	43	39	1.101	-	1.855	2.346	2.702	-	1.432
1971	228	410	37	43	1.084	-	1.666	2.178	2.899	-	1.271
1972	246	399	41	46	957	-	1.552	2.153	3.011	-	1.289
1973	260	416	44	46	972	-	1.542	2.187	3.191	-	1.532
1974	261	429	36	43	1.285	-	1.790	2.197	3.510	-	1.428
1975	257	406	34	40	1.328	-	1.857	2.233	3.505	-	1.438
1976	258	446	34	42	1.233	-	1.694	2.102	3.431	-	1.993
1977	277	469	36	39	1.243	-	1.684	1.975	3.359	-	1.979

FUENTE: INE. Estadística industrial

*No se indican datos económicos para mantener el secreto estadístico.

8.1.26. Número de obreros de producción por sectores en la provincia de Córdoba. Años 1963-1977

	Extracción de carbones	Extracción de minerales metálicos	Extracción de piedra, arcilla y arena y explotación de canteras	Extracción de minerales no metálicos	Industrias fabriles de productos alimenticios excluidas las bebidas	Industrias de bebidas	Industrias del tabaco	Industrias textiles	Fabricación de calzado prendas de vestir y otros artículos textiles	Industrias de la madera y del corcho, excepto fabricación de muebles	Fabricación de muebles y accesorios (segunda transformación de la madera)
1963	1.054	322	-	276	6.392	476	-	1.202	140	105	619
1964	1.500	208	-	302	7.649	552	-	1.255	154	91	658
1965	1.033	199	-	285	3.917	526	-	1.085	144	53	558
1966	1.015	231	-	316	6.631	517	-	1.112	184	58	591
1967	859	304	174	284	6.103	556	-	1.016	196	66	683
1968	894	273	211	221	6.348	553	-	967	199	67	892
1969	910	317	281	179	2.790	536	-	859	213	59	1.354
1970	908	259	248	276	2.563	587	-	713	348	54	983
1971	971	213	116	259	5.721	572	-	696	206	46	882
1972	906	160	155	347	5.302	559	-	571	357	113	1.033
1973	844	56	195	347	5.233	552	-	466	407	98	1.277
1974	833	29	172	399	5.315	603	-	460	662	103	1.395
1975	875	44	111	359	4.349	515	-	468	683	79	1.415
1976	924	62	94	322	4.755	510	-	490	809	104	1.411
1977	978	65	117	326	4.310	523	-	756	806	99	1.336

8.1.26. Número de obreros de producción por sectores en la provincia de Córdoba. Años 1963-1977 CONTINUACIÓN

	Fabricación de papel y de productos de papel	Imprentas, editoriales e industrias afines (artes gráficas)	Industrias del cuero y productos del cuero, excepto calzado	Fabricación de productos de caucho	Fabricación de sustancias y productos químicos fundamentales (incluido gas)	Fabricación de productos derivados de petróleo y del carbón	Fabricación de productos minerales no metálicos, excepto derivados del petróleo y carbón	Industrias metálicas básicas	Industrias de transformados metálicos	Construcción de material de transporte	Industrias fabriles diversas
1963	335	186	30	16	1.734	-	1.186	2.601	2.207	-	582
1964	345	227	26	15	1.332	-	1.193	2.412	905	*	738
1965	343	323	21	19	1.329	-	1.295	2.355	2.098	-	989
1966	339	304	18	25	973	-	1.295	2.354	2.395	-	883
1967	310	295	26	21	896	-	1.373	2.205	2.232	-	743
1968	73	329	23	23	851	-	1.421	2.196	2.400	-	873
1969	285	321	21	30	861	-	1.509	2.153	2.219	-	972
1970	231	312	24	31	795	-	1.478	1.762	2.024	-	1.082
1971	189	324	18	34	811	-	1.329	1.582	2.065	-	945
1972	202	304	26	33	713	-	1.206	1.611	2.215	-	995
1973	213	319	26	36	742	-	1.203	1.480	2.335	-	1.193
1974	218	344	24	32	830	-	1.452	1.499	2.591	-	1.102
1975	213	320	22	32	994	-	1.501	1.376	2.609	-	1.093
1976	216	363	21	33	929	-	1.393	1.440	2.549	-	1.575
1977	238	381	23	30	932	-	1.372	1.254	2.466	-	1.607

FUENTE: INE. Estadística industrial

*No se indican datos económicos para mantener el secreto estadístico.

8. Industria, minería y energía

8.1.27. Costes de personal por sectores en la provincia de Córdoba. Años 1963-1977

(miles de pesetas)

	Extracción de carbones	Extracción de minerales metálicos	Extracción de piedra, arcilla y arena y explotación de canteras	Extracción de minerales no metálicos	Industrias fabriles de productos alimenticios excluidas las bebidas	Industrias de bebidas	Industrias del tabaco	Industrias textiles	Fabricación de calzado prendas de vestir y otros artículos textiles	Industrias de la madera y del corcho, excepto fabricación de muebles	Fabricación de muebles y accesorios (segunda transformación de la madera)
1963	58.831	12.957	6.710	11.459	96.821	31.585	-	43.660	4.896	3.687	16.647
1964	78.106	8.434	9.307	14.259	146.182	41.629	-	64.766	5.934	3.857	22.954
1965	138.528	9.556	8.233	13.793	100.623	46.959	-	60.502	6.352	2.734	25.811
1966	128.236	12.323	9.939	17.461	152.904	58.416	-	59.832	8.943	3.038	33.996
1967	137.075	25.548	11.747	16.499	168.594	62.715	-	55.467	10.340	3.996	43.490
1968	137.961	26.159	17.087	14.731	223.347	64.242	-	59.218	13.194	3.798	59.795
1969	152.999	31.388	18.346	12.186	147.508	73.886	-	67.913	13.794	3.505	95.363
1970	168.203	27.546	16.513	17.938	189.043	91.406	-	70.970	26.526	3.221	72.504
1971	193.677	24.993	23.493	23.362	297.741	94.079	-	69.221	19.195	3.524	73.532
1972	204.184	23.886	19.317	61.448	316.028	112.371	-	57.046	38.151	10.405	92.951
1973	237.428	8.002	23.708	54.943	388.018	137.383	-	68.241	44.995	13.794	169.056
1974	262.526	4.851	26.657	73.239	429.442	179.184	-	77.209	86.038	17.090	218.767
1975	361.129	12.017	23.925	103.019	471.110	201.283	-	125.309	109.369	10.112	277.156
1976	421.257	18.474	25.769	123.033	650.202	279.987	-	138.542	198.923	18.504	355.921
1977	537.398	21.048	28.142	147.842	832.272	365.037	-	256.492	246.880	22.882	447.091

8.1.27. Costes de personal por sectores en la provincia de Córdoba. Años 1963-1977

(miles de pesetas)

CONTINUACIÓN

	Fabricación de papel y de productos de papel	Imprentas, editoriales en industrias afines (artes gráficas)	Industrias del cuero y productos del cuero, excepto calzado	Fabricación de productos de caucho	Fabricación de sustancias y productos químicos fundamentales (incluido gas)	Fabricación de productos derivados de petróleo y del carbón	Fabricación de productos minerales no metálicos, excepto derivados del petróleo y carbón	Industrias metálicas básicas	Industrias de transformados metálicos	Construcción de material de transporte	Industrias fabriles diversas
1963	16.870	13.842	1.042	714	87.184	-	52.760	211.579	140.729	*	24.465
1964	19.798	16.417	1.259	820	76.827	-	59.231	243.372	*	*	37.375
1965	20.847	21.584	1.017	1.006	81.691	-	78.038	277.676	189.184	-	52.455
1966	25.929	21.842	1.007	1.475	61.701	-	95.890	290.361	221.010	-	47.189
1967	22.345	25.700	1.771	1.693	63.324	-	119.034	311.759	350.053	-	47.115
1968	9.483	31.750	1.818	1.969	74.533	-	132.370	347.632	281.651	-	79.702
1969	27.106	34.859	1.654	3.176	92.425	-	159.832	383.676	328.132	-	93.035
1970	25.057	38.531	2.221	4.525	95.302	-	178.927	390.412	319.348	-	114.651
1971	29.173	48.324	1.907	4.167	168.356	-	186.010	431.146	377.374	-	125.037
1972	32.162	54.329	4.219	4.321	152.918	-	197.211	488.444	493.860	-	162.824
1973	26.666	70.564	4.983	5.731	167.182	-	242.453	634.111	571.979	-	285.244
1974	55.633	76.311	5.012	6.249	239.006	-	354.593	835.801	768.882	-	372.728
1975	66.626	86.823	4.852	7.037	270.242	-	486.404	873.168	998.997	-	400.241
1976	95.025	125.907	6.144	10.221	320.041	-	584.369	1.091.745	1.241.153	-	706.103
1977	121.829	151.088	7.405	11.585	414.308	-	771.955	1.298.074	1.686.711	-	878.864

FUENTE: INE. Estadística industrial

*No se indican datos económicos para mantener el secreto estadístico.

8.1.28. Costes de combustible y energía eléctrica por sectores en la provincia de Córdoba. Años 1963-1977

(miles de pesetas)

	Extracción de carbones	Extracción de minerales metálicos	Extracción de piedra, arcilla y arena y explotación de canteras	Extracción de minerales no metálicos	Industrias fabriles de productos alimenticios excluidas las bebidas	Industrias de bebidas	Industrias del tabaco	Industrias textiles	Fabricación de calzado prendas de vestir y otros artículos textiles	Industrias de la madera y del corcho, excepto fabricación de muebles	Fabricación de muebles y accesorios (segunda transformación de la madera)
1963	9.705	7.811	2.195	3.057	36.015	12.158	-	5.126	77	61	1.222
1964	6.829	3.460	3.726	4.921	38.985	12.592	-	6.933	121	356	1.645
1965	7.932	4.090	2.828	4.597	48.015	13.798	-	6.709	143	393	1.737
1966	8.033	4.860	3.873	2.720	54.064	15.730	-	7.395	286	388	1.405
1967	9.490	5.851	3.176	668	54.510	16.220	-	6.019	310	378	1.803
1968	11.412	6.498	4.132	308	79.729	16.649	-	6.548	404	168	1.971
1969	11.982	10.023	4.557	984	62.726	16.792	-	7.734	517	272	3.713
1970	17.164	6.515	3.432	1.244	56.693	21.020	-	7.727	697	199	2.875
1971	13.258	5.733	6.249	1.379	62.774	22.627	-	7.434	843	206	2.468
1973	16.503	2.261	6.074	7.427	88.426	19.527	-	8.396	1.101	375	5.695
1974	16.959	3.444	9.652	10.287	102.986	25.968	-	10.027	2.818	481	7.018
1975	21.607	7.049	18.092	14.742	108.610	41.067	-	14.188	3.042	259	8.835
1976	25.265	10.577	3.889	18.565	156.691	45.444	-	17.526	5.222	1.449	10.579
1977	36.467	11.421	5.898	22.408	216.941	55.279	-	31.213	6.235	1.786	15.736

8.1.28. Costes de combustible y energía eléctrica por sectores en la provincia de Córdoba. Años 1963-1977

(miles de pesetas)

CONTINUACIÓN

	Fabricación de papel y de productos de papel	Imprentas, editoriales e industrias afines (artes gráficas)	Industrias del cuero y productos del cuero, excepto calzado	Fabricación de productos de caucho	Fabricación de sustancias y productos químicos fundamentales (incluido gas)	Fabricación de productos derivados de petróleo y del carbón	Fabricación de productos minerales no metálicos, excepto derivados del petróleo y carbón	Industrias metálicas básicas	Industrias de transformados metálicos	Construcción de material de transporte	Industrias fabriles diversas
1963	11.530	452	96	143	27.487	-	23.725	293.905	1.381	*	3.022
1964	12.169	541	122	145	32.057	-	65.076	96.438	*	*	3.127
1965	12.913	760	83	165	30.564	-	75.996	89.426	10.831	-	3.653
1966	11.956	698	60	215	23.155	-	99.057	150.340	13.775	-	2.754
1967	8.376	744	126	257	24.381	-	124.454	93.573	14.170	-	2.734
1968	1.600	891	117	235	14.491	-	123.751	109.854	12.820	-	3.739
1969	16.017	990	137	415	28.040	-	143.438	112.182	15.967	-	4.126
1970	22.253	1.031	176	550	25.738	-	158.569	85.446	14.104	-	4.854
1971	25.809	1.228	134	577	31.476	-	172.792	83.035	15.202	-	5.112
1973	30.680	1.435	381	913	35.076	-	193.235	88.785	20.671	-	9.744
1974	41.679	1.710	362	645	80.528	-	349.069	189.866	32.502	-	12.681
1975	47.131	2.570	357	901	179.550	-	470.245	171.462	38.484	-	16.843
1976	51.208	3.382	585	1.286	145.519	-	467.278	230.468	34.895	-	25.292
1977	148.020	4.160	734	1.324	181.515	-	590.362	232.631	41.298	-	31.968

FUENTE: INE. Estadística industrial

*No se indican datos económicos para mantener el secreto estadístico.

8. Industria, minería y energía

8.1.29. Costes de materias primas por sectores en la provincia de Córdoba. Años 1963-1977

(miles de pesetas)

	Extracción de carbones	Extracción de minerales metálicos	Extracción de piedra, arcilla y arena y explotación de canteras	Extracción de minerales no metálicos	Industrias fabriles de productos alimenticios excluidas las bebidas	Industrias de bebidas	Industrias del tabaco	Industrias textiles	Fabricación de calzado prendas de vestir y otros artículos textiles	Industrias de la madera y del corcho, excepto fabricación de muebles	Fabricación de muebles y accesorios (segunda transformación de la madera)
1963	9.286	1.025	1.287	1.837	2.697.895	134.856	-	226.990	9.281	7.010	67.006
1964	8.783	1.044	1.846	2.528	4.008.516	162.569	-	291.234	15.508	6.851	90.272
1965	10.920	1.033	1.996	1.948	1.893.654	204.958	-	232.796	19.632	5.885	86.499
1966	9.631	1.205	4.436	3.189	3.608.319	209.576	-	235.565	25.602	7.893	71.351
1967	11.931	5.743	3.350	3.326	3.843.555	218.745	-	244.624	29.121	7.311	89.718
1968	15.746	6.440	3.517	1.154	4.410.400	243.550	-	270.681	44.941	8.736	116.516
1969		6.466	6.633	1.288	2.231.001	247.674	-	272.419	54.008	9.652	193.944
1970	37.486	6.698	12.066	2.388	2.311.815	289.158	-	217.203	83.161	10.398	132.237
1971	25.695	6.264	7.477	3.717	5.368.512	359.705	-	226.305	110.928	11.132	125.509
1972	25.935	5.709	5.764	5.066	6.404.998	392.071	-	229.638	125.637	21.973	136.786
1973	23.133	2.660	4.342	15.892	7.594.381	408.576	-	398.419	148.124	26.489	287.071
1974	32.088	4.570	6.215	19.219	9.984.003	491.145	-	454.181	270.516	32.608	294.560
1975	66.666	5.254	8.306	30.699	9.022.081	529.778	-	380.487	353.175	12.093	332.028
1976	205.336	23.937	3.367	40.719	9.123.159	595.438	-	486.030	552.108	31.033	442.048
1977	228.202	18.607	11.321	59.378	14.906.544	713.031	-	830.771	640.241	37.371	593.820

8.1.29. Costes de materias primas por sectores en la provincia de Córdoba. Años 1963-1977

(miles de pesetas)

CONTINUACIÓN

	Fabricación de papel y de productos de papel	Imprentas, editoriales e industrias afines (artes gráficas)	Industrias del cuero y productos del cuero, excepto calzado	Fabricación de productos de caucho	Fabricación de sustancias y productos químicos fundamentales (incluido gas)	Fabricación de productos derivados de petróleo y del carbón	Fabricación de productos minerales no metálicos, excepto derivados del petróleo y carbón	Industrias metálicas básicas	Industrias de transformados metálicos	Construcción de material de transporte	Industrias fabriles diversas
1963	68.314	11.397	5.999	2.677	1.139.992	-	70.097	3.290.937	306.136	*	50.495
1964	73.478	14.380	5.896	2.737	1.123.312	-	56.099	5.457.754	*	43	53.195
1965	68.491	19.845	4.557	3.444	836.491	-	80.687	6.779.120	375.979	-	88.039
1966	73.987	18.760	4.850	5.148	1.036.206	-	108.790	10.134.974	483.510	-	90.562
1967	54.321	20.826	6.697	4.418	782.735	-	126.929	9.775.533	444.626	-	81.294
1968	27.027	24.189	6.593	3.864	912.403	-	180.068	14.688.703	591.720	-	115.265
1969	49.072	25.519	6.321	6.904	1.258.928	-	215.590	14.362.496	663.134	-	127.161
1970	109.089	26.737	9.061	8.256	1.279.468	-	234.324	13.279.089	725.030	-	146.752
1971	110.567	44.936	9.769	8.198	2.109.805	-	238.345	12.644.313	816.499	-	158.306
1972	124.715	42.981	23.907	8.524	1.725.176	-	255.826	10.373.828	1.007.135	-	220.877
1973	251.339	50.870	35.582	11.753	2.120.523	-	864.573	12.029.555	1.064.022	-	387.426
1974	434.489	64.523	28.157	9.185	4.848.118	-	1.104.994	16.175.852	1.372.939	-	463.940
1975	184.101	77.834	22.212	10.263	8.558.425	-	1.284.936	9.733.168	1.599.860	-	630.565
1976	288.527	130.268	30.689	18.830	9.210.356	-	1.572.456	13.356.700	2.079.350	-	1.149.225
1977	521.669	149.808	36.000	18.894	10.926.636	-	2.038.797	12.477.987	2.247.306	-	1.433.475

FUENTE: INE. Estadística industrial

*No se indican datos económicos para mantener el secreto estadístico.

8.1.30. Producción industrial por sectores en la provincia de Córdoba. Años 1963-1977

(miles de pesetas)

	Extracción de carbones	Extracción de minerales metálicos	Extracción de piedra, arcilla y arena y explotación de canteras	Extracción de minerales no metálicos	Industrias fabriles de productos alimenticios excluidas las bebidas	Industrias de bebidas	Industrias del tabaco	Industrias textiles	Fabricación de calzado prendas de vestir y otros artículos textiles	Industrias de la madera y del corcho, excepto fabricación de muebles	Fabricación de muebles y accesorios (segunda transformación de la madera)
1963	98.355	20.537	18.213	9.960	2.988.814	264.173	-	319.176	17.836	12.405	131.963
1964	129.770	21.785	34.694	29.624	4.905.441	292.363	-	433.210	28.487	11.266	182.212
1965	149.873	30.111	33.189	29.956	2.294.251	363.818	-	377.500	34.598	10.320	181.218
1966	177.896	32.109	41.919	31.106	4.109.089	413.292	-	376.805	47.938	15.125	163.464
1967	247.206	46.162	57.389	18.748	4.385.964	451.504	-	388.362	54.907	14.393	206.727
1968	315.047	60.043	56.868	27.160	5.142.711	493.843	-	412.638	80.167	18.802	266.708
1969	264.596	85.404	63.630	36.256	2.738.999	529.001	-	413.055	98.905	19.104	432.120
1970	244.215	49.763	80.840	50.686	2.822.992	598.281	-	344.982	148.232	20.055	299.993
1971	266.381	49.009	63.205	71.800	6.167.907	680.249	-	361.621	197.351	21.460	288.915
1972	285.832	47.374	76.848	144.680	7.493.141	704.933	-	359.077	233.699	42.552	365.900
1973	276.087	10.512	86.356	141.333	8.937.980	761.597	-	626.575	272.546	52.706	643.287
1974	407.490	21.529	123.467	193.996	11.300.631	891.019	-	712.627	503.725	62.391	684.951
1975	509.633	40.063	122.417	187.992	11.492.746	966.835	-	725.950	550.859	28.740	769.875
1976	739.075	76.407	117.134	274.866	11.339.394	1.081.722	-	871.586	999.227	55.865	935.339
1977	792.229	70.662	82.889	306.397	18.068.632	1.317.706	-	1.466.207	1.155.850	67.289	1.225.891

8.1.30. Producción industrial por sectores en la provincia de Córdoba. Años 1963-1977

(miles de pesetas)

CONTINUACIÓN

	Fabricación de papel y de productos de papel	Imprentas, editoriales e industrias afines (artes gráficas)	Industrias del cuero y productos del cuero, excepto calzado	Fabricación de productos de caucho	Fabricación de sustancias y productos químicos fundamentales (incluido gas)	Fabricación de productos derivados de petróleo y del carbón	Fabricación de productos minerales no metálicos, excepto derivados del petróleo y carbón	Industrias metálicas básicas	Industrias de transformados metálicos	Construcción de material de transporte	Industrias fabriles diversas
1963	111.834	36.534	9.302	5.130	1.502.474	-	208.402	4.961.708	634.994	*	105.931
1964	134.687	42.218	9.781	5.557	1.442.858	-	272.202	6.409.563	*	363	129.472
1965	123.535	59.056	7.727	7.283	1.080.156	-	339.412	8.219.981	676.927	-	205.554
1966	139.713	59.163	7.753	11.012	1.251.945	-	465.465	12.190.338	817.789	-	202.236
1967	96.782	74.404	11.721	9.411	1.049.487	-	593.015	11.278.442	937.382	-	186.081
1968	48.714	88.495	11.985	9.814	1.191.242	-	643.318	16.646.663	1.048.386	-	266.918
1969	113.782	107.168	11.642	15.870	1.659.901	-	825.275	16.570.532	1.228.211	-	297.202
1970	198.810	106.320	15.417	18.840	1.667.779	-	944.099	15.051.628	1.302.885	-	343.606
1971	237.539	163.692	15.112	17.725	2.724.191	-	966.173	14.547.361	1.574.125	-	379.393
1972	259.455	168.307	37.877	20.060	2.283.363	-	1.090.468	12.750.487	1.882.667	-	524.487
1973	411.469	179.419	51.773	26.001	2.810.777	-	1.888.854	14.838.621	2.036.684	-	884.119
1974	698.291	193.803	42.924	23.234	6.228.411	-	2.411.384	19.778.168	2.654.677	-	1.101.720
1975	407.503	223.211	37.801	21.500	10.622.569	-	2.802.556	12.435.687	3.116.929	-	1.506.403
1976	493.300	338.253	47.584	34.211	11.562.001	-	3.133.251	15.554.631	3.510.406	-	2.620.409
1977	886.119	395.756	57.651	35.813	13.835.468	-	4.073.296	15.530.394	4.232.174	-	3.269.688

FUENTE: INE. Estadística industrial

*No se indican datos económicos para mantener el secreto estadístico.

8. Industria, minería y energía

8.1.31. Número de establecimientos por sectores en la provincia de Granada. Años 1963-1977

	Extracción de carbones	Extracción de minerales metálicos	Extracción de piedra, arcilla y arena y explotación de canteras	Extracción de minerales no metálicos	Industrias fabriles de productos alimenticios excluidas las bebidas	Industrias de bebidas	Industrias del tabaco	Industrias textiles	Fabricación de calzado prendas de vestir y otros artículos textiles	Industrias de la madera y del corcho, excepto fabricación de muebles	Fabricación de muebles y accesorios (segunda transformación de la madera)
1963	-	11	136	15	406	85	-	8	44	49	207
1964	2	10	146	13	1.050	79	-	23	47	47	278
1965	2	10	127	12	896	71	-	19	43	39	282
1966	2	10	123	12	577	71	-	19	44	40	280
1967	-	9	104	10	491	64	-	18	39	36	298
1968	-	7	107	12	537	65	-	17	33	38	316
1969	1	6	108	12	89	62	-	16	31	44	311
1970	-	8	147	12	84	63	-	14	35	33	296
1971	-	6	181	9	256	61	-	14	35	3	292
1972	-	6	136	8	235	54	-	13	34	34	294
1973	-	5	117	7	256	49	-	13	33	31	294
1974	-	2	140	7	223	49	-	12	35	26	297
1975	-	3	116	7	226	47	-	14	37	26	337
1976	-	3	121	6	214	42	-	14	37	26	294
1977	-	3	115	7	225	38	-	11	38	24	291

8.1.31. Número de establecimientos por sectores en la provincia de Granada. Años 1963-1977

CONTINUACIÓN

	Fabricación de papel y de productos de papel	Imprentas, editoriales e industrias afines (artes gráficas)	Industrias del cuero y productos del cuero, excepto calzado	Fabricación de productos de caucho	Fabricación de sustancias y productos químicos fundamentales (incluido gas)	Fabricación de productos derivados de petróleo y del carbón	Fabricación de productos minerales no metálicos, excepto derivados del petróleo y carbón	Industrias metálicas básicas	Industrias de transformados metálicos	Construcción de material de transporte	Industrias fabriles diversas
1963	2	69	14	13	89	3	181	5	64	-	48
1964	4	63	16	11	85	2	217	-	54	-	51
1965	3	64	15	12	79	1	210	-	73	-	48
1966	4	68	12	10	60	1	189	-	97	-	48
1967	4	67	12	9	62	1	194	-	84	2	47
1968	3	67	10	11	60	1	191	-	99	-	38
1969	3	66	9	11	59	1	191	-	109	-	31
1970	3	61	11	12	60	-	178	-	115	-	30
1971	3	63	12	13	57	-	175	-	120	-	25
1972	3	61	10	13	54	-	164	1	132	-	24
1973	3	57	9	22	70	-	158	2	146	-	31
1974	4	62	9	22	61	-	177	2	134	-	29
1975	4	62	8	20	54	-	184	2	153	-	28
1976	4	61	8	19	53	-	177	2	120	-	26
1977	4	55	4	17	52	-	173	2	123	-	26

FUENTE: INE. Estadística industrial

8.1.32. Número total de empleados por sectores en la provincia de Granada. Años 1963-1977

	Extracción de carbones	Extracción de minerales metálicos	Extracción de piedra, arcilla y arena y explotación de canteras	Extracción de minerales no metálicos	Industrias fabriles de productos alimenticios excluidas las bebidas	Industrias de bebidas	Industrias del tabaco	Industrias textiles	Fabricación de calzado prendas de vestir y otros artículos textiles	Industrias de la madera y del corcho, excepto fabricación de muebles	Fabricación de muebles y accesorios (segunda transformación de la madera)
1963	-	1.906	449	97	6.445	687	-	348	468	235	430
1964	13	1.753	552	81	7.091	740	-	549	531	243	621
1965	12	1.629	550	82	6.815	742	-	525	529	184	741
1966	10	1.462	474	76	6.434	766	-	447	555	255	822
1967	-	1.344	396	73	5.966	826	-	432	536	265	834
1968	-	1.256	387	99	5.934	749	-	421	481	243	892
1969	6	1.192	437	147	4.460	822	-	496	494	347	962
1970	-	1.118	539	110	4.318	818	-	476	519	381	992
1971	-	1.049	569	140	5.062	813	-	459	599	36	984
1972	-	920	534	106	4.400	838	-	453	904	351	1.030
1973	-	611	429	99	4.109	807	-	457	973	331	982
1974	-	537	507	102	3.743	814	-	401	967	350	1.269
1975	-	515	391	100	3.924	749	-	509	869	363	1.247
1976	-	499	403	84	3.309	753	-	476	995	356	935
1977	-	503	384	96	3.900	772	-	289	997	339	983

8.1.32. Número total de empleados por sectores en la provincia de Granada. Años 1963-1977

CONTINUACIÓN

	Fabricación de papel y de productos de papel	Imprentas, editoriales e industrias afines (artes gráficas)	Industrias del cuero y productos del cuero, excepto calzado	Fabricación de productos de caucho	Fabricación de sustancias y productos químicos fundamentales (incluido gas)	Fabricación de productos derivados de petróleo y del carbón	Fabricación de productos minerales no metálicos, excepto derivados del petróleo y carbón	Industrias metálicas básicas	Industrias de transformados metálicos	Construcción de material de transporte	Industrias fabriles diversas
1963	66	456	23	39	815	7	1.505	26	595	-	121
1964	644	444	24	41	741	3	1.887	-	617	-	115
1965	577	498	20	37	604	1	2.096	-	807	-	102
1966	656	491	21	44	574	2	2.023	-	846	-	104
1967	656	503	24	39	595	1	2.265	-	786	-	127
1968	685	515	18	41	594	2	2.176	-	990	-	103
1969	611	516	17	51	627	2	2.373	-	1.024	-	101
1970	596	515	40	60	577	-	2.473	-	1.010	-	74
1971	586	536	49	70	590	-	2.314	-	1.043	-	73
1972	550	529	44	64	526	-	2.289	4	1.088	-	68
1973	560	313	47	78	573	-	2.554	10	1.060	-	199
1974	789	490	43	74	613	-	2.524	13	1.110	-	206
1975	653	406	36	66	503	-	2.223	13	1.143	-	235
1976	635	387	53	65	506	-	2.305	12	997	-	228
1977	624	407	58	62	510	-	2.292	10	1.013	-	230

FUENTE: INE. Estadística industrial

8. Industria, minería y energía

8.1.33. Número de obreros de producción por sectores en la provincia de Granada. Años 1963-1977

	Extracción de carbones	Extracción de minerales metálicos	Extracción de piedra, arcilla y arena y explotación de canteras	Extracción de minerales no metálicos	Industrias fabriles de productos alimenticios excluidas las bebidas	Industrias de bebidas	Industrias del tabaco	Industrias textiles	Fabricación de calzado prendas de vestir y otros artículos textiles	Industrias de la madera y del corcho, excepto fabricación de muebles	Fabricación de muebles y accesorios (segunda transformación de la madera)
1963		1.714	-	91	5.537	597	-	331	400	163	304
1964	8	1.569	-	77	6.070	569	-	510	436	183	429
1965	8	1.452	-	79	6.007	581	-	489	430	133	532
1966	7	1.287	-	72	5.468	611	-	419	461	221	591
1967	-	1.151	294	63	5.127	683	-	400	450	224	594
1968	-	1.050	294	87	5.056	602	-	390	399		636
1969	4	997	358	123	3.895	671	-	448	424	288	710
1970	-	913	427	92	3.768	656	-	438	440	342	755
1971	-	851	396	123	4.320	647	-	424	428	33	753
1972	-	743	404	91	3.691	659	-	416	464	321	777
1973	-	477	308	87	3.455	623	-	420	481	305	722
1974	-	415	362	87	3.056	588	-	366	482	324	955
1975	-	393	287	83	3.167	568	-	424	479	331	894
1976	-	370	301	69	2.807	553	-	409	528	324	700
1977	-	371	267	80	3.139	567	-	239	526	307	757

8.1.33. Número de obreros de producción por sectores en la provincia de Granada. Años 1963-1977 CONTINUACIÓN

	Fabricación de papel y de productos de papel	Imprentas, editoriales e industrias afines (artes gráficas)	Industrias del cuero y productos del cuero, excepto calzado	Fabricación de productos de caucho	Fabricación de sustancias y productos químicos fundamentales (incluido gas)	Fabricación de productos derivados de petróleo y del carbón	Fabricación de productos minerales no metálicos, excepto derivados del petróleo y carbón	Industrias metálicas básicas	Industrias de transformados metálicos	Construcción de material de transporte	Industrias fabriles diversas
1963	57	322	12	26	606	4	1.215	19	525	-	72
1964	550	324	11	29	519	2	1.500	-	509	-	54
1965	472	369	8	25	429	1	1.687	-	680	-	53
1966	584	362	10	32	401	1	1.664	-	709	-	54
1967	584	362	15	26	427	1	1.896	-	652	4	75
1968	526	380	8	26	417	1	1.831	-	797	-	64
1969	479	375	8	36	454	1	2.000	-	839	-	66
1970	490	376	29	44	403	-	2.141	-	832	-	45
1971	504	405	35	51	433	-	2.005	-	840	-	43
1972	425	395	31	45	373	-	1.974	3	847	-	43
1973	445	253	37	59	412	-	2.242	8	869	-	153
1974	636	362	33	52	438	-	2.218	11	904	-	159
1975	511	349	26	48	341	-	1.908	11	923	-	183
1976	491	336	41	48	339	-	1.988	11	771	-	183
1977	479	353	49	44	340	-	1.958	8	788	-	170

FUENTE: INE. Estadística industrial

8.1.34. Costes de personal por sectores en la provincia de Granada. Años 1963-1977

(miles de pesetas)

	Extracción de carbones	Extracción de minerales metálicos	Extracción de piedra, arcilla y arena y explotación de canteras	Extracción de minerales no metálicos	Industrias fabriles de productos alimenticios excluidas las bebidas	Industrias de bebidas	Industrias del tabaco	Industrias textiles	Fabricación de calzado prendas de vestir y otros artículos textiles	Industrias de la madera y del corcho, excepto fabricación de muebles	Fabricación de muebles y accesorios (segunda transformación de la madera)
1963		92.020	7.737	2.281	96.407	24.461	-	11.799	16.860	5.199	9.163
1964	*	95.487	10.346	2.445	130.418	27.792	-	30.295	21.771	6.623	12.898
1965	*	101.799	11.748	2.720	142.554	34.856	-	31.916	22.013	5.744	24.945
1966	*	103.750	7.915	2.887	146.678	42.707	-	29.117	25.549	8.686	31.827
1967	-	123.258	10.531	5.405	175.194	51.459	-	26.266	27.460	10.072	36.267
1968	-	117.830	12.753	7.284	186.731	52.292	-	31.017	29.618	14.328	40.542
1969	*	131.532	15.381	13.506	190.509	67.572	-	41.693	31.330	20.336	52.827
1970	-	160.423	20.882	7.265	218.985	82.759	-	44.227	34.867	21.097	57.561
1971	-	160.146	25.363	17.739	278.726	94.614	-	45.549	38.338	3.161	62.483
1972	-	165.271	34.740	14.542	243.033	111.781	-	48.471	51.976	29.899	69.249
1973	-	143.300	36.198	12.211	342.406	126.072	-	57.824	59.107	37.176	96.315
1974	-	164.835	40.134	14.933	383.120	160.525	-	58.428	73.562	44.613	138.958
1975	-	206.565	41.204	17.259	516.392	205.589	-	102.308	90.698	48.984	167.159
1976	-	264.194	48.537	16.112	443.055	263.849	-	118.916	132.483	51.886	159.786
1977	-	326.164	53.146	25.062	912.269	343.997	-	86.407	164.423	64.161	252.173

8.1.34. Costes de personal por sectores en la provincia de Granada. Años 1963-1977

(miles de pesetas)

CONTINUACIÓN

	Fabricación de papel y de productos de papel	Imprentas, editoriales e industrias afines (artes gráficas)	Industrias del cuero y productos del cuero, excepto calzado	Fabricación de productos de caucho	Fabricación de sustancias y productos químicos fundamentales (incluido gas)	Fabricación de productos derivados de petróleo y del carbón	Fabricación de productos minerales no metálicos, excepto derivados del petróleo y carbón	Industrias metálicas básicas	Industrias de transformados metálicos	Construcción de material de transporte	Industrias fabriles diversas
1963	*	22.714	473	1.141	23.387	105	51.026	1.266	28.484	-	3.343
1964	27.921	24.980	452	1.474	26.741	*	71.636	-	169.650	-	2.865
1965	31.915	30.154	326	1.362	28.712	*	87.029	-	48.462	-	2.838
1966	43.615	34.090	517	1.969	30.877	*	105.231	-	56.706	-	3.120
1967	69.112	40.915	1.059	2.151	37.981	*	142.581	-	66.254	*	5.472
1968	66.972	47.991	635	2.224	45.525	*	158.142	-	83.397	-	5.598
1969	72.001	52.746	539	3.612	57.804	*	182.657	-	101.937	-	6.541
1970	84.357	63.865	2.251	4.940	57.536	-	234.539	-	103.155	-	4.980
1971	95.249	72.636	3.168	6.264	64.917	-	247.010	-	127.745	-	5.640
1972	115.131	85.377	3.510	6.510	65.553	-	209.366	*	145.668	-	6.518
1973	10.267	44.252	4.785	8.924	91.037	-	354.999	*	165.229	-	25.571
1974	182.389	111.642	4.692	10.327	107.882	-	414.411	*	258.743	-	34.000
1975	227.441	92.123	5.756	9.872	122.638	-	430.026	*	315.878	-	46.341
1976	283.717	113.706	9.309	13.326	149.888	-	536.437	*	309.569	-	57.330
1977	368.171	136.447	11.219	17.168	194.037	-	708.637	*	390.108	-	71.357

FUENTE: INE. Estadística industrial

*No se indican datos económicos para mantener el secreto estadístico.

8. Industria, minería y energía

8.1.35. Costes de combustible y energía eléctrica por sectores en la provincia de Granada. Años 1963-1977

(miles de pesetas)

	Extracción de carbones	Extracción de minerales metálicos	Extracción de piedra, arcilla y arena y explotación de canteras	Extracción de minerales no metálicos	Industrias fabriles de productos alimenticios excluidas las bebidas	Industrias de bebidas	Industrias del tabaco	Industrias textiles	Fabricación de calzado prendas de vestir y otros artículos textiles	Industrias de la madera y del corcho, excepto fabricación de muebles	Fabricación de muebles y accesorios (segunda transformación de la madera)
1963	-	19.731	898	390	75.608	11.010	-	962	632	2	391
1964	*	12.924	1.012	267	60.278	11.705	-	2.948	904	430	631
1965	*	13.909	1.213	239	75.098	12.587	-	2.486	938	705	1.300
1966	*	11.117	939	179	85.118	14.742	-	2.811	1.034	43.717	1.259
1967	-	16.450	1.294	300	69.832	14.903	-	2.122	1.200	590	1.429
1968	-	23.827	1.562	664	69.214	15.083	-	2.708	979	732	1.478
1969	*	36.211	2.746	1.840	75.774	15.102	-	4.665	1.090	1.147	1.840
1970	-	46.715	4.627	536	93.701	21.433	-	4.034	1.065	2.015	2.314
1971	-	50.645	7.924	1.457	111.406	22.886	-	4.245	1.418	453	2.536
1972	-	54.538	7.653	1.611	91.783	22.568	-	4.417	2.097	1.472	3.161
1973	-	69.778	5.361	1.474	75.732	21.895	-	5.122	2.251	3.046	4.061
1974	-	84.425	11.650	2.088	99.990	35.499	-	4.805	2.904	1.691	6.465
1975	-	125.416	8.966	1.933	128.488	48.693	-	7.517	3.857	1.734	7.920
1976	-	141.040	10.030	1.281	197.253	63.725	-	7.195	5.683	2.643	6.976
1977	-	179.215	24.097	2.354	256.645	77.517	-	4.795	6.785	3.257	10.542

8.1.35. Costes de combustible y energía eléctrica por sectores en la provincia de Granada. Años 1963-1977

(miles de pesetas)

CONTINUACIÓN

	Fabricación de papel y de productos de papel	Imprentas, editoriales e industrias afines (artes gráficas)	Industrias del cuero y productos del cuero, excepto calzado	Fabricación de productos de caucho	Fabricación de sustancias y productos químicos fundamentales (incluido gas)	Fabricación de productos derivados de petróleo y del carbón	Fabricación de productos minerales no metálicos, excepto derivados del petróleo y carbón	Industrias metálicas básicas	Industrias de transformados metálicos	Construcción de material de transporte	Industrias fabriles diversas
1963	*	695	56	228	6.786	5	12.053	185	2.513	-	3.135
1964	20.524	719	32	254	5.614	*	19.944	-	29.742	-	2.784
1965	29.281	883	14	218	5.371	*	29.973	-	3.919	-	2.151
1966	36.294	925	22	294	6.031	*	30.923	-	3.999	-	2.003
1967	36.252	1.085	65	331	8.472	*	45.431	-	6.674	*	2.733
1968	37.426	1.217	38	263	9.276	*	45.420	-	3.532	-	1.787
1969	56.261	1.278	38	437	11.940	*	54.390	-	5.981	-	1.330
1970	57.086	1.399	55	507	13.067	-	65.571	-	3.118	-	1.228
1971	31.668	1.688	72	750	17.608	-	62.038	-	7.323	-	1.036
1972	57.036	1.872	87	786	11.187	-	60.945	*	8.822	-	1.799
1973	64.469	1.114	115	1.464	15.748	-	83.893	*	7.763	-	2.019
1974	145.810	2.108	120	1.032	24.500	-	104.858	*	14.953	-	2.727
1975	150.794	2.962	105	1.136	18.754	-	120.643	*	15.579	-	3.477
1976	181.623	3.448	151	1.741	20.059	-	159.253	*	17.760	-	2.101
1977	248.478	4.241	190	1.857	25.021	-	201.201	*	20.177	-	2.656

FUENTE: INE. Estadística industrial

*No se indican datos económicos para mantener el secreto estadístico.

8.1.36. Costes de materias primas por sectores en la provincia de Granada. Años 1963-1977

(miles de pesetas)

	Extracción de carbones	Extracción de minerales metálicos	Extracción de piedra, arcilla y arena y explotación de canteras	Extracción de minerales no metálicos	Industrias fabriles de productos alimenticios excluidas las bebidas	Industrias de bebidas	Industrias del tabaco	Industrias textiles	Fabricación de calzado prendas de vestir y otros artículos textiles	Industrias de la madera y del corcho, excepto fabricación de muebles	Fabricación de muebles y accesorios (segunda transformación de la madera)
1963	-	9.559	719	216	1.800.302	108.579	-	51.588	54.808	17.394	23.443
1964	*	12.120	1.034	223	1.912.622	122.377	-	158.447	68.032	25.951	38.473
1965	*	5.322	1.494	272	1.807.347	153.778	-	152.772	72.158	19.197	64.849
1966	*	9.833	1.130	271	2.117.895	185.572	-	146.954	85.799	1.677	64.687
1967	-	12.001	830	436	2.336.484	186.111	-	136.125	88.198	44.348	71.125
1968	-	17.776	926	401	2.203.751	192.994	-	137.736	89.496	40.481	80.228
1969	*	50.070	1.615	1.008	2.179.770	202.682	-	182.904	85.201	45.503	98.662
1970	-	84.161	2.081	471	2.317.891	262.925	-	168.670	95.858	43.333	107.882
1971	-	117.238	4.207	1.111	2.776.748	275.013	-	170.526	131.510	6.172	117.712
1972	-	177.866	6.464	1.120	2.635.850	310.475	-	202.007	242.619	52.743	88.469
1973	-	150.152	5.236	1.567	3.331.377	305.009	-	235.364	268.736	81.358	144.576
1974	-	143.575	9.501	2.084	4.149.271	361.757	-	268.570	302.548	95.597	164.293
1975	-	202.993	8.458	1.179	4.456.513	551.417	-	233.490	308.619	88.621	193.050
1976	-	279.686	13.496	1.754	4.054.909	729.003	-	273.263	436.935	86.889	191.022
1977	-	401.949	14.565	4.704	7.363.180	872.974	-	127.543	506.683	104.635	335.163

8.1.36. Costes de materias primas por sectores en la provincia de Granada. Años 1963-1977

(miles de pesetas)

CONTINUACIÓN

	Fabricación de papel y de productos de papel	Imprentas, editoriales e industrias afines (artes gráficas)	Industrias del cuero y productos del cuero, excepto calzado	Fabricación de productos de caucho	Fabricación de sustancias y productos químicos fundamentales (incluido gas)	Fabricación de productos derivados de petróleo y del carbón	Fabricación de productos minerales no metálicos, excepto derivados del petróleo y carbón	Industrias metálicas básicas	Industrias de transformados metálicos	Construcción de material de transporte	Industrias fabriles diversas
1963	*	18.361	2.996	4.381	241.161	348	58.401	1.832	54.388	-	701
1964	130.587	19.710	1.699	4.683	228.066	*	66.187	-	348.629	-	962
1965	173.399	23.864	1.114	4.174	234.962	*	87.436	-	116.337	-	1.208
1966	219.769	26.477	2.004	7.076	254.368	*	109.584	-	101.781	-	2.514
1967	305.773	29.798	3.407	5.712	289.480	*	126.677	-	138.567	*	6.208
1968	226.789	34.609	2.356	4.380	339.748	*	138.130	-	183.830	-	9.350
1969	257.806	37.277	2.278	7.852	516.413	*	183.097	-	171.749	-	14.913
1970	311.783	48.373	4.307	6.595	524.160	-	216.943	-	202.129	-	7.430
1971	305.419	62.353	6.579	11.683	571.771	-	229.351	-	224.547	-	8.781
1972	263.458	66.161	6.864	13.000	489.223	-	323.254	*	261.682	-	11.640
1973	370.042	45.476	10.162	16.961	612.615	-	448.554	*	261.726	-	79.973
1974	1.187.154	69.217	8.054	14.906	1.118.795	-	392.034	*	403.215	-	98.071
1975	942.145	78.943	7.496	14.075	755.019	-	441.843	*	466.143	-	61.867
1976	1.120.920	102.154	15.741	30.178	799.391	-	637.799	*	663.465	-	85.449
1977	1.994.900	117.477	18.465	29.955	948.352	-	826.950	*	702.832	-	106.584

FUENTE: INE. Estadística industrial

*No se indican datos económicos para mantener el secreto estadístico.

8. Industria, minería y energía

8.1.37. Producción industrial por sectores en la provincia de Granada. Años 1963-1977

(miles de pesetas)

	Extracción de carbones	Extracción de minerales metálicos	Extracción de piedra, arcilla y arena y explotación de canteras	Extracción de minerales no metálicos	Industrias fabriles de productos alimenticios excluidas las bebidas	Industrias de bebidas	Industrias del tabaco	Industrias textiles	Fabricación de calzado prendas de vestir y otros artículos textiles	Industrias de la madera y del corcho, excepto fabricación de muebles	Fabricación de muebles y accesorios (segunda transformación de la madera)
1963	-	272.447	15.753	4.020	2.095.144	205.461	-	75.939	98.207	25.040	49.948
1964	*	277.939	19.541	4.695	2.369.628	233.630	-	250.439	123.150	37.145	78.977
1965	*	435.122	21.919	6.226	2.280.440	300.767	-	249.570	131.290	29.182	132.959
1966	*	412.081	17.791	5.276	2.579.944	372.238	-	240.434	153.636	58.535	144.861
1967	-	428.286	19.324	8.953	2.816.506	393.020	-	223.315	162.077	64.451	161.619
1968	-	531.418	25.606	12.300	2.668.371	424.659	-	223.800	162.329	63.773	178.761
1969	*	873.751	32.757	26.065	2.670.243	465.696	-	299.110	155.650	79.950	217.241
1970	-	960.439	56.044	13.199	2.867.856	575.909	-	273.995	176.733	86.056	240.540
1971	-	1.079.029	79.072	36.280	3.498.141	615.670	-	280.340	239.706	11.896	262.468
1972	-	1.082.220	84.928	26.747	3.277.639	689.681	-	331.158	430.372	109.750	253.721
1973	-	845.226	93.277	19.346	4.088.975	748.696	-	387.715	482.980	162.357	354.202
1974	-	1.249.224	132.842	28.394	5.261.091	822.349	-	425.713	549.572	200.068	393.900
1975	-	1.310.579	109.687	25.331	13.581.972	1.065.847	-	432.795	560.434	192.912	474.635
1976	-	1.466.566	112.737	22.948	5.076.345	1.287.274	-	462.309	794.074	199.453	418.193
1977	-	1.625.826	133.891	42.807	9.265.768	1.568.101	-	239.917	918.540	240.241	717.333

8.1.37. Producción industrial por sectores en la provincia de Granada. Años 1963-1977

(miles de pesetas)

CONTINUACIÓN

	Fabricación de papel y de productos de papel	Imprentas, editoriales e industrias afines (artes gráficas)	Industrias del cuero y productos del cuero, excepto calzado	Fabricación de productos de caucho	Fabricación de sustancias y productos químicos fundamentales (incluido gas)	Fabricación de productos derivados de petróleo y del carbón	Fabricación de productos minerales no metálicos, excepto derivados del petróleo y carbón	Industrias metálicas básicas	Industrias de transformados metálicos	Construcción de material de transporte	Industrias fabriles diversas
1963	*	58.037	4.479	8.410	327.033	551	154.421	3.803	112.362	-	13.289
1964	204.881	62.726	3.127	9.516	336.497	*	215.411	-	691.099	-	11.582
1965	287.904	79.644	2.338	9.012	334.189	*	266.580	-	230.534	-	10.816
1966	441.696	90.097	3.580	14.575	366.976	*	340.639	-	217.665	-	12.136
1967	461.321	102.584	6.138	11.942	447.462	*	462.724	-	263.204	*	23.378
1968	389.612	121.449	4.322	11.084	522.587	*	472.040	-	350.053	-	25.285
1969	417.520	129.396	4.309	19.371	778.932	*	579.813	-	373.803	-	35.386
1970	529.033	156.166	9.086	17.325	781.833	-	757.646	-	417.046	-	20.265
1971	613.658	199.318	14.670	25.614	852.630	-	790.076	-	450.177	-	21.865
1972	499.384	217.615	13.883	30.213	781.237	-	873.534	*	520.242	-	30.326
1973	759.005	139.008	19.403	39.353	1.006.253	-	1.166.904	*	538.569	-	174.447
1974	2.131.233	254.139	16.083	39.996	1.579.675	-	1.234.711	*	815.420	-	201.441
1975	1.844.689	241.988	15.734	30.149	1.124.605	-	1.308.486	*	946.386	-	155.294
1976	1.952.108	276.133	30.150	53.504	1.118.163	-	1.577.769	*	1.130.144	-	174.352
1977	2.727.359	323.076	36.529	56.984	1.338.030	-	2.051.135	*	1.235.430	-	217.553

FUENTE: INE. Estadística industrial

*No se indican datos económicos para mantener el secreto estadístico.

8.1.38. Número de establecimientos por sectores en la provincia de Huelva. Años 1963-1977

(miles de pesetas)

	Extracción de carbones	Extracción de minerales metálicos	Extracción de piedra, arcilla y arena y explotación de canteras	Extracción de minerales no metálicos	Industrias fabriles de productos alimenticios excluidas las bebidas	Industrias de bebidas	Industrias del tabaco	Industrias textiles	Fabricación de calzado prendas de vestir y otros artículos textiles	Industrias de la madera y del corcho, excepto fabricación de muebles	Fabricación de muebles y accesorios (segunda transformación de la madera)
1963	-	20	14	24	207	97	-	2	52	74	201
1964	1	20	15	26	279	104	-	5	56	83	186
1965	1	19	15	26	249	102	-	6	56	94	182
1966	1	19	14	24	253	94	-	5	51	96	199
1967	-	16	16	26	201	91	-	5	48	74	200
1968	-	16	29	25	182	88	-	5	43	78	197
1969	-	15	24	21	86	74	-	6	40	83	204
1970	-	16	52	17	77	73	-	4	39	81	194
1971	-	15	43	17	133	69	-	4	41	50	187
1972	-	16	44	16	131	60	-	4	39	77	182
1973	-	26	60	17	120	61	-	4	38	65	187
1974	-	26	71	15	111	59	-	3	34	70	186
1975	-	25	76	15	95	52	-	1	33	58	170
1976	-	23	77	14	65	47	-	1	33	71	168
1977	-	21	73	10	103	44	-	1	33	63	174

8.1.38. Número de establecimientos por sectores en la provincia de Huelva. Años 1963-1977

(miles de pesetas)

CONTINUACIÓN

	Fabricación de papel y de productos de papel	Imprentas, editoriales e industrias afines (artes gráficas)	Industrias del cuero y productos del cuero, excepto calzado	Fabricación de productos de caucho	Fabricación de sustancias y productos químicos fundamentales (incluido gas)	Fabricación de productos derivados de petróleo y del carbón	Fabricación de productos minerales no metálicos, excepto derivados del petróleo y carbón	Industrias metálicas básicas	Industrias de transformados metálicos	Construcción de material de transporte	Industrias fabriles diversas
1963	2	31	18	1	28	-	157	7	5	4	30
1964	3	30	13	-	25	-	139	6	13	11	31
1965	3	33	12	-	27	-	137	6	17	5	30
1966	4	35	14	-	25	-	132	3	22	6	31
1967	4	35	16	-	26	1	117	3	24	10	29
1968	5	37	10	-	32	1	102	3	20	6	22
1969	5	37	6	-	29	1	94	3	28	7	17
1970	5	38	5	-	25	1	85	3	28	6	16
1971	5	38	5	-	25	1	82	1	34	6	11
1972	5	38	5	-	25	1	77	3	40	9	6
1973	5	36	4	1	24	1	78	3	48	6	6
1974	5	37	4	1	22	1	76	3	50	7	6
1975	5	37	4	1	23	1	74	3	48	5	7
1976	4	37	4	1	26	1	77	3	47	4	6
1977	4	36	3	2	25	1	73	3	50	8	5

FUENTE: INE. Estadística industrial

8. Industria, minería y energía

8.1.39. Número total de empleados por sectores en la provincia de Huelva. Años 1963-1977

	Extracción de carbonos	Extracción de minerales metálicos	Extracción de piedra, arcilla y arena y explotación de canteras	Extracción de minerales no metálicos	Industrias fabriles de productos alimenticios excluidas las bebidas	Industrias de bebidas	Industrias del tabaco	Industrias textiles	Fabricación de calzado prendas de vestir y otros artículos textiles	Industrias de la madera) y del corcho, excepto fabricación de muebles	Fabricación de muebles y accesorios (segunda transformación de la madera)
1963	-	6.251	80	168	3.436	374	-	18	600	412	606
1964	26	5.867	105	162	3.039	359	-	24	650	420	606
1965	26	5.890	124	167	2.452	357	-	31	623	420	660
1966	25	4.943	66	126	2.796	435	-	29	547	456	801
1967	-	4.764	133	147	2.061	341	-	30	519	390	881
1968	-	4.685	244	135	2.339	313	-	30	494	627	968
1969	-	4.556	236	121	2.144	245	-	39	494	435	915
1970	-	4.213	244	97	1.516	255	-	21	440	456	777
1971	-	4.010	193	89	1.828	263	-	18	387	463	869
1972	-	4.178	145	74	1.815	237	-	17	376	723	908
1973	-	3.741	177	78	1.910	233	-	17	381	768	925
1974	-	3.810	186	73	1.735	232	-	10	342	810	904
1975	-	3.873	194	71	1.298	192	-	5	339	375	843
1976	-	3.376	223	51	751	181	-	5	415	743	852
1977	-	3.289	200	44	1.290	186	-	5	416	708	877

8.1.39. Número total de empleados por sectores en la provincia de Huelva. Años 1963-1977

CONTINUACIÓN

	Fabricación de papel y de productos de papel	Imprentas, editoriales e industrias afines (artes gráficas)	Industrias del cuero y productos del cuero, excepto calzado	Fabricación de productos de caucho	Fabricación de sustancias y productos químicos fundamentales (incluido gas)	Fabricación de productos derivados de petróleo y del carbón	Fabricación de productos minerales no metálicos, excepto derivados del petróleo y carbón	Industrias metálicas básicas	Industrias de transformados metálicos	Construcción de material de transporte	Industrias fabriles diversas
1963	8	221	26	11	686	-	729	502	66	115	149
1964	21	223	25	-	576	-	648	350	108	133	154
1965	19	194	19	-	636	-	589	293	200	115	152
1966	398	240	35	-	743	-	721	215	194	106	152
1967	341	243	20	-	778	280	796	227	222	121	128
1968	404	247	17	-	979	315	778	226	208	102	106
1969	441	172	10	-	1.077	395	891	226	235	99	91
1970	459	236	7	-	1.115	469	850	423	196	25	86
1971	486	249	8	-	1.404	463	814	508	339	92	76
1972	510	251	9	-	1.564	481	839	536	391	509	50
1973	521	170	7	11	1.744	536	937	559	502	701	51
1974	543	213	4	10	2.025	873	967	649	632	801	50
1975	592	192	5	10	3.298	899	866	712	626	725	54
1976	649	215	5	10	3.361	902	895	762	753	694	52
1977	682	226	5	15	3.388	937	890	763	749	712	53

FUENTE: INE, Estadística industrial

8.1.40. Número de obreros de producción por sectores en la provincia de Huelva. Años 1963-1977

	Extracción de carbones	Extracción de minerales metálicos	Extracción de piedra, arcilla y arena y explotación de canteras	Extracción de minerales no metálicos	Industrias fabriles de productos alimenticios excluidas las bebidas	Industrias de bebidas	Industrias del tabaco	Industrias textiles	Fabricación de calzado prendas de vestir y otros artículos textiles	Industrias de la madera y del corcho, excepto fabricación de muebles	Fabricación de muebles y accesorios (segunda transformación de la madera)
1963	-	5.705	-	125	3.084	211	-	15	513	303	451
1964	20	5.333	-	119	2.693	206	-	19	562	312	440
1965	20	5.202	-	132	2.104	208	-	24	538	303	500
1966	20	4.480	-	92	2.428	232	-	22	468	353	619
1967	-	4.159	119	111	1.763	193	-	25	417	338	722
1968	-	4.041	215	97	1.960	186	-	25	394	510	777
1969	-	3.881	205	90	1.858	136	-	32	431	320	712
1970	-	3.601	193	74	1.289	157	-	18	389	344	601
1971	-	3.329	145	66	1.533	164	-	15	323	373	694
1972	-	3.377	103	50	1.555	144	-	14	324	587	730
1973	-	2.945	136	50	1.619	144	-	14	326	650	689
1974	-	2.965	142	49	1.486	139	-	10	298	678	658
1975	-	3.029	140	46	1.077	122	-	4	293	308	674
1976	-	2.632	178	29	616	116	-	4	286	636	578
1977	-	2.499	148	26	1.067	119	-	4	285	603	696

8.1.40. Número de obreros de producción por sectores en la provincia de Huelva. Años 1963-1977 CONTINUACIÓN

	Fabricación de papel y de productos de papel	Imprentas, editoriales e industrias afines (artes gráficas)	Industrias del cuero y productos del cuero, excepto calzado	Fabricación de productos de caucho	Fabricación de sustancias y productos químicos fundamentales (incluido gas)	Fabricación de productos derivados de petróleo y del carbón	Fabricación de productos minerales no metálicos, excepto derivados del petróleo y carbón	Industrias metálicas básicas	Industrias de transformados metálicos	Construcción de material de transporte	Industrias fabriles diversas
1963	7	161	20	10	527	-	458	443	52	102	109
1964	18	163	10	-	420	-	424	312	89	120	110
1965	15	149	8	-	477	-	396	262	169	105	109
1966	363	184	23	-	545	-	533	183	159	90	109
1967	237	185	10	-	556	144	622	204	174	100	91
1968	333	190	7	-	729	187	626	204	158	83	78
1969	313	129	4	-	786	215	728	204	184	83	66
1970	349	183	4	-	812	231	712	293	160	22	67
1971	374	196	4	-	1.039	220	686	370	275	83	60
1972	362	189	5	-	1.187	227	702	420	286	458	40
1973	391	130	3	9	1.293	252	773	378	392	639	43
1974	393	171	2	8	1.482	438	834	464	541	711	39
1975	435	155	4	9	1.908	445	738	576	532	632	43
1976	474	174	3	8	1.697	434	767	620	636	532	42
1977	507	183	3	12	1.703	458	756	621	649	538	44

FUENTE: INE. Estadística industrial

8. Industria, minería y energía

8.1.41. Costes de personal por sectores en la provincia de Huelva. Años 1963-1977

(miles de pesetas)

	Extracción de carbones	Extracción de minerales metálicos	Extracción de piedra, arcilla y arena y explotación de canteras	Extracción de minerales no metálicos	Industrias fabriles de productos alimenticios excluidas las bebidas	Industrias de bebidas	Industrias del tabaco	Industrias textiles	Fabricación de calzado prendas de vestir y otros artículos textiles	Industrias de la madera y del corcho, excepto fabricación de muebles	Fabricación de muebles y accesorios (segunda transformación de la madera)
1963	-	311.391	1.556	3.255	38.361	8.068	-	*	16.257	10.270	9.327
1964	*	312.709	2.430	3.502	37.937	9.176	-	862	22.293	12.650	13.630
1965	*	363.077	3.212	3.914	45.144	9.790	-	1.377	22.160	15.456	21.683
1966	*	387.600	1.527	3.675	45.532	13.291	-	1.263	25.651	18.563	36.275
1967	-	394.154	5.347	4.533	51.994	12.305	-	1.280	28.966	20.579	47.407
1968	-	434.476	12.434	4.269	50.888	12.311	-	1.660	33.066	40.321	55.369
1969	-	440.339	10.562	4.937	51.656	10.628	-	2.420	38.432	28.673	53.323
1970	-	469.477	11.626	5.336	47.094	14.303	-	1.388	43.016	30.024	43.988
1971	-	544.414	12.270	6.125	68.072	18.296	-	1.276	50.095	38.132	61.164
1972	-	615.731	8.548	7.398	69.132	18.782	-	1.461	60.184	75.989	72.213
1973	-	675.415	14.047	7.987	93.480	22.484	-	1.475	57.427	100.765	93.288
1974	-	*	15.329	8.040	106.219	26.939	-	1.206	64.147	121.726	111.617
1975	-	1.145.486	21.299	9.090	119.586	31.439	-	*	78.803	52.345	140.859
1976	-	1.386.341	29.697	6.558	72.207	37.970	-	*	104.213	187.896	144.122
1977	-	1.835.571	31.092	5.794	211.263	49.504	-	*	129.337	232.347	241.619

8.1.41. Costes de personal por sectores en la provincia de Huelva. Años 1963-1977

(miles de pesetas)

CONTINUACIÓN

	Fabricación de papel y de productos de papel	Imprentas, editoriales e industrias afines (artes gráficas)	Industrias del cuero y productos del cuero, excepto calzado	Fabricación de productos de caucho	Fabricación de sustancias y productos químicos fundamentales (incluido gas)	Fabricación de productos derivados de petróleo y del carbón	Fabricación de productos minerales no metálicos, excepto derivados del petróleo y carbón	Industrias metálicas básicas	Industrias de transformados metálicos	Construcción de material de transporte	Industrias fabriles diversas
1963	*	9.726	599	*	34.587	-	19.237	26.954	2.823	4.190	6.466
1964	912	11.485	437	-	36.418	-	18.432	16.532	4.951	6.619	8.000
1965	784	11.534	340	-	46.841	-	20.390	22.119	10.168	7.775	8.455
1966	37.054	17.133	1.109	-	63.369	-	30.398	18.950	10.937	7.672	9.148
1967	50.853	16.179	604	-	63.544	*	42.598	19.958	21.518	9.504	10.421
1968	45.205	20.591	481	-	141.876	*	55.148	25.947	16.456	8.436	9.126
1969	56.332	12.511	267	-	135.640	*	74.650	26.866	26.157	7.957	9.958
1970	78.554	24.851	272	-	168.921	*	92.491	51.989	19.377	1.477	10.453
1971	86.570	29.925	403	-	232.215	*	88.345	*	26.599	7.994	9.499
1972	103.784	33.309	435	-	291.161	*	107.806	96.295	49.395	58.909	7.186
1973	67.293	23.385	374	*	400.982	*	144.452	130.623	55.791	118.167	8.208
1974	171.358	38.495	300	*	623.622	*	230.972	200.084	130.674	148.042	7.857
1975	269.304	39.252	675	*	1.479.463	*	205.052	360.384	140.232	179.697	11.045
1976	399.266	58.987	503	*	1.164.437	*	262.320	394.058	221.104	195.086	14.330
1977	497.126	70.784	606	*	1.507.418	*	346.527	487.597	258.890	295.920	17.836

FUENTE: INE, Estadística industrial

*No se indican datos económicos para mantener el secreto estadístico.

8.1.42. Costes de combustible y energía eléctrica por sectores en la provincia de Huelva. Años 1963-1977

(miles de pesetas)

	Extracción de carbones	Extracción de minerales metálicos	Extracción de piedra, arcilla y arena y explotación de canteras	Extracción de minerales no metálicos	Industrias fabriles de productos alimenticios excluidas las bebidas	Industrias de bebidas	Industrias del tabaco	Industrias textiles	Fabricación de calzado prendas de vestir y otros artículos textiles	Industrias de la madera y del corcho, excepto fabricación de muebles	Fabricación de muebles y accesorios (segunda transformación de la madera)
1963	-	129.657	185	7	6.551	2.507	-	*	326	207	568
1964	*	97.592	195	16	5.952	3.935	-	83	431	1.804	550
1965	*	96.450	302	14	5.224	3.567	-	157	426	1.811	803
1966	*	83.731	188	12	6.632	3.015	-	148	441	57.912	1.235
1967	-	54.963	480	89	6.151	3.673	-	141	388	1.417	1.588
1968	-	63.087	3.230	78	6.665	2.972	-	180	463	5.397	1.616
1969	-	76.290	2.536	2.048	5.105	2.465	-	310	496	5.454	1.701
1970	-	88.481	7.114	68	5.365	5.573	-	138	598	5.575	3.073
1971	-	151.297	1.995	92	8.577	4.921	-	138	534	10.108	4.465
1972	-	164.641	4.706	120	6.091	4.650	-	152	632	23.754	3.983
1973	-	232.099	4.757	173	8.242	4.891	-	192	825	16.903	5.816
1974	-	*	7.927	316	11.129	7.529	-	156	868	24.051	4.843
1975	-	384.727	10.416	334	11.410	11.594	-	*	1.119	2.605	5.999
1976	-	440.196	13.282	275	4.400	8.609	-	*	1.836	64.321	5.390
1977	-	509.034	12.650	275	22.791	10.472	-	*	2.192	79.265	7.941

8.1.42. Costes de combustible y energía eléctrica por sectores en la provincia de Huelva. Años 1963-1977

(miles de pesetas)

CONTINUACIÓN

	Fabricación de papel y de productos de papel	Imprentas, editoriales e industrias metálicas afines (artes gráficas)	Industrias del cuero y productos del cuero, excepto calzado	Fabricación de productos de caucho	Fabricación de sustancias y productos químicos fundamentales (incluido gas)	Fabricación de productos derivados de petróleo y del carbón	Fabricación de productos minerales no metálicos, excepto derivados del petróleo y carbón	Industrias metálicas básicas	Industrias de transformados metálicos	Construcción de material de transporte	Industrias fabriles diversas
1963	*	332	29	*	9.408	-	9.670	22.015	234	-	5.822
1964	43	336	23	-	9.387	-	8.660	25.217	488	115	6.172
1965	53	357	20	-	7.486	-	6.656	23.257	464	97	4.809
1966	39.167	492	26	-	12.445	-	10.714	26.203	910	122	4.919
1967	32.689	487	25	-	10.931	*	29.393	26.147	1.583	134	5.341
1968	36.491	511	21	-	108.238	*	61.567	34.005	1.022	169	4.432
1969	37.667	406	10	-	136.776	*	82.551	41.541	1.693	167	4.600
1970	40.162	599	8	-	149.544	*	122.044	38.850	954	59	4.478
1971	43.137	704	8	-	352.002	*	140.271	*	1.436	249	4.289
1972	51.531	746	10	-	452.135	*	140.459	172.274	2.395	4.503	4.036
1973	85.947	622	9	*	608.966	*	147.223	222.197	1.929	1.475	8.450
1974	171.475	760	9	*	1.002.344	*	245.142	282.175	3.840	2.478	8.364
1975	276.258	1.046	15	*	1.544.550	*	344.047	452.808	4.043	3.927	10.540
1976	363.788	1.328	12	*	2.172.157	*	426.047	650.651	10.396	3.199	11.950
1977	432.944	1.633	15	*	2.709.472	*	538.271	808.269	14.604	4.430	15.104

FUENTE: INE. Estadística industrial

*No se indican datos económicos para mantener el secreto estadístico.

8. Industria, minería y energía

8.1.43. Costes de materias primas por sectores en la provincia de Huelva. Años 1963-1977

(miles de pesetas)

	Extracción de carbones	Extracción de minerales metálicos	Extracción de piedra, arcilla y arena y explotación de canteras	Extracción de minerales no metálicos	Industrias fabriles de productos alimenticios excluidas las bebidas	Industrias de bebidas	Industrias del tabaco	Industrias textiles	Fabricación de calzado prendas de vestir y otros artículos textiles	Industrias de la madera y del corcho, excepto fabricación de muebles	Fabricación de muebles y accesorios (segunda transformación de la madera)
1963	-	22.415	491	-	632.799	75.686	-	*	38.841	32.311	37.170
1964	*	23.775	509	26	617.827	113.470	-	4.234	51.099	48.433	42.064
1965	*	38.694	655	14	598.044	145.029	-	5.638	50.235	53.796	39.156
1966	*	45.627	357	7	730.686	105.385	-	5.315	61.289	1.803	61.216
1967	-	65.095	1.074	32	644.849	130.846	-	7.084	64.807	71.867	81.625
1968	-	73.190	3.263	19	713.694	113.838	-	7.612	77.475	131.132	92.523
1969	-	89.220	1.801	17	449.437	104.433	-	11.212	86.411	87.276	88.614
1970	-	86.582	1.464	13	382.110	89.613	-	6.309	90.618	115.620	68.924
1971	-	168.204	1.923	13	642.915	176.347	-	5.959	107.971	133.824	98.023
1972	-	405.726	2.750	10	693.600	169.837	-	7.010	139.414	281.299	101.114
1973	-	599.265	3.309	14	810.171	184.073	-	8.945	154.599	289.536	181.605
1974	-	*	3.153	40	956.646	256.726	-	6.161	158.452	245.677	172.563
1975	-	1.242.532	3.458	42	741.785	278.658	-	*	163.249	106.593	159.611
1976	-	2.462.929	18.727	404	341.969	165.793	-	*	238.610	403.134	254.945
1977	-	2.586.947	24.643	164	1.225.599	198.536	-	*	276.699	485.469	345.449

8.1.43. Costes de materias primas por sectores en la provincia de Huelva. Años 1963-1977

(miles de pesetas)

CONTINUACIÓN

	Fabricación de papel y de productos de papel	Imprentas, editoriales e industrias afines (artes gráficas)	Industrias del cuero y productos del cuero, excepto calzado	Fabricación de productos de caucho	Fabricación de sustancias y productos químicos fundamentales (incluido gas)	Fabricación de productos derivados de petróleo y del carbón	Fabricación de productos minerales no metálicos, excepto derivados del petróleo y carbón	Industrias metálicas básicas	Industrias de transformados metálicos	Construcción de material de transporte	Industrias fabriles diversas
1963	*	8.266	2.017	*	175.045	-	14.118	445.971	5.111	2.447	947
1964	2.191	9.136	1.418	-	111.333	-	12.318	485.001	10.840	2.201	1.233
1965	2.719	9.922	1.307	-	170.259	-	18.324	729.661	15.810	4.563	1.301
1966	118.672	13.927	2.680	-	189.866	-	25.822	884.151	18.104	4.693	1.285
1967	152.433	13.769	1.566	-	219.304	*	28.125	702.389	18.158	7.029	1.488
1968	163.523	16.553	1.700	-	1.127.064	*	54.235	1.591.393	35.695	5.366	1.716
1969	208.343	13.983	783	-	1.460.264	*	70.465	1.752.612	41.930	6.765	1.762
1970	269.840	18.682	594	-	1.831.896	*	87.424	1.831.742	28.314	961	1.280
1971	333.389	28.182	785	-	3.892.897	*	96.242	*	37.288	5.525	1.253
1972	441.397	25.694	914	-	5.115.341	*	157.690	7.874.974	57.028	226.497	865
1973	750.996	23.629	834	*	6.553.121	*	489.059	7.559.117	50.702	422.439	1.567
1974	1.446.767	31.436	645	*	13.819.048	*	662.682	11.127.367	88.166	861.401	1.383
1975	1.526.241	38.082	791	*	16.596.601	*	749.949	7.640.498	100.140	1.078.709	2.089
1976	2.075.908	48.267	797	*	18.382.356	*	896.477	16.503.856	371.186	794.891	6.715
1977	2.592.306	55.507	935	*	21.807.769	*	1.162.344	19.137.449	499.766	1.852.667	8.376

FUENTE: INE. Estadística industrial

*No se indican datos económicos para mantener el secreto estadístico.

8.1.44. Producción industrial por sectores en la provincia de Huelva. Años 1963-1977

(miles de pesetas)

	Extracción de carbones	Extracción de minerales metálicos	Extracción de piedra, arcilla y arena y explotación de canteras	Extracción de minerales no metálicos	Industrias fabriles de productos alimenticios excluidas las bebidas	Industrias de bebidas	Industrias del tabaco	Industrias textiles	Fabricación de calzado prendas de vestir y otros artículos textiles	Industrias de la madera y del corcho, excepto fabricación de muebles	Fabricación de muebles y accesorios (segunda transformación de la madera)
1963	-	884.475	3.743	4.946	719.976	111.501	-	*	66.182	49.614	74.774
1964	*	1.039.197	3.848	5.683	715.485	155.014	-	6.465	90.478	76.391	87.745
1965	*	1.117.493	5.625	7.884	717.659	190.106	-	9.155	89.056	92.686	83.855
1966	*	1.209.742	3.467	5.771	1.114.107	158.053	-	8.671	105.302	98.433	137.957
1967	-	1.278.093	15.291	8.080	770.691	182.157	-	11.228	112.242	128.990	182.516
1968	-	1.553.797	31.826	7.686	837.330	161.597	-	11.925	133.033	246.666	207.861
1969	-	1.816.412	27.555	6.039	547.171	147.437	-	16.530	146.989	181.488	199.120
1970	-	2.011.398	43.660	8.731	469.823	129.507	-	9.894	154.563	228.831	161.238
1971	-	2.491.864	46.423	10.638	769.084	235.305	-	9.411	183.279	268.528	219.054
1972	-	2.660.700	44.620	12.811	854.044	230.670	-	10.892	229.573	534.976	281.902
1973	-	4.343.774	61.418	13.757	1.024.567	251.718	-	14.025	255.582	548.406	411.051
1974	-	*	60.584	16.777	1.206.151	337.355	-	9.494	265.720	493.760	467.432
1975	-	5.273.535	99.793	13.284	985.118	366.203	-	*	271.651	198.248	382.352
1976	-	5.442.611	159.515	8.349	477.321	239.535	-	*	387.137	707.463	542.420
1977	-	6.130.573	218.628	10.175	1.548.781	291.791	-	*	447.818	852.138	714.568

8.1.44. Producción industrial por sectores en la provincia de Huelva. Años 1963-1977

(miles de pesetas)

CONTINUACIÓN

	Fabricación de papel y de productos de papel	Imprentas, editoriales e industrias afines (artes gráficas)	Industrias del cuero y productos del cuero, excepto calzado	Fabricación de productos de caucho	Fabricación de sustancias y productos químicos fundamentales (incluido gas)	Fabricación de productos derivados de petróleo y del carbón	Fabricación de productos minerales no metálicos, excepto derivados del petróleo y carbón	Industrias metálicas básicas	Industrias de transformados metálicos	Construcción de material de transporte	Industrias fabriles diversas
1963	*	25.140	3.400	*	297.732	-	62.866	599.890	10.655	11.433	23.476
1964	4.117	27.981	2.820	-	209.178	-	57.880	843.049	19.724	15.250	27.315
1965	4.765	30.362	2.510	-	303.473	-	66.813	954.897	30.926	17.010	25.159
1966	403.652	43.501	5.265	-	410.040	-	95.517	1.089.199	35.973	18.701	27.093
1967	369.602	34.496	3.376	-	430.557	*	158.874	961.901	48.659	24.358	27.041
1968	416.325	58.112	3.296	-	1.934.516	*	223.745	1.950.723	62.772	18.120	23.354
1969	474.022	39.953	1.784	-	2.373.208	*	380.483	2.190.615	89.001	18.883	24.566
1970	609.949	71.800	1.387	-	2.736.473	*	485.415	2.297.753	63.341	2.802	22.992
1971	795.178	102.215	1.807	-	5.440.057	*	509.615	*	85.406	20.448	21.095
1972	958.315	98.299	2.053	-	8.227.781	*	573.182	9.800.889	149.681	355.499	21.453
1973	1.583.252	74.229	1.875	*	10.390.837	*	1.202.149	9.414.792	132.561	695.870	27.825
1974	2.537.364	95.059	1.327	*	21.854.019	*	1.548.434	13.139.539	284.779	1.333.847	30.787
1975	3.275.331	112.389	1.870	*	30.782.878	*	1.715.385	9.977.431	310.493	1.621.425	42.244
1976	3.648.989	138.330	1.825	*	33.511.717	*	2.029.988	19.578.292	663.204	1.065.149	49.019
1977	4.468.652	161.846	2.211	*	40.101.215	*	2.639.030	22.117.423	908.464	2.366.341	61.165

FUENTE: INE. Estadística industrial

*No se indican datos económicos para mantener el secreto estadístico.

8. Industria, minería y energía

8.1.45. Número de establecimientos por sectores en la provincia de Jaén. Años 1963-1977

	Extracción de carbonos	Extracción de minerales metálicos	Extracción de piedra, arcilla y arena y explotación de canteras	Extracción de minerales no metálicos	Industrias fabriles de productos alimenticios excluidas las bebidas	Industrias de bebidas	Industrias del tabaco	Industrias textiles	Fabricación de calzado prendas de vestir y otros artículos textiles	Industrias de la madera y del corcho, excepto fabricación de muebles	Fabricación de muebles y accesorios (segunda transformación de la madera)
1963	-	71	83	13	820	138	-	1	37	24	610
1964	-	48	37	16	981	127	-	20	52	22	573
1965	-	45	39	12	473	129	-	21	49	21	551
1966	-	36	27	9	680	117	-	21	43	26	484
1967	-	36	78	13	812	109	-	19	47	24	492
1968	-	29	111	12	559	107	-	19	44	24	468
1969	-	21	164	15	51	101	-	17	36	24	479
1970	-	18	160	24	52	95	-	15	34	18	466
1971	-	16	176	19	561	95	-	17	32	1	475
1972	-	17	135	15	494	90	-	15	30	20	447
1973	-	17	134	20	509	78	-	15	37	18	458
1974	-	12	132	29	511	75	-	13	35	21	448
1975	-	13	149	26	476	73	-	22	32	20	435
1976	-	12	149	28	450	62	-	23	54	24	415
1977	-	10	156	27	451	57	-	18	51	23	387

8.1.45. Número de establecimientos por sectores en la provincia de Jaén. Años 1963-1977

CONTINUACIÓN

	Fabricación de papel y de productos de papel	Imprentas, editoriales e industrias afines (artes gráficas)	Industrias del cuero y productos del cuero, excepto calzado	Fabricación de productos de caucho	Fabricación de sustancias y productos químicos fundamentales (incluido gas)	Fabricación de productos derivados de petróleo y del carbón	Fabricación de productos minerales no metálicos, excepto derivados del petróleo y carbón	Industrias metálicas básicas	Industrias de transformados metálicos	Construcción de material de transporte	Industrias fabriles diversas
1963	2	50	36	10	116	-	421	10	12	1	74
1964	2	50	44	10	109	-	338	10	53	1	85
1965	1	50	36	10	91	-	309	9	26	1	84
1966	1	51	31	11	88	-	322	4	26	2	75
1967	2	54	34	10	88	-	330	4	36	2	70
1968	2	53	32	11	77	-	323	3	34	2	63
1969	2	51	27	11	76	-	343	4	48	2	56
1970	2	51	22	12	72	-	329	4	54	2	46
1971	3	52	23	13	79	-	314	4	79	2	49
1972	3	49	18	14	72	-	302	4	78	2	45
1973	3	50	17	15	78	-	299	5	83	2	44
1974	4	51	14	14	85	-	296	4	84	2	45
1975	3	48	12	13	79	-	298	4	92	2	44
1976	3	48	11	8	75	-	299	4	97	2	42
1977	3	46	7	8	68	-	285	4	100	2	40

FUENTE: INE. Estadística industrial

8.1.46. Número total de empleados por sectores en la provincia de Jaén. Años 1963-1977

	Extracción de carbones	Extracción de minerales metálicos	Extracción de piedra, arcilla y arena y explotación de canteras	Extracción de minerales no metálicos	Industrias fabriles de productos alimenticios excluidas las bebidas	Industrias de bebidas	Industrias del tabaco	Industrias textiles	Fabricación de calzado prendas de vestir y otros artículos textiles	Industrias de la madera y del corcho, excepto fabricación de muebles	Fabricación de muebles y accesorios (segunda transformación de la madera)
1963	-	2.541	273	123	10.794	537	-	14	116	172	1.236
1964	-	1.953	159	145	12.972	549	-	181	407	145	1.235
1965	-	1.968	207	106	3.675	549	-	190	432	152	1.158
1966	-	1.821	133	85	7.694	554	-	213	446	356	1.113
1967	-	1.904	289	102	11.587	581	-	200	555	247	1.095
1968	-	1.670	407	90	7.307	573	-	236	618	183	1.109
1969	-	1.536	457	103	1.284	550	-	227	807	292	1.019
1970	-	1.356	442	107	1.441	532	-	217	761	302	930
1971	-	1.231	419	70	9.652	551	-	665	912	2	1.098
1972	-	1.089	404	54	7.505	537	-	659	1.125	283	1.035
1973	-	1.059	360	53	8.459	537	-	878	1.876	327	1.304
1974	-	1.037	345	76	8.846	548	-	925	1.349	293	1.269
1975	-	1.020	367	85	7.928	525	-	1.290	710	306	1.278
1976	-	1.030	398	93	7.909	488	-	1.727	1.114	379	1.271
1977	-	973	368	88	7.879	490	-	978	1.116	361	1.226

8.1.46. Número total de empleados por sectores en la provincia de Jaén. Años 1963-1977

CONTINUACIÓN

	Fabricación de papel y de productos de papel	Imprentas, editoriales e industrias afines (artes gráficas)	Industrias del cuero y productos del cuero, excepto calzado	Fabricación de productos de caucho	Fabricación de sustancias y productos químicos fundamentales (incluido gas)	Fabricación de productos derivados de petróleo y del carbón	Fabricación de productos minerales no metálicos, excepto derivados del petróleo y carbón	Industrias metálicas básicas	Industrias de transformados metálicos	Construcción de material de transporte	Industrias fabriles diversas
1963	53	305	49	113	1.684	-	2.227	1.026	1.508	1.668	139
1964	50	309	62	94	1.300	-	2.114	815	1.832	2.141	157
1965	47	295	48	24	1.284	-	1.942	651	3.681	2.211	148
1966	43	303	39	33	1.430	-	1.848	594	3.758	2.208	143
1967	49	366	46	30	1.468	-	2.460	577	3.702	2.156	160
1968	52	388	48	30	1.149	-	1.821	474	3.587	2.104	148
1969	52	376	41	28	1.219	-	1.939	649	3.950	2.297	462
1970	51	333	36	31	1.122	-	2.056	640	3.735	2.306	165
1971	302	350	34	42	1.020	-	2.093	613	2.685	2.283	280
1972	321	324	28	55	969	-	2.392	586	2.151	2.231	296
1973	329	247	25	57	984	-	2.704	596	2.543	2.504	411
1974	334	283	20	59	1.006	-	2.662	613	3.039	2.725	403
1975	272	284	18	63	859	-	2.658	618	3.221	2.999	484
1976	275	269	17	25	957	-	2.676	601	3.383	3.497	441
1977	268	283	17	25	965	-	2.661	617	3.557	3.651	416

FUENTE: INE. Estadística industrial

8. Industria, minería y energía

8.1.47. Número de obreros de producción por sectores en la provincia de Jaén. Años 1963-1977

	Extracción de carbonos	Extracción de minerales metálicos	Extracción de piedra, arcilla y arena y explotación de canteras	Extracción de minerales no metálicos	Industrias fabriles de productos alimenticios excluidas las bebidas	Industrias de bebidas	Industrias del tabaco	Industrias textiles	Fabricación de calzado prendas de vestir y otros artículos textiles	Industrias de la madera y del corcho, excepto fabricación de muebles	Fabricación de muebles y accesorios (segunda transformación de la madera)
1963	-	2.262	-	110	9.835	320	-	12	84	118	731
1964	-	1.725	-	131	11.871	315	-	161	356	111	759
1965	-	1.708	-	96	3.073	337	-	165	387	123	692
1966	-	1.589	-	76	6.969	338	-	187	400	317	782
1967	-	1.661	212	91	10.685	361	-	180	487	220	762
1968	-	1.438	265	78	6.542	365	-	200	558	158	707
1969	-	1.331	359	84	1.094	341	-	202	693	260	689
1970	-	1.151	332	85	1.263	340	-	195	665	261	654
1971	-	1.049	312	58	8.913	346	-	572	842	1	782
1972	-	909	300	41	6.794	343	-	607	1.023	234	729
1973	-	856	255	35	7.636	373	-	816	1.779	278	977
1974	-	844	263	56	8.055	361	-	862	1.245	259	970
1975	-	832	295	58	7.093	358	-	1.191	638	257	950
1976	-	850	323	65	7.272	331	-	1.609	1.002	331	970
1977	-	800	305	61	7.030	339	-	852	998	314	908

8.1.47. Número de obreros de producción por sectores en la provincia de Jaén. Años 1963-1977

CONTINUACIÓN

	Fabricación de papel y de productos de papel	Imprentas, editoriales e industrias afines (artes gráficas)	Industrias del cuero y productos del cuero, excepto calzado	Fabricación de productos de caucho	Fabricación de sustancias y productos químicos fundamentales (incluido gas)	Fabricación de productos derivados de petróleo y del carbón	Fabricación de productos minerales no metálicos, excepto derivados del petróleo y carbón	Industrias metálicas básicas	Industrias de transformados metálicos	Construcción de material de transporte	Industrias fabriles diversas
1963	46	229	19	92	1.399	-	1.586	775	1.369	1.313	65
1964	35	233	30	72	1.013	-	1.585	588	1.302	1.685	58
1965	34	232	23	14	1.026	-	1.484	465	2.806	1.539	64
1966	32	229	18	20	1.145	-	1.370	415	2.971	1.589	72
1967	37	283	23	19	1.170	-	1.978	298	2.904	1.458	96
1968	40	303	22	19	954	-	1.329	238	2.746	1.530	87
1969	40	293	18	18	1.010	-	1.436	481	3.059	1.699	365
1970	39	254	18	21	921	-	1.591	471	2.914	1.700	126
1971	245	279	18	30	835	-	1.643	468	2.129	1.675	229
1972	254	255	14	39	799	-	1.924	432	1.723	1.624	241
1973	284	195	12	43	814	-	2.232	435	2.052	1.882	349
1974	288	227	10	43	819	-	2.215	455	2.429	2.089	348
1975	235	232	9	46	674	-	2.200	456	2.540	2.311	415
1976	239	216	9	17	780	-	2.210	445	2.550	2.786	378
1977	232	227	11	16	783	-	2.177	467	2.765	2.925	354

FUENTE: INE. Estadística industrial

8.1.48. Costes de personal por sectores en la provincia de Jaén. Años 1963-1977

(miles de pesetas)

	Extracción de carbones	Extracción de minerales metálicos	Extracción de piedra, arcilla y arena y explotación de canteras	Extracción de minerales no metálicos	Industrias fabriles de productos alimenticios excluidas las bebidas	Industrias de bebidas	Industrias del tabaco	Industrias textiles	Fabricación de calzado prendas de vestir y otros artículos textiles	Industrias de la madera y del corcho, excepto fabricación de muebles	Fabricación de muebles y accesorios (segunda transformación de la madera)
1963	-	120.099	6.329	3.911	110.642	15.744	-	*	2.675	4.453	21.251
1964	-	102.796	3.908	4.027	247.597	18.281	-	8.239	12.381	3.670	30.801
1965	-	155.088	5.138	4.238	56.366	21.549	-	9.919	13.634	5.093	32.262
1966	-	146.501	5.878	4.591	92.925	33.078	-	11.305	13.967	15.761	42.155
1967	-	166.117	8.038	4.919	226.942	34.609	-	10.326	21.583	9.825	46.010
1968	-	163.894	15.676	7.093	97.451	37.392	-	15.080	32.832	9.157	43.987
1969	-	186.360	19.611	6.688	58.013	39.970	-	16.090	42.609	19.550	49.193
1970	-	185.205	17.971	7.759	81.996	46.687	-	16.653	45.167	21.313	48.012
1971	-	188.802	22.276	6.634	264.239	55.309	-	61.446	63.400	*	66.670
1972	-	195.048	26.103	5.955	242.935	61.030	-	70.143	85.840	30.501	73.555
1973	-	246.707	24.805	5.064	331.675	84.312	-	108.011	175.115	44.892	120.252
1974	-	307.776	37.562	6.977	465.232	104.070	-	128.472	165.788	49.246	152.018
1975	-	363.215	49.444	8.515	532.167	141.090	-	194.536	97.133	64.825	189.445
1976	-	445.592	66.738	19.937	549.859	158.800	-	345.528	226.997	71.927	218.431
1977	-	526.699	82.739	22.643	940.137	207.038	-	337.393	281.722	88.943	301.298

8.1.48. Costes de personal por sectores en la provincia de Jaén. Años 1963-1977

(miles de pesetas)

CONTINUACIÓN

	Fabricación de papel y de productos de papel	Imprentas, editoriales e industrias afines (artes gráficas)	Industrias del cuero y productos del cuero, excepto calzado	Fabricación de productos de caucho	Fabricación de sustancias y productos químicos fundamentales (incluido gas)	Fabricación de productos derivados de petróleo y del carbón	Fabricación de productos minerales no metálicos, excepto derivados del petróleo y carbón	Industrias metálicas básicas	Industrias de transformados metálicos	Construcción de material de transporte	Industrias fabriles diversas
1963	*	12.956	546	3.979	47.550	-	63.267	47.120	115.586	*	2.378
1964	*	15.498	1.115	3.825	55.147	-	73.407	52.909	158.665	*	2.660
1965	*	16.258	837	679	44.329	-	83.465	46.232	256.656	*	3.465
1966	*	18.422	882	1.200	53.460	-	82.232	49.628	294.243	*	3.605
1967	*	24.275	1.388	1.468	76.591	-	146.111	51.203	384.243	*	5.957
1968	*	30.320	1.339	1.611	63.498	-	107.994	*	115.276	*	6.422
1969	*	30.198	1.149	1.788	76.267	-	129.833	*	526.526	*	30.141
1970	*	31.253	1.412	2.273	82.102	-	167.954	66.620	493.727	*	10.398
1971	44.500	41.146	1.570	3.698	109.335	-	192.225	90.793	354.920	*	24.823
1972	76.723	43.085	1.589	4.610	100.333	-	281.214	105.385	290.918	*	24.915
1973	7.314	36.255	1.555	5.725	129.731	-	344.470	121.635	435.946	*	41.821
1974	81.657	49.886	1.198	7.475	155.712	-	440.826	165.036	735.408	*	57.533
1975	122.299	60.233	1.721	8.842	184.417	-	561.660	205.173	938.260	*	68.558
1976	128.806	81.010	2.192	4.141	233.386	-	683.019	248.172	1.241.913	*	74.235
1977	136.921	97.212	2.642	6.547	302.129	-	902.273	364.180	1.740.525	*	92.398

FUENTE: INE. Estadística industrial

*No se indican datos económicos para mantener el secreto estadístico.

8. Industria, minería y energía

8.1.49. Costes de combustible y energía eléctrica por sectores en la provincia de Jaén. Años 1963-1977

(miles de pesetas)

	Extracción de carbones	Extracción de minerales metálicos	Extracción de piedra, arcilla y arena y explotación de canteras	Extracción de minerales no metálicos	Industrias fabriles de productos alimenticios excluidas las bebidas	Industrias de bebidas	Industrias del tabaco	Industrias textiles	Fabricación de calzado prendas de vestir y otros artículos textiles	Industrias de la madera y del corcho, excepto fabricación de muebles	Fabricación de muebles y accesorios (segunda transformación de la madera)
1963	-	42.764	889	169	26.224	6.035	-	*	49	3	1.172
1964	-	22.355	801	107	33.897	6.312	-	922	530	608	1.572
1965	-	21.043	464	139	11.017	7.120	-	923	521	662	1.587
1966	-	21.813	512	60	21.381	6.081	-	1.043	578	1.444	1.591
1967	-	26.763	3.008	331	39.794	7.516	-	913	476	859	1.739
1968	-	28.925	3.093	550	23.151	9.076	-	1.562	1.415	786	1.481
1969	-	31.837	5.665	654	14.224	9.334	-	1.758	1.017	2.010	1.754
1970	-	34.253	5.755	519	19.207	8.742	-	1.845	1.015	2.123	1.914
1971	-	38.798	7.764	360	53.980	8.588	-	5.044	1.918	*	2.364
1972	-	39.680	10.608	406	48.354	9.222	-	7.200	2.462	2.574	3.556
1973	-	45.584	8.056	267	60.997	11.020	-	10.695	4.875	3.068	5.306
1974	-	57.430	14.362	443	96.942	16.821	-	12.603	4.532	3.736	6.229
1975	-	80.749	19.967	1.161	139.822	21.973	-	13.830	3.467	4.473	7.640
1976	-	88.210	20.204	1.728	200.327	22.797	-	17.716	5.736	4.625	10.187
1977	-	108.360	22.764	2.231	279.284	27.731	-	23.555	6.848	5.700	13.813

8.1.49. Costes de combustible y energía eléctrica por sectores en la provincia de Jaén. Años 1963-1977

(miles de pesetas)

CONTINUACIÓN

	Fabricación de papel y de productos de papel	Imprentas, editoriales e industrias afines (artes gráficas)	Industrias del cuero y productos del cuero, excepto calzado	Fabricación de productos de caucho	Fabricación de sustancias y productos químicos fundamentales (incluido gas)	Fabricación de productos derivados de petróleo y del carbón	Fabricación de productos minerales no metálicos, excepto derivados del petróleo y carbón	Industrias metálicas básicas	Industrias de transformados metálicos	Construcción de material de transporte	Industrias fabriles diversas
1963	*	434	18	536	23.480	-	34.446	49.329	9.651	*	2.751
1964	*	420	36	304	20.193	-	72.324	25.182	14.565	*	3.462
1965	*	424	31	114	17.309	-	45.008	24.029	16.294	*	3.217
1966	*	482	27	172	15.681	-	73.289	22.020	21.545	*	2.552
1967	*	632	49	210	22.319	-	99.597	*	24.556	*	3.044
1968	*	717	45	196	12.907	-	85.170	*	26.815	*	2.664
1969	*	810	44	230	26.797	-	102.909	*	38.659	*	6.080
1970	*	726	58	267	23.828	-	120.298	55.489	24.682	*	1.987
1971	25.949	1.050	49	472	27.210	-	133.273	79.675	19.162	*	2.914
1972	54.549	1.020	53	583	22.411	-	152.249	45.087	19.334	*	5.709
1973	54.121	1.003	63	666	80.775	-	184.671	58.513	22.664	*	6.107
1974	55.589	1.202	72	624	103.978	-	304.074	70.966	40.247	*	8.548
1975	120.077	2.626	81	726	143.566	-	395.147	96.093	55.951	*	14.902
1976	121.674	3.483	115	453	219.519	-	501.015	113.669	61.978	*	15.724
1977	122.701	4.284	144	671	273.820	-	632.986	174.938	75.107	*	19.875

FUENTE: INE. Estadística industrial

*No se indican datos económicos para mantener el secreto estadístico.

8.1.50. Costes de materias primas por sectores en la provincia de Jaén. Años 1963-1977

(miles de pesetas)

	Extracción de carbones	Extracción de minerales metálicos	Extracción de piedra, arcilla y arena y explotación de canteras	Extracción de minerales no metálicos	Industrias fabriles de productos alimenticios excluidas las bebidas	Industrias de bebidas	Industrias del tabaco	Industrias textiles	Fabricación de calzado prendas de vestir y otros artículos textiles	Industrias de la madera y del corcho, excepto fabricación de muebles	Fabricación de muebles y accesorios (segunda transformación de la madera)
1963	-	12.670	627	185	4.040.988	61.241	-	*	7.123	11.899	67.425
1964	-	8.005	434	311	7.273.911	57.241	-	43.578	31.053	12.187	89.652
1965	-	13.152	331	261	1.560.544	63.736	-	46.806	50.828	15.931	93.880
1966	-	12.462	357	160	3.109.806	68.989	-	56.426	58.506	45.263	84.243
1967	-	41.058	1.620	243	8.145.101	76.854	-	54.561	59.101	42.054	91.539
1968	-	49.295	2.448	1.239	2.920.837	95.121	-	72.614	111.733	48.952	84.104
1969	-	48.301	3.055	1.351	1.712.529	99.185	-	81.040	139.635	77.660	95.709
1970	-	57.980	4.221	834	1.757.899	92.410	-	80.788	145.782	119.528	87.866
1971	-	65.274	4.262	535	8.833.390	113.288	-	209.640	176.438	*	115.865
1972	-	69.188	5.675	842	7.998.184	116.240	-	279.179	224.636	135.962	100.704
1973	-	71.968	4.163	711	10.240.346	131.121	-	435.354	415.049	144.577	206.688
1974	-	102.485	6.271	451	14.581.606	178.184	-	509.625	336.482	155.772	226.883
1975	-	138.213	10.468	645	12.367.677	126.079	-	433.504	204.684	177.498	249.743
1976	-	174.153	18.165	4.046	14.473.795	144.969	-	739.954	434.318	170.545	328.643
1977	-	217.243	17.500	7.360	20.434.235	173.599	-	604.701	503.648	205.377	442.26

8.1.50. Costes de materias primas por sectores en la provincia de Jaén. Años 1963-1977

(miles de pesetas)

CONTINUACIÓN

	Fabricación de papel y de productos de papel	Imprentas, editoriales e industrias afines (artes gráficas)	Industrias del cuero y productos del cuero, excepto calzado	Fabricación de productos de caucho	Fabricación de sustancias y productos químicos fundamentales (incluido gas)	Fabricación de productos derivados de petróleo y del carbón	Fabricación de productos minerales no metálicos, excepto derivados del petróleo y carbón	Industrias metálicas básicas	Industrias de transformados metálicos	Construcción de material de transporte	Industrias fabriles diversas
1963	*	11.591	1.567	10.352	1.031.203	-	69.934	531.046	209.311	*	989
1964	*	12.032	2.715	7.976	653.164	-	59.527	759.471	555.552	*	1.288
1965	*	13.390	2.503	2.830	487.138	-	67.947	303.110	535.953	*	1.180
1966	*	15.041	2.748	4.065	516.971	-	64.779	751.328	870.112	*	7.011
1967	*	19.404	3.244	3.547	739.782	-	81.056	*	661.639	*	11.564
1968	*	23.397	4.039	3.146	561.432	-	102.968	*	288.336	*	14.534
1969	*	30.492	3.390	4.177	1.175.199	-	128.095	*	1.515.074	*	133.884
1970	*	35.037	3.751	3.250	1.235.976	-	156.422	1.286.822	1.491.606	*	29.553
1971	178.313	39.470	4.210	7.162	1.453.333	-	174.560	1.317.724	903.457	*	82.302
1972	438.988	41.211	3.898	10.109	1.320.674	-	203.700	1.097.888	689.838	*	107.126
1973	406.073	40.634	4.629	9.790	1.570.161	-	504.245	1.661.785	791.253	*	143.454
1974	437.227	42.114	4.661	12.021	2.925.078	-	644.507	2.159.028	1.699.462	*	225.944
1975	372.613	86.242	4.726	18.118	4.409.939	-	706.585	2.026.161	2.098.849	*	187.471
1976	463.760	142.528	6.977	13.319	6.265.266	-	971.615	1.953.927	3.084.368	*	231.852
1977	510.801	163.907	8.184	12.119	7.432.751	-	1.259.766	2.507.933	4.749.329	*	289.198

FUENTE: INE. Estadística industrial

*No se indican datos económicos para mantener el secreto estadístico.

8. Industria, minería y energía

8.1.51. Producción industrial por sectores en la provincia de Jaén. Años 1963-1977

(miles de pesetas)

	Extracción de carbones	Extracción de minerales metálicos	Extracción de piedra, arcilla y arena y explotación de canteras	Extracción de minerales no metálicos	Industrias fabriles de productos alimenticios excluidas las bebidas	Industrias de bebidas	Industrias del tabaco	Industrias textiles	Fabricación de calzado prendas de vestir y otros artículos textiles	Industrias de la madera y del corcho, excepto fabricación de muebles	Fabricación de muebles y accesorios (segunda transformación de la madera)
1963	-	186.908	9.032	7.095	4.432.535	97.381	-	*	12.761	19.810	141.909
1964	-	207.610	14.061	8.342	8.134.218	127.466	-	68.906	55.714	17.415	186.437
1965	-	255.261	18.503	4.405	1.777.470	149.975	-	80.534	89.871	22.495	201.053
1966	-	276.291	14.725	7.556	3.494.699	169.301	-	96.175	101.995	69.178	187.976
1967	-	307.138	20.816	8.010	8.964.058	179.012	-	92.458	107.228	65.444	210.162
1968	-	367.916	25.954	12.903	3.337.589	210.679	-	114.091	190.884	75.447	192.779
1969	-	373.792	54.954	10.245	2.013.388	223.393	-	125.394	235.515	106.098	215.184
1970	-	371.210	57.863	13.500	2.084.121	223.703	-	125.723	240.170	192.251	199.927
1971	-	405.910	69.865	12.189	9.921.424	258.852	-	333.117	299.428	*	262.117
1972	-	442.473	63.269	11.092	9.049.132	270.864	-	455.239	391.449	199.862	298.755
1973	-	514.907	83.904	12.963	11.613.534	324.538	-	684.796	754.015	236.527	488.114
1974	-	646.695	112.658	19.328	16.232.126	408.540	-	796.693	615.608	267.405	494.276
1975	-	729.406	150.627	18.229	15.093.814	392.886	-	895.933	381.275	318.228	555.705
1976	-	904.349	192.855	26.410	18.370.003	396.822	-	1.393.858	832.282	325.547	667.411
1977	-	981.465	202.924	47.635	23.730.148	483.391	-	1.163.627	962.738	392.121	934.868

8.1.51. Producción industrial por sectores en la provincia de Jaén. Años 1963-1977

(miles de pesetas)

CONTINUACIÓN

	Fabricación de papel y de productos de papel	Imprentas, editoriales e industrias afines (artes gráficas)	Industrias del cuero y productos del cuero, excepto calzado	Fabricación de productos de caucho	Fabricación de sustancias y productos químicos fundamentales (incluido gas)	Fabricación de productos derivados de petróleo y del carbón	Fabricación de productos minerales no metálicos, excepto derivados del petróleo y carbón	Industrias metálicas básicas	Industrias de transformados metálicos	Construcción de material de transporte	Industrias fabriles diversas
1963	*	34.573	3.579	20.894	1.283.020	-	292.446	723.608	400.365	*	11.814
1964	*	38.119	6.021	17.339	876.348	-	370.981	1.020.794	1.109.656	*	13.880
1965	*	40.279	5.381	5.796	640.503	-	331.201	408.293	1.086.258	*	14.397
1966	*	45.152	5.525	9.036	698.734	-	371.944	958.060	1.477.923	*	21.052
1967	*	63.182	7.360	8.190	957.408	-	500.761	*	1.453.618	*	32.651
1968	*	74.963	8.154	8.039	776.329	-	456.899	*	500.336	*	35.934
1969	*	83.050	7.551	10.225	1.516.608	-	517.164	*	2.527.624	*	264.418
1970	*	98.947	7.903	8.846	1.613.371	-	643.150	1.581.840	2.249.165	*	62.783
1971	326.082	127.304	8.287	15.726	1.918.311	-	634.624	1.504.561	1.514.845	*	197.736
1972	777.038	132.888	8.076	21.921	1.768.095	-	855.666	1.277.947	1.161.344	*	215.775
1973	658.602	115.028	9.272	22.961	2.236.719	-	1.516.043	1.949.365	1.564.001	*	285.957
1974	703.292	123.955	8.335	30.751	3.942.067	-	1.834.842	2.561.349	2.975.705	*	449.726
1975	769.085	213.364	9.846	35.309	5.473.486	-	2.092.076	2.505.248	3.787.443	*	324.744
1976	804.117	295.730	12.368	22.307	8.228.894	-	2.468.542	2.271.398	4.893.630	*	337.342
1977	871.993	346.004	14.985	23.176	9.846.963	-	3.209.160	2.915.447	7.150.893	*	420.928

FUENTE: INE. Estadística industrial

*No se indican datos económicos para mantener el secreto estadístico.

8.1.52. Número de establecimientos por sectores en la provincia de Málaga. Años 1963-1977

	Extracción de carbones	Extracción de minerales metálicos	Extracción de piedra, arcilla y arena y explotación de canteras	Extracción de minerales no metálicos	Industrias fabriles de productos alimenticios excluidas las bebidas	Industrias de bebidas	Industrias del tabaco	Industrias textiles	Fabricación de calzado prendas de vestir y otros artículos textiles	Industrias de la madera y del corcho, excepto fabricación de muebles	Fabricación de muebles y accesorios (segunda transformación de la madera)
1963	-	3	75	2	405	118	-	6	18	22	139
1964	-	4	86	1	759	106	-	17	21	21	162
1965	-	3	73	1	734	95	-	16	20	19	214
1966	-	3	82	1	768	96	-	15	13	23	175
1967	-	1	72	1	511	88	-	12	13	34	204
1968	-	1	45	1	500	85	-	10	15	19	199
1969	-	1	52	1	109	75	-	10	15	51	197
1970	-	1	55	1	107	71	-	10	14	32	217
1971	-	2	61	5	257	62	-	9	34	1	215
1972	-	1	47	5	273	60	-	9	33	37	199
1973	-	1	54	3	292	62	-	8	37	42	210
1974	-	1	69	4	262	54	-	7	47	38	216
1975	-	-	73	4	269	51	-	10	47	36	249
1976	-	-	74	3	173	50	-	12	51	41	214
1977	-	-	68	3	258	51	-	14	52	36	207

8.1.52. Número de establecimientos por sectores en la provincia de Málaga. Años 1963-1977

CONTINUACIÓN

	Fabricación de papel y de productos de papel	Imprentas, editoriales e industrias afines (artes gráficas)	Industrias del cuero y productos del cuero, excepto calzado	Fabricación de productos de caucho	Fabricación de sustancias y productos químicos fundamentales (incluido gas)	Fabricación de productos derivados de petróleo y del carbón	Fabricación de productos minerales no metálicos, excepto derivados del petróleo y carbón	Industrias metálicas básicas	Industrias de transformados metálicos	Construcción de material de transporte	Industrias fabriles diversas
1963	12	78	10	3	111	1	128	9	21	4	9
1964	12	76	12	3	118	1	137	6	9	6	8
1965	9	80	13	3	108	1	116	4	7	4	7
1966	8	82	11	3	92	1	89	3	11	9	7
1967	8	89	11	11	78	1	95	6	28	7	20
1968	7	89	11	16	97	-	90	7	30	5	20
1969	7	89	9	16	83	-	78	7	27	6	20
1970	5	89	9	16	76	-	152	7	27	6	21
1971	6	91	13	24	72	-	176	7	37	5	17
1972	6	84	13	23	72	-	157	5	36	6	15
1973	4	80	17	27	68	-	157	4	35	10	18
1974	5	92	18	25	70	-	160	3	43	10	17
1975	5	95	18	25	61	-	159	3	45	7	17
1976	5	91	17	24	59	-	148	3	51	9	17
1977	4	92	17	26	62	-	151	3	51	7	17

FUENTE: INE. Estadística industrial

8. Industria, minería y energía

8.1.53. Número total de empleados por sectores en la provincia de Málaga. Años 1963-1977

	Extracción de carbonos	Extracción de minerales metálicos	Extracción de piedra, arcilla y arena y explotación de canteras	Extracción de minerales no metálicos	Industrias fabriles de productos alimenticios excluidas las bebidas	Industrias de bebidas	Industrias del tabaco	Industrias textiles	Fabricación de calzado prendas de vestir y otros artículos textiles	Industrias de la madera y del corcho, excepto fabricación de muebles	Fabricación de muebles y accesorios (segunda transformación de la madera)
1963	-	89	460	13	4.544	778	-	1.315	238	140	599
1964	-	103	485	14	5.212	900	-	1.564	608	170	724
1965	-	99	471	10	4.110	983	-	1.345	920	159	741
1966	-	102	485	10	5.151	1.384	-	1.668	2.054	141	858
1967	-	98	492	10	4.504	1.237	-	2.534	2.036	163	889
1968	-	80	298	21	5.158	1.277	-	2.504	1.492	146	944
1969	-	78	428	14	3.120	1.236	-	3.149	2.107	205	937
1970	-	79	452	11	3.323	1.205	-	2.838	2.317	163	1.119
1971	-	100	405	43	6.286	1.157	-	2.256	4.472	41	1.134
1972	-	86	394	38	3.914	1.283	-	2.287	4.465	137	860
1973	-	73	336	28	3.683	1.342	-	2.275	4.763	123	969
1974	-	4	436	27	3.697	1.423	-	3.210	5.985	161	1.231
1975	-	-	428	27	3.467	1.274	-	3.100	5.105	166	957
1976	-	-	365	23	2.352	1.418	-	3.705	4.923	164	972
1977	-	-	333	24	3.445	1.453	-	3.798	4.932	156	936

8.1.53. Número total de empleados por sectores en la provincia de Málaga. Años 1963-1977

CONTINUACIÓN

	Fabricación de papel y de productos de papel	Imprentas, editoriales e industrias afines (artes gráficas)	Industrias del cuero y productos del cuero, excepto calzado	Fabricación de productos de caucho	Fabricación de sustancias y productos químicos fundamentales (incluido gas)	Fabricación de productos derivados de petróleo y del carbón	Fabricación de productos minerales no metálicos, excepto derivados del petróleo y carbón	Industrias metálicas básicas	Industrias de transformados metálicos	Construcción de material de transporte	Industrias fabriles diversas
1963	93	449	43	139	1.613	32	1.874	465	1.144	1.547	89
1964	91	490	44	13	1.570	31	1.857	391	937	1.460	94
1965	90	514	65	13	1.850	29	1.638	305	1.307	1.394	58
1966	85	321	51	8	1.751	28	1.572	264	1.431	1.266	61
1967	84	350	34	21	1.656	26	1.438	325	2.379	946	84
1968	65	353	37	22	1.721	-	1.431	166	2.348	935	82
1969	85	333	18	25	1.606	-	1.369	176	2.433	882	92
1970	57	327	19	28	1.429	-	2.050	175	3.324	762	140
1971	44	450	83	45	1.330	-	2.436	173	3.574	701	111
1972	32	375	59	44	1.405	-	2.408	153	3.548	641	122
1973	20	497	95	58	1.353	-	2.505	102	3.653	561	127
1974	39	701	93	38	1.406	-	2.393	98	4.306	577	119
1975	37	684	80	32	1.410	-	2.422	93	3.992	472	139
1976	20	678	71	34	1.222	-	2.177	94	3.910	483	107
1977	19	713	68	35	1.232	-	2.165	84	3.856	446	107

FUENTE: INE. Estadística industrial

8.1.54. Número de obreros de producción por sectores en la provincia de Málaga. Años 1963-1977

	Extracción de carbones	Extracción de minerales metálicos	Extracción de piedra, arcilla y arena y explotación de canteras	Extracción de minerales no metálicos	Industrias fabriles de productos alimenticios excluidas las bebidas	Industrias de bebidas	Industrias del tabaco	Industrias textiles	Fabricación de calzado prendas de vestir y otros artículos textiles	Industrias de la madera y del corcho, excepto fabricación de muebles	Fabricación de muebles y accesorios (segunda transformación de la madera)
1963	-	89	-	13	3.802	554	-	1.206	190	107	383
1964	-	91	-	14	4.443	608	-	1.428	550	146	487
1965	-	89	-	10	3.523	699	-	1.225	863	127	513
1966	-	92	-	10	4.370	1.049	-	1.538	1.989	108	652
1967	-	88	446	10	3.883	959	-	2.302	1.979	121	657
1968	-	70	273	20	4.415	1.009	-	2.277	1.410	102	725
1969	-	68	384	13	2.657	945	-	2.864	2.019	140	680
1970	-	69	391	10	2.762	925	-	2.578	2.215	126	872
1971	-	91	347	37	5.119	849	-	2.046	4.237	35	876
1972	-	72	325	29	3.174	947	-	2.055	4.187	98	640
1973	-	62	290	25	2.957	1.003	-	2.045	4.490	80	747
1974	-	2	385	24	2.935	1.111	-	2.910	5.494	118	919
1975	-	-	365	23	2.724	954	-	2.897	4.638	116	734
1976	-	-	319	21	1.957	1.046	-	3.401	4.541	116	623
1977	-	-	282	21	2.700	1.072	-	3.455	4.523	110	702

8.1.54. Número de obreros de producción por sectores en la provincia de Málaga. Años 1963-1977 CONTINUACIÓN

	Fabricación de papel y de productos de papel	Imprentas, editoriales e industrias afines (artes gráficas)	Industrias del cuero y productos del cuero, excepto calzado	Fabricación de productos de caucho	Fabricación de sustancias y productos químicos fundamentales (incluido gas)	Fabricación de productos derivados de petróleo y del carbón	Fabricación de productos minerales no metálicos, excepto derivados del petróleo y carbón	Industrias metálicas básicas	Industrias de transformados metálicos	Construcción de material de transporte	Industrias fabriles diversas
1963	80	321	28	121	1.177	28	1.595	381	981	1.333	74
1964	78	358	26	9	1.132	27	1.543	313	812	1.234	77
1965	79	373	44	9	1.292	25	1.335	235	1.095	1.186	45
1966	75	225	32	5	1.187	24	1.311	202	1.195	1.052	47
1967	74	248	23	13	1.123	23	1.211	225	1.913	789	59
1968	56	254	24	13	1.133	-	1.216	84	1.865	792	60
1969	76	234	8	16	1.032	-	1.176	133	1.989	738	72
1970	50	242	10	19	934	-	1.759	132	2.763	619	117
1971	36	352	42	31	870	-	2.098	132	2.739	564	61
1972	25	310	42	26	868	-	2.072	116	2.698	518	101
1973	16	401	75	42	835	-	2.140	73	2.897	460	96
1974	32	573	73	23	888	-	2.042	72	3.565	448	91
1975	31	548	58	21	861	-	2.028	68	3.235	379	110
1976	16	562	54	22	782	-	1.809	69	3.190	391	86
1977	15	590	51	22	785	-	1.782	34	3.146	361	83

FUENTE: INE. Estadística industrial

8. Industria, minería y energía

8.1.55. Costes de personal por sectores en la provincia de Málaga. Años 1963-1977

(miles de pesetas)

	Extracción de carbones	Extracción de minerales metálicos	Extracción de piedra, arcilla y arena y explotación de canteras	Extracción de minerales no metálicos	Industrias fabriles de productos alimenticios excluidas las bebidas	Industrias de bebidas	Industrias del tabaco	Industrias textiles	Fabricación de calzado prendas de vestir y otros artículos textiles	Industrias de la madera y del corcho, excepto fabricación de muebles	Fabricación de muebles y accesorios (segunda transformación de la madera)
1963	-	4.075	16.295	*	69.086	31.430	-	46.930	7.905	3.869	11.432
1964	-	4.692	15.210	*	90.863	38.893	-	89.363	22.068	6.633	18.666
1965	-	5.676	15.552	*	91.807	49.949	-	68.216	35.213	6.856	23.133
1966	-	7.631	26.069	*	124.528	90.558	-	88.244	79.364	6.758	33.703
1967	-	*	28.203	*	119.448	82.086	-	161.304	79.167	8.511	39.075
1968	-	*	19.815	*	135.421	85.827	-	163.485	69.769	5.916	46.915
1969	-	*	39.563	*	130.462	121.036	-	270.959	102.603	9.698	48.529
1970	-	*	42.498	*	153.422	150.577	-	279.425	149.961	9.898	65.564
1971	-	*	46.957	5.073	433.193	176.230	-	220.526	319.517	*	75.460
1972	-	*	55.245	5.894	230.916	190.193	-	298.457	434.065	10.631	73.727
1973	-	*	64.698	4.491	283.743	258.356	-	368.790	560.298	12.661	104.392
1974	-	480	90.433	5.482	313.246	321.660	-	606.941	737.584	18.393	145.460
1975	-	-	102.485	5.371	412.261	396.931	-	821.922	904.097	21.599	146.752
1976	-	-	108.557	6.461	270.579	580.876	-	1.220.092	1.047.967	23.295	156.369
1977	-	-	137.104	7.147	728.308	757.325	-	1.513.317	1.300.615	28.806	232.127

8.1.55. Costes de personal por sectores en la provincia de Málaga. Años 1963-1977

(miles de pesetas)

CONTINUACIÓN

	Fabricación de papel y de productos de papel	Imprentas, editoriales e industrias afines (artes gráficas)	Industrias del cuero y productos del cuero, excepto calzado	Fabricación de productos de caucho	Fabricación de sustancias y productos químicos fundamentales (incluido gas)	Fabricación de productos derivados de petróleo y del carbón	Fabricación de productos minerales no metálicos, excepto derivados del petróleo y carbón	Industrias metálicas básicas	Industrias de transformados metálicos	Construcción de material de transporte	Industrias fabriles diversas
1963	3.163	22.809	868	8.706	79.274	*	71.817	23.703	65.084	108.277	4.988
1964	3.585	26.476	1.062	492	88.850	*	79.036	25.155	41.562	78.159	4.769
1965	4.207	29.020	1.743	480	153.515	*	84.757	23.502	75.648	84.136	3.035
1966	4.246	15.047	1.545	264	190.554	*	95.083	21.493	100.349	98.622	3.490
1967	3.422	20.301	1.412	1.031	173.398	*	107.898	29.229	225.089	117.635	5.517
1968	4.312	23.019	1.599	1.156	194.937	-	122.494	17.757	254.013	103.969	6.695
1969	5.757	22.705	606	1.514	233.356	-	123.096	106.840	277.562	112.615	7.491
1970	4.494	27.082	880	2.050	246.399	-	200.642	16.461	408.364	103.272	12.404
1971	4.408	42.656	3.650	3.693	221.235	-	291.674	24.958	517.765	119.794	6.993
1972	3.932	42.965	4.604	3.497	295.218	-	324.561	25.245	590.616	123.528	16.043
1973	1.112	70.345	9.465	6.378	410.172	-	417.770	21.563	655.514	127.020	18.900
1974	7.098	123.488	10.515	4.477	391.274	-	502.612	24.376	1.109.656	145.224	21.399
1975	7.840	154.496	13.546	4.025	472.632	-	654.604	30.903	1.330.047	151.032	30.972
1976	5.062	197.651	12.412	5.522	439.543	-	707.080	34.940	1.799.340	182.655	26.648
1977	6.640	237.181	14.959	7.503	569.009	-	934.057	47.769	2.323.051	236.312	33.168

FUENTE: INE, Estadística industrial

*No se indican datos económicos para mantener el secreto estadístico.

8.1.56. Costes de combustible y energía eléctrica por sectores en la provincia de Málaga. Años 1963-1977

(miles de pesetas)

	Extracción de carbones	Extracción de minerales metálicos	Extracción de piedra, arcilla y arena y explotación de canteras	Extracción de minerales no metálicos	Industrias fabriles de productos alimenticios excluidas las bebidas	Industrias de bebidas	Industrias del tabaco	Industrias textiles	Fabricación de calzado prendas de vestir y otros artículos textiles	Industrias de la madera y del corcho, excepto fabricación de muebles	Fabricación de muebles y accesorios (segunda transformación de la madera)
1963	-	2.174	2.928	*	35.912	5.393	-	5.622	136	239	531
1964	-	1.862	1.629	*	31.679	7.279	-	11.195	450	670	891
1965	-	3.363	2.664	*	40.944	8.170	-	10.132	623	973	970
1966	-	4.003	3.907	*	46.752	15.937	-	11.559	1.293	885	1.125
1967	-	*	5.590	*	45.242	15.966	-	27.944	1.253	906	1.349
1968	-	*	2.008	*	45.855	17.610	-	18.163	3.000	725	1.403
1969	-	*	17.191	*	48.175	20.992	-	30.988	3.437	1.244	1.460
1970	-	*	14.691	*	51.293	19.769	-	29.701	4.709	952	2.180
1971	-	*	10.899	765	64.214	23.554	-	25.866	7.007	*	2.336
1972	-	*	22.228	557	68.711	25.676	-	28.423	7.160	920	2.349
1973	-	*	15.807	566	63.764	25.957	-	-	7.994	922	2.972
1974	-	60	27.348	967	71.521	35.912	-	46.536	12.318	1.250	4.265
1975	-	-	32.384	1.215	78.988	52.208	-	78.126	13.884	1.448	4.322
1976	-	-	38.823	1.450	94.646	74.761	-	113.618	17.994	1.705	5.457
1977	-	-	45.368	1.638	157.773	90.941	-	155.831	21.482	2.101	7.800

8.1.56. Costes de combustible y energía eléctrica por sectores en la provincia de Málaga. Años 1963-1977

(miles de pesetas)

CONTINUACIÓN

	Fabricación de papel y de productos de papel	Imprentas, editoriales e industrias afines (artes gráficas)	Industrias del cuero y productos del cuero, excepto calzado	Fabricación de productos de caucho	Fabricación de sustancias y productos químicos fundamentales (incluido gas)	Fabricación de productos derivados de petróleo y del carbón	Fabricación de productos minerales no metálicos, excepto derivados del petróleo y carbón	Industrias metálicas básicas	Industrias de transformados metálicos	Construcción de material de transporte	Industrias fabriles diversas
1963	533	762	52	1.067	21.104	*	31.934	11.447	5.437	3.409	3.124
1964	561	826	44	84	25.640	*	62.041	10.759	2.486	1.712	4.784
1965	719	1.026	58	76	60.857	*	75.039	10.762	3.499	3.217	2.272
1966	652	552	42	36	92.044	*	91.768	9.891	3.786	4.229	2.522
1967	575	716	44	151	70.873	*	96.561	9.080	8.821	3.963	3.324
1968	600	754	51	141	90.987	-	106.397	5.653	10.049	5.294	3.202
1969	710	800	41	200	86.555	-	129.197	14.142	11.948	5.033	3.351
1970	664	812	66	243	85.198	-	151.587	2.797	14.341	5.129	3.554
1971	550	1.250	125	454	92.142	-	177.662	5.408	17.019	6.427	2.025
1972	582	1.051	123	478	144.661	-	178.750	3.470	21.937	5.731	3.213
1973	869	1.569	227	1.065	181.627	-	216.482	2.338	19.416	5.461	3.342
1974	1.312	3.159	293	440	225.641	-	365.885	2.576	33.894	5.123	4.295
1975	2.416	4.737	268	406	221.401	-	533.465	2.350	35.210	3.583	7.614
1976	1.768	5.563	351	604	131.189	-	493.060	3.312	42.220	8.181	9.807
1977	2.613	6.842	441	715	163.641	-	622.935	2.957	56.258	5.601	12.396

FUENTE: INE. Estadística industrial

*No se indican datos económicos para mantener el secreto estadístico.

8. Industria, minería y energía

8.1.57. Costes de materias primas por sectores en la provincia de Málaga. Años 1963-1977

(miles de pesetas)

	Extracción de carbones	Extracción de minerales metálicos	Extracción de piedra, arcilla y arena y explotación de canteras	Extracción de minerales no metálicos	Industrias fabriles de productos alimenticios excluidas las bebidas	Industrias de bebidas	Industrias del tabaco	Industrias textiles	Fabricación de calzado prendas de vestir y otros artículos textiles	Industrias de la madera y del corcho, excepto fabricación de muebles	Fabricación de muebles y accesorios (segunda transformación de la madera)
1963	-	259	1.176	*	1.214.402	110.502	-	207.437	21.140	12.191	36.593
1964	-	337	1.495	*	1.518.933	144.290	-	398.414	69.988	19.817	45.962
1965	-	204	2.132	*	1.252.386	185.451	-	325.813	147.594	17.537	46.046
1966	-	265	4.183	*	2.033.984	232.942	-	376.049	362.065	19.472	60.765
1967	-	*	5.933	*	1.453.191	268.472	-	641.310	361.652	25.724	75.482
1968	-	*	3.281	*	1.984.118	305.717	-	648.244	298.571	19.508	86.250
1969	-	*	18.254	*	1.554.488	337.550	-	1.020.253	428.904	28.546	91.602
1970	-	*	19.145	*	1.564.553	359.961	-	1.223.951	419.130	20.928	112.827
1971	-	*	15.310	230	2.510.841	450.794	-	1.197.390	898.770	*	122.762
1972	-	*	13.439	380	2.759.727	500.632	-	1.376.053	1.062.738	34.269	120.168
1973	-	*	11.706	515	3.642.504	619.549	-	1.507.451	1.185.775	43.503	144.376
1974	-	-	19.273	601	3.651.442	871.151	-	1.975.942	1.464.209	44.686	175.785
1975	-	-	32.288	752	4.451.401	1.126.877	-	1.676.403	1.585.677	33.709	165.213
1976	-	-	58.638	2.334	2.796.592	2.037.395	-	1.844.800	1.910.829	32.014	221.893
1977	-	-	69.613	3.163	7.354.734	2.439.761	-	3.197.813	2.215.854	38.553	306.396

8.1.57. Costes de materias primas por sectores en la provincia de Málaga. Años 1963-1977

(miles de pesetas)

CONTINUACIÓN

	Fabricación de papel y de productos de papel	Imprentas, editoriales e industrias afines (artes gráficas)	Industrias del cuero y productos del cuero, excepto calzado	Fabricación de productos de caucho	Fabricación de sustancias y productos químicos fundamentales (incluido gas)	Fabricación de productos derivados de petróleo y del carbón	Fabricación de productos minerales no metálicos, excepto derivados del petróleo y carbón	Industrias metálicas básicas	Industrias de transformados metálicos	Construcción de material de transporte	Industrias fabriles diversas
1963	8.606	20.951	3.095	11.853	844.295	*	81.021	189.947	114.248	37.458	1.102
1964	9.669	24.656	3.001	1.561	823.152	*	47.383	131.886	85.760	35.093	1.195
1965	13.152	40.396	4.529	1.424	960.921	*	66.253	140.761	95.545	40.857	490
1966	9.485	19.574	4.038	852	1.720.677	*	84.320	111.471	140.596	47.848	620
1967	10.463	22.950	3.278	2.528	1.501.736	*	75.753	203.682	308.745	36.010	831
1968	7.226	24.018	3.821	2.252	1.629.645	-	116.999	196.774	404.804	87.033	710
1969	11.354	26.463	2.474	3.646	1.778.573	-	128.089	599.172	480.705	66.940	860
1970	12.257	29.198	3.476	2.947	1.948.340	-	230.153	193.434	738.303	70.460	23.776
1971	9.494	54.705	9.396	7.297	1.277.572	-	419.910	343.977	941.546	136.880	22.518
1972	12.536	38.480	9.488	7.920	1.998.949	-	467.390	313.499	1.000.825	92.163	27.733
1973	12.798	57.938	18.899	11.797	2.033.609	-	1.061.203	571.501	1.155.034	70.802	33.548
1974	41.822	127.930	19.800	6.217	2.499.958	-	1.364.538	652.172	1.933.495	75.424	43.590
1975	20.558	152.378	19.834	5.586	5.343.588	-	1.364.435	310.198	1.897.491	88.472	17.051
1976	8.986	176.388	25.717	17.758	6.183.695	-	1.566.428	289.171	2.014.654	99.808	26.367
1977	15.237	202.846	30.168	16.640	7.335.980	-	2.030.981	433.875	2.555.522	89.185	32.889

FUENTE: INE. Estadística industrial

*No se indican datos económicos para mantener el secreto estadístico.

8.1.58. Producción industrial por sectores en la provincia de Málaga. Años 1963-1977

(miles de pesetas)

	Extracción de carbones	Extracción de minerales metálicos	Extracción de piedra, arcilla y arena y explotación de canteras	Extracción de minerales no metálicos	Industrias fabriles de productos alimenticios excluidas las bebidas	Industrias de bebidas	Industrias del tabaco	Industrias textiles	Fabricación de calzado prendas de vestir y otros artículos textiles	Industrias de la madera y del corcho, excepto fabricación de muebles	Fabricación de muebles y accesorios (segunda transformación de la madera)
1963	-	8.852	26.327	*	1.425.063	215.848	-	302.497	37.482	21.701	77.289
1964	-	11.496	22.220	*	1.841.075	282.143	-	596.915	119.612	32.443	97.856
1965	-	15.310	28.032	*	1.543.618	350.029	-	522.948	253.628	30.636	103.197
1966	-	19.417	51.697	*	2.359.235	490.338	-	612.131	647.790	34.417	139.909
1967	-	*	41.366	*	1.770.425	556.897	-	1.123.529	646.106	46.785	175.289
1968	-	*	33.620	*	2.376.691	646.197	-	1.004.755	499.845	37.265	195.517
1969	-	*	119.885	*	1.897.085	719.916	-	1.565.150	719.251	52.172	206.572
1970	-	*	106.566	*	1.949.136	783.282	-	1.951.266	726.770	67.105	254.459
1971	-	*	125.764	7.680	2.847.615	946.284	-	1.893.766	1.658.213	*	281.000
1972	-	*	176.742	7.670	3.350.877	1.119.426	-	2.146.215	1.964.207	72.064	284.019
1973	-	*	177.113	6.921	4.372.116	1.275.113	-	2.380.687	2.142.674	91.669	360.452
1974	-	1.500	282.963	8.701	4.594.240	1.640.049	-	3.121.797	2.678.348	99.179	417.381
1975	-	-	310.821	9.116	5.689.479	2.091.432	-	3.021.799	3.045.058	80.556	402.134
1976	-	-	300.383	10.943	3.558.531	3.162.831	-	3.306.070	3.629.169	83.914	491.575
1977	-	-	333.465	11.652	8.944.869	3.852.822	-	5.430.838	4.198.020	101.074	653.183

8.1.58. Producción industrial por sectores en la provincia de Málaga. Años 1963-1977

(miles de pesetas)

CONTINUACIÓN

	Fabricación de papel y de productos de papel	Imprentas, editoriales e industrias afines (artes gráficas)	Industrias del cuero y productos del cuero, excepto calzado	Fabricación de productos de caucho	Fabricación de sustancias y productos químicos fundamentales (incluido gas)	Fabricación de productos derivados de petróleo y del carbón	Fabricación de productos minerales no metálicos, excepto derivados del petróleo y carbón	Industrias metálicas básicas	Industrias de transformados metálicos	Construcción de material de transporte	Industrias fabriles diversas
1963	16.238	64.940	5.357	25.350	1.151.795	*	270.403	252.688	232.061	91.445	16.751
1964	17.789	79.928	5.692	3.172	1.116.042	*	297.327	190.959	160.608	106.091	19.389
1965	24.227	104.368	8.897	3.095	1.430.026	*	365.993	198.705	249.967	137.208	9.062
1966	20.506	55.108	7.828	2.017	2.710.934	*	492.210	170.182	299.204	170.122	9.306
1967	19.858	70.239	6.418	5.748	2.444.643	*	499.138	289.736	728.928	154.778	15.488
1968	15.870	74.232	7.751	5.773	2.825.141	-	546.540	241.154	956.324	212.748	16.350
1969	23.228	77.350	4.754	8.896	2.900.631	-	623.826	854.192	1.068.010	180.196	16.717
1970	22.458	93.641	6.114	8.042	3.077.623	-	888.865	237.988	1.596.026	173.368	64.026
1971	21.754	166.298	16.693	16.379	2.138.168	-	1.245.239	535.464	1.925.102	259.048	54.074
1972	23.474	127.194	18.784	18.757	3.487.913	-	1.446.506	412.975	2.050.871	221.589	74.823
1973	20.821	210.558	36.323	27.777	3.822.538	-	2.493.728	701.598	2.448.203	210.014	91.447
1974	62.618	335.945	37.874	19.622	4.763.387	-	3.117.837	817.785	3.918.607	228.016	109.749
1975	38.918	408.390	39.659	14.281	7.631.304	-	3.292.255	369.084	3.749.627	254.981	74.100
1976	21.535	482.638	46.718	29.743	8.308.072	-	3.305.416	343.527	4.617.267	296.845	73.455
1977	28.428	564.686	56.602	32.509	9.941.710	-	4.297.115	943.235	5.509.514	333.711	91.655

FUENTE: INE. Estadística industrial

*No se indican datos económicos para mantener el secreto estadístico.

8. Industria, minería y energía

8.1.59. Número de establecimientos por sectores en la provincia de Sevilla. Años 1963-1977

	Extracción de carbones	Extracción de minerales metálicos	Extracción de piedra, arcilla y arena y explotación de canteras	Extracción de minerales no metálicos	Industrias fabriles de productos alimenticios excluidas las bebidas	Industrias de bebidas	Industrias del tabaco	Industrias textiles	Fabricación de calzado prendas de vestir y otros artículos textiles	Industrias de la madera y del corcho, excepto fabricación de muebles	Fabricación de muebles y accesorios (segunda transformación de la madera)
1963	2	7	127	3	527	156	1	17	97	108	324
1964	2	9	111	4	753	153	1	35	103	121	347
1965	4	10	110	7	634	152	1	27	116	87	331
1966	3	12	79	7	681	151	1	26	118	99	367
1967	2	9	109	6	544	151	1	24	101	90	379
1968	2	9	92	9	670	140	1	22	133	79	354
1969	2	3	98	7	272	144	1	20	111	92	433
1970	2	3	124	7	298	141	1	19	115	81	531
1971	2	4	104	7	537	139	1	16	100	29	499
1972	2	3	92	5	538	125	1	13	89	86	512
1973	1	3	91	4	523	101	1	11	89	53	395
1974	1	3	89	3	512	108	1	10	151	52	447
1975	1	3	87	3	464	105	1	14	122	43	424
1976	1	3	66	3	278	96	1	16	107	73	382
1977	1	1	111	3	433	90	1	19	108	68	387

8.1.59. Número de establecimientos por sectores en la provincia de Sevilla. Años 1963-1977

CONTINUACIÓN

	Fabricación de papel y de productos de papel	Imprentas, editoriales e industrias afines (artes gráficas)	Industrias del cuero y productos del cuero, excepto calzado	Fabricación de productos de caucho	Fabricación de sustancias y productos químicos fundamentales (incluido gas)	Fabricación de productos derivados de petróleo y del carbón	Fabricación de productos minerales no metálicos, excepto derivados del petróleo y carbón	Industrias metálicas básicas	Industrias de transformados metálicos	Construcción de material de transporte	Industrias fabriles diversas
1963	16	129	80	15	154	2	211	22	49	5	136
1964	14	148	69	15	149	2	226	32	56	5	127
1965	12	138	70	14	149	2	217	33	66	4	121
1966	19	162	80	23	164	2	241	23	97	6	121
1967	20	163	76	20	143	1	257	25	91	6	135
1968	20	151	70	18	153	-	302	24	82	6	142
1969	21	148	63	18	149	-	280	23	152	6	119
1970	27	168	78	26	161	-	276	26	459	6	129
1971	23	169	70	22	139	-	288	21	436	6	126
1972	24	166	67	8	120	-	271	18	446	5	116
1973	22	152	61	11	108	-	235	22	306	5	87
1974	26	172	63	10	127	-	354	37	601	5	113
1975	24	167	58	9	118	-	393	34	540	5	106
1976	24	158	52	9	116	-	339	31	457	5	92
1977	25	157	51	8	110	-	339	24	457	5	89

FUENTE: INE. Estadística industrial

8.1.60. Número total de empleados por sectores en la provincia de Sevilla. Años 1963-1977

	Extracción de carbones	Extracción de minerales metálicos	Extracción de piedra, arcilla y arena y explotación de canteras	Extracción de minerales no metálicos	Industrias fabriles de productos alimenticios excluidas las bebidas	Industrias de bebidas	Industrias del tabaco	Industrias textiles	Fabricación de calzado prendas de vestir y otros artículos textiles	Industrias de la madera y del corcho, excepto fabricación de muebles	Fabricación de muebles y accesorios (segunda transformación de la madera)
1963	1.618	492	927	12	17.016	2.335	496	3.055	1.003	1.229	1.570
1964	1.664	490	566	13	17.455	2.455	481	3.092	1.577	1.265	1.778
1965	1.342	462	662	32	16.762	2.360	577	2.750	1.405	1.154	1.737
1966	1.321	462	441	24	19.744	2.433	586	2.790	2.225	1.301	1.960
1967	1.017	356	895	20	17.624	2.641	598	2.745	2.034	1.020	1.868
1968	985	319	612	23	23.269	2.623	608	2.717	1.896	988	1.712
1969	949	212	656	17	6.530	2.571	621	2.731	2.098	775	2.117
1970	803	229	772	16	6.704	2.694	655	2.584	2.102	727	2.446
1971	453	350	653	16	19.784	2.638	635	2.411	2.153	613	2.416
1972	383	175	469	11	20.049	2.363	623	2.364	2.044	944	2.646
1973	17	174	503	11	19.079	2.289	588	2.332	3.456	701	2.418
1974	12	193	434	19	18.750	2.628	599	977	4.261	664	2.421
1975	6	195	411	18	14.361	2.456	612	2.063	4.381	460	2.786
1976	4	141	307	14	5.600	2.441	667	2.154	4.288	555	2.152
1977	4	126	364	9	14.271	2.500	703	2.538	4.296	529	2.175

8.1.60. Número total de empleados por sectores en la provincia de Sevilla. Años 1963-1977

CONTINUACIÓN

	Fabricación de papel y de productos de papel	Imprentas, editoriales e industrias afines (artes gráficas)	Industrias del cuero y productos del cuero, excepto calzado	Fabricación de productos de caucho	Fabricación de sustancias y productos químicos fundamentales (incluido gas)	Fabricación de productos derivados de petróleo y del carbón	Fabricación de productos minerales no metálicos, excepto derivados del petróleo y carbón	Industrias metálicas básicas	Industrias de transformados metálicos	Construcción de material de transporte	Industrias fabriles diversas
1963	600	1.225	267	97	3.599	62	4.254	837	4.022	5.554	554
1964	572	1.300	237	115	3.727	62	4.267	1.029	4.036	5.837	568
1965	460	899	257	112	3.747	49	4.157	943	4.172	4.975	533
1966	554	1.328	308	137	3.730	68	4.595	606	3.815	5.414	490
1967	592	1.338	384	135	3.320	27	4.810	379	4.100	5.433	722
1968	597	1.309	373	132	3.423	-	5.308	543	2.863	5.367	791
1969	676	1.278	431	119	3.524	-	5.167	543	4.398	5.168	719
1970	823	1.467	439	166	3.641	-	5.328	627	5.767	4.495	778
1971	856	1.587	407	146	3.658	-	5.588	478	5.223	4.649	773
1972	847	1.625	453	82	3.763	-	6.306	707	5.675	4.600	723
1973	698	1.254	479	83	3.779	-	6.723	947	5.635	4.510	792
1974	754	1.724	496	85	4.161	-	7.788	1.023	7.612	4.723	890
1975	928	1.603	489	86	4.236	-	8.192	1.067	8.359	4.890	1.006
1976	912	1.383	407	82	4.075	-	7.926	1.019	7.322	4.880	768
1977	1.081	1.455	422	76	4.108	-	7.881	946	7.222	4.875	866

FUENTE: INE. Estadística industrial

8. Industria, minería y energía

8.1.61. Número de obreros de producción por sectores en la provincia de Sevilla. Años 1963-1977

	Extracción de carbones	Extracción de minerales metálicos	Extracción de piedra, arcilla y arena y explotación de canteras	Extracción de minerales no metálicos	Industrias fabriles de productos alimenticios excluidas las bebidas	Industrias de bebidas	Industrias del tabaco	Industrias textiles	Fabricación de calzado prendas de vestir y otros artículos textiles	Industrias de la madera y del corcho, excepto fabricación de muebles	Fabricación de muebles y accesorios (segunda transformación de la madera)
1963	1.428	461	-	10	15.652	1.638	473	2.820	797	1.001	1.180
1964	1.471	446	-	11	15.912	1.784	456	2.821	1.275	1.016	1.377
1965	1.228	423	-	25	15.248	1.688	552	2.494	1.129	916	1.348
1966	1.146	414	-	19	18.159	1.760	561	2.503	1.971	1.087	1.525
1967	878	317	668	15	16.092	1.951	571	2.464	1.812	813	1.440
1968	889	281	459	12	21.382	1.930	581	2.423	1.600	778	1.298
1969	854	178	571	7	5.471	1.891	594	2.418	1.810	635	1.617
1970	711	190	661	10	5.735	1.959	627	2.296	1.827	616	1.891
1971	398	309	548	10	18.041	1.929	605	2.147	1.869	526	1.832
1972	332	156	388	8	18.280	1.700	593	2.121	1.773	817	2.048
1973	15	158	445	8	17.442	1.676	561	2.116	3.091	608	1.944
1974	10	169	384	19	17.075	1.979	570	2.069	3.832	580	1.930
1975	4	159	355	18	12.630	1.790	585	1.843	3.991	401	2.082
1976	2	136	272	14	4.884	1.800	638	1.923	3.905	480	1.696
1977	3	124	304	8	12.517	1.844	674	2.252	3.889	455	1.687

8.1.61. Número de obreros de producción por sectores en la provincia de Sevilla. Años 1963-1977 CONTINUACIÓN

	Fabricación de papel y de productos de papel	Imprentas, editoriales e industrias afines (artes gráficas)	Industrias del cuero y productos del cuero, excepto calzado	Fabricación de productos de caucho	Fabricación de sustancias y productos químicos fundamentales (incluido gas)	Fabricación de productos derivados de petróleo y del carbón	Fabricación de productos minerales no metálicos, excepto derivados del petróleo y carbón	Industrias metálicas básicas	Industrias de transformados metálicos	Construcción de material de transporte	Industrias fabriles diversas
1963	532	861	167	78	2.743	52	3.664	709	3.409	3.244	386
1964	509	925	158	93	2.775	57	3.666	917	3.300	4.172	387
1965	408	683	177	87	2.817	45	3.562	847	3.328	3.655	362
1966	496	1.022	226	108	2.754	61	3.874	538	3.279	4.037	347
1967	524	1.032	291	108	2.491	25	4.117	154	3.521	4.013	518
1968	511	1.025	288	105	2.532	-	4.537	104	2.380	4.022	558
1969	593	991	338	94	2.615	-	4.353	458	3.662	3.821	528
1970	714	1.170	341	133	2.661	-	4.475	539	4.679	3.276	572
1971	737	1.257	315	116	2.684	-	4.640	414	4.131	3.352	560
1972	720	1.303	364	67	2.768	-	5.255	613	4.586	3.247	542
1973	564	1.015	392	70	2.776	-	5.604	829	4.540	3.190	603
1974	614	1.375	404	70	3.043	-	6.465	860	6.107	3.364	681
1975	779	1.291	388	69	3.123	-	6.708	893	6.576	3.471	768
1976	767	1.116	325	69	3.031	-	6.558	855	5.676	3.420	581
1977	917	1.171	326	64	3.042	-	6.460	795	5.703	3.422	628

FUENTE: INE. Estadística industrial

8.1.62. Costes de personal por sectores en la provincia de Sevilla. Años 1963-1977

(miles de pesetas)

	Extracción de carbones	Extracción de minerales metálicos	Extracción de piedra, arcilla y arena y explotación de canteras	Extracción de minerales no metálicos	Industrias fabriles de productos alimenticios excluidas las bebidas	Industrias de bebidas	Industrias del tabaco	Industrias textiles	Fabricación de calzado prendas de vestir y otros artículos textiles	Industrias de la madera y del corcho, excepto fabricación de muebles	Fabricación de muebles y accesorios (segunda transformación de la madera)
1963	*	22.233	22.064	268	303.120	128.172	*	117.387	32.305	44.398	37.447
1964	*	21.925	17.054	295	416.288	162.336	*	168.629	63.459	54.686	53.839
1965	111.035	26.011	20.034	491	460.623	162.560	*	157.339	60.042	53.545	60.228
1966	105.611	30.787	18.236	357	482.281	192.744	*	167.609	98.034	75.671	82.201
1967	*	27.694	39.225	294	545.343	227.939	*	154.110	106.336	62.855	94.460
1968	*	28.481	28.930	367	786.348	261.726	*	200.272	107.831	65.188	88.202
1969	*	18.427	36.404	236	364.808	304.761	*	221.957	129.211	53.016	117.341
1970	*	30.960	45.365	287	428.659	358.056	*	241.785	134.647	53.032	149.200
1971	*	43.711	47.304	353	1.043.944	398.135	*	236.600	162.169	49.893	159.224
1972	*	21.371	36.630	313	1.503.522	422.666	*	253.196	182.248	91.358	214.585
1973	*	24.062	49.526	358	1.332.546	503.067	*	312.534	366.755	81.277	221.596
1974	*	32.107	52.377	3.654	1.516.048	689.380	*	369.294	580.553	103.078	309.778
1975	*	35.897	64.976	3.653	1.672.656	944.855	*	481.295	675.483	74.394	406.671
1976	*	30.837	57.847	3.140	730.065	1.249.823	*	555.336	845.703	109.648	388.303
1977	*	*	81.323	2.599	2.954.949	1.629.474	*	818.410	1.049.588	135.588	497.740

8.1.62. Costes de personal por sectores en la provincia de Sevilla. Años 1963-1977

(miles de pesetas)

CONTINUACIÓN

	Fabricación de papel y de productos de papel	Imprentas, editoriales e industrias afines (artes gráficas)	Industrias del cuero y productos del cuero, excepto calzado	Fabricación de productos de caucho	Fabricación de sustancias y productos químicos fundamentales (incluido gas)	Fabricación de productos derivados de petróleo y del carbón	Fabricación de productos minerales no metálicos, excepto derivados del petróleo y carbón	Industrias metálicas básicas	Industrias de transformados metálicos	Construcción de material de transporte	Industrias fabriles diversas
1963	26.458	57.999	4.792	3.296	190.348	*	165.792	50.546	226.118	355.803	16.489
1964	34.707	74.080	8.368	4.473	216.302	*	195.039	31.708	220.719	443.849	19.366
1965	22.756	42.535	6.946	5.494	244.010	*	218.899	70.321	307.294	534.023	20.895
1966	29.167	87.031	10.475	6.349	261.503	*	278.418	60.520	314.488	574.123	20.706
1967	40.568	95.568	17.612	8.973	268.600	*	328.868	21.283	414.569	517.841	41.187
1968	53.561	118.477	18.254	10.293	306.980	-	382.355	10.256	244.874	572.364	51.535
1969	58.473	133.940	24.495	9.578	383.660	-	455.492	10.104	500.369	675.048	59.134
1970	69.286	161.880	27.484	17.767	430.919	-	520.470	14.739	572.618	850.126	65.606
1971	89.154	186.770	31.055	13.467	540.014	-	632.966	64.995	607.614	1.054.917	71.898
1972	113.526	221.099	43.620	8.618	660.152	-	919.278	96.967	817.033	1.167.437	77.705
1973	113.047	201.049	57.699	10.739	752.484	-	1.176.115	146.420	973.297	1.180.318	115.362
1974	143.027	306.921	64.875	13.318	993.628	-	1.629.784	226.890	1.564.037	1.509.823	168.259
1975	239.952	358.043	98.817	18.437	1.276.019	-	1.914.904	242.741	2.319.614	2.030.386	239.916
1976	266.415	442.366	102.042	22.839	1.556.856	-	2.603.738	262.113	2.436.268	2.568.175	202.055
1977	436.757	530.839	122.979	27.789	2.015.423	-	3.439.555	288.676	3.380.070	3.285.989	251.492

FUENTE: INE. Estadística industrial

*No se indican datos económicos para mantener el secreto estadístico.

8. Industria, minería y energía

8.1.63. Costes de combustible y energía eléctrica por sectores en la provincia de Sevilla. Años 1963-1977

(miles de pesetas)

	Extracción de carbones	Extracción de minerales metálicos	Extracción de piedra, arcilla y arena y explotación de canteras	Extracción de minerales no metálicos	Industrias fabriles de productos alimenticios excluidas las bebidas	Industrias de bebidas	Industrias del tabaco	Industrias textiles	Fabricación de calzado prendas de vestir y otros artículos textiles	Industrias de la madera y del corcho, excepto fabricación de muebles	Fabricación de muebles y accesorios (segunda transformación de la madera)
1963	*	3.986	2.941	117	62.922	30.471	*	12.790	1.353	3.183	1.415
1964	*	3.429	4.521	3	67.157	36.692	*	18.099	1.981	5.158	2.020
1965	30.500	3.637	2.001	23	87.878	37.366	*	17.157	2.102	11.779	1.819
1966	32.157	6.512	3.593	27	98.718	40.567	*	17.557	2.588	9.409	2.158
1967	*	12.625	5.845	24	104.874	49.158	*	16.935	1.930	8.172	2.898
1968	*	6.665	5.576	49	148.583	57.033	*	20.405	2.373	10.664	2.409
1969	*	6.060	10.606	43	139.791	59.106	*	24.995	2.820	8.133	3.270
1970	*	7.041	11.496	42	97.358	64.975	*	28.944	3.331	5.692	4.569
1971	*	14.303	13.655	46	137.245	71.597	*	25.906	4.003	6.084	5.138
1972	*	11.454	8.730	5	132.556	76.182	*	23.468	4.410	6.930	7.876
1973	*	13.550	11.764	6	110.361	77.092	*	26.119	9.656	7.936	9.771
1974	*	17.399	15.221	101	154.416	118.913	*	32.429	13.412	9.499	9.455
1975	*	17.923	18.591	137	202.642	167.689	*	76.218	19.575	3.415	13.478
1976	*	14.604	15.247	186	171.125	218.078	*	69.571	22.322	7.229	14.677
1977	*	*	22.457	117	404.763	265.276	*	91.081	26.649	8.909	19.319

8.1.63. Costes de combustible y energía eléctrica por sectores en la provincia de Sevilla. Años 1963-1977

(miles de pesetas)

CONTINUACIÓN

	Fabricación de papel y de productos de papel	Imprentas, editoriales e industrias afines (artes gráficas)	Industrias del cuero y productos del cuero, excepto calzado	Fabricación de productos de caucho	Fabricación de sustancias y productos químicos fundamentales (incluido gas)	Fabricación de productos derivados de petróleo y del carbón	Fabricación de productos minerales no metálicos, excepto derivados del petróleo y carbón	Industrias metálicas básicas	Industrias de transformados metálicos	Construcción de material de transporte	Industrias fabriles diversas
1963	8.003	2.107	150	609	117.091	*	58.577	15.977	28.195	19.986	7.430
1964	11.832	2.004	184	704	152.197	*	143.991	10.997	11.048	19.401	7.588
1965	6.214	1.506	191	869	133.068	*	151.281	14.653	21.312	18.301	6.333
1966	15.828	2.416	294	839	144.626	*	158.808	13.567	18.307	25.596	6.759
1967	18.793	2.926	469	960	137.912	*	227.007	1.488	16.445	28.524	9.904
1968	19.111	3.101	463	865	167.052	-	208.553	786	9.332	24.034	14.404
1969	22.069	3.305	599	1.112	194.180	-	301.154	1.056	21.971	30.711	9.058
1970	22.960	5.194	730	1.897	231.906	-	289.333	1.618	26.580	44.180	10.584
1971	26.604	6.012	720	1.903	248.458	-	302.610	9.748	25.119	52.390	10.018
1972	30.027	5.440	976	1.254	302.136	-	319.337	77.869	36.030	54.494	16.452
1973	34.074	6.110	1.022	1.398	334.407	-	429.023	158.420	54.613	32.711	12.994
1974	29.732	6.632	1.390	1.589	478.351	-	830.457	288.412	88.897	45.320	17.736
1975	46.010	10.097	1.471	1.312	589.687	-	1.166.574	286.959	126.257	58.477	22.823
1976	54.541	12.610	1.560	1.744	608.688	-	1.270.148	266.441	135.789	55.124	23.546
1977	88.323	15.510	1.958	1.740	759.256	-	1.604.713	380.505	167.322	69.292	29.762

FUENTE: INE. Estadística industrial

*No se indican datos económicos para mantener el secreto estadístico.

8.1.64. Costes de materias primas por sectores en la provincia de Sevilla. Años 1963-1977

(miles de pesetas)

	Extracción de carbones	Extracción de minerales metálicos	Extracción de piedra, arcilla y arena y explotación de canteras	Extracción de minerales no metálicos	Industrias fabriles de productos alimenticios excluidas las bebidas	Industrias de bebidas	Industrias del tabaco	Industrias textiles	Fabricación de calzado prendas de vestir y otros artículos textiles	Industrias de la madera y del corcho, excepto fabricación de muebles	Fabricación de muebles y accesorios (segunda transformación de la madera)
1963	*	1.808	2.974	26	3.757.822	370.112	*	564.731	97.505	120.144	101.687
1964	*	2.123	2.732	67	4.409.913	490.746	*	800.564	208.250	151.025	123.354
1965	9.690	2.724	2.148	19	4.433.362	553.128	*	707.539	216.199	165.746	125.550
1966	10.015	4.229	2.342	9	6.105.301	589.008	*	749.142	419.802	221.086	147.026
1967	*	10.334	5.728	9	5.205.859	700.545	*	757.002	460.301	180.105	157.366
1968	*	6.101	4.253	19	7.747.928	807.834	*	872.460	355.342	220.045	154.693
1969	*	4.144	5.083	15	4.561.300	837.657	*	926.674	422.524	136.417	199.832
1970	*	4.919	8.169	10	4.149.238	888.915	*	1.263.257	442.656	143.805	250.695
1971	*	5.666	13.985	13	6.773.605	993.806	*	1.471.832	475.076	140.469	253.848
1972	*	10.552	6.809		8.528.093	1.098.938	*	1.604.702	490.896	205.746	432.236
1973	*	17.309	8.213		9.343.821	1.138.315	*	2.277.120	861.033	252.902	408.186
1974	*	21.809	9.250	159	10.873.278	1.664.276	*	2.117.503	1.165.404	291.211	509.680
1975	*	34.492	11.075	158	12.294.983	2.067.552	*	715.700	1.429.681	160.265	503.301
1976	*	35.178	17.672	152	7.074.859	2.386.576	*	846.415	1.691.060	277.651	515.703
1977	*	*	23.293	404	20.314.127	2.857.902	*	1.760.412	1.961.003	334.358	744.803

8.1.64. Costes de materias primas por sectores en la provincia de Sevilla. Años 1963-1977

(miles de pesetas)

CONTINUACIÓN

	Fabricación de papel y de productos de papel	Imprentas, editoriales e industrias afines (artes gráficas)	Industrias del cuero y productos del cuero, excepto calzado	Fabricación de productos de caucho	Fabricación de sustancias y productos químicos fundamentales (incluido gas)	Fabricación de productos derivados de petróleo y del carbón	Fabricación de productos minerales no metálicos, excepto derivados del petróleo y carbón	Industrias metálicas básicas	Industrias de transformados metálicos	Construcción de material de transporte	Industrias fabriles diversas
1963	64.200	66.705	12.429	11.044	1.962.182	*	258.499	165.797	448.765	667.972	38.769
1964	94.032	82.643	17.890	13.696	1.569.557	*	255.234	179.612	440.360	522.669	43.416
1965	60.249	48.700	16.260	14.946	2.264.214	*	273.001	137.028	761.663	523.310	47.403
1966	182.302	104.017	23.534	17.892	3.024.802	*	342.856	123.705	554.625	551.695	45.235
1967	225.938	115.239	32.139	21.578	2.923.765	*	359.126	54.810	601.771	521.451	93.951
1968	343.673	116.494	33.858	18.444	4.868.104	-	449.450	35.307	396.907	553.827	119.166
1969	452.086	124.655	47.418	18.697	4.955.520	-	574.775	33.164	916.809	737.956	157.561
1970	426.254	169.670	58.593	30.421	6.313.890	-	598.679	44.644	922.515	908.033	177.608
1971	583.159	213.005	64.788	26.035	7.475.639	-	753.312	661.471	853.064	1.220.923	207.225
1972	680.816	221.497	111.527	15.860	9.692.063	-	1.014.547	1.036.745	1.130.893	1.417.580	258.004
1973	841.003	206.418	124.625	18.920	12.262.320	-	1.897.612	1.415.240	1.926.916	2.441.890	306.533
1974	981.499	447.791	139.830	21.593	18.650.359	-	2.745.988	3.538.074	2.681.398	4.007.364	537.518
1975	1.177.541	364.917	160.281	21.063	20.196.675	-	3.508.304	3.533.043	3.526.740	4.172.774	809.347
1976	1.584.214	428.285	183.212	33.577	23.153.744	-	4.388.311	4.554.033	4.043.056	6.787.520	964.317
1977	1.905.086	492.528	214.918	36.681	27.468.269	-	5.689.746	5.574.551	4.966.292	6.877.232	1.202.832

FUENTE: INE. Estadística industrial

*No se indican datos económicos para mantener el secreto estadístico.

8. Industria, minería y energía

8.1.65. Producción industrial por sectores en la provincia de Sevilla. Años 1963-1977

(miles de pesetas)

	Extracción de carbones	Extracción de minerales metálicos	Extracción de piedra, arcilla y arena y explotación de canteras	Extracción de minerales no metálicos	Industrias fabriles de productos alimenticios excluidas las bebidas	Industrias de bebidas	Industrias del tabaco	Industrias textiles	Fabricación de calzado prendas de vestir y otros artículos textiles	Industrias de la madera y del corcho, excepto fabricación de muebles	Fabricación de muebles y accesorios (segunda transformación de la madera)
1963	*	46.913	43.435	190	4.641.468	907.310	*	871.648	176.601	222.092	210.765
1964	*	51.820	40.566	381	5.990.689	1.187.407	*	1.231.621	367.413	267.236	266.867
1965	125.370	48.494	48.439	444	5.696.765	1.291.188	*	1.135.768	378.366	332.966	268.878
1966	91.432	53.617	39.543	532	7.817.745	1.410.978	*	1.202.314	748.722	408.746	331.417
1967	*	78.979	74.588	1.031	6.854.516	1.533.099	*	1.183.992	813.959	342.538	364.807
1968	*	93.553	93.625	1.623	10.028.950	1.861.393	*	1.290.103	625.507	443.991	353.169
1969	*	37.870	89.523	571	6.076.179	2.035.926	*	1.430.685	748.520	310.731	452.715
1970	*	76.716	100.865	658	5.421.211	2.100.086	*	1.993.197	769.421	284.243	565.822
1971	*	87.609	139.975	1.056	9.573.435	2.190.615	*	2.370.527	848.291	280.632	578.480
1972	*	83.772	95.835	745	11.505.904	2.320.457	*	2.561.214	892.610	421.135	983.592
1973	*	110.906	136.721	842	12.466.154	2.497.828	*	3.594.230	1.540.106	505.038	912.578
1974	*	121.574	177.004	5.719	14.179.123	3.259.063	*	3.331.981	2.117.401	524.382	1.117.286
1975	*	113.124	204.927	5.771	17.027.131	4.103.892	*	2.863.335	2.647.063	308.328	1.203.187
1976	*	106.835	175.621	5.400	9.115.002	4.408.901	*	2.564.058	3.176.122	444.320	1.121.273
1977	*	*	338.941	3.349	26.769.665	5.370.730	*	3.487.622	3.673.961	535.183	1.490.192

8.1.65. Producción industrial por sectores en la provincia de Sevilla. Años 1963-1977

(miles de pesetas)

CONTINUACIÓN

	Fabricación de papel y de productos de papel	Imprentas, editoriales e industrias afines (artes gráficas)	Industrias del cuero y productos del cuero, excepto calzado	Fabricación de productos de caucho	Fabricación de sustancias y productos químicos fundamentales (incluido gas)	Fabricación de productos derivados de petróleo y del carbón	Fabricación de productos minerales no metálicos, excepto derivados del petróleo y carbón	Industrias metálicas básicas	Industrias de transformados metálicos	Construcción de material de transporte	Industrias fabriles diversas
1963	126.137	165.186	24.917	21.144	2.654.625	*	627.547	257.496	912.417	1.635.297	96.377
1964	178.165	205.730	35.641	27.639	2.605.878	*	796.002	336.488	871.993	1.302.508	107.570
1965	113.293	136.886	33.583	31.094	3.430.297	*	941.530	279.058	1.522.267	1.484.882	108.500
1966	306.884	276.117	47.452	38.358	4.170.652	*	1.134.432	236.122	1.152.564	1.346.016	110.293
1967	377.092	314.231	67.468	45.326	4.096.159	*	1.203.668	91.457	1.270.537	1.186.704	212.828
1968	527.353	353.591	71.121	42.493	6.368.923	-	1.395.600	56.537	770.301	1.594.989	278.181
1969	724.411	364.893	99.479	42.903	6.938.851	-	1.847.374	53.447	1.833.417	1.848.518	341.817
1970	716.627	502.759	118.304	70.204	8.890.782	-	2.030.578	73.179	1.902.116	2.231.397	373.305
1971	1.045.790	601.612	135.677	56.754	10.465.834	-	2.342.478	1.177.075	1.820.383	3.457.762	394.879
1972	1.151.647	678.522	204.920	36.103	13.064.142	-	3.183.405	1.140.411	2.490.953	4.195.797	547.616
1973	1.353.899	630.770	234.551	41.826	16.287.860	-	4.849.824	2.357.751	3.654.188	5.050.386	590.861
1974	1.417.218	989.900	257.471	49.587	24.919.184	-	6.961.292	4.280.872	5.388.746	7.145.748	1.012.283
1975	1.908.888	932.457	307.811	51.300	27.733.084	-	8.758.868	5.398.578	7.681.753	9.705.989	1.349.041
1976	2.219.894	1.095.720	334.719	66.715	29.470.710	-	9.800.894	5.663.411	7.794.564	10.922.651	1.309.607
1977	2.841.766	1.281.992	405.534	74.443	35.265.613	-	12.741.381	7.112.535	9.369.472	14.919.785	1.634.099

FUENTE: INE, Estadística industrial

*No se indican datos económicos para mantener el secreto estadístico.

8.1.66. Número de establecimientos por sectores en Andalucía. Años 1963-1977

	Extracción de carbones	Extracción de minerales metálicos	Extracción de piedra, arcilla y arena y explotación de canteras	Extracción de minerales no metálicos	Industrias fabriles de productos alimenticios excluidas las bebidas	Industrias de bebidas	Industrias del tabaco	Industrias textiles	Fabricación de calzado prendas de vestir y otros artículos textiles	Industrias de la madera y del corcho, excepto fabricación de muebles	Fabricación de muebles y accesorios (segunda transformación de la madera)
1963	8	148	633	123	3.244	917	2	55	382	354	2.439
1964	11	123	599	129	5.484	895	2	145	421	370	2.497
1965	14	120	580	135	4.220	890	2	133	451	338	2.507
1966	11	111	551	140	4.427	840	2	123	428	360	2.481
1967	5	98	568	164	3.804	788	2	116	385	337	2.569
1968	5	87	636	163	3.735	776	2	113	406	329	2.660
1969	6	68	729	143	839	740	2	106	358	393	2.782
1970	5	65	818	156	838	705	2	93	367	319	2.875
1971	5	62	885	147	2.374	664	2	89	353	128	2.796
1972	5	57	749	141	2.251	611	2	80	321	327	2.745
1973	4	62	767	138	2.354	568	2	77	326	277	2.678
1974	5	51	790	146	2.213	563	2	70	410	272	2.586
1975	6	54	788	142	2.091	518	2	83	373	247	2.640
1976	4	51	798	130	1.636	483	2	91	389	297	2.571
1977	4	44	798	114	2.048	452	2	86	375	274	2.531

8.1.66. Número de establecimientos por sectores en Andalucía. Años 1963-1977

CONTINUACIÓN

	Fabricación de papel y de productos de papel	Imprentas, editoriales e industrias afines (artes gráficas)	Industrias del cuero y productos del cuero, excepto calzado	Fabricación de productos de caucho	Fabricación de sustancias y productos químicos fundamentales (incluido gas)	Fabricación de productos derivados de petróleo y del carbón	Fabricación de productos minerales no metálicos, excepto derivados del petróleo y carbón	Industrias metálicas básicas	Industrias de transformados metálicos	Construcción de material de transporte	Industrias fabriles diversas
1963	52	514	329	55	655	7	1.640	94	343	24	535
1964	55	540	321	54	639	6	1.624	81	319	35	554
1965	51	554	327	57	611	5	1.639	83	461	24	608
1966	59	579	336	69	584	4	1.606	61	559	39	569
1967	63	603	330	83	547	5	1.633	59	560	45	613
1968	59	589	317	95	579	3	1.676	64	599	35	642
1969	63	590	299	97	546	3	1.688	60	733	38	585
1970	65	609	335	108	552	2	1.760	62	1.071	37	587
1971	62	603	326	114	519	2	1.738	53	1.128	51	550
1972	62	595	314	100	469	2	1.632	48	1.140	41	487
1973	59	578	317	121	477	2	1.564	51	1.061	38	472
1974	65	620	328	119	515	2	1.825	63	1.475	40	515
1975	62	630	316	115	488	2	1.912	60	1.416	40	499
1976	64	599	328	115	479	2	1.804	58	1.270	38	619
1977	63	589	322	114	454	2	1.806	52	1.261	40	580

FUENTE: INE. Estadística industrial

8. Industria, minería y energía

8.1.67. Número de empleados por sectores en Andalucía. Años 1963-1977

	Extracción de carbones	Extracción de minerales metálicos	Extracción de piedra, arcilla y arena y explotación de canteras	Extracción de minerales no metálicos	Industrias fabriles de productos alimenticios excluidas las bebidas	Industrias de bebidas	Industrias del tabaco	Industrias textiles	Fabricación de calzado prendas de vestir y otros artículos textiles	Industrias de la madera y del corcho, excepto fabricación de muebles	Fabricación de muebles y accesorios (segunda transformación de la madera)
1963	2.482	11.869	..	1.839	48.890	6.307	1.051	5.602	2.321	2.960	5.028
1964	2.999	10.671	..	1.757	53.715	7.036	1.176	6.253	3.565	3.121	5.522
1965	2.289	10.315	..	1.594	36.983	6.936	1.312	5.528	3.791	2.782	5.665
1966	2.188	9.119	..	1.600	47.487	7.189	1.287	5.819	5.833	3.301	6.211
1967	1.737	8.406	2.914	1.501	47.766	7.655	1.335	6.411	5.789	2.953	6.343
1968	1.783	7.872	2.884	1.351	49.523	7.676	1.348	6.355	5.086	2.710	6.508
1969	1.768	6.975	3.180	1.052	20.759	7.458	1.341	7.075	6.294	2.698	7.221
1970	1.619	6.324	3.339	1.116	20.520	7.730	1.341	6.457	6.590	2.655	7.364
1971	1.369	5.958	2.973	1.087	47.459	7.209	1.293	6.142	9.414	1.778	7.383
1972	1.238	5.497	2.768	1.082	42.333	7.181	1.271	6.001	11.155	3.005	7.486
1973	859	4.626	2.645	1.048	41.640	6.861	1.262	6.094	11.261	2.729	7.904
1974	843	4.493	2.736	1.129	41.606	7.533	1.338	6.877	12.595	2.742	8.249
1975	879	4.550	2.603	1.073	34.656	6.940	1.546	6.920	11.250	2.160	8.432
1976	926	4.140	2.589	852	25.209	6.594	1.650	7.942	11.649	2.637	7.876
1977	981	3.948	2.397	939	34.346	6.757	1.713	7.674	11.603	2.501	7.921

8.1.67. Número de empleados por sectores en Andalucía. Años 1963-1977

CONTINUACIÓN

	Fabricación de papel y de productos de papel	Imprentas, editoriales e industrias afines (artes gráficas)	Industrias del cuero y productos del cuero, excepto calzado	Fabricación de productos de caucho	Fabricación de sustancias y productos químicos fundamentales (incluido gas)	Fabricación de productos derivados de petróleo y del carbón	Fabricación de productos minerales no metálicos, excepto derivados del petróleo y carbón	Industrias metálicas básicas	Industrias de transformados metálicos	Construcción de material de transporte	Industrias fabriles diversas
1963	1.424	3.873	1.814	730	11.628	132	15.954	6.519	12.601	17.776	2.344
1964	2.037	4.031	1.968	594	10.538	126	16.223	5.958	10.477	17.552	2.539
1965	1.832	3.807	2.087	511	10.763	109	16.252	5.506	20.449	16.663	2.822
1966	2.612	4.040	2.120	518	10.445	98	16.885	5.133	21.663	16.988	2.635
1967	2.660	4.154	2.305	530	10.051	802	18.399	4.836	17.812	16.977	2.794
1968	2.496	4.183	2.408	537	10.199	889	17.682	4.642	18.070	16.666	2.848
1969	3.232	3.995	2.436	542	10.219	996	18.146	4.696	19.203	16.668	3.242
1970	3.302	4.253	2.504	602	10.346	1.130	19.605	4.495	21.420	16.229	3.159
1971	3.537	4.547	2.589	594	10.258	1.140	19.539	4.233	20.564	16.244	3.035
1972	3.534	4.500	2.799	541	10.190	1.169	20.252	4.416	20.588	16.526	3.032
1973	3.497	3.769	2.833	592	10.570	1.241	21.602	5.154	22.499	16.711	3.639
1974	3.984	4.945	2.932	572	11.854	1.723	23.459	5.532	26.997	17.622	3.705
1975	3.913	4.681	2.741	367	12.875	1.870	23.730	5.715	26.914	18.402	3.988
1976	4.138	4.438	2.766	334	12.860	1.873	22.815	6.062	25.286	19.582	4.188
1977	4.351	4.668	2.728	337	12.964	2.007	22.686	5.901	24.465	19.543	4.372

FUENTE: INE. Estadística industrial

8.1.68. Número de obreros de producción por sectores de Andalucía. Años 1963-1977

	Extracción de carbones	Extracción de minerales metálicos	Extracción de piedra, arcilla y arena y explotación de canteras	Extracción de minerales no metálicos	Industrias fabriles de productos alimenticios excluidas las bebidas	Industrias de bebidas	Industrias del tabaco	Industrias textiles	Fabricación de calzado prendas de vestir y otros artículos textiles	Industrias de la madera y del corcho, excepto fabricación de muebles	Fabricación de muebles y accesorios (segunda transformación de la madera)
1963	2.482	11.869	..	1.839	48.890	6.307	1.051	5.602	2.321	2.960	5.028
1964	2.999	10.671	..	1.757	53.715	7.036	1.176	6.253	3.565	3.121	5.522
1965	2.289	10.315	..	1.594	36.983	6.936	1.312	5.528	3.791	2.782	5.665
1966	2.188	9.119	..	1.600	47.487	7.189	1.287	5.819	5.833	3.301	6.211
1967	1.737	8.406	2.914	1.501	47.766	7.655	1.335	6.411	5.789	2.953	6.343
1968	1.783	7.872	2.884	1.351	49.523	7.676	1.348	6.355	5.086	2.710	6.508
1969	1.768	6.975	3.180	1.052	20.759	7.458	1.341	7.075	6.294	2.698	7.221
1970	1.619	6.324	3.339	1.116	20.520	7.730	1.341	6.457	6.590	2.655	7.364
1971	1.369	5.958	2.973	1.087	47.459	7.209	1.293	6.142	9.414	1.778	7.383
1972	1.238	5.497	2.768	1.082	42.333	7.181	1.271	6.001	11.155	3.005	7.486
1973	859	4.626	2.645	1.048	41.640	6.861	1.262	6.094	11.261	2.729	7.904
1974	843	4.493	2.736	1.129	41.606	7.533	1.338	6.877	12.595	2.742	8.249
1975	879	4.550	2.603	1.073	34.656	6.940	1.546	6.920	11.250	2.160	8.432
1976	926	4.140	2.589	852	25.209	6.594	1.650	7.942	11.649	2.637	7.876
1977	981	3.948	2.397	939	34.346	6.757	1.713	7.674	11.603	2.501	7.921

8.1.68. Número de obreros de producción por sectores de Andalucía. Años 1963-1977

CONTINUACIÓN

	Fabricación de papel y de productos de papel	Imprentas, editoriales e industrias afines (artes gráficas)	Industrias del cuero y productos del cuero, excepto calzado	Fabricación de productos de caucho	Fabricación de sustancias y productos químicos fundamentales (incluido gas)	Fabricación de productos derivados de petróleo y del carbón	Fabricación de productos minerales no metálicos, excepto derivados del petróleo y carbón	Industrias metálicas básicas	Industrias de transformados metálicos	Construcción de material de transporte	Industrias fabriles diversas
1963	1.254	2.811	1.412	625	8.856	110	12.949	5.170	10.595	12.512	1.649
1964	1.767	2.964	1.529	498	7.896	111	13.211	4.736	8.262	13.046	1.767
1965	1.563	2.890	1.621	425	8.051	96	13.257	4.381	15.805	12.543	2.070
1966	2.302	3.066	1.735	422	7.720	86	13.812	4.011	17.044	12.448	1.948
1967	2.262	3.139	1.946	426	7.440	483	15.326	3.214	14.289	12.368	2.025
1968	2.054	3.219	1.991	429	7.443	574	14.615	2.956	14.143	12.253	2.091
1969	2.643	3.031	1.989	440	7.496	605	14.919	3.688	15.218	12.174	2.447
1970	2.737	3.303	2.082	490	7.488	676	16.356	3.432	17.021	11.549	2.392
1971	2.940	3.577	2.163	482	7.475	676	16.360	3.200	15.852	11.466	2.266
1972	2.831	3.532	2.383	426	7.395	678	16.846	3.418	15.917	11.624	2.350
1973	2.834	2.996	2.388	486	7.680	539	18.088	3.789	17.474	11.868	2.873
1974	3.272	3.929	2.474	454	8.404	813	19.685	4.133	21.373	12.500	2.936
1975	3.173	3.775	2.295	272	8.702	878	19.504	4.142	21.043	12.996	3.149
1976	3.346	3.614	2.336	249	8.545	824	18.922	4.576	19.502	14.133	3.342
1977	3.523	3.794	2.255	243	8.575	873	18.640	4.343	19.096	14.107	3.501

FUENTE: INE. Estadística industrial

8. Industria, minería y energía

8.1.69. Evolución de la población ocupada en la industria andaluza según ramas de actividad. Años 1978-1992

	11 a 15. Energía	16. Agua	21. Minerales metálicos	22. Producción y primera transformación de metales	23. Minerales no metálicos y canteras	24. Industria de productos minerales no metálicos	25. Industria química	31. Fabricación de productos metálicos	32, 33 y 39. Maquinaria y equipo excepto fabricación de muebles	34 y 35. Material eléctrico y electrónico
1978	10.429	2.494	3.504	5.462	5.635	22.476	8.295	18.215	5.139	7.815
1979	10.460	2.542	3.398	5.403	5.512	21.920	8.175	17.861	5.110	7.752
1980	11.067	2.735	3.255	5.258	5.369	21.877	8.841	17.466	5.243	7.300
1981	10.829	3.041	3.281	4.973	5.187	21.594	8.418	15.318	5.704	6.912
1982	10.673	3.341	2.478	6.082	5.075	17.554	8.488	15.144	4.682	5.730
1983	10.463	3.434	3.611	4.841	4.702	15.275	8.151	14.795	3.634	5.646
1984	10.343	3.317	3.292	4.688	3.982	15.389	8.117	13.440	4.290	5.220
1985	10.150	3.299	3.389	4.764	3.653	13.493	8.213	12.973	4.128	4.588
1986	10.076	3.290	3.142	4.690	3.663	13.044	8.167	14.103	3.953	4.451
1987	10.053	3.295	3.025	4.336	3.602	13.460	7.999	14.463	3.602	4.596
1988	10.068	3.676	2.639	4.363	3.848	13.357	7.943	14.982	3.968	4.935
1989	9.973	3.775	2.781	4.220	3.629	14.510	7.980	15.755	3.928	4.382
1990	9.781	4.146	2.424	4.114	3.538	15.208	7.901	15.028	4.823	4.157
1991	9.597	4.116	1.864	3.715	2.934	17.206	7.536	15.983	4.164	4.369
1992	9.453	4.033	1.799	3.569	2.932	16.181	7.096	16.841	4.238	5.193

8.1.69. Evolución de la población ocupada en la industria andaluza según ramas de actividad. Años 1978-1992

CONTINUACIÓN

	36 a 38 Material de transporte	41 y 42. Alimentos, bebidas y tabaco	43, 451 y 452. Industria textil y de la confección	44, 451 y 452. Calzado y cuero	46. Madera, corcho y muebles	47. Papel artículos de papel, artes gráficas y edición	48. Transformación del caucho y materias plásticas	49. Otras industrias manufactureras	Total
1978	23.403	72.782	23.420	2.987	18.179	8.300	2.968	2.499	244.002
1979	24.099	72.201	23.816	2.820	17.729	7.870	2.912	2.314	241.894
1980	25.284	70.734	24.777	3.125	16.973	8.208	2.577	2.224	242.313
1981	24.062	66.749	21.502	2.604	13.691	7.349	2.461	2.190	225.865
1982	24.488	65.440	20.161	1.777	15.356	6.770	2.760	1.637	217.636
1983	22.685	62.232	19.026	1.609	12.930	6.797	2.784	1.293	203.908
1984	21.452	60.795	19.328	1.598	13.042	6.999	2.392	1.470	199.154
1985	22.341	63.312	18.583	2.214	10.414	6.853	2.867	1.489	196.723
1986	21.628	58.949	19.859	1.454	11.852	7.946	2.506	1.479	194.252
1987	22.852	61.405	18.924	1.769	12.595	7.662	3.016	1.324	197.978
1988	21.895	65.584	19.848	2.043	13.329	7.774	3.031	1.675	204.958
1989	17.660	63.272	20.209	2.212	13.694	8.063	3.497	1.857	201.397
1990	19.665	64.119	19.335	2.232	13.045	9.664	2.956	1.985	204.121
1991	19.543	63.805	18.740	2.070	13.640	8.538	3.052	2.209	203.081
1992	19.486	60.615	16.459	2.113	13.318	8.592	3.431	2.534	197.883

FUENTE: INE. Encuesta industrial

8.1.70. Evolución de los costes de personal de la industria andaluza según ramas de actividad.
Años 1978-1992 (miles de pesetas)

	11 a 15. Energía	16. Agua	21. Minerales metálicos	22. Producción y primera transformación de metales	23. Minerales no metálicos y canteras	24. Industria de productos minerales no metálicos	25. Industria química	31. Fabricación de productos metálicos	32, 33 y 39. Maquinaria y equipo excepto fabricación de muebles	34 y 35. Material eléctrico y electrónico
1978	10.605	1.447	2.427	4.225	2.716	12.063	6.909	9.078	2.741	5.324
1979	13.671	1.798	2.750	5.164	2.809	13.919	7.957	9.842	3.140	6.564
1980	16.927	2.436	3.407	5.957	3.456	17.495	10.263	11.619	3.791	7.097
1981	19.486	3.128	5.080	6.590	4.482	20.352	11.533	12.475	5.679	8.215
1982	23.222	4.397	4.573	9.953	5.111	18.171	12.819	14.545	4.964	7.606
1983	26.459	4.916	6.333	9.321	5.568	18.030	13.987	16.188	3.880	7.816
1984	27.542	5.066	6.005	8.761	4.714	19.429	15.544	16.268	5.124	8.352
1985	27.653	5.296	8.419	10.226	4.878	18.933	17.578	16.302	5.396	8.237
1986	30.111	5.883	7.892	10.370	5.374	19.081	19.187	19.103	6.187	8.696
1987	32.576	6.407	8.354	11.734	5.430	21.959	20.341	20.790	5.509	10.105
1988	35.168	7.419	7.714	13.246	5.913	22.007	21.972	21.496	6.715	12.213
1989	38.620	8.487	9.189	13.381	5.880	26.581	23.307	24.727	7.237	11.565
1990	42.969	10.237	9.010	13.840	6.430	30.521	25.024	25.341	10.655	10.739
1991	46.135	11.434	8.548	14.470	5.196	35.268	26.738	30.683	9.225	11.898
1992	48.990	11.769	8.851	15.313	5.377	39.337	26.742	33.994	10.022	16.903

8.1.70. Evolución de los costes de personal de la industria andaluza según ramas de actividad.
Años 1978-1992 (miles de pesetas)

CONTINUACIÓN

	36 a 38 Material de transporte	41 y 42. Alimentos, bebidas y tabaco	43, 451 y 452. Industria textil y de la confección	44, 451 y 452. Calzado y cuero	46. Madera, corcho y muebles	47. Papel artículos de papel, artes gráficas y edición	48. Transformación del caucho y materias plásticas	49. Otras industrias manufactureras	Total
1978	18.873	34.544	10.670	1.033	6.024	5.341	1.399	901	136.320
1979	19.560	40.759	12.171	1.170	6.879	5.844	1.659	991	156.647
1980	26.621	49.798	14.654	1.523	8.211	8.364	1.752	1.308	194.679
1981	29.846	54.603	14.260	1.506	7.682	7.958	1.886	1.418	216.179
1982	35.722	63.947	15.965	1.150	8.929	8.275	2.643	1.246	243.238
1983	38.332	69.570	16.068	1.144	8.255	9.776	3.135	1.054	259.832
1984	33.709	73.843	16.227	1.241	8.608	10.840	3.154	1.417	265.844
1985	38.374	84.214	18.053	1.721	7.152	11.483	3.945	1.438	289.298
1986	40.145	88.660	21.093	1.229	8.796	13.936	3.578	1.399	310.720
1987	48.285	98.283	21.392	1.929	10.437	14.800	4.688	1.491	344.510
1988	55.022	105.297	22.639	2.148	11.383	16.272	4.858	1.936	373.418
1989	51.078	110.907	24.454	2.845	13.186	19.211	5.857	2.197	398.709
1990	62.773	120.731	25.841	2.952	13.276	22.674	5.856	2.686	441.555
1991	66.133	125.285	27.527	2.857	15.853	22.181	6.601	3.210	469.242
1992	72.284	129.280	26.346	3.142	16.624	25.271	7.933	3.739	501.917

FUENTE: INE. Encuesta industrial

8. Industria, minería y energía

8.1.71. Evolución de la producción bruta de la industria andaluza según ramas de actividad. Años 1978-1992 (millones de pesetas)

	11 a 15. Energía	16. Agua	21. Minerales metálicos	22. Producción y primera transformación de metales	23. Minerales no metálicos y canteras	24. Industria de productos minerales no metálicos	25. Industria química	31. Fabricación de productos metálicos	32, 33 y 39. Maquinaria y equipo excepto fabricación de muebles	34 y 35. Material eléctrico y electrónico
1978	108.927	3.980	9.170	35.975	6.907	46.645	63.305	28.626	8.679	15.554
1979	139.385	5.042	11.530	51.658	8.031	51.326	75.214	34.622	8.734	17.692
1980	255.328	5.676	18.165	59.440	9.162	75.695	97.709	41.807	15.121	18.617
1981	315.750	6.827	19.253	57.691	10.388	92.242	113.326	43.980	21.425	20.383
1982	344.747	8.336	17.189	80.375	11.886	83.885	130.255	51.814	18.609	19.551
1983	427.503	11.912	27.439	102.432	13.205	86.284	149.449	51.358	16.028	22.272
1984	494.357	12.778	33.651	109.155	14.663	94.104	190.079	60.903	20.027	28.450
1985	540.247	14.030	33.258	123.158	15.332	89.137	277.898	64.446	24.376	27.729
1986	419.429	16.133	26.343	105.539	18.952	96.454	230.934	71.347	25.462	31.736
1987	421.741	19.459	25.328	97.756	16.955	115.477	234.383	84.675	25.086	37.841
1988	367.595	22.487	30.882	140.914	19.593	131.788	234.970	84.456	42.056	45.435
1989	445.729	24.504	39.279	169.208	18.688	148.880	244.294	94.329	49.151	47.826
1990	490.071	29.110	38.407	140.772	24.787	159.834	222.535	90.506	41.621	45.121
1991	528.473	32.138	31.786	114.032	19.648	181.011	213.583	111.010	48.186	48.241
1992	561.499	34.302	26.118	123.707	21.634	184.180	203.720	118.619	48.770	66.854

8.1.71. Evolución de la producción bruta de la industria andaluza según ramas de actividad. Años 1978-1992 (millones de pesetas)

CONTINUACIÓN

	36 a 38 Material de transporte	41 y 42. Alimentos, bebidas y tabaco	43, 451 y 452. Industria textil y de la confección	44, 451 y 452. Calzado y cuero	46. Madera, corcho y muebles	47. Papel artículos de papel, artes gráficas y edición	48. Transformación del caucho y materias plásticas	49. Otras industrias manufactureras	Total
1978	58.347	306.320	46.863	2.924	19.668	20.434	6.803	3.347	792.474
1979	62.887	362.205	48.522	3.323	22.453	23.183	8.011	4.220	938.038
1980	81.937	385.235	63.488	3.663	27.971	30.000	9.924	4.710	1.203.648
1981	82.732	458.234	59.742	4.658	25.614	34.002	8.230	5.206	1.379.683
1982	109.942	504.798	62.360	4.095	30.882	36.567	12.345	3.523	1.531.159
1983	93.034	636.306	63.063	3.341	30.363	42.138	18.946	3.936	1.799.009
1984	64.080	638.310	62.421	3.932	31.002	59.906	19.016	4.101	1.940.935
1985	74.767	777.170	71.415	5.611	30.144	60.130	25.156	5.741	2.259.745
1986	74.672	771.302	79.578	4.856	34.428	68.601	22.852	8.580	2.107.198
1987	130.677	839.000	77.844	8.108	39.280	77.547	24.605	6.637	2.282.399
1988	168.115	934.069	82.584	8.609	49.900	88.487	23.752	9.783	2.485.475
1989	174.056	982.149	88.823	9.750	61.025	99.837	28.197	12.919	2.738.644
1990	241.898	1.065.531	94.535	9.707	58.445	96.060	27.607	16.324	2.892.871
1991	216.183	1.138.631	106.676	10.028	65.766	99.474	31.962	19.929	3.016.757
1992	226.506	1.134.166	103.665	11.191	72.857	95.133	39.275	20.559	3.092.755

FUENTE: INE. Encuesta industrial

8.1.72. Evolución del valor añadido de la industria andaluza según ramas de actividad. Años 1978-1992

(millones de pesetas)

	11 a 15. Energía	16. Agua	21. Minerales metálicos	22. Producción y primera transformación de metales	23. Minerales no metálicos y canteras	24. Industria de productos minerales no metálicos	25. Industria química	31. Fabricación de productos metálicos	32, 33 y 39. Maquinaria y equipo excepto fabricación de muebles	34 y 35. Material eléctrico y electrónico
1978	15.744	2.626	5.585	8.308	4.565	24.163	18.347	14.326	4.316	9.217
1979	22.926	3.518	7.325	13.485	5.101	26.600	22.521	17.594	4.695	10.532
1980	41.987	3.521	10.335	12.287	5.583	35.787	26.170	22.082	7.636	9.921
1981	43.299	3.715	7.031	12.945	5.819	38.717	25.254	25.692	10.045	10.308
1982	37.551	4.732	7.666	18.229	6.501	37.871	30.303	27.114	10.436	9.501
1983	53.288	6.423	15.347	27.520	7.777	40.944	40.254	23.616	8.888	11.970
1984	82.664	6.606	16.225	29.669	8.565	44.972	46.125	31.794	10.646	13.208
1985	96.651	7.708	11.365	36.029	8.974	43.553	78.815	35.309	11.776	12.169
1986	169.981	8.597	8.755	32.309	11.618	47.889	83.269	34.625	11.470	14.414
1987	162.494	10.157	10.983	28.331	9.755	57.467	91.997	38.335	10.162	19.360
1988	131.434	11.904	13.767	29.975	12.041	64.544	92.584	37.203	16.164	22.638
1989	112.178	12.808	19.109	44.364	11.489	70.263	92.183	38.159	18.632	23.796
1990	73.257	16.116	20.904	30.443	17.115	78.028	74.249	39.025	16.416	20.438
1991	183.184	17.732	14.717	16.734	12.661	80.106	71.370	49.333	20.646	21.250
1992	228.377	18.053	8.194	27.362	13.381	74.927	67.122	52.729	18.462	26.918

8.1.72. Evolución del valor añadido de la industria andaluza según ramas de actividad. Años 1978-1992

(millones de pesetas)

CONTINUACIÓN

	36 a 38 Material de transporte	41 y 42. Alimentos, bebidas y tabaco	43, 451 y 452. Industria textil y de la confección	44, 451 y 452. Calzado y cuero	46. Madera, corcho y muebles	47. Papel artículos de papel, artes gráficas y edición	48. Transformación del caucho y materias plásticas	49. Otras industrias manufactureras	Total
1978	23.064	79.752	18.804	1.490	10.333	8.422	2.623	1.510	253.195
1979	28.858	94.586	19.896	1.672	11.267	9.534	2.674	1.818	304.602
1980	28.411	109.478	24.226	1.825	12.649	11.998	2.653	2.637	369.186
1981	24.194	121.753	23.486	1.920	11.986	14.734	2.873	2.744	386.515
1982	43.610	138.628	24.962	1.568	14.553	14.643	3.583	1.765	433.216
1983	38.189	165.721	25.574	1.625	13.500	17.490	5.572	1.560	505.258
1984	19.080	175.227	24.566	1.698	14.200	23.856	5.287	1.826	556.214
1985	19.792	206.304	28.941	2.550	14.302	22.983	6.585	2.282	646.088
1986	24.151	227.940	31.859	2.234	15.936	27.074	6.620	2.912	761.653
1987	61.216	244.167	32.803	3.170	18.318	31.428	7.912	2.832	840.887
1988	80.948	266.109	33.591	3.421	21.052	35.333	7.413	3.781	883.902
1989	93.309	287.192	38.401	4.143	23.317	41.523	9.484	5.095	945.445
1990	126.193	301.798	39.840	4.218	23.613	40.782	10.135	5.904	938.474
1991	97.443	318.082	42.553	4.297	27.243	36.696	11.378	6.969	1.032.394
1992	106.223	317.584	39.992	4.821	28.842	34.153	15.054	6.673	1.088.867

FUENTE: INE. Encuesta industrial

8. Industria, minería y energía

8.1.73. Evolución de la población ocupada en la industria andaluza por ramas de actividad. Años 1993-1999

	Industrias extractivas y del petróleo, energía y agua	Alimentación, bebidas y tabaco	Industria textil, confección, cuero y calzado	Madera y corcho	Papel, edición, artes gráficas y reproducción de soportes grabados	Industria química	Caucho y materias plásticas	Productos minerales no metálicos diversos	Metalurgia y fabricación de productos metálicos	Maquinaria y equipo mecánico	Material y equipo eléctrico, electrónico y óptico	Material de transporte	Industrias manufactureras diversas	Total
1993	15.469	58.271	23.416	8.448	9.737	8.531	3.988	17.743	20.533	6.998	6.489	17.432	14.743	211.798
1994	15.714	59.180	21.481	8.339	10.743	9.013	3.484	17.886	21.761	7.217	6.416	17.284	15.110	213.628
1995	15.300	57.143	22.371	7.666	10.909	8.123	3.687	18.376	22.214	6.917	6.758	17.325	14.193	210.983
1996	15.412	55.592	17.999	8.349	9.830	8.291	3.995	17.898	20.655	6.069	7.378	17.438	15.946	204.852
1997	16.291	56.492	18.396	7.539	9.882	7.824	3.766	18.269	22.105	7.543	7.242	17.881	15.481	208.710
1998	16.294	56.227	22.040	8.857	10.323	7.975	5.034	18.140	25.894	8.160	7.698	17.394	17.089	221.126
1999	16.165	58.156	21.689	8.707	10.749	7.918	4.870	21.953	25.505	9.587	8.343	16.705	19.019	229.366

FUENTE: INE. Encuesta industrial de empresas

8.1.74. Evolución del total de ingresos de explotación de la industria andaluza por ramas de actividad. Años 1993-1999 (millones de pesetas)

	Industrias extractivas y del petróleo, energía y agua	Alimentación, bebidas y tabaco	Industria textil, confección, cuero y calzado	Madera y corcho	Papel, edición, artes gráficas y reproducción de soportes grabados	Industria química	Caucho y materias plásticas	Productos minerales no metálicos diversos	Metalurgia y fabricación de productos metálicos	Maquinaria y equipo mecánico	Material y equipo eléctrico, electrónico y óptico	Material de transporte	Industrias manufactureras diversas	Total
1993	605.987	1.354.422	129.909	45.046	100.022	264.408	40.589	171.339	259.808	51.804	83.165	202.606	91.476	3.400.581
1994	686.660	1.531.564	137.792	57.628	130.739	345.064	50.058	192.441	302.565	63.140	107.063	219.582	96.840	3.921.137
1995	722.019	1.632.424	158.026	56.922	162.074	381.877	59.696	216.620	395.658	68.777	118.050	223.417	90.045	4.285.605
1996	778.856	1.619.814	149.578	61.596	130.646	443.300	57.198	228.327	412.369	62.366	142.869	254.873	122.484	4.464.275
1997	944.955	1.783.633	148.547	60.407	149.461	312.903	58.385	255.210	490.153	85.672	151.368	301.364	129.404	4.871.461
1998	868.745	1.847.979	193.187	72.672	162.022	299.181	85.393	290.715	515.215	100.396	170.820	351.530	143.797	5.101.650
1999	946.998	1.639.381	183.170	91.737	193.551	324.130	90.633	385.743	530.574	122.189	186.926	368.256	151.016	5.214.302

FUENTE: INE. Encuesta industrial de empresas

8.1.75. Evolución de los gastos de personal de la industria andaluza por ramas de actividad. Años 1993-1999 (millones de pesetas)

	Industrias extractivas y del petróleo, energía y agua	Alimentación, bebidas y tabaco	Industria textil, confección, cuero y calzado	Madera y corcho	Papel, edición, artes gráficas y reproducción de soportes grabados	Industria química	Caucho y materias plásticas	Productos minerales no metálicos diversos	Metalurgia y fabricación de productos metálicos	Maquinaria y equipo mecánico	Material y equipo eléctrico, electrónico y óptico	Material de transporte	Industrias manufactureras diversas	Total
1993	75.901	169.388	37.852	12.476	29.352	39.938	9.410	43.391	55.558	16.784	23.960	70.301	24.877	609.188
1994	75.621	178.221	36.755	13.332	31.524	41.593	9.209	46.221	51.189	19.726	23.834	73.290	26.262	626.778
1995	79.277	167.070	37.668	12.931	32.376	40.068	9.740	49.515	61.236	20.439	24.320	73.717	25.035	633.394
1996	82.581	165.608	35.747	13.118	30.698	41.645	10.540	49.619	57.675	19.191	28.633	78.781	28.588	642.423
1997	90.333	171.722	34.502	13.439	31.638	40.037	10.956	52.549	64.404	23.228	28.859	81.342	29.840	672.847
1998	91.916	175.786	41.773	16.182	35.432	40.297	14.300	56.367	73.486	25.174	30.621	82.857	34.776	718.967
1999	90.353	181.012	43.190	17.610	37.574	42.367	14.739	67.830	75.598	31.221	32.372	83.344	35.344	752.554

FUENTE: INE. Encuesta industrial de empresas

8.1.76. Evolución del total de gastos de explotación de la industria andaluza por ramas de actividad. Años 1993-1999 (millones de pesetas)

	Industrias extractivas y del petróleo, energía y agua	Alimentación, bebidas y tabaco	Industria textil, confección, cuero y calzado	Madera y corcho	Papel, edición, artes gráficas y reproducción de soportes grabados	Industria química	Caucho y materias plásticas	Productos minerales no metálicos diversos	Metalurgia y fabricación de productos metálicos	Maquinaria y equipo mecánico	Material y equipo eléctrico, electrónico y óptico	Material de transporte	Industrias manufactureras diversas	Total
1993	537.908	1.280.523	126.524	43.173	100.901	259.819	38.194	165.611	250.078	49.627	79.253	203.464	90.386	3.225.459
1994	612.002	1.445.811	132.946	54.676	117.461	332.089	47.645	176.184	274.346	59.896	98.110	224.344	94.582	3.670.092
1995	655.548	1.548.078	150.726	54.819	143.690	355.613	55.756	201.572	358.636	63.520	110.504	234.782	89.374	4.022.618
1996	712.294	1.500.442	148.757	59.053	126.359	416.371	53.149	209.856	378.484	58.688	131.581	271.777	120.553	4.187.365
1997	869.015	1.704.148	142.812	55.612	137.650	294.845	55.537	227.664	455.101	80.067	139.573	309.437	123.636	4.595.098
1998	761.049	1.723.507	186.760	68.470	150.388	271.296	81.396	260.343	475.839	95.485	162.760	359.177	138.741	4.735.211
1999	881.810	1.622.458	173.174	86.878	174.833	287.005	84.396	344.863	492.746	110.859	179.554	382.669	144.576	4.965.820

FUENTE: INE. Encuesta industrial de empresas

8. Industria, minería y energía

8.1.77. Evolución del valor de la producción de la industria andaluza por ramas de actividad. Años 1993-1999 (millones de pesetas)

	15-16. Alimentación bebidas y tabaco	17-18. Textil y confección	19. Cuero y calzado	20. Madera y corcho	21-22. Papel, artes gráficas y edición	24. Química	25. Manufacturas de caucho y plástico	26. Productos minerales no metálicos
1993	767.756	59.912	6.097	8.184	72.874	142.463	31.135	102.649
1994	907.076	62.804	9.322	10.783	88.819	188.077	39.434	132.289
1995	1.069.208	71.903	13.592	15.845	108.797	236.007	50.523	164.851
1996	1.035.442	75.133	14.790	16.750	92.440	236.019	50.905	163.317
1997	1.120.053	80.883	13.227	19.261	100.632	271.091	53.982	176.015
1998	1.086.638	95.811	15.017	27.258	109.859	285.708	63.427	212.549
1999	1.154.636	102.945	15.458	34.617	123.698	735.836	76.729	255.085

8.1.77. Evolución del valor de la producción de la industria andaluza por ramas de actividad. Años 1993-1999 (millones de pesetas)

CONTINUACIÓN

	27. Producción, 1ª transformación fundición de metales	28. Productos metálicos	29-30-33 Maquinaria y equipo, óptica y similares	31-32 Material eléctrico y electrónico	34-35 Material de transporte	36. Otras industrias manufactureras	Total
1993	112.067	43.350	71.893	51.259	122.560	29.000	1.621.199
1994	204.406	45.113	79.342	51.578	184.764	34.481	2.038.287
1995	252.346	58.642	91.788	66.393	202.281	48.328	2.450.505
1996	268.496	64.793	107.015	76.166	232.180	57.569	2.491.016
1997	334.296	85.376	114.138	84.059	258.593	69.591	2.781.197
1998	304.336	114.303	149.821	93.089	281.145	93.518	2.932.477
1999	312.602	119.965	160.824	101.599	248.957	109.510	3.552.462

FUENTE: INE. Encuesta industrial de productos

8.1.78. Producción de ácido sulfúrico por provincias. Años 1900-1957

(Tm)

	Almería	Cádiz	Córdoba	Granada	Huelva	Jaén	Málaga	Sevilla	Andalucía
1900	-	-	-	-	-	-	-	-	-
1901	-	-	-	-	-	-	-	-	-
1902	-	-	-	-	-	-	-	-	-
1903	-	-	-	-	-	-	-	-	-
1904	-	-	-	-	-	-	-	-	-
1905	-	-	-	-	-	-	-	-	-
1906	-	-	-	-	-	-	-	-	-
1907	-	-	-	-	-	-	-	-	-
1908	-	-	-	-	-	-	-	-	-
1909	-	-	-	-	-	-	-	-	-
1910	-	-	-	-	-	-	-	-	-
1911	-	-	-	-	-	-	-	-	-
1912	-	-	-	-	-	-	-	-	-
1913	-	-	14.532	-	8.187	-	-	-	22.719
1914	-	-	18.712	-	13.599	-	-	750	33.061
1915	-	-	23.000	-	14.767	-	-	4.000	41.767
1916	-	-	18.250	-	11.837	-	-	6.000	36.087
1917	-	-	25.025	-	7.524	-	-	2.035	34.584
1918	-	-	13.011	-	7	-	-	4.280	17.298
1919	-	-	13.071	-	-	-	-	337	13.408
1920	-	-	13.998	-	-	-	-	1.370	15.368
1921	-	-	15.243	-	-	-	17.000	38.596	70.839
1922	-	-	10.497	-	-	-	2.900	34.100	47.497
1923	-	-	22.744	-	-	-	-	39.611	62.355
1924	-	-	22.805	-	10.735	-	-	34.001	67.541
1925	-	-	25.036	-	9.676	-	-	47.147	81.859
1926	-	-	..	-	-	-	-	52.418	81.500
1927	-	-	22.899	-	-	-	-	51.378	74.277
1928	-	-	26.015	-	10.265	-	-	54.788	91.068
1929	-	-	22.241	-	10.236	-	-	60.404	92.881
1930	-	-	18.123	-	11.097	-	-	52.634	81.854
1931	-	-	16.279	-	-	-	-	50.552	66.831
1932	-	-	16.697	-	-	-	-	60.622	77.319
1933	-	-	23.660	-	4.525	-	-	65.889	94.074
1934	-	-	15.687	-	9.133	-	12.248	49.661	86.729
1935	-	-	22.238	3.853	13.006	-	8.115	46.013	93.225
1936	-	-	13.113	-	5.724	-	19.748	16.231	54.816
1937	-	-	1.751	-	3.079	-	10.128	11.153	26.111
1938	-	-	4.977	-	5.413	-	12.871	14.922	38.183
1939	-	-	7.243	2.160	..	-	23.638
1940	-	-	12.337	1.877	5.886	-	29.149	24.742	73.991
1941	-	-	10.927	1.600	2.211	-	24.987	8.145	47.870
1942	-	-	10.246	8.189	4.480	-	18.948	9.615	51.478
1943	-	-	7.372	1.754	5.266	-	5.389	6.022	25.803
1944	-	-	6.750	2.081	6.396	-	13.117	-	28.344

CONTINUA →

8. Industria, minería y energía

8.1.78. Producción de ácido sulfúrico por provincias. Años 1900-1957

(Tm)

CONTINUACIÓN

	Almería	Cádiz	Córdoba	Granada	Huelva	Jaén	Málaga	Sevilla	Andalucía
1945	-	-	12.885	1.626	11.740	-	18.435	328	45.014
1946	-	-	12.069	1.271	8.496	-	332	7.012	29.180
1947	-	-	7.569	6.421	8.589	-	13.923	2.658	39.160
1948	-	-	13.680	8.275	15.913	-	24.299	6.670	68.837
1949	-	-	15.632	1.001	15.900	-	32.000	28.270	92.803
1950	-	-	17.392	1.879	15.399	-	-	21.214	55.884
1951	-	-	16.614	1.394	15.694	-	-	47.441	81.143
1952	-	-	16.562	9.846	19.248	-	-	58.908	104.564
1953	-	-	15.528	6.960	17.624	-	-	70.738	110.850
1954	-	-	17.528	6.900	17.147	-	-	61.114	102.689
1955	-	-	17.321	8.077	18.317	-	-	71.618	115.333
1956	-	-	19.563	7.600	18.596	-	-	75.938	121.697
1957	-	-	7.016	7.137	18.150	-	-	59.721	92.024

FUENTE: Años 1900-1957: Dirección General de Minas y Combustibles. Estadística minera y metalúrgica de España

8.1.79. Producción de aglomerados de carbón por provincias. Años 1900-1973

(Tm)

	Almería	Cádiz	Córdoba	Granada	Huelva	Jaén	Málaga	Sevilla	Andalucía
1900	-	-	51.275	-	-	-	-	45.526	96.801
1901	-	-	48.431	-	-	-	-	57.112	105.543
1902	-	-	42.391	-	-	-	-	89.420	131.811
1903	-	-	50.149	-	-	-	-	73.179	123.328
1904	-	-	44.674	-	-	-	-	50.150	94.824
1905	-	-	44.983	-	-	-	-	53.000	97.983
1906	-	-	47.503	-	-	-	-	59.893	107.396
1907	-	-	60.010	-	-	-	-	53.000	113.010
1908	-	-	65.148	-	-	-	-	64.090	129.238
1909	-	-	58.000	-	-	-	-	82.261	140.261
1910	-	-	57.225	-	-	-	-	77.163	134.388
1911	-	-	45.000	-	-	-	-	83.679	128.679
1912	-	-	44.920	-	-	-	-	70.461	115.381
1913	-	-	50.134	-	-	-	-	76.259	126.393
1914	-	-	56.641	-	-	-	-	93.773	150.414
1915	-	-	75.702	-	-	-	-	94.964	170.166
1916	-	-	85.000	-	-	-	-	96.764	181.764
1917	-	-	85.000	-	-	-	-	91.056	176.056
1918	-	-	31.819	-	-	-	-	60.046	91.865
1919	-	-	47.896	-	-	-	-	101.250	149.146
1920	-	-	44.848	-	-	-	-	96.411	141.259
1921	-	-	59.033	-	-	-	-	85.691	144.724
1922	-	-	55.566	-	-	-	-	93.044	148.610
1923	-	-	62.439	-	-	-	-	81.863	144.302
1924	-	-	58.578	-	-	-	-	53.483	112.061

CONTINUA →

8.1.79. Producción de aglomerados de carbón por provincias. Años 1900-1973

(Tm)

	Almería	Cádiz	Córdoba	Granada	Huelva	Jaén	Málaga	Sevilla	Andalucía
1930	-	-	81.078	-	-	-	-	102.729	183.807
1931	-	-	69.947	-	-	-	-	89.526	159.473
1932	-	-	80.947	-	-	-	-	90.586	171.533
1933	-	-	76.117	-	-	-	-	91.987	168.104
1934	-	-	65.420	-	-	-	-	108.173	173.593
1935	-	-	64.858	-	-	-	-	86.789	151.647
1936	-	-	36.066	298	-	-	-	51.708	88.072
1937	-	-	5.588	-	-	-	-	62.318	67.906
1938	-	-	2.095	-	-	-	-	47.814	49.909
1939	-	-	14.423	-	-	-	-	-	-
1940	-	-	39.787	-	-	-	-	64.102	103.889
1941	-	-	24.635	-	-	-	-	40.518	65.153
1942	-	-	34.085	-	-	91	-	38.230	72.406
1943	-	-	36.563	-	-	-	-	50.062	86.625
1944	-	-	50.157	-	-	-	-	54.660	104.817
1945	-	-	56.220	-	-	-	-	25.131	81.351
1946	-	-	46.377	-	-	-	-	46.080	92.457
1947	-	-	57.713	2.158	-	-	18.610	21.245	99.726
1948	-	-	47.602	2.445	-	-	20.924	21.634	92.605
1949	-	-	46.860	2.217	-	-	22.408	25.643	97.128
1950	-	-	44.611	1.699	-	-	29.061	32.792	108.163
1951	-	-	41.731	1.495	-	-	25.836	41.567	110.629
1952	-	-	39.734	1.946	-	-	27.002	34.074	102.756
1953	-	-	41.033	1.194	-	-	23.065	46.146	111.438
1954	-	-	40.388	612	-	-	31.849	36.998	109.847
1955	-	-	40.907	761	-	-	37.895	91.695	171.258
1956	17.993	-	38.539	900	-	-	..	113.464	170.896
1957	20.433	-	37.154	994	-	-	41.530	118.270	218.381
1958	22.888	-	56.291	873	-	-	41.710	124.839	246.601
1959	25.404	-	44.699	851	-	-	30.650	118.548	220.152
1960	24.034	-	28.715	757	-	-	39.380	98.225	191.111
1961	24.012	-	11.526	687	-	-	39.072	94.055	169.352
1962	24.272	-	-	565	-	-	35.951	101.058	161.846
1963	24.163	-	-	482	-	-	34.025	102.238	160.908
1964	23.642	-	-	167	-	-	31.488	90.583	145.880
1965	9.346	-	-	54	-	-	29.664	80.113	119.177
1966	-	-	-	80	-	-	29.503	75.993	105.576
1967	-	-	-	95	-	-	22.500	30.350	52.945
1968	-	-	-	100	-	-	-	-	100
1969	-	-	-	20	-	-	-	-	20
1970	-	-	-	-	-	-	-	-	-
1971	-	-	-	-	-	-	-	-	-
1972	-	-	-	-	-	-	-	-	-
1973	-	-	-	-	-	-	-	-	-

FUENTE: Años 1900-1957: Dirección General de Minas y Combustibles. Estadística minera y metalúrgica de España

8. Industria, minería y energía

8.1.80. Producción de superfosfatos por provincias. Años 1900-1957

(Tm)

	Almería	Cádiz	Córdoba	Granada	Huelva	Jaén	Málaga	Sevilla	Andalucía
1900	-	-	-	-	-	-	-	-	-
1901	-	-	-	-	-	-	-	-	-
1902	-	-	-	-	-	-	-	-	-
1903	-	-	-	-	-	-	-	-	-
1904	-	-	-	-	-	-	-	-	-
1905	-	-	-	-	25.000	-	-	-	25.000
1906	-	-	-	-	25.000	-	-	-	25.000
1907	-	-	-	-	25.000	-	-	-	25.000
1908	-	-	-	-	25.000	-	-	-	25.000
1909	-	-	-	-	25.000	-	-	-	25.000
1910	-	-	-	-	38.000	-	25.000	-	63.000
1911	-	-	-	-	38.000	-	25.000	5.710	68.710
1912	-	-	-	-	38.000	-	36.000	17.500	91.500
1913	-	-	-	-	38.000	-	37.200	25.080	100.280
1914	-	-	35.467	-	39.163	-	11.730	3.500	89.860
1915	-	-	37.600	-	42.400	-	28.000	15.157	123.157
1916	-	-	42.282	-	33.895	-	40.000	8.000	124.177
1917	-	-	46.400	-	20.625	-	21.930	62.487	151.442
1918	-	-	18.052	-	-	-	8.500	6.500	33.052
1919	-	-	17.615	-	-	-	6.000	47.056	70.671
1920	-	-	15.550	-	-	-	27.715	50.850	94.115
1921	-	-	12.490	-	25.000	-	37.677	68.348	143.515
1922	-	-	11.325	-	29.956	-	29.588	54.768	125.638
1923	-	-	33.205	-	23.611	-	37.968	72.891	167.675
1924	-	-	37.680	18.928	-	-	38.330	73.141	168.079
1925	-	-	38.756	18.000	28.180	-	26.000	90.799	201.735
1926	-	-	-	211.928
1927	-	-	31.628	18.000	28.909	-	62.600	99.798	240.935
1928	-	-	42.306	10.500	29.071	-	66.500	109.003	257.380
1929	-	-	28.334	16.000	29.211	-	69.200	121.319	264.065
1930	-	-	28.787	15.500	32.505	-	97.700	80.767	255.260
1931	-	-	34.988	7.558	30.864	-	38.750	88.500	200.660
1932	-	-	27.606	8.800	30.131	-	57.200	73.873	197.610
1933	-	-	39.340	10.000	36.372	-	41.225	67.962	194.899
1934	-	-	23.272	11.000	26.745	-	70.950	90.258	222.225
1935	-	-	36.376	7.262	38.109	-	70.100	85.849	237.696
1936	-	-	21.616	-	16.752	-	44.974	43.978	127.320
1937	-	-	-	-	10.490	-	14.245	34.627	59.362
1938	-	-	-	-	15.543	-	14.412	30.143	60.098
1939	-	-	11.045	4.500	..	-	38.326	43.296	..
1940	-	-	19.348	4.917	16.617	-	44.200	63.296	148.378
1941	-	-	18.273	3.700	6.054	-	42.790	37.994	108.811
1942	-	-	16.800	5.549	11.841	-	35.850	39.771	97.970
1943	-	-	13.150	964	10.860	-	9.672	15.539	50.185
1944	-	-	12.941	6.302	10.945	-	21.905	31.482	83.575
1945	-	-	28.598	3.382	21.122	-	33.906	16.818	103.826
1946	-	-	24.415	3.462	14.471	-	24.115	25.122	91.585
1947	-	-	17.321	3.471	11.949	-	28.730	19.530	81.001
1948	-	-	16.197	5.998	24.988	-	40.373	41.576	129.132
1949	2.429	-	22.837	6.831	25.236	-	38.781	53.131	149.245

CONTINUA →

8.1.80. Producción de superfosfatos por provincias. Años 1900-1957

(Tm)

CONTINUACIÓN

	Almería	Cádiz	Córdoba	Granada	Huelva	Jaén	Málaga	Sevilla	Andalucía
1950	10.265	-	35.909	8.850	22.142	-	37.305	50.561	165.032
1951	14.851	-	48.365	6.905	34.028	-	42.615	91.181	237.945
1952	14.524	-	32.276	12.080	27.083	-	45.543	112.037	243.543
1953	13.018	-	26.119	12.661	29.089	-	44.474	114.072	239.433
1954	16.170	-	35.104	12.383	29.240	-	43.775	113.576	250.248
1955	14.920	-	31.090	13.190	28.383	-	42.882	128.453	258.918
1956	18.268	-	33.633	12.405	30.637	-	46.857	138.792	280.592
1957	16.145	-	29.059	11.759	30.152	-	51.225	112.974	251.314

FUENTE: Años 1900-1957: Dirección General de Minas y Combustibles. Estadística minera y metalúrgica de España

8.1.81. Producción de cemento artificial por provincias. Años 1900-1973

(Tm)

	Almería	Cádiz	Córdoba	Granada	Huelva	Jaén	Málaga	Sevilla	Andalucía
1900	-	-	-	-	-	-	-	-	4.000
1901	-	-	-	-	-	-	-	-	4.000
1902	-	2.000	-	-	-	-	-	-	4.000
1903	-	4.922	-	-	-	-	-	-	4.922
1904	-	4.000	-	-	-	-	-	-	4.000
1905	-	5.672	-	-	-	-	-	-	5.672
1906	-	5.000	-	-	-	-	-	-	5.000
1907	-	-	7.000	-	-	-	2.000	-	7.000
1908	-	-	7.000	-	-	-	2.000	-	7.000
1909	-	-	7.000	-	-	-	2.000	-	7.000
1910	-	-	8.200	-	-	-	3.200	-	8.200
1911	-	-	7.000	-	-	-	2.000	-	7.000
1912	-	-	8.000	-	-	-	3.000	-	8.000
1913	-	-	8.500	-	-	-	3.500	-	8.500
1914	-	-	-	-	-	-	5.000	-	5.000
1915	-	-	-	-	-	-	4.000	-	4.000
1916	-	-	-	-	-	-	3.000	-	3.000
1917	-	-	-	-	-	-	3.000	-	3.000
1918	-	-	-	-	-	-	2.000	-	2.000
1919	-	-	-	-	-	-	4.000	-	4.000
1920	-	-	-	-	-	-	3.000	-	3.000
1921	-	-	-	-	-	-	3.600	-	3.600
1922	-	-	-	-	-	-	11.200	-	11.200
1923	-	-	-	-	-	-	12.400	9.000	21.400
1924	-	-	-	5.000	-	-	17.000	17.000	39.000

CONTINÚA →

8. Industria, minería y energía

8.1.81. Producción de cemento artificial por provincias. Años 1900-1973

(Tm)

CONTINUACIÓN

	Almería	Cádiz	Córdoba	Granada	Huelva	Jaén	Málaga	Sevilla	Andalucía
1925	-	-	-	5.425	-	-	21.000	26.600	53.025
1926	-	-	-	-	-	-	-	28.308	63.538
1927	-	-	-	5.900	-	-	40.000	47.682	93.582
1928	-	-	-	9.152	-	-	54.500	56.800	125.452
1929	-	-	-	13.600	-	-	46.000	83.428	143.028
1930	-	-	-	16.250	-	-	55.000	73.431	144.681
1931	-	-	-	15.308	-	-	45.000	50.780	111.088
1932	-	-	-	12.150	-	-	31.460	54.221	97.831
1933	-	-	66.200	11.750	-	-	16.526	55.082	149.558
1934	-	-	48.560	15.150	-	-	23.166	59.254	146.130
1935	-	-	44.000	16.787	-	-	18.860	48.707	128.354
1936	-	-	26.197	5.673	-	-	11.477	22.863	66.210
1937	-	-	36.260	6.296	-	-	16.017	45.000	103.573
1938	-	-	45.285	8.376	-	-	37.546	55.000	146.207
1939	-	-	58.435	14.600	-	-	32.502	58.707	164.244
1940	-	-	79.300	9.829	-	-	44.180	51.707	185.016
1941	-	-	50.000	7.883	-	-	40.350	36.448	134.681
1942	-	-	58.200	8.690	-	-	40.557	29.935	137.382
1943	-	-	51.000	7.230	-	-	42.825	40.171	141.226
1944	-	-	41.000	6.954	-	-	53.280	32.031	133.265
1945	-	-	30.500	5.320	-	-	34.631	38.560	109.011
1946	-	-	42.000	9.936	-	-	55.585	39.751	147.272
1947	-	-	43.100	9.719	-	-	57.557	32.498	142.874
1948	-	-	55.800	9.384	-	-	57.070	45.008	167.262
1949	-	-	43.400	5.516	-	-	41.023	37.139	127.078
1950	-	-	24.600	3.108	-	-	40.180	44.818	112.706
1951	-	-	82.000	6.123	-	-	65.260	68.174	221.557
1952	-	-	64.000	8.338	-	-	67.590	107.949	247.877
1953	-	-	66.000	9.484	-	-	71.600	96.087	243.171
1954	-	-	64.400	10.680	-	-	76.687	85.066	236.833
1955	-	-	79.395	10.220	-	-	91.050	126.380	307.045
1956	-	-	160.000	15.595	-	-	205.800	132.598	513.993
1957	-	-	69.300	9.693	-	74.153	101.850	128.267	383.263
1958	-	-	84.000	10.112	-	91.625	102.800	135.753	424.290
1959	-	-	94.560	10.700	-	131.790	124.000	146.917	507.967
1960	-	-	100.000	10.920	-	145.870	137.150	200.131	594.071
1961	-	11.605	123.350	15.285	-	221.208	151.750	253.856	777.054
1962	-	36.854	125.067	12.120	-	231.746	171.600	285.540	862.927
1963	-	36.640	155.367	14.355	-	205.680	177.250	307.214	896.506
1964	-	70.447	222.337	9.712	-	283.169	188.807	322.189	1.096.661
1965	-	94.824	248.610	14.940	-	190.330	270.899	420.760	1.240.363
1966	-	..	344.494	19.239	-	239.788	349.951	467.924	1.421.396
1967	-	39.908	434.168	45.328	64.310	223.575	358.200	530.385	1.695.874
1968	-	97.077	466.150	48.373	146.555	262.498	389.275	564.122	1.974.050
1969	-	107.641	545.919	73.688	273.245	228.461	454.570	642.926	2.326.450
1970	-	162.982	618.960	109.235	370.050	218.514	436.775	617.399	2.533.915
1971	-	197.345	660.284	104.126	402.230	198.474	455.810	444.845	2.463.114
1972	-	169.874	757.556	115.861	460.404	229.257	571.180	434.475	2.738.607
1973	-	210.433	734.095	126.926	434.490	233.312	644.810	567.522	2.951.588

FUENTE: Años 1900-1957: Dirección General de Minas y Combustibles. Estadística minera y metalúrgica de España

8.2. Minería y energía

8.2.1. Producción de energía eléctrica por provincias. Años 1914-1998

(Mwh)

	Almería	Cádiz	Córdoba	Granada	Huelva	Jaén	Málaga	Sevilla	Andalucía
1914	462	507	903	316	6.241	3.802	799	1.589	14.619
1915	38	349	764	59	630	6.587	164	550	9.141
1916	708	2.984	2.426	2.227	977	5.203	6.626	1.681	22.832
1917	797	3.252	2.795	6.942	1.777	5.797	6.815	2.483	30.658
1918	978	2.989	2.704	1.998	2.313	5.720	6.731	6.498	29.931
1919	1.484	3.732	4.303	2.998	2.114	7.384	6.249	6.121	34.385
1920-1921	1.187	3.335	6.766	1.140	1.800	7.513	6.249	9.079	37.069
1921-1922	3.229	6.868	8.256	4.430	4.408	5.111	7.119	6.513	45.934
1925-1926	3.547	6.531	11.583	1.732	5.585	9.184	7.999	9.638	55.799
1927	1.437	7.771	2.351	5.405	5.667	13.852	7.635	18.203	62.321
1931	1.275	362	72.978	37.754	-	73.175	65.969	54.911	306.424
1932	789	380	71.461	37.219	-	66.301	75.534	55.747	307.431
1933	636	409	62.222	34.401	2	79.009	83.916	48.304	308.899
1941	310	160	76.140	53.230	14	90.709	109.241	84.203	414.007
1944	2.358	2.211	83.058	100.256	99	55.004	102.445	111.093	456.524
1945	2.803	942	82.336	73.495	329	44.619	62.075	99.828	366.427
1946	1.395	1.212	107.954	104.660	16	86.572	119.335	137.702	558.846
1947	1.113	780	107.829	117.206	23	124.399	165.756	142.955	660.061
1948	1.172	925	138.870	115.090	759	119.754	169.518	149.440	695.528
1949	3.005	1.231	117.131	86.264	4.805	66.780	89.849	185.813	554.878
1950	21.157	4.566	96.019	80.804	5.658	44.388	104.671	223.378	580.641
1951	23.289	757	126.095	120.974	1.307	90.860	156.336	273.675	793.293
1952	25.562	530	142.469	113.273	453	113.210	152.827	289.769	838.093
1953	32.764	7.589	128.634	92.288	1.470	105.582	117.901	305.222	791.450
1954	35.646	31.234	133.139	103.730	22.259	103.610	108.244	251.205	789.067
1955	33.426	13.674	175.881	127.639	46.434	139.337	160.736	237.936	935.063
1956	30.000	60.000	185.000	144.000	78.000	167.000	164.000	309.000	1.137.000
1957	39.000	82.000	145.000	129.000	81.000	161.000	149.000	408.000	1.194.000
1958	62.000	131.000	130.000	138.000	58.000	182.000	187.000	509.000	1.397.000
1959	85.897	109.650	183.352	181.110	46.047	213.096	197.552	552.402	1.569.106
1960	28.178	154.451	210.698	213.793	57.060	388.331	267.012	407.151	1.726.674
1961	88.308	247.340	178.012	144.361	122.154	304.118	271.598	524.196	1.880.087
1962	89.050	245.490	196.750	221.100	242.200	302.200	318.190	460.000	2.074.980
1963	139.795	286.264	260.154	206.200	268.179	406.608	291.669	463.308	2.322.177
1964	165.866	428.690	245.172	189.661	524.427	346.111	311.920	422.543	2.634.390
1965	198.383	622.926	196.295	193.441	1.106.898	284.874	355.606	463.259	3.421.682
1966	172.079	519.987	392.547	186.795	603.781	365.100	311.343	531.808	3.083.440
1967	214.054	659.498	593.283	120.703	1.049.218	228.321	598.335	588.743	4.052.155
1968	410.558	811.842	611.761	137.041	1.204.621	228.791	645.660	549.816	4.600.090
1969	424.754	838.624	607.331	207.386	1.205.846	373.051	624.619	547.731	4.829.342
1970	489.807	985.432	650.319	169.613	1.390.896	306.746	780.824	583.377	5.357.014
1971	430.414	1.578.790	774.637	153.051	1.279.501	335.325	761.441	578.014	5.891.173
1972	476.405	1.533.226	730.753	173.686	1.507.505	408.254	708.926	526.030	6.064.785
1973	534.242	1.991.872	721.208	132.828	2.331.920	267.185	892.611	492.092	7.363.958

CONTINUA →

8. Industria, minería y energía

8.2.1. Producción de energía eléctrica por provincias. Años 1914-1998

(Mwh)

	Almería	Cádiz	Córdoba	Granada	Huelva	Jaén	Málaga	Sevilla	Andalucía
1979	440.135	3.692.939	717.099	191.558	1.638.806	498.295	938.892	266.346	8.384.070
1980	625.485	4.242.819	657.238	131.995	2.212.126	319.495	950.934	235.895	9.375.987
1981	465.138	4.947.852	1.733.847	90.256	1.831.708	283.212	685.798	163.685	10.201.496
1982	404.047	3.859.388	2.709.234	156.598	1.325.335	227.343	494.525	131.099	9.307.569
1983	296.832	3.670.503	2.616.096	122.633	1.492.246	152.564	712.983	217.791	9.281.648
1984	84.888	2.297.229	2.735.600	177.721	875.806	317.614	547.822	268.708	7.305.388
1985	1.997.716	2.741.914	2.271.311	188.979	391.217	322.799	535.272	304.432	8.753.640
1986	2.310.610	3.114.168	2.526.433	166.227	289.779	377.796	296.386	206.588	9.287.987
1987	2.352.560	3.232.404	2.178.206	163.727	278.935	282.479	272.636	148.754	8.909.701
1988	1.606.560	2.488.776	2.149.191	155.127	279.336	244.521	289.135	220.346	7.432.992
1989	2.671.980	3.600.527	1.791.343	172.851	305.935	175.938	216.024	131.614	9.066.212
1990	3.081.510	3.837.481	2.068.920	198.095	265.086	154.945	250.057	164.172	10.020.266
1991	3.647.560	4.769.164	2.004.679	182.997	857.107	144.918	223.627	120.810	11.950.862
1992	4.287.710	6.399.205	2.174.695	145.847	435.186	126.862	185.517	74.849	13.829.871
1993	4.310.740	4.810.704	1.914.469	124.108	854.388	82.084	175.220	44.630	12.316.343
1994	3.243.550	5.211.764	2.153.959	107.780	940.207	122.268	198.585	79.691	12.057.804
1995	4.323.030	6.279.198	2.022.797	246.987	1.232.553	78.252	207.105	70.327	14.460.249
1996	2.126.790	4.343.749	1.953.314	470.764	1.229.557	265.087	261.092	212.844	10.863.197
1997	1.443.470	4.547.854	2.685.676	451.182	1.621.239	378.508	468.222	224.447	11.820.598
1998	6.442.690	5.513.475	1.775.275	414.652	1.473.969	350.223	411.479	270.290	16.652.053

FUENTES: INE. Anuario estadístico de España

Ministerio de Industria. Estadística de la industria de energía eléctrica

8.2.2. Consumo neto de electricidad en Andalucía. Años 1900-1997

(Gwh/año)

	Doméstico	Terciario	Industrial	Total
1900	2
1901	3
1902	4
1903	5
1904	6
1905	7
1906	8
1907	9
1908	10
1909	10
1910	13
1911	16
1912	19
1913	22
1914	22

CONTINUA →

8.2.2. Consumo neto de electricidad en Andalucía. Años 1900-1997

(Gwh/año)

CONTINUACIÓN

	Doméstico	Terciario	Industrial	Total
1915	27
1916	32
1917	45
1918	48
1919	56
1920	70
1921	72
1922	86
1923	102
1924	122
1925	144
1926	166
1927	160
1928	178
1929	196
1930	198
1931	196
1932	196
1933	202
1934	203
1935	244
1936	
1937	
1938	240
1939	298
1940	310
1941	334
1942	386
1943	385
1944	383
1945	295
1946	488
1947	573
1948	603
1949	433
1950	449
1951	640
1952	703
1953	122	60	548	730
1954	120	52	519	691
1955	115	63	560	738
1956	144	77	720	941
1957	158	80	736	974
1958	185	99	772	1.056
1959	212	102	800	1.114

CONTINÚA →

8. Industria, minería y energía

8.2.2. Consumo neto de electricidad en Andalucía. Años 1900-1997

(Gwh/año)

CONTINUACIÓN

	Doméstico	Terciario	Industrial	Total
1960	239	110	889	1.238
1961	267	128	1.047	1.442
1962	298	144	1.097	1.539
1963	341	157	1.213	1.711
1964	387	169	1.340	1.896
1965	449	239	1.544	2.232
1966	531	261	2.100	2.892
1967	596	295	2.366	3.257
1968	628	383	2.425	3.436
1969	729	471	2.692	3.892
1970	824	652	2.986	4.462
1971	956	762	3.146	4.864
1972	1.024	887	3.393	5.304
1973	1.156	1.084	4.211	6.451
1974	1.354	1.284	4.799	7.437
1975	1.482	1.576	4.558	7.616
1976	1.671	1.688	4.941	8.302
1977	1.728	1.713	5.148	8.589
1978	1.881	1.801	5.472	9.154
1979	2.117	1.967	5.731	9.815
1980	2.396	2.037	6.276	10.709
1981	2.524	2.127	6.284	10.935
1982	2.546	2.154	6.435	11.135
1983	2.651	2.433	6.573	11.657
1984	2.846	2.434	7.108	12.388
1985	2.963	2.701	7.283	12.947
1986	3.098	2.905	6.855	12.858
1987	3.219	3.195	7.120	13.534
1988	3.419	3.676	7.542	14.637
1989	3.657	4.093	7.833	15.583
1990	3.896	4.082	8.629	16.607
1991	4.422	4.416	8.552	17.390
1992	4.390	4.660	8.271	17.440
1993	4.642	4.889	8.081	17.612
1994	5.698	5.394	7.736	18.828
1995	19.147
1996	19.992
1997	20.807

FUENTES: Años 1900-1993: MADRID, R. *Producción y distribución de electricidad en Andalucía*
Años 1994-1997: IEA. Anuario estadístico de Andalucía

8.2.3. Producción de hulla por provincias. Años 1900-1998

(Tm)

	Almería	Cádiz	Córdoba	Granada	Huelva	Jaén	Málaga	Sevilla	Andalucía
1900	-	-	294.922	-	-	-	-	118.330	413.252
1901	-	-	281.945	-	-	-	-	148.100	430.045
1902	-	-	285.363	-	-	-	-	196.500	481.863
1903	-	-	284.555	-	-	-	-	200.000	484.555
1904	-	-	297.695	-	-	-	-	156.100	453.795
1905	-	-	313.908	-	-	-	-	177.000	490.908
1906	-	-	341.861	-	-	-	-	165.000	506.861
1907	-	-	342.753	-	-	-	-	176.000	518.753
1908	-	-	347.916	-	-	-	-	173.250	521.166
1909	-	-	307.284	-	-	-	-	163.000	470.284
1910	-	-	312.541	-	-	-	-	164.000	476.541
1911	-	-	289.298	-	-	-	-	162.250	451.548
1912	-	-	283.339	-	-	-	-	154.250	437.589
1913	-	-	301.728	-	-	-	-	178.000	479.728
1914	-	-	328.134	-	-	-	-	204.000	532.134
1915	-	-	280.351	-	-	-	-	200.000	480.351
1916	-	-	298.299	-	-	-	-	205.000	503.299
1917	-	-	335.295	-	-	-	-	186.544	521.839
1918	-	-	313.030	-	-	-	-	193.881	506.911
1919	-	-	322.326	-	-	-	-	201.441	523.767
1920	-	-	233.916	-	-	-	-	200.110	434.026
1921	-	-	265.155	-	-	-	-	185.684	450.839
1922	-	-	240.578	-	-	-	-	205.724	446.302
1923	-	-	233.921	-	-	-	-	203.500	437.421
1924	-	-	271.332	-	-	-	-	192.383	463.715
1925	-	-	275.425	-	-	-	-	177.000	452.425
1926	-	-	279.329	-	-	-	-	169.000	448.329
1927	-	-	277.213	-	-	-	-	165.000	442.213
1928	-	-	210.204	-	-	-	-	170.000	380.204
1929	-	-	219.292	-	-	-	-	174.000	393.292
1930	-	-	216.011	-	-	-	-	182.000	398.011
1931	-	-	249.557	-	-	-	-	176.000	425.557
1932	-	-	251.413	-	-	-	-	166.100	417.513
1933	-	-	193.675	-	-	-	-	164.250	357.925
1934	-	-	202.044	-	-	-	-	175.400	377.444
1935	-	-	192.997	-	-	-	-	180.000	372.997
1936	-	-	97.632	-	-	-	-	144.650	242.282
1937	-	-	76.938	-	-	-	-	162.600	239.538
1938	-	-	98.228	-	-	-	-	142.450	240.678
1939	-	-	96.004	-	-	-	-	115.475	211.479
1940	-	-	143.743	-	-	-	-	129.625	273.368
1941	-	-	154.337	-	-	-	-	114.625	268.962
1942	-	-	137.401	-	-	-	-	124.350	261.751
1943	-	-	216.868	-	-	-	-	145.200	362.068
1944	-	-	290.107	-	-	-	-	164.000	454.107
1945	-	-	312.784	-	-	-	-	117.150	429.934
1946	-	-	240.999	-	-	-	-	133.500	374.499
1947	-	-	186.862	-	-	-	-	132.375	319.237
1948	-	-	190.494	-	-	-	-	121.350	311.844
1949	-	-	155.691	-	-	-	-	112.525	268.216

CONTINUA ➔

8. Industria, minería y energía

8.2.3. Producción de hulla por provincias. Años 1900-1998

(Tm)

CONTINUACIÓN

	Almería	Cádiz	Córdoba	Granada	Huelva	Jaén	Málaga	Sevilla	Andalucía
1950	-	-	126.828	-	-	-	-	145.375	272.203
1951	-	-	110.232	-	-	-	-	150.125	260.357
1952	-	-	112.884	-	-	-	-	155.600	268.484
1953	-	-	127.084	-	-	-	-	154.950	282.034
1954	-	-	119.221	-	-	-	-	148.725	267.946
1955	-	-	131.595	-	-	-	-	152.220	283.815
1956	-	-	135.504	-	-	-	-	143.200	278.704
1957	-	-	146.297	-	-	-	-	129.228	275.525
1958	-	-	170.537	-	-	-	-	133.319	303.856
1959	-	-	116.560	-	-	-	-	121.490	238.050
1960	-	-	117.997	-	-	-	-	127.324	245.321
1961	-	-	96.034	-	-	-	-	137.239	233.273
1962	-	-	92.518	-	-	-	-	127.834	220.352
1963	-	-	102.363	-	-	-	-	139.322	241.685
1964	-	-	103.310	-	-	-	-	120.129	223.439
1965	-	-	108.136	-	-	-	-	121.895	230.031
1966	-	-	123.813	-	-	-	-	95.590	219.403
1967	-	-	156.636	-	-	-	-	104.750	261.386
1968	-	-	221.784	-	-	-	-	136.326	358.110
1969	-	-	205.639	-	-	-	-	153.805	359.444
1970	-	-	151.217	-	-	-	-	139.796	291.013
1971	-	-	167.879	-	-	-	-	45.916	213.795
1972	-	-	202.447	-	-	-	-	32.818	235.265
1973	-	-	169.962	-	-	-	-	6.302	176.264
1974	-	-	222.836	-	-	-	-	7.321	230.157
1975	-	-	155.285	-	-	-	-	8.045	163.330
1976	-	-	175.396	-	-	-	-	4.407	179.803
1977	-	-	188.531	-	-	-	-	3.372	191.903
1978	-	-	200.741	-	-	-	-	-	200.741
1979	-	-	367.339	-	-	-	-	83.247	450.586
1980	-	-	532.165	-	-	-	-	136.005	668.170
1981	-	-	751.989	-	-	-	-	122.146	874.135
1982	-	-	718.467	-	-	-	-	131.222	849.689
1983	-	-	887.988	-	-	-	-	74.692	962.680
1984	-	-	892.683	-	-	-	-	28.718	921.401
1985	-	-	933.288	-	-	-	-	22.938	956.226
1986	-	-	865.213	-	-	-	-	35.704	900.917
1987	-	-	638.211	-	-	-	-	7.500	645.711
1988	-	-	572.396	-	-	-	-	-	572.396
1989	-	-	419.754	-	-	-	-	-	419.754
1990	-	-	440.539	-	-	-	-	-	440.539
1991	-	-	567.846	-	-	-	-	-	567.846
1992	-	-	572.387	-	-	-	-	-	572.387
1993	-	-	545.559	-	-	-	-	-	545.559
1994	-	-	577.136	-	-	-	-	-	577.136
1995	-	-	631.520	-	-	-	-	-	631.520
1996	-	-	649.958	-	-	-	-	-	649.958
1997	-	-	663.653	-	-	-	-	-	663.653
1998	-	-	690.182	-	-	-	-	-	690.182

FUENTE: Dirección General de Minas y Combustibles. Estadística minera y metalúrgica de España

8.2.4. Producción de antracita por provincias. Años 1900-1998

(Tm)

	Almería	Cádiz	Córdoba	Granada	Huelva	Jaén	Málaga	Sevilla	Andalucía
1900	-	-	58.163	-	-	-	-	-	58.163
1901	-	-	72.476	-	-	-	-	-	72.476
1902	-	-	92.903	-	-	-	-	-	92.903
1903	-	-	77.117	-	-	-	-	-	77.117
1904	-	-	80.750	-	-	-	-	-	80.750
1905	-	-	95.200	-	-	-	-	-	95.200
1906	-	-	89.342	-	-	-	-	-	89.342
1907	-	-	130.930	-	-	-	-	-	130.930
1908	-	-	149.567	-	-	-	-	-	149.567
1909	-	-	140.613	-	-	-	-	-	140.613
1910	-	-	141.825	-	-	-	-	-	141.825
1911	-	-	137.101	-	-	-	-	-	137.101
1912	-	-	139.278	-	-	-	-	-	139.278
1913	-	-	144.372	-	-	-	-	-	144.372
1914	-	-	147.957	-	-	-	-	-	147.957
1915	-	-	127.691	-	-	-	-	-	127.691
1916	-	-	169.080	-	-	-	-	-	169.080
1917	-	-	176.148	-	-	-	-	-	176.148
1918	-	-	133.599	-	-	-	-	-	133.599
1919	-	-	144.234	-	-	-	-	-	144.234
1920	-	-	208.071	-	-	-	-	-	208.071
1921	-	-	104.347	-	-	-	-	-	104.347
1922	-	-	93.285	-	-	-	-	-	93.285
1923	-	-	133.712	-	-	-	-	-	133.712
1924	-	-	118.091	-	-	-	-	-	118.091
1925	-	-	131.196	-	-	-	-	-	131.196
1926	-	-	138.586	-	-	-	-	-	138.586
1927	-	-	140.571	-	-	-	-	-	140.571
1928	-	-	114.753	-	-	-	-	-	114.753
1929	-	-	131.743	-	-	-	-	-	131.743
1930	-	-	137.501	-	-	-	-	-	137.501
1931	-	-	136.398	-	-	-	-	-	136.398
1932	-	-	143.034	-	-	-	-	-	143.034
1933	-	-	117.143	-	-	-	-	-	117.143
1934	-	-	126.831	-	-	-	-	-	126.831
1935	-	-	91.631	-	-	-	-	-	91.631
1936	-	-	58.508	-	-	-	-	-	58.508
1937	-	-	40.528	-	-	-	-	-	40.528
1938	-	-	49.861	-	-	-	-	-	49.861
1939	-	-	57.688	-	-	-	-	-	57.688
1940	-	-	103.155	-	-	-	-	-	103.155
1941	-	-	87.882	-	-	-	-	-	87.882
1942	-	-	108.609	-	-	-	-	-	108.609
1943	-	-	116.325	-	-	-	-	-	116.325
1944	-	-	129.594	-	-	-	-	-	129.594
1945	-	-	131.844	-	-	-	-	-	131.844
1946	-	-	129.918	-	-	-	-	-	129.918
1947	-	-	128.887	-	-	-	-	-	128.887
1948	-	-	119.489	-	-	-	-	-	119.489
1949	-	-	116.101	-	-	-	-	-	116.101

CONTINUA ➔

8. Industria, minería y energía

8.2.4. Producción de antracita por provincias. Años 1900-1998

(Tm)

CONTINUACIÓN

	Almería	Cádiz	Córdoba	Granada	Huelva	Jaén	Málaga	Sevilla	Andalucía
1950	-	-	73.214	-	-	-	-	-	73.214
1951	-	-	64.003	-	-	-	-	-	64.003
1952	-	-	73.014	-	-	-	-	-	73.014
1953	-	-	66.868	-	-	-	-	-	66.868
1954	-	-	64.104	-	-	-	-	-	64.104
1955	-	-	92.602	-	-	-	-	-	92.602
1956	-	-	85.750	-	-	-	-	-	85.750
1957	-	-	78.866	-	-	-	-	-	78.866
1958	-	-	92.373	-	-	-	-	-	92.373
1959	-	-	60.405	-	-	-	-	-	60.405
1960	-	-	66.480	-	-	-	-	-	66.480
1961	-	-	65.820	-	-	-	-	-	65.820
1962	-	-	62.995	-	-	-	-	-	62.995
1963	-	-	49.942	-	-	-	-	-	49.942
1964	-	-	65.458	-	-	-	-	-	65.458
1965	-	-	69.929	-	-	-	-	-	69.929
1966	-	-	105.990	-	-	-	-	-	105.990
1967	-	-	152.617	-	-	-	-	-	152.617
1968	-	-	174.394	-	-	-	-	-	174.394
1969	-	-	161.428	-	-	-	-	-	161.428
1970	-	-	163.937	-	-	-	-	-	163.937
1971	-	-	179.549	-	-	-	-	-	179.549
1972	-	-	157.772	-	-	-	-	-	157.772
1973	-	-	144.406	-	-	-	-	-	144.406
1974	-	-	144.641	-	-	-	-	-	144.641
1975	-	-	177.299	-	-	-	-	-	177.299
1976	-	-	201.649	-	-	-	-	-	201.649
1977	-	-	169.550	-	-	-	-	-	169.550
1978	-	-	179.747	-	-	-	-	-	179.747
1979	-	-	216.291	-	-	-	-	-	216.291
1980	-	-	170.194	-	-	-	-	-	170.194
1981	-	-	229.588	-	-	-	-	-	229.588
1982	-	-	241.829	-	-	-	-	-	241.829
1983	-	-	242.645	-	-	-	-	-	242.645
1984	-	-	285.371	-	-	-	-	-	285.371
1985	-	-	452.963	-	-	-	-	-	452.963
1986	-	-	643.079	-	-	-	-	-	643.079
1987	-	-	621.497	-	-	-	-	-	621.497
1988	-	-	497.054	-	-	-	-	-	497.054
1989	-	-	540.622	-	-	-	-	-	540.622
1990	-	-	523.090	-	-	-	-	-	523.090
1991	-	-	547.704	-	-	-	-	-	547.704
1992	-	-	575.046	-	-	-	-	-	575.046
1993	-	-	621.302	-	-	-	-	-	621.302
1994	-	-	629.373	-	-	-	-	-	629.373
1995	-	-	592.013	-	-	-	-	-	592.013
1996	-	-	553.692	-	-	-	-	-	553.692
1997	-	-	488.036	-	-	-	-	-	488.036
1998	-	-	516.122	-	-	-	-	-	516.122

FUENTE: Dirección General de Minas y Combustibles. Estadística minera y metalúrgica de España

8.2.5. Producción de mineral de hierro por provincias. Años 1900-1998

(Tm)

	Almería	Cádiz	Córdoba	Granada	Huelva	Jaén	Málaga	Sevilla	Andalucía
1900	490.230	-		116.888	200	-	39.024	352.284	998.626
1901	409.593	-	700	139.287	-	29.010	46.240	398.205	1.023.035
1902	234.680	-	1.550	155.626	-	5.130	47.857	407.650	852.493
1903	476.714	-	3.500	177.206	-	75.193	57.107	419.039	1.208.759
1904	529.779	-	2.919	224.988	-	28.030	45.129	416.670	1.247.151
1905	846.292	-	33.640	211.549	22.627	90.132	49.047	335.733	1.589.020
1906	861.009	-	9.630	219.011	204.241	78.892	58.322	302.594	1.733.699
1907	844.676	-	1.394	197.312	143.454	75.461	57.465	302.957	1.622.719
1908	748.724	-	1.135	198.465	135.557	14.561	54.215	286.399	1.439.056
1909	826.617	-	-	279.244	237.024	10.745	42.384	271.649	1.667.663
1910	897.630	-	-	321.544	168.014	23.737	42.914	399.959	1.853.798
1911	1.006.039	-	-	259.478	102.387	38.931	50.885	346.366	1.804.086
1912	1.140.156	-	120	212.242	166.831	43.830	55.620	318.805	1.937.604
1913	1.350.247	-	-	234.719	211.942	47.052	56.850	368.894	2.269.704
1914	1.003.314	-	-	185.812	120.292	16.407	44.280	293.232	1.663.337
1915	915.679	-	-	136.672	38.092	11.080	14.694	268.382	1.384.599
1916	854.373	-	-	190.557	55.684	21.262	45.610	256.509	1.423.995
1917	834.522	-	7.000	220.206	56.274	23.068	69.869	254.566	1.465.505
1918	668.011	-	-	265.080	18.188	12.807	52.695	153.714	1.170.495
1919	504.426	-	-	278.636	31.561	27.800	40.540	121.789	1.004.752
1920	551.480	-	10.000	232.904	9.289	6.184	26.453	105.802	942.112
1921	458.344	-	3.552	32.771	12.856	13.637	54.633	77.955	653.748
1922	507.574	-	5.650	5.501	65.251	16.490	50.035	38.694	689.195
1923	393.806	-	873		60.695	20.509	51.141	31.169	558.193
1924	608.773	-	1.400	5.891	35.028	28.021	28.317	82.092	789.522
1925	531.493	-	1.848	116.992	11.228	28.308	30.540	89.597	810.006
1926	562.337	-	5.850	39.720	78.130	29.025	36.360	78.253	829.675
1927	596.532	-	2.499	264.643	100.569	33.288	29.150	109.462	1.136.143
1928	699.571	-	2.300	371.705	405.876	30.351	29.967	103.794	1.643.564
1929	817.579	-	-	461.754	392.496	22.360	32.856	111.098	1.838.143
1930	698.544	-	1.159	343.480	282.792	24.516	36.155	112.833	1.499.479
1931	359.049	-	1.815	244.093	62.868	13.070	8.300	104.377	793.572
1932	143.774	-	-	172.175	36	11.846	3.788	45.320	376.939
1933	71.281	-	1.367	155.094	-	16.273	899	-	244.914
1934	18.742	-	1.011	207.801	20.074	16.193	1.656	-	265.477
1935	41.126	-	1.200	501.042	88.739	11.765	950	-	644.822
1936	74.613	-	-	229.597	47.455	5.500	-	-	357.165
1937	38.278	-	-	7.908	232.058	6.840	-	-	285.084
1938	28.554	-	-	7.730	133.952	275	50	-	170.561
1939	33.464	-	-	9.569	-	-	-	-	43.033
1940	69.739	-	-	32.042	76.697	-	-	7.021	185.499
1941	1.912	-	-	1.530	9.339	-	-	2.195	14.976
1942	16.953	-	-	123.378	31.126	-	-	5.375	176.832
1943	71.252	-	-	126.915	34.826	-	-	4.058	237.051
1944	133.471	-	-	78.050	14.883	-	-	4.027	230.431
1945	137.173	-	-	119.357	-	-	-	5.299	261.829
1946	158.671	-	-	282.787	-	-	-	5.382	446.840
1947	122.220	-	-	251.695	-	-	-	8.000	381.915
1948	120.055	-	-	294.712	-	-	-	19.740	434.507
1949	121.770	-	-	335.799	-	-	-	7.500	465.069

CONTINUA ➔

8. Industria, minería y energía

8.2.5. Producción de mineral de hierro por provincias. Años 1900-1998

CONTINUACIÓN

(Tm)

	Almería	Cádiz	Córdoba	Granada	Huelva	Jaén	Málaga	Sevilla	Andalucía
1950	135.352	-	-	348.016	-	-	-	12.000	495.368
1951	130.470	-	-	378.941	-	-	-	33.123	542.534
1952	118.490	-	-	405.905	150	-	-	29.169	553.714
1953	150.506	-	-	488.003	3.350	-	-	40.606	682.465
1954	212.808	-	-	416.187	12.266	-	-	48.768	690.029
1955	256.843	-	-	508.898	16.305	-	-	81.321	863.367
1956	278.844	-	-	513.185	10.941	6.000	-	100.479	909.449
1957	280.996	-	-	596.683	5.276	29.298	1.087	66.602	979.942
1958	288.195	-	-	642.611	5.401	31.748	11.834	110.936	1.090.725
1959	270.352	-	16.400	887.942	48	3.127	56.843	90.534	1.325.246
1960	276.705	-	5.609	935.973	-	6.242	48.023	102.774	1.375.326
1961	323.543	-	-	950.894	-	8.061	33.067	126.684	1.442.249
1962	320.318	-	-	950.706	-	9.065	14.165	84.010	1.378.264
1963	280.577	-	-	873.603	-	24.833	26.756	86.545	1.292.314
1964	321.112	-	2.000	950.140	-	4.118	33.144	100.390	1.422.401
1965	245.401	-	1.400	1.401.847	28.028	2.657	46.050	71.851	1.797.234
1966	242.353	-	-	1.305.446	23.552	3.070	55.250	75.703	1.705.374
1967	205.520	-	-	1.423.655	64.257	2.658	42.450	52.411	1.790.951
1968	93.161	-	-	1.731.362	149.139	2.581	61.400	37.222	2.074.865
1969	41.375	-	-	2.147.681	301.400	-	62.720	-	2.553.176
1970	14.994	-	-	2.332.253	317.400	-	70.023	-	2.734.670
1971	4.996	-	-	2.583.172	320.000	-	127.316	54.060	3.089.544
1972	930	-	-	2.633.016	324.100	-	112.426	101.500	3.171.972
1973	-	-	-	2.524.535	335.000	-	36.197	146.500	3.042.232
1974	-	-	-	3.418.605	430.500	-	3.000	206.000	4.058.105
1975	-	-	-	2.858.528	637.211	-	-	216.000	3.711.739
1976	-	-	-	2.998.703	723.553	-	-	186.307	3.908.563
1977	-	-	-	3.271.633	620.000	-	-	180.000	4.071.633
1978	-	-	-	3.732.435	568.390	-	-	60.000	4.360.825
1979	-	-	-	3.924.000	424.000	-	-	2.500	4.350.500
1980	-	-	-	3.819.500	542.500	-	-	-	4.362.000
1981	-	-	-	3.306.896	173.000	-	-	-	3.479.896
1982	-	-	-	3.827.796	-	-	-	-	3.827.796
1983	-	-	-	3.631.240	-	-	-	-	3.631.240
1984	-	-	-	4.277.559	-	-	-	-	4.277.559
1985	-	-	-	3.740.000	-	-	-	-	3.740.000
1986	-	-	-	3.603.691	-	-	-	-	3.603.691
1987	-	-	-	3.355.000	87.536	-	-	-	3.442.536
1988	-	-	-	2.873.000	66.689	-	-	-	2.939.689
1989	-	-	-	3.255.809	185.183	-	-	-	3.440.992
1990	-	-	-	2.040.935	173.904	-	-	-	2.214.839
1991	-	-	-	3.105.000	127.167	-	-	-	3.232.167
1992	-	-	-	2.196.000	112.254	-	-	-	2.308.254
1993	1.600	-	-	2.080.000	90.255	-	-	-	2.171.855
1994	-	-	-	2.007.750	74.526	-	-	-	2.082.276
1995	-	-	-	1.951.605	77.193	-	-	-	2.028.798
1996	-	-	-	1.183.000	80.318	-	-	-	1.263.318
1997	-	-	-	-	57.930	-	-	-	57.930
1998	-	-	-	-	52.161	-	-	-	52.161

FUENTE: Dirección General de Minas y Combustibles. Estadística minera y metalúrgica de España

8.2.6. Producción de piritas por provincias. Años 1900-1998

(Tm)

	Almería	Cádiz	Córdoba	Granada	Huelva	Jaén	Málaga	Sevilla	Andalucía
1900	34.718	-	-	37	2.686.606	-	-	22.916	2.744.007
1901	302	-	-	432	2.650.566	-	-	45.284	2.696.584
1902	-	-	10	-	2.703.958	-	-	43.464	2.747.432
1903	175	-	-	-	2.901.239	-	-	39.799	2.941.213
1904	75	-	-	-	2.784.163	185	36	18.470	2.802.929
1905	216	-	-	-	2.754.316	250	30	40.749	2.795.561
1906	814	-	1.061	69	2.973.147	40	13	97.204	3.072.348
1907	937	-	946	-	3.232.896	15	-	165.419	3.400.213
1908	189	-	5.744	-	3.091.249	72	16	144.329	3.241.599
1909	822	-	11.094	-	3.046.884	82	176	149.175	3.208.233
1910	205	-	17.203	-	3.356.916	124	60	142.317	3.516.825
1911	-	-	20.435	-	3.440.756	-	-	162.719	3.623.910
1912	27	-	20.786	-	3.543.413	-	-	220.992	3.785.218
1913	-	-	-	-	2.962.200	-	-	230.265	3.192.465
1914	34	-	22.173	-	2.261.992	-	12	195.043	2.479.254
1915	-	-	18.965	-	2.340.310	-	-	126.310	2.485.585
1916	-	-	21.406	102	2.605.728	-	-	92.894	2.720.130
1917	-	-	80.133	-	2.046.069	-	64	96.065	2.222.331
1918	-	-	1.259	5	1.533.118	-	-	44.900	1.579.282
1919	-	-	3.131	-	1.860.718	-	-	31.194	1.895.043
1920	-	-	-	-	1.511.809	-	400	54.097	1.566.306
1921	-	-	348	-	2.665.018	-	-	76.979	2.742.345
1922	-	-	38	-	2.421.279	-	-	84.570	2.505.887
1923	-	-	-	-	2.765.920	-	-	142.427	2.908.347
1924	-	-	-	-	2.363.696	-	-	127.700	2.491.396
1925	-	-	-	-	3.566.184	-	-	115.298	3.681.482
1926	-	-	-	-	3.792.528	-	-	144.505	3.937.033
1927	-	-	-	-	3.893.773	-	-	90.080	3.983.853
1928	-	-	-	-	3.868.924	-	-	102.923	3.971.847
1929	-	-	-	-	4.113.367	-	-	156.814	4.270.181
1930	-	-	26	-	3.770.592	-	-	132.455	3.903.073
1931	-	-	-	-	3.012.654	-	-	99.045	3.111.699
1932	-	-	-	-	2.032.401	-	-	69.836	2.102.237
1933	-	-	-	-	2.179.476	-	-	..	2.179.476
1934	-	-	-	-	2.013.694	-	-	70.224	2.083.918
1935	-	-	-	-	2.076.774	-	-	91.912	2.168.686
1936	-	-	-	-	1.677.290	-	-	47.183	1.724.473
1937	-	-	-	-	2.147.665	-	-	104.757	2.252.422
1938	-	-	-	-	2.529.585	-	-	123.369	2.652.954
1939	-	-	-	-	1.548.348	-	-	..	1.548.348
1940	-	-	-	-	875.903	-	-	51.015	926.918
1941	-	-	-	-	164.346	-	-	26.032	190.378
1942	-	-	-	-	580.478	-	-	19.356	599.834
1943	-	-	-	-	827.947	-	-	30.206	858.153
1944	-	-	-	447	484.576	-	-	12.824	497.847
1945	-	-	28	257	869.895	-	-	6.650	876.830
1946	-	-	16	366	1.149.205	-	-	3.286	1.152.873
1947	-	-	94	10	1.000.934	-	-	850	1.001.888
1948	-	-	121	63	1.426.673	-	-	4.400	1.431.257
1949	-	-	67	122	1.530.549	-	-	130	1.530.868

CONTINUA ➔

8. Industria, minería y energía

8.2.6. Producción de piritas por provincias. Años 1900-1998

(Tm)

CONTINUACIÓN

	Almería	Cádiz	Córdoba	Granada	Huelva	Jaén	Málaga	Sevilla	Andalucía
1950	-	-	63	64	1.624.013	-	-	608	1.624.748
1951	-	-	10	132	1.918.084	-	-	1.486	1.919.712
1952	-	-	-	128	2.155.070	-	-	2.169	2.157.367
1953	-	-	288	99	1.849.634	-	-	5.916	1.855.937
1954	-	-	151	64	2.016.585	-	-	8.055	2.024.855
1955	-	-	422	-	2.410.815	-	-	31.704	2.442.941
1956	-	-	244	-	2.374.872	102	-	73.970	2.449.188
1957	-	-	4	-	2.382.786	-	-	49.367	2.432.157
1958	-	-	30.704	-	2.141.345	65	-	69.996	2.242.110
1959	-	-	40.399	-	2.176.704	-	-	112.845	2.329.948
1960	-	-	45.277	-	2.344.408	-	-	100.429	2.490.114
1961	-	-	35.902	-	2.196.727	-	-	118.344	2.350.973
1962	-	-	6.275	-	2.137.117	-	-	124.603	2.267.995
1963	-	-	-	-	2.065.782	-	-	83.367	2.149.149
1964	-	-	-	-	2.392.416	-	-	90.982	2.483.398
1965	-	-	-	-	2.239.928	-	-	110.645	2.350.573
1966	-	-	-	-	2.479.836	-	-	112.246	2.592.082
1967	-	-	-	-	2.359.440	-	-	110.387	2.469.827
1968	-	-	-	-	2.519.255	-	-	106.093	2.625.348
1969	-	-	-	-	2.703.384	-	-	25.629	2.729.013
1970	-	-	-	-	2.781.620	-	-	76.945	2.858.565
1971	-	-	-	-	4.841.701	-	-	71.448	4.913.149
1972	-	-	-	-	5.032.191	-	-	9.798	5.041.989
1973	-	-	-	-	5.696.804	-	-	11.554	5.708.358
1974	-	-	-	-	5.986.290	-	-	12.597	5.998.887
1975	-	-	-	-	6.054.299	-	-	14.231	6.068.530
1976	-	-	-	-	6.023.309	-	-	7.351	6.030.660
1977	-	-	-	-	4.973.239	-	-	-	4.973.239
1978	-	-	-	-	4.725.500	-	-	-	4.725.500
1979	-	-	-	-	5.229.562	-	-	-	5.229.562
1980	-	-	-	-	2.394.495	-	-	-	2.394.495
1981	-	-	-	-	2.323.033	-	-	-	2.323.033
1982	-	-	-	-	2.051.014	-	-	47.403	2.098.417
1983	-	-	-	-	1.972.395	-	-	226.230	2.198.625
1984	-	-	-	-	2.292.754	-	-	360.041	2.652.795
1985	-	-	-	-	2.289.757	-	-	276.429	2.566.186
1986	-	-	-	-	2.110.124	-	-	340.215	2.450.339
1987	-	-	-	-	1.814.094	-	-	229.402	2.043.496
1988	-	-	-	-	1.906.884	-	-	338.822	2.245.706
1989	-	-	-	-	1.359.214	-	-	570.295	1.929.509
1990	-	-	-	-	1.130.706	-	-	507.701	1.638.407
1991	-	-	-	-	813.890	-	-	509.826	1.323.716
1992	-	-	-	-	517.131	-	-	366.991	884.122
1993	-	-	-	-	503.673	-	-	217.700	721.373
1994	-	-	-	-	543.435	-	-	202.654	746.089
1995	-	-	-	-	558.924	-	-	316.545	875.469
1996	-	-	-	-	810.912	-	-	231.532	1.042.444
1997	-	-	-	-	827.512	-	-	151.556	979.068
1998	-	-	-	-	764.117	-	-	119.028	883.145

8.2.7. Producción de mineral de plomo por provincias. Años 1900-1998

(Tm)

	Almería	Cádiz	Córdoba	Granada	Huelva	Jaén	Málaga	Sevilla	Andalucía
1900	25.449	-	12.579	1.264	-	101.273	-	-	140.565
1901	80.058	-	13.002	386	-	102.829	4	550	196.829
1902	76.646	-	12.767	1.071	-	50.655	80	10	141.229
1903	15.563	-	13.981	1.731	-	74.168	-	62	105.505
1904	26.848	-	14.949	1.162	-	53.111	33	523	96.626
1905	5.060	-	17.736	1.183	-	75.014	178	1.272	100.443
1906	5.468	-	15.511	1.015	-	78.759	33	1.444	102.230
1907	18.128	-	25.131	982	5	86.454	98	4.233	135.031
1908	6.621	-	27.372	1.575	-	63.971	22	-	99.561
1909	15.139	-	28.442	2.490	-	80.714	-	79	126.864
1910	85.233	-	31.675	2.550	53	94.378	6	16	213.911
1911	48.628	-	36.876	3.509	-	101.672	-	-	190.685
1912	29.905	-	40.331	6.271	-	119.443	-	300	196.250
1913	6.996	-	50.136	6.781	-	143.941	-	641	208.495
1914	4.976	-	49.796	6.567	-	104.022	-	400	165.761
1915	3.764	-	50.539	5.843	-	118.716	-	468	179.330
1916	8.998	-	49.858	6.311	-	105.884	-	626	171.677
1917	17.037	-	47.472	6.043	-	103.741	8	924	175.225
1918	5.173	-	45.871	5.885	-	98.867	59	449	156.304
1919	8.152	-	39.885	5.724	-	70.220	-	356	124.337
1920	11.997	-	35.773	5.743	-	75.553	35	360	129.461
1921	6.216	-	51.874	3.460	-	56.754	16	110	118.430
1922	2.857	-	45.406	3.274	-	70.620	-	580	122.737
1923	3.403	-	49.534	2.033	-	76.625	59	1.014	132.668
1924	4.346	-	46.085	2.316	-	89.041	91	466	142.345
1925	12.162	-	44.031	2.122	-	100.168	22	642	159.147
1926	6.592	-	39.787	2.061	-	114.206	-	455	163.101
1927	4.374	-	45.407	1.713	-	93.900	-	144	145.538
1928	2.135	-	43.555	2.135	-	84.980	-	91	132.896
1929	1.943	-	33.168	2.076	-	95.167	-	17	132.371
1930	911	-	26.970	1.244	-	88.977	-	-	118.102
1931	1.586	-	24.269	1.373	-	82.911	-	-	110.139
1932	9.353	-	19.588	669	-	78.965	-	-	108.575
1933	9.582	-	8.958	340	-	69.892	-	-	88.772
1934	1.083	-	12.740	221	-	59.306	-	-	73.350
1935	2.116	-	11.582	-	-	54.172	-	-	67.870
1936	1.524	-	5.423	-	-	42.610	-	-	49.557
1937	343	-	-	-	-	32.020	-	-	32.363
1938	593	-	156	-	-	25.268	-	-	26.017
1939	5.250	-	-	-	-	21.906	-	-	27.156
1940	119	-	-	-	-	35.146	-	-	35.265
1941	54	-	-	-	-	27.970	-	-	28.024
1942	140	-	-	-	-	28.732	-	-	28.872
1943	134	-	-	-	-	30.231	-	-	30.365
1944	299	-	390	125	-	26.428	-	-	27.242
1945	175	-	1.706	-	-	18.590	-	-	20.471
1946	284	-	2.810	50	-	27.087	-	-	30.231
1947	125	-	2.119	150	-	19.768	-	-	22.162
1948	210	-	1.825	200	-	16.047	-	-	18.282
1949	263	-	1.320	171	-	14.683	-	-	16.437

CONTINUA →

8. Industria, minería y energía

8.2.7. Producción de mineral de plomo por provincias. Años 1900-1998

CONTINUACIÓN

(Tm)

	Almería	Cádiz	Córdoba	Granada	Huelva	Jaén	Málaga	Sevilla	Andalucía
1950	381	-	1.174	53	-	18.988	-	-	20.596
1951	407	-	1.392	863	-	20.074	-	-	22.736
1952	2.048	-	2.246	1.456	-	19.093	-	-	24.843
1953	3.991	-	2.632	2.083	30	21.894	-	7	30.637
1954	4.672	-	2.442	2.200	100	22.729	-	29	32.172
1955	7.952	-	2.782	2.210	27	27.270	227	56	40.524
1956	8.219	-	4.740	2.625	14	24.566	-	83	40.247
1957	3.678	-	3.911	2.889	-	21.410	-	145	32.033
1958	3.691	-	4.376	2.482	-	36.102	-	79	46.730
1959	4.770	-	5.046	2.421	4	30.322	-	64	42.627
1960	8.196	-	4.406	2.611	-	31.903	-	98	47.214
1961	11.224	-	3.793	2.682	150	30.795	-	105	48.749
1962	9.040	-	3.495	2.437	120	28.564	-	-	43.656
1963	6.539	-	2.383	2.899	-	26.201	30	-	38.052
1964	6.328	-	1.849	2.657	-	19.378	-	5	30.217
1965	5.170	-	2.121	3.392	19	22.264	-	-	32.966
1966	6.425	-	2.179	3.879	223	24.113	-	62	36.881
1967	6.015	-	2.131	3.861	460	26.078	-	332	38.877
1968	6.679	-	2.646	4.893	163	30.721	-	622	45.724
1969	4.095	-	3.050	7.095	167	32.289	-	740	47.436
1970	2.561	-	1.914	5.581	399	30.346	-	1.187	41.988
1971	1.898	-	1.865	1.411	484	31.816	-	989	38.463
1972	2.153	-	2.031	3.921	-	32.828	-	1.081	42.014
1973	3.440	-	568	2.405	-	28.995	-	1.568	36.976
1974	6.066	-	667	2.106	-	29.493	-	918	39.250
1975	3.606	-	1.241	1.413	-	29.416	-	-	35.676
1976	6.160	-	1.826	449	-	32.266	-	125	40.826
1977	4.743	-	1.518	-	-	30.613	-	-	36.874
1978	5.011	-	731	144	-	29.308	-	-	35.194
1979	4.184	-	567	895	-	27.070	-	-	32.716
1980	4.578	-	425	1.536	-	24.323	-	31.151	62.013
1981	1.985	-	592	2.223	-	24.414	-	31.852	61.066
1982	1.846	-	417	2.414	-	29.742	-	-	34.419
1983	1.026	-	373	1.561	-	25.090	-	-	28.050
1984	894	-	49	2.127	-	26.476	-	27.923	57.469
1985	521	-	-	1.649	3.634	21.150	-	48.669	75.623
1986	88	-	-	949	5.955	20.100	-	39.912	67.004
1987	-	-	359	911	8.458	18.668	-	39.680	68.076
1988	-	-	382	792	9.627	18.311	-	44.324	73.436
1989	-	-	-	-	9.878	16.716	-	45.663	72.257
1990	-	-	-	-	8.502	13.320	-	43.188	65.010
1991	-	-	-	-	10.390	-	-	37.917	48.307
1992	-	-	-	-	10.510	-	-	28.091	38.601
1993	-	-	-	-	10.197	-	-	15.129	25.326
1994	-	-	-	-	4.826	-	-	23.873	28.699
1995	-	-	-	-	6.600	-	-	33.555	40.155
1996	-	-	-	-	5.297	-	-	26.378	31.675
1997	-	-	-	-	5.929	-	-	23.191	29.120
1998	-	-	-	-	6.884	-	-	21.485	28.369

FUENTE: Dirección General de Minas y Combustibles. Estadística minera y metalúrgica de España

8.2.8. Producción de plomo elaborado por provincias. Años 1900-1958

(Tm)

	Almería	Cádiz	Córdoba	Granada	Huelva	Jaén	Málaga	Sevilla	Andalucía
1900	7.627	-	40.900	-	-	42.281	-	-	90.808
1901	7.535	-	36.122	-	-	42.459	-	-	86.116
1902	17.386	-	29.027	-	-	41.959	-	-	88.372
1903	19.533	-	47.060	-	-	34.493	-	-	101.086
1904	11.018	-	39.812	-	-	58.812	-	-	109.642
1905	5.554	-	46.574	-	-	54.693	-	-	106.821
1906	5.339	-	54.588	-	-	47.841	-	-	107.768
1907	4.980	-	60.912	-	-	47.245	-	-	113.137
1908	4.471	-	64.631	-	-	41.185	-	-	110.287
1909	3.649	-	58.852	-	-	38.585	-	-	101.086
1910	3.539	-	64.220	-	-	54.514	-	-	122.273
1911	2.691	-	60.158	-	-	57.217	-	-	120.066
1912	1.459	-	61.520	-	-	64.358	-	-	127.337
1913	141	-	65.014	-	-	62.323	-	-	127.478
1914	385	-	62.956	-	-	48.750	-	-	112.091
1915	460	-	64.055	-	-	46.918	-	-	111.433
1916	540	-	74.253	-	-	59.230	-	-	134.023
1917	600	-	60.503	-	-	52.330	-	-	113.433
1918	447	-	61.258	-	-	47.631	-	-	109.336
1919	93	-	45.082	-	-	32.521	-	-	77.696
1920	135	-	42.261	-	-	32.960	-	-	75.356
1921	126	-	29.398	-	-	19.983	-	-	49.507
1922	252	-	33.279	-	-	30.997	-	-	64.528
1923	280	-	57.680	-	-	48.400	5.572	-	111.932
1924	90	-	43.543	-	-	38.416	9.591	-	91.640
1925	120	-	43.017	-	-	37.306	13.773	-	94.216
1926	-	-	..	-	-	..	15.864	-	97.993
1927	-	-	46.536	-	-	30.780	15.180	-	92.496
1928	-	-	46.390	-	-	27.099	16.069	-	89.558
1929	-	-	46.296	-	-	25.655	18.788	-	90.739
1930	-	-	44.336	-	-	23.996	17.888	-	86.220
1931	-	-	38.108	-	-	12.753	16.162	-	67.023
1932	-	-	4.325	-	-	12.175	17.392	-	33.892
1933	-	-	28.886	-	-	10.890	17.060	-	56.836
1934	-	-	24.888	-	-	8.076	16.911	-	49.875
1935	-	-	28.155	-	-	8.000	8.812	-	44.967
1936	-	-	15.385	-	-	7.327	8.119	-	30.831
1937	-	-	2.064	-	-	14.811	691	-	17.566
1938	-	-	857	-	-	16.506	889	-	18.252
1939	-	-	3.433	-	-	13.167	4.361	-	20.961
1940	-	-	-	-	-	21.380	8.259	-	29.639
1941	-	-	-	-	-	20.712	6.361	-	27.073
1942	-	-	2.273	-	-	13.937	5.941	-	22.151
1943	-	-	-	-	-	12.988	5.783	-	18.771
1944	-	-	600	-	-	13.291	5.761	-	19.652

CONTINUA →

8. Industria, minería y energía

8.2.8. Producción de mineral de plomo elaborado por provincias. Años 1900-1958

(Tm)

CONTINUACIÓN

	Almería	Cádiz	Córdoba	Granada	Huelva	Jaén	Málaga	Sevilla	Andalucía
1945	-	-	-	-	-	11.843	5.697	-	17.540
1946	-	-	-	-	-	12.080	5.618	-	17.698
1947	-	-	-	-	-	10.858	5.678	-	16.536
1948	-	-	3.376	-	-	6.641	4.969	-	14.986
1949	-	-	-	-	-	9.332	4.962	-	14.294
1950	-	-	-	-	-	13.191	5.442	-	18.633
1951	-	-	2.132	-	-	16.541	5.426	-	24.099
1952	-	-	1.368	-	-	15.987	6.771	-	24.126
1953	-	-	4.980	-	-	17.229	7.912	-	30.121
1954	-	-	11.230	-	-	16.326	6.312	-	33.868
1955	-	-	13.000	-	-	16.164	6.585	-	35.749
1956	-	-	10.919	-	-	18.879	6.266	-	36.064
1957	-	-	11.120	-	-	12.840	7.055	-	31.015
1958	-	-	-	-	-	-	-	-	-

FUENTE: Dirección General de Minas y Combustibles. Estadística minera y metalúrgica de España

8.2.9. Producción de sal común por provincias. Años 1900-1998

(Tm)

	Almería	Cádiz	Córdoba	Granada	Huelva	Jaén	Málaga	Sevilla	Andalucía
1900	21.000	270.000	-	-	800	-	-	-	291.800
1901	24.000	192.255	-	-	636	-	-	-	216.891
1902	1	192.255	-	-	3.700	-	-	-	195.956
1903	-	192.206	-	-	5.300	-	-	-	197.506
1904	-	240.000	-	-	-	-	-	-	240.000
1905	-	240.000	-	-	-	-	-	-	240.000
1906	-	240.000	-	-	-	-	-	-	240.000
1907	-	250.000	-	-	-	-	-	-	250.000
1908	35.000	273.000	-	-	3.000	-	-	-	311.000
1909	47.000	280.000	-	-	8.680	-	-	-	335.680
1910	31.500	300.000	-	-	-	-	-	-	331.500
1911	4.000	258.884	-	-	-	-	-	-	272.354
1912	5.500	237.975	-	-	2.250	-	-	-	245.725
1913	26.375	346.863	-	-	4.550	-	-	-	377.788
1914	23.160	369.500	-	-	4.200	-	-	-	396.860
1915	28.500	262.435	-	-	4.000	-	-	-	294.935
1916	2	240.791	-	-	4.490	-	-	-	245.283
1917	-	285.315	-	-	4.200	-	-	-	289.515
1918	-	224.000	-	-	4.200	-	-	-	228.200
1919	-	..	-	-	-	-	-	-	255.399
1920	-	285.000	-	-	-	-	-	-	285.000
1921	23.200	193.000	-	-	-	-	-	-	216.200
1922	22.600	193.000	-	-	-	-	-	-	215.600
1923	30.000	207.150	-	-	-	-	-	-	237.150
1924	48.400	326.331	-	-	-	-	-	-	374.731

CONTINUA →

8.2.9. Producción de sal común por provincias. Años 1900-1998

CONTINUACIÓN

(Tm)

	Almería	Cádiz	Córdoba	Granada	Huelva	Jaén	Málaga	Sevilla	Andalucía
1925	60.986	265.000	-	-	8.205	-	-	-	334.191
1926	-	-	-	-	-	-	319.509
1927	37.100	250.886	-	-	14.436	-	-	-	302.422
1928	43.300	199.874	-	-	9.355	-	-	-	252.529
1929	48.510	257.288	-	-	10.641	-	-	-	316.439
1930	50.000	124.514	-	-	9.191	-	-	-	183.705
1931	5.000	212.118	-	-	9.087	-	-	-	226.205
1932	39.440	204.000	-	-	8.700	-	-	-	252.140
1933	58.800	190.358	-	-	7.297	-	-	-	256.455
1934	16.500	151.743	-	-	4.390	-	-	-	172.633
1935	52.700	81.638	-	-	7.120	-	-	-	141.458
1936	43.500	81.833	-	-	-	-	-	-	125.333
1937	3.900	81.833	-	-	-	-	-	-	85.733
1938	1.500	81.833	-	-	-	-	-	-	83.333
1939	-	-	-	-	-	-	82.960
1940	23.618	111.308	-	-	-	-	-	-	134.926
1941	26.922	103.756	-	-	-	-	-	-	130.678
1942	26.296	83.644	-	-	-	-	-	-	109.940
1943	22.232	119.394	-	-	-	-	-	-	141.626
1944	64.330	80.353	-	-	20.707	-	-	-	165.390
1945	44.080	164.034	-	-	30.586	-	-	-	238.700
1946	16.394	94.620	-	-	18.512	-	-	-	129.526
1947	24.181	102.777	-	-	19.381	-	-	-	146.339
1948	64.238	152.999	-	-	17.750	-	-	-	234.987
1949	39.686	164.169	-	-	20.016	-	-	-	223.871
1950	51.089	193.609	-	-	19.145	-	-	-	263.843
1951	50.855	192.642	-	-	22.685	-	-	-	266.182
1952	48.979	166.650	-	-	13.771	-	-	-	229.400
1953	93.290	237.371	-	-	25.913	-	-	-	356.574
1954	69.674	233.700	-	-	27.899	-	-	-	331.273
1955	82.217	116.291	-	-	22.595	-	-	-	221.103
1956	72.259	96.922	-	-	15.744	-	-	-	184.925
1957	58.272	146.026	-	-	25.970	-	-	-	230.268
1958	69.793	186.348	-	-	34.475	-	-	-	290.616
1959	80.822	160.749	-	-	21.773	-	-	-	263.344
1960	68.246	154.804	-	-	23.753	-	-	-	246.803
1961	82.252	108.137	-	-	22.109	-	-	-	212.498
1962	67.260	156.000	-	-	21.198	-	-	-	244.458
1963	47.685	122.172	-	-	16.427	-	-	-	186.284
1964	73.274	155.974	-	-	17.569	-	-	-	246.817
1965	75.624	153.371	-	-	21.198	-	-	-	250.193
1966	66.690	111.751	-	-	14.956	-	-	-	193.397
1967	65.006	136.100	-	-	18.393	-	-	-	219.499
1968	63.468	132.087	-	-	15.752	-	-	-	211.307
1969	51.972	63.143	-	-	11.248	-	-	-	126.363

CONTINUA →

8. Industria, minería y energía

8.2.9. Producción de sal común por provincias. Años 1900-1998

(Tm)

CONTINUACIÓN

	Almería	Cádiz	Córdoba	Granada	Huelva	Jaén	Málaga	Sevilla	Andalucía
1970	57.569	107.998	-	-	10.304	-	-	-	175.871
1971	61.774	94.544	-	-	13.590	-	-	-	169.908
1972	73.145	98.182	-	-	12.019	-	-	-	183.346
1973	86.628	115.283	-	-	12.341	-	-	-	214.252
1974	80.982	120.585	-	-	13.153	-	-	-	214.720
1975	74.782	118.638	-	-	10.392	-	-	-	203.812
1976	60.272	78.860	-	-	6.192	-	-	-	145.324
1977	63.533	82.200	-	-	7.549	-	-	-	153.282
1978	63.478	78.901	-	-	8.246	-	-	-	150.625
1979	60.269	61.427	-	-	6.501	-	-	-	128.197
1980	58.230	88.949	-	-	6.840	-	-	-	154.019
1981	67.805	99.451	-	-	7.130	-	-	-	174.386
1982	74.231	86.732	-	-	3.975	-	-	-	164.938
1983	52.628	82.367	-	-	3.300	-	-	-	138.295
1984	68.351	80.141	-	-	3.990	-	-	-	152.482
1985	55.498	69.658	-	-	5.710	-	-	-	130.866
1986	60.244	68.258	-	-	6.800	-	-	-	135.302
1987	85.963	88.857	-	-	5.940	-	-	-	180.760
1988	22.772	81.790	-	-	108.600	-	-	-	213.162
1989	16.008	107.474	-	-	80.202	-	-	-	203.684
1990	24.153	93.635	-	-	83.170	-	-	-	200.958
1991	35.527	94.181	-	-	124.575	-	-	-	254.283
1992	27.821	94.778	-	-	141.660	-	-	-	264.259
1993	29.181	91.549	-	-	105.580	-	-	-	226.310
1994	27.401	117.989	-	-	124.584	-	-	-	269.974
1995	26.318	136.157	-	-	153.520	-	-	-	315.995
1996	28.734	110.737	-	-	57.128	-	-	-	196.599
1997	26.870	96.138	-	-	78.190	-	-	-	201.198
1998	29.965	93.227	-	-	107.200	-	-	-	230.392

FUENTE: Dirección General de Minas y Combustibles. Estadística minera y metalúrgica de España

9. Comercio y turismo

Antonio Parejo Barranco
Juan Francisco Zambrana Pineda
Mercedes Fernández Paradas
V́ctor Heredia Flores
Carmelo Pellejero Mart́nez
Universidad de Málaga

Índice del capítulo 9

Reseña histórica de las fuentes	595
9.1. Comercio	599
9.1.1. Valor de las exportaciones andaluzas al extranjero según secciones. Años 1980-2000	599
9.1.2. Valor de las importaciones andaluzas del extranjero según secciones. Años 1988-2000	600
9.1.3. Evolución del número de licencias de comercio al por mayor según grupos de actividad en Almería. Años 1964-1990	601
9.1.4. Evolución del número de licencias de comercio al por menor según grupos de actividad en Almería. Años 1964-1990	602
9.1.5. Evolución del número de licencias de comercio al por mayor y menor según grupos de actividad en Almería. Años 1964-1990	603
9.1.6. Evolución del número de licencias de comercio al por mayor según grupos de actividad en Cádiz. Años 1964-1990	604
9.1.7. Evolución del número de licencias de comercio al por menor según grupos de actividad en Cádiz. Años 1964-1990	605
9.1.8. Evolución del número de licencias de comercio al por mayor y menor según grupos de actividad en Cádiz. Años 1964-1990	606
9.1.9. Evolución del número de licencias de comercio al por mayor según grupos de actividad en Córdoba. Años 1964-1990	607
9.1.10. Evolución del número de licencias de comercio al por menor según grupos de actividad en Córdoba. Años 1964-1990	608
9.1.11. Evolución del número de licencias de comercio al por mayor y menor según grupos de actividad en Córdoba. Años 1964-1990	609
9.1.12. Evolución del número de licencias de comercio al por mayor según grupos de actividad en Granada. Años 1964-1990	610
9.1.13. Evolución del número de licencias de comercio al por menor según grupos de actividad en Granada. Años 1964-1990	611
9.1.14. Evolución del número de licencias de comercio al por mayor y menor según grupos de actividad en Granada. Años 1964-1990	612
9.1.15. Evolución del número de licencias de comercio al por mayor según grupos de actividad en Huelva. Años 1964-1990	613
9.1.16. Evolución del número de licencias de comercio al por menor según grupos de actividad en Huelva. Años 1964-1990	614
9.1.17. Evolución del número de licencias de comercio al por mayor y menor según grupos de actividad en Huelva. Años 1964-1990	615
9.1.18. Evolución del número de licencias de comercio al por mayor según grupos de actividad en Jaén. Años 1964-1990	616
9.1.19. Evolución del número de licencias de comercio al por menor según grupos de actividad en Jaén. Años 1964-1990	617
9.1.20. Evolución del número de licencias de comercio al por mayor y menor según grupos de actividad en Jaén. Años 1964-1990	618

9.1.21.	Evolución del número de licencias de comercio al por mayor según grupos de actividad en Málaga. Años 1964-1990	619
9.1.22.	Evolución del número de licencias de comercio al por menor según grupos de actividad en Málaga. Años 1964-1990	620
9.1.23.	Evolución del número de licencias de comercio al por mayor y menor según grupos de actividad en Málaga. Años 1964-1990	621
9.1.24.	Evolución del número de licencias de comercio al por mayor según grupos de actividad en Sevilla. Años 1964-1990	622
9.1.25.	Evolución del número de licencias de comercio al por menor según grupos de actividad en Sevilla. Años 1964-1990	623
9.1.26.	Evolución del número de licencias de comercio al por mayor y menor según grupos de actividad en Sevilla. Años 1964-1990	624
9.1.27.	Evolución del número de licencias de comercio al por mayor según grupos de actividad en Andalucía. Años 1964-1990	625
9.1.28.	Evolución del número de licencias de comercio al por menor según grupos de actividad en Andalucía. Años 1964-1990	626
9.1.29.	Evolución del número de licencias de comercio al por mayor y menor según grupos de actividad en Andalucía. Años 1964-1990	627
9.1.30.	Evolución de las situaciones de alta en el IAE según epígrafes en Almería. Años 1992-1999	628
9.1.31.	Evolución de las situaciones de alta en el IAE según epígrafes en Cádiz. Años 1992-1999	628
9.1.32.	Evolución de las situaciones de alta en el IAE según epígrafes en Córdoba. Años 1992-1999	629
9.1.33.	Evolución de las situaciones de alta en el IAE según epígrafes en Granada. Años 1992-1999	629
9.1.34.	Evolución de las situaciones de alta en el IAE según epígrafes en Huelva. Años 1992-1999	630
9.1.35.	Evolución de las situaciones de alta en el IAE según epígrafes en Jaén. Años 1992-1999	630
9.1.36.	Evolución de las situaciones de alta en el IAE según epígrafes en Málaga. Años 1992-1999	631
9.1.37.	Evolución de las situaciones de alta en el IAE según epígrafes en Sevilla. Años 1992-1999	631
9.1.38.	Evolución de las situaciones de alta en el IAE según epígrafes en Andalucía. Años 1992-1999	632
9.1.39.	Grandes superficies en Andalucía. Años 1977-1999	633
9.1.40.	Censo de 1970 de establecimientos comerciales al por mayor y al por menor, distribución sectorial y número de personas ocupadas por provincias	636
9.1.41.	Censo de 1980 de establecimientos comerciales al por mayor, distribución sectorial y número de personas ocupadas por provincias	638
9.1.42.	Censo de 1980 de establecimientos comerciales al por menor, distribución sectorial y número de personas ocupadas por provincias	640
9.1.43.	Censo de 1990 de establecimientos comerciales al por mayor, empleo y superficie de venta según grupos de actividad en Andalucía	642
9.1.44.	Censo de 1990 de establecimientos comerciales al por menor y personas ocupadas según grupos de actividad por provincias	644
9.1.45.	Censo de 1990 de establecimientos comerciales al por mayor, personas ocupadas y superficie de venta por provincias	648
9.1.46.	Censo de 1990 de establecimientos comerciales al por menor, personas ocupadas y superficie de venta por provincias	648
9.2.	Turismo	649
9.2.1.	Principales indicadores de la oferta hotelera y extrahotelera en Almería. Años 1952-2000	649
9.2.2.	Principales indicadores de la oferta hotelera y extrahotelera en Cádiz. Años 1952-2000	650
9.2.3.	Principales indicadores de la oferta hotelera y extrahotelera en Córdoba. Años 1952-2000	651
9.2.4.	Principales indicadores de la oferta hotelera y extrahotelera en Granada. Años 1952-2000	652
9.2.5.	Principales indicadores de la oferta hotelera y extrahotelera en Huelva. Años 1952-2000	653
9.2.6.	Principales indicadores de la oferta hotelera y extrahotelera en Jaén. Años 1952-2000	654
9.2.7.	Principales indicadores de la oferta hotelera y extrahotelera en Málaga. Años 1952-2000	655
9.2.8.	Principales indicadores de la oferta hotelera y extrahotelera en Sevilla. Años 1952-2000	656
9.2.9.	Principales indicadores de la oferta hotelera y extrahotelera en Andalucía. Años 1952-2000	657
9.2.10.	Número de hoteles según categoría de los mismos en Andalucía. Años 1952-2000	658
9.2.11.	Plazas en hoteles según categoría de los mismos en Andalucía. Años 1955-2000	659
9.2.12.	Número de hostales y pensiones según categoría de los mismos en Andalucía. Años 1963-2000	660
9.2.13.	Plazas en hostales y pensiones según categoría de los mismos en Andalucía. Años 1963-2000	661
9.2.14.	Unidades de alojamiento en apartamentos turísticos según categorías de los mismos en Andalucía. Años 1970-1995	662
9.2.15.	Plazas en apartamentos turísticos según categorías de los mismos en Andalucía. Años 1970-2000	663

9.2.16. a.	Número de campamentos turísticos según categorías de los mismos en Andalucía. Años 1964-1991	664
9.2.16. b.	Número de campamentos turísticos según categorías de los mismos en Andalucía. Años 1992-2000	664
9.2.17. a.	Plazas en campamentos turísticos según categorías de los mismos en Andalucía. Años 1964-1991	665
9.2.17. b.	Plazas en campamentos turísticos según categorías de los mismos en Andalucía. Años 1992-2000.	665
9.2.18.	Número de viajeros alojados en establecimientos hoteleros por provincias. Años 1966-2000	666
9.2.19.	Pernoctaciones en establecimientos hoteleros por provincias. Años 1966-2000	667

Reseña histórica de las fuentes

9.1. Presentación y descripción de fuentes

9.1.1. Comercio exterior e interior

Las estadísticas españolas del Comercio Exterior comenzaron a publicarse en 1849, y desde ese año disponemos de series anuales que permiten la reconstrucción, en términos de valor y peso, de las mercancías exportadas e importadas por los puertos de la península y las islas. Sin embargo, la fuente no ofrece resúmenes provinciales o regionales hasta fechas cercanas a finales del siglo XX, lo que obligaría, para el resto de la centuria, a llevar a cabo un trabajo de elaboración que supera ampliamente los límites de este proyecto. Teniendo en cuenta tal inconveniente, y considerando asimismo que en el apartado "Transportes y Comunicaciones" se incluyen datos de comercialización exterior correspondientes a los principales puertos andaluces a partir de 1958, hemos optado por incluir en este capítulo exclusivamente los resúmenes regionales recogidos por el *Anuario Estadístico de Andalucía* a partir de 1980: datos expresados en valor (pesetas corrientes) y clasificados según las diferentes partidas del arancel¹.

Por lo contrario las actividades comerciales interiores y el turismo no han generado una producción estadística oficial hasta fechas relativamente recientes. Esta ausencia, que puede explicarse en el segundo caso -el turismo, como fenómeno de masas, arranca en España hacia 1960-, resulta de difícil justificación en el primero, que secularmente ha representado porcentajes elevados de empleo y valor añadido en el conjunto de la economía andaluza. Sin embargo, lo cierto es que durante buena parte del siglo XX el acercamiento estadístico al sector sólo puede realizarse a partir de la elaboración de datos fiscales que no siempre permiten la desagregación que aquí

nos interesa y que además exigen unos niveles de elaboración que superan ampliamente las posibilidades de un trabajo de las características del presente.

Lo anterior significa que no se han utilizado las *Estadísticas de la Contribución Industrial y del Comercio* (en vigor hasta 1953), que incluían en su tarifa primera al comercio al por mayor, al por menor, en ambulancia y especulación (estos dos últimos a partir de la reforma Calvo Sotelo de 1926), en parte porque sus datos resultan sólo moderadamente indicativos de las características de la actividad comercial (el impuesto establecía cuotas fijas por establecimiento según la localidad donde ésta se llevaba a cabo), y sobre todo debido a que su tratamiento y depuración hubiera exigido acudir a las delegaciones provinciales de Hacienda donde en teoría deben encontrarse depositadas copias anuales de esta figura fiscal.

Paradójicamente fue una institución privada -el Banco Español de Crédito- la que desde 1965 asumió la recogida y presentación de datos referentes a la actividad mercantil española en una publicación de carácter anual titulada *Anuario del Mercado Español*. Banesto se nutrió de información suministrada por el Consejo Superior de Cámaras de Comercio, referida fundamentalmente al número de licencias comerciales (un dato fiscal que expresaba la autorización legal para ejercer cualquier tipo de actividad comercial), que si bien no recoge exactamente el total de comercios abiertos (un mismo establecimiento puede tener más de una licencia comercial, hasta el punto que suele considerarse que el número de éstas supera en un 10% al de comercios), si se convierte en el indicador más sintético y adecuado -en última instancia, el único disponible- para medir el volumen de intensidad mercantil².

En el presente volumen se incluyen tres series distintas para cada una de las ocho provincias andaluzas: una para el comercio mayorista (se entiende por tal aquella empresa comercial que ejerce su actividad mercantil al por mayor y que adquiere mercancías para revenderlas a empresas industriales, a otras de comercio o a profesionales), otra para el minorista (empresa que ejercita la actividad comercial al por menor, adquiriendo mercancías para revenderlas directamente al consumidor final) y una tercera que engloba el total de ambas. En todos los casos, los datos se agregan de acuerdo con las

1. El *Anuario Estadístico de Andalucía* de 1985 recogió los datos de exportación correspondientes a 1980, 1981 y 1982; el de 1987 (como es sabido, el *Anuario* no se publicó en 1986) el de 1984, y así hasta el Anuario del año 2000, que concluye los datos correspondientes a 1998. Las dos únicas ausencias -la ya citada de 1983 y la de 1987- se han subsanado acudiendo directamente a la *Estadísticas del Comercio Exterior* del año respectivo. En cuanto a las importaciones, las series arrancan en 1990.

2. BANCO ESPAÑOL DE CRÉDITO (1965-1993). Durante todo este periodo, el INE sólo llegó a publicar varias encuestas de comercio interior: para 1964, 1969, 1984-85 y 1988.

nueve tarifas de la licencia fiscal vigente en el período abarcado por las series (que por otra parte sufrió una ligera modificación en 1982), relacionadas al pie de cada uno de las veintisiete tablas que conforman este primer apartado del capítulo.

El Banco Español de Crédito dejó de editar el *Anuario del Mercado Español* en 1993, si bien los últimos datos publicados correspondían a 1990. Dos años más tarde sería la administración autonómica andaluza la que comenzó a publicar datos de similares características (en concreto la Consejería de Economía y Hacienda), que desde 1992 en adelante recogería periódicamente el *Anuario Estadístico de Andalucía*. Asimismo, a partir de 1996, la Caixa de Pensiones de Cataluña comenzó a publicar el *Anuario Comercial de España*, que en líneas generales puede considerarse sucesor del Anuario del Mercado Español, aunque a los efectos que aquí nos interesa sus datos sólo han sido manejados de manera parcial.

En resumen, los criterios de recogida y elaboración de datos sobre el comercio interior andaluz se modificaron sustancialmente con respecto al Anuario editado por Banesto, de manera que nos hemos visto obligados a construir dos series distintas: una para la etapa 1965-1990 y otra para el período 1992-1999 (último año para el que el IEA ha publicado datos). En este último caso (tablas 9.1.30. a 9.1.38.) a partir del censo de empresas sometidas al Impuesto de Actividades Económicas.

La gran transformación experimentada por el comercio interior andaluz en las últimas décadas hacía necesario un tratamiento singularizado referente a las grandes superficies abiertas en la región desde 1977 -primer año para el que contamos que este tipo de datos-. No siempre las fuentes permiten un seguimiento anual ni desagregado provincialmente, pero sí posibilitan, en su conjunto, una visión aproximada del equipamiento comercial de cada uno de los cuatro grupos que conforman el concepto "gran superficie", a saber: almacenes populares (establecimientos que ofrecen un surtido relativamente amplio de bienes de consumo, con precios reducidos y bajo nivel de especialización y que en ningún caso superan los 4.000 metros cuadrados), grandes almacenes (establecimientos atendidos por vendedores, con una variada gama de productos de consumo, una especialización más elevada, un espectro de precios más amplio y una superficie de venta superior a los 4.000 metros cuadrados), hipermercados (establecimientos instalados en zonas de influencia urbana, con más de 2.500 metros cuadrados de superficie de venta, que ofrecen al consumidor un amplio surtido de artículos de consumo en régimen de autoservicio, así como aparcamientos y otros servicios complementarios) y centros comerciales (conjunto de establecimientos comerciales independientes, planificados y desarrollados por una o varias entidades, que dispone permanentemente de una imagen y gestión unitaria; en su tipología incluiría desde la galería comercial urbana, no superior a 2.500 metros cuadrados, al centro comercial regional, de más de 40.000).

La tabla 9.1.39. resume todos estos datos, incluyendo el número de grandes superficies y su extensión en metros cuadrados (superficie bruta alquilable, en el caso de los centros comerciales) para las distintas provincias andaluzas y el total regional. La información procede hasta 1990 del citado *Anuario*

del Mercado Español de Banesto, y desde entonces de la publicación que, a grandes rasgos y como se apuntó más arriba, heredó similares planteamientos de análisis del comercio español: el *Anuario Comercial de España*.

El tercer bloque de tablas de este apartado resume los datos comerciales recogidos en los tres censos confeccionados hasta el momento en España (respectivamente en 1970, 1980 y 1990). Para los dos primeros años se trata de la información sectorial incluida en los Censos de Locales de España; para el tercero, de una publicación exclusivamente comercial y andaluza, patrocinada por la Dirección General de Cooperación Económica y Comercio de la Consejería de Economía y Hacienda de la Junta de Andalucía: el *Censo de establecimientos comerciales de la Comunidad Autónoma Andaluza*.

Los censos de 1970 y 1980 incluían dos conceptos: establecimientos o locales (se entendía por tal todo recinto estructuralmente separado e independiente, no destinado a vivienda familiar y susceptible de albergar una determinada actividad económica) y personas ocupadas (aquellas que en el período de referencia participaron en las actividades económicas desarrolladas en los anteriores). Sin embargo, los locales destinados a la actividad comercial estaban sujetos a una desagregación mucho menor en el Censo de 1970 que en el de 1980, en el que ya se adoptan los nuevos códigos comerciales mayoristas y minoristas. En cuanto al de 1990, la Junta de Andalucía sigue utilizando esta última clasificación, aunque incluye tres conceptos más, amén de los de número de establecimientos y personas ocupadas: empleo medio, superficie de venta y superficie media (cociente entre las variables de agregación superficie de venta y establecimientos). En los tres casos, las tablas elaboradas para el presente volumen (9.1.40 a 9.1.46) incluyen totales provinciales y regionales.

9.1.2. Turismo

El objetivo del presente apartado era elaborar una serie de tablas estadísticas en las que se recogiera la evolución de algunos de los principales indicadores de la demanda y la oferta turística en la Andalucía del siglo XX. Para cumplir dicho objetivo se han seleccionado los indicadores a nuestro juicio más significativos y utilizado las que, sin duda alguna, son las principales fuentes estadísticas de turismo existentes en España a lo largo de la segunda mitad del siglo XX. Es cierto que durante el primer tercio de dicho siglo, y especialmente entre 1929 y 1936, se publicaron datos sobre la entrada de viajeros en territorio español y algunas guías de hoteles. Pero con dicha información era imposible construir series provinciales ya que las primeras estadísticas de turismo en las que se ofrecía información por provincias comenzaron a elaborarse y a publicarse en España en los años cincuenta de la pasada centuria.

Para el período comprendido entre los años 1951 y 1962 se utiliza la información suministrada por el Servicio de Estadística del Sindicato Nacional de Hostelería y Actividades Turísticas, encuadrado en el Servicio Sindical de Estadística, y publicada habitualmente en la *Revista Sindical de Estadística* y en el *Anuario Estadístico de España*, editado por el Instituto Nacional de Estadística (INE).

En cuanto a la etapa que se inicia en el año 1963 y finaliza en los años 1991/1992, las fuentes empleadas han sido el

Anuario de Estadísticas de Turismo, publicado por la Secretaría General de Turismo desde dicho año hasta 1993, y la información proporcionada por el INE sobre movimiento de viajeros en alojamientos hoteleros y acampamentos turísticos, iniciada en el año 1965.

Por último, la información referente a la práctica totalidad de los años noventa ha sido recopilada del *Anuario Estadístico de Andalucía*, publicado por el Instituto de Estadística de Andalucía desde el año 1985.

9.2. Guía de fuentes

9.2.1. Comercio exterior e interior

BANCO ESPAÑOL DE CRÉDITO (1965-1993): *Anuario del Mercado Español*, Madrid.

CAIXA DE PENSIONES DE CATALUÑA (1997-2000): *Anuario Comercial de España*, Barcelona.

CONSEJERÍA DE ECONOMÍA Y HACIENDA (1990): *Censo de establecimientos comerciales de la Comunidad Autónoma andaluza*, Sevilla.

INSTITUTO NACIONAL DE ESTADÍSTICA (1964): *Encuesta de Comercio Interior*, Madrid.

INSTITUTO NACIONAL DE ESTADÍSTICA (1969): *Encuesta de Comercio Interior*, Madrid.

INSTITUTO NACIONAL DE ESTADÍSTICA (1970): *Censo de locales*, 2 vols, Madrid.

INSTITUTO NACIONAL DE ESTADÍSTICA (1980): *Censo de locales de España*, 3 vols, Madrid,

INSTITUTO NACIONAL DE ESTADÍSTICA (1984-85): *Encuesta de Comercio Interior*, Madrid.

INSTITUTO NACIONAL DE ESTADÍSTICA (1988): *Encuesta de Comercio Interior*, Madrid.

INSTITUTO NACIONAL DE ESTADÍSTICA (1990): *Censo de locales*, 3 vols, Madrid.

9.2.2. Turismo

a) Demanda

El número de visitantes que han pasado anualmente por las fronteras nacionales y su detalle por procedencias ha sido la estadística usada con más frecuencia en los medios oficiales. Su distribución mensual y según lugares de paso fronterizo, el medio de transporte utilizado y alguna otra circunstancia accesorias han sido los elementos objeto de análisis complementario. Pero este indicador se ha revelado insuficiente a los fines de las políticas de promoción turística. Entre otras razones, porque no todas las personas que pasan una frontera y entran en un país se pueden considerar como turistas propiamente dichos. Es una información rudimentaria y poco sofisticada.

Para completar esa información se precisan otras técnicas más perfeccionadas. Un indicador más avanzado y más preciso de la demanda turística es aquel que mide las estancias personales en un determinado alojamiento. Su medida absoluta es el número de viajeros alojados en, por ejemplo, los establecimientos hoteleros; la medida relativa de la intensidad de la demanda, las pernoctaciones realizadas por esos viajeros en dichos establecimientos.

Pues bien, ha sido a este último indicador al que se le ha dado prioridad en el presente trabajo. En las tablas 9.2.18 y 9.2.19 se ha recopilado el número de viajeros alojados en

establecimientos hoteleros (Hoteles y Hostales/Pensiones) y el de pernoctaciones registradas en dichos establecimientos. Para ello se han utilizado las siguientes fuentes:

- *Periodo: 1965-1970*

Fuente: INSTITUTO NACIONAL DE ESTADÍSTICA, *Estadística del movimiento de viajeros en alojamientos hoteleros y acampamentos turísticos*.

- *Periodo: 1971-1972*

Fuente: INSTITUTO NACIONAL DE ESTADÍSTICA, *Estadística del movimiento de viajeros en establecimientos hoteleros y acampamentos (campings)*.

- *Periodo: 1973*

Fuente: INSTITUTO NACIONAL DE ESTADÍSTICA, *Estadística de turismo. Viajeros en hoteles y acampamentos. Resumen anual*.

- *Periodo: 1974-1977*

Fuente: INSTITUTO NACIONAL DE ESTADÍSTICA, *Viajeros en hoteles y acampamentos. Resumen anual*.

- *Periodo: 1978-1990*

Fuente: INSTITUTO NACIONAL DE ESTADÍSTICA, *Movimiento de viajeros en establecimientos turísticos. Resumen anual*.

- *Periodo: 1991-1999*

Fuente: INSTITUTO DE ESTADÍSTICA DE ANDALUCÍA (1991-1999), *Anuario Estadístico de Andalucía*.

b) Oferta

En el presente trabajo hemos centrado nuestra atención en la denominada Oferta Turística Básica, es decir, la que está constituida por aquellos productos cuyo elemento fundamental es prestar servicio de alojamiento en sus diferentes modalidades. Se divide en Hotelera (Hoteles y Hostales/Pensiones) y Extrahotelera (Campamentos y Apartamentos).

El seguimiento de esta oferta primaria ha sido objeto de análisis desde los primeros momentos de la realización de estudios sobre el turismo. El control administrativo sobre este tipo de establecimientos ha proporcionado abundantes datos acerca de su número, su categoría, ubicación, capacidad autorizada (cifrada en número de camas, habitaciones o plazas), disponibles a partir de la información contenida en los registros administrativos y en los anuarios oficiales.

Las fuentes utilizadas para elaborar las tablas 9.2.1 a 9.2.17 son las siguientes:

1. Información sobre hoteles

- *Periodo 1952-1953*

Fuente: ESCORIHUELA MEZQUITA, E. (1952), "En lo que va de año se han inaugurado 42 nuevos hoteles", *Revista Sindical de Estadística*, nº 27, pp. 45-49, y ESCORIHUELA MEZQUITA, E. (1953), "La capacidad hotelera de España supera actualmente las 60.000 habitaciones", *Revista Sindical de Estadística*, nº 32, pp. 55-61.

- Periodo 1954-1962

Fuente: INSTITUTO NACIONAL DE ESTADÍSTICA, *Anuario Estadístico de España*.

- Periodo 1963-1991

Fuente: SECRETARÍA GENERAL DE TURISMO, *Anuario de Estadísticas de Turismo*.

- Periodo 1992-1999

Fuente: INSTITUTO DE ESTADÍSTICA DE ANDALUCÍA, *Anuario Estadístico de Andalucía*.

- Observaciones

Hasta el año 1969 las categorías de los hoteles son: Lujo, Primera A, Primera B, Segunda y Tercera. Desde el año 1970 son: 5, 4, 3, 2, y 1 estrella.

2. Información sobre Hostales y Pensiones

- Periodo 1963-1991

Fuente: SECRETARÍA GENERAL DE TURISMO, *Anuario de Estadísticas de Turismo*.

- Periodo 1992-1999

Fuente: INSTITUTO DE ESTADÍSTICA DE ANDALUCÍA, *Anuario Estadístico de Andalucía*.

- Observaciones

Desde 1963 a 1969 las categorías de los hostales y pensiones son: Lujo, Primera y Segunda. A partir del año 1970 son: 3, 2 y 1 estrella. Hay que tener en cuenta que en los años 1990 y 1991 en la categoría de una estrella sólo se recogen los hostales, no las pensiones.

3. Información sobre apartamentos

- Periodo 1970-1991

Fuente: SECRETARÍA GENERAL DE TURISMO, *Anuario de Estadísticas de Turismo*.

- Periodo 1992-1999

Fuente: INSTITUTO DE ESTADÍSTICA DE ANDALUCÍA, *Anuario Estadístico de Andalucía*.

- Observaciones

Hasta el año 1985 las categorías de los apartamentos son: Lujo, Primera, Segunda y Tercera. Desde el año 1986 son: 4, 3, 2 y 1 llave. Por otro lado, desde el año 1996 los datos no hacen referencia al número de unidades de alojamiento, sino al de establecimientos. Por ello la serie se corta en el año 1995.

4. Información sobre campamentos

- Periodo 1964-1991

Fuente: SECRETARÍA GENERAL DE TURISMO, *Anuario de Estadísticas de Turismo*.

- Periodo 1992-1999

Fuente: INSTITUTO DE ESTADÍSTICA DE ANDALUCÍA, *Anuario Estadístico de Andalucía*.

- Observaciones

Hasta el año 1991 las categorías de los campamentos son: Lujo, Primera, Segunda, Tercera y Sin Clasificar. Desde el año 1992 las categorías son: Lujo, Primera, Segunda, Tercera, Áreas de Acampada, Cortijos y, en el caso de la capacidad, Bungalows.

9. Comercio y turismo

9.1. Comercio

9.1.1. Valor de las exportaciones andaluzas al extranjero según secciones. Años 1980-2000

(millones de pesetas)

	Animales vivos y productos del reino animal	Productos del reino vegetal	Grasas, aceites (animales, vegetales)	Productos de las industrias alimentarias	Productos minerales	Productos de las industrias químicas	Materias plásticas y manufacturas	Piel, cueros y peletería	Madera, carbón vegetal, manufacturas de madera	Pastas de madera y otras materias fibrosas	Materias textiles y manufacturas	Calzado y sombreros y plumas preparadas	Manufacturas de la piedra yeso, cemento, etc
1980	2.658	11.566	12.245	28.599	14.172	19.070	1.367	1.011	2.130	7.975	2.784	451	502
1981	5.024	13.818	5.209	32.100	31.534	18.022	1.815	903	2.054	8.007	3.894	826	1.393
1982	3.508	15.732	3.832	37.366	37.016	20.926	1.877	663	2.056	7.863	3.472	621	945
1984	6.857	31.279	12.301	52.010	34.306	65.047	856	1.295	4.082	18.896	6.497	673	4.774
1985	5.588	43.222	19.569	59.969	59.811	61.223	728	1.385	4.006	18.222	10.102	988	1.577
1986	6.001	51.811	16.466	62.771	52.008	47.295	693	1.309	3.339	18.019	8.006	1.296	1.084
1988	8.130	92.105	43.369	68.528	51.655	42.505	1.636	1.885	3.542	22.381	8.686	1.213	1.023
1989	9.079	94.791	20.100	58.840	67.067	44.675	1.494	2.519	5.044	23.107	11.482	660	1.551
1990	11.239	104.696	47.208	66.422	68.656	32.978	2.242	1.987	4.952	17.904	9.516	871	1.467
1991	7.398	125.493	75.752	68.373	50.680	30.391	1.892	1.442	4.560	16.997	10.156	932	2.177
1992	8.216	151.662	30.120	76.905	55.156	30.749	2.293	1.442	4.815	14.777	9.620	731	5.836
1993	10.394	191.046	46.817	79.527	71.937	34.976	3.156	2.356	3.248	11.628	8.499	1.035	2.003
1994	15.974	208.518	66.985	93.286	74.709	44.193	3.706	2.606	4.110	18.121	11.538	772	4.064
1995	15.661	246.465	60.882	89.412	83.043	50.670	4.465	3.311	5.770	27.898	13.596	649	5.756
1996	20.386	263.795	97.387	100.795	138.983	56.733	5.618	4.055	6.421	15.254	17.775	796	5.092
1997	26.527	313.968	129.534	108.451	153.347	73.769	12.442	4.424	8.389	19.795	25.425	1.168	7.439
1998	22.461	355.884	117.945	100.005	128.609	59.682	17.214	4.395	8.959	20.711	30.155	1.368	26.795
1999	27.174	338.940	85.355	104.009	161.124	73.638	25.038	6.125	7.683	24.407	28.900	1.015	18.516
2000*	65.168	69.290	10.000	96.155	1.102.070	109.292	30.551	8.273	26.107	29.237	31.923	2.135	13.786

9.1.1. Valor de las exportaciones andaluzas al extranjero según secciones. Años 1980-2000

(millones de pesetas)

CONTINUACION

	Perlas, piedras y metales preciosos	Metales comunes y sus manufacturas	Máquinas, aparatos, material eléctrico	Material de transporte	Óptica, fotografía y cinematografía	Armas y municiones	Mercancías y productos diversos	Objetos de arte, colección, antigüedades	Sin codificación asignada	Total
1980	4.767	16.672	6.924	22.617	285	462	635	1	-	156.893
1981	5.203	18.731	6.333	21.319	388	13	725	2	-	177.313
1982	2.994	21.831	5.526	53.501	1.198	46	656	3	-	221.632
1984	13.502	61.921	11.057	43.185	541	1	1.266	1	-	370.348
1985	12.116	83.295	10.719	90.873	682	22	1.620	11	2.170	487.897
1986	8.629	46.363	9.279	46.510	1.032	18	1.800	29	3.785	387.543
1988	8.465	58.250	7.179	46.267	841	65	1.644	23	14.826	484.218
1989	7.228	71.108	15.219	64.630	1.049	14	1.978	29	16.278	517.942
1990	9.322	63.337	18.608	81.573	1.866	3	1.795	11	17.085	563.738
1991	7.277	77.802	19.635	106.577	6.551	6	1.754	29	11.993	627.867
1992	9.958	73.490	18.402	125.703	12.500	4	3.741	9	15.316	651.445
1993	14.290	110.448	17.210	106.819	18.081	185	2.710	14	29.782	766.161
1994	19.476	124.927	22.211	116.369	23.485	50	3.553	28	37.051	895.732
1995	18.364	139.926	29.613	146.980	20.145	162	4.659	24	53.234	1.020.685
1996	16.174	155.029	39.419	143.720	26.187	229	7.603	510	36.607	1.158.568
1997	6.901	295.737	54.331	157.518	28.792	208	9.360	210	35.477	1.473.212
1998	8.530	162.312	57.574	150.363	25.597	49	13.099	157	55.619	1.367.483
1999	9.729	167.184	80.895	188.519	37.867	2	15.452	85	48.226	1.449.883
2000*	6.623	130.718	150.109	69.501	11.135	5	14.739	210	11.174	1.988.201

FUENTE: Sistema de Información Multiterritorial de Andalucía
IEA. Anuario estadístico de Andalucía

*Datos provisionales.

9. Comercio y turismo

9.1.2. Valor de las importaciones andaluzas del extranjero según secciones. Años 1988-2000

(millones de pesetas)

	Animales vivos y productos del reino animal	Productos del reino vegetal	Grasas, aceites (animales, vegetales)	Productos de las industrias alimentarias	Productos minerales	Productos de las industrias químicas	Materias plásticas y manufacturas	Pieles, cueros y peletería	Madera, carbón vegetal, manufacturas de madera	Pastas de madera y otras materias fibrosas	Materias textiles y manufacturas
1988	17.615	21.951	545	22.594	212.596	25.615	6.654	2.248	5.860	7.198	7.754
1989	24.308	21.534	7.407	20.100	342.649	26.675	7.514	3.121	10.499	8.903	8.846
1990	27.397	23.434	2.263	23.052	359.584	26.108	7.528	3.814	9.710	9.703	7.758
1991	26.118	32.040	11.987	28.852	361.377	27.616	8.786	3.732	8.605	9.458	8.506
1992	29.321	33.686	12.015	36.349	346.697	30.501	10.185	2.950	7.976	11.750	11.543
1993	33.442	53.116	8.741	41.467	348.749	34.130	9.766	2.014	5.183	10.375	12.131
1994	34.996	64.630	21.724	47.769	441.872	47.601	12.149	2.045	7.811	12.925	17.332
1995	37.121	101.512	44.717	47.656	449.415	61.003	15.861	2.702	12.251	18.625	17.669
1996	41.093	73.718	38.535	54.104	547.597	62.214	16.507	3.421	12.414	14.930	17.630
1997	49.048	75.407	20.824	67.596	651.557	79.446	21.719	4.295	14.686	16.742	25.840
1998	50.600	77.594	18.167	67.995	521.527	78.861	28.454	4.663	16.457	18.056	20.860
1999	50.856	83.533	37.179	78.591	635.758	83.369	33.467	5.907	21.056	18.907	27.744
2000*	33.664	348.948	107.401	117.585	282.930	91.315	22.510	9.808	11.656	34.894	30.666

9.1.2. Valor de las importaciones andaluzas del extranjero según secciones. Años 1988-2000

(millones de pesetas)

CONTINUACIÓN

	Calzado, sombreros y plumas preparadas	Manufacturas de la piedra, yeso, cemento, etc	Perlas, piedras y metales preciosos	Metales comunes y sus manufacturas	Máquinas, aparatos, material eléctrico	Material de transporte	Óptica, fotografía y cinematografía	Armas y municiones	Mercancías y productos diversos	Objetos de arte, colección, antigüedades	Sin codificación asignada	Total	
1988		520	3.646	979	50.321	48.818	19.147	5.188	86	2.400	1.172	345	463.252
1989		530	4.607	1.279	61.596	58.230	18.669	6.067	99	3.101	73	490	636.297
1990		504	6.210	1.476	55.635	57.374	19.621	6.018	84	4.476	202	394	652.345
1991		813	7.022	2.762	63.892	61.605	25.423	7.015	620	5.176	88	433	701.926
1992		1.364	6.246	2.902	36.449	63.072	39.167	6.638	156	5.852	126	442	695.387
1993		824	5.507	3.667	27.624	54.683	31.095	5.732	290	4.199	188	367	693.290
1994		798	5.811	4.695	46.443	66.317	35.979	8.272	45	6.506	127	364	886.211
1995		1.146	7.590	6.323	59.110	86.271	42.230	8.757	145	5.497	88	268	1.025.957
1996		1.366	8.732	3.946	67.947	94.650	57.692	9.274	38	5.463	144	8.333	1.139.748
1997		3.823	11.508	4.595	89.906	117.858	49.891	9.976	17	7.099	248	24.350	1.346.431
1998		1.887	13.363	4.810	97.637	126.477	54.794	9.452	22	7.675	322	4.991	1.224.664
1999		1.887	13.894	4.286	115.958	141.684	57.744	10.686	4	10.351	113	10.678	1.443.652
2000*		1.236	10.739	10.250	210.174	79.491	148.706	30.441	15	18.146	54	54.642	1.655.271

FUENTE: IEA. Sistema de Información Multiterritorial de Andalucía
IEA. Anuario estadístico de Andalucía

*Datos provisionales.

9.1.3. Evolución del número de licencias de comercio al por mayor según grupos de actividad en Almería. Años 1964-1990*

	1º	2º	3º	4º	5º	6º	7º	8º	9º	Total
1964	107	17	8	5	50	3	9	2	10	211
1966	180	23	18	7	68	18	81	10	17	422
1967	219	20	24	9	65	17	88	10	17	469
1968	241	79	35	20	100	60	144	9	37	725
1969	269	19	12	8	54	96	76	9	15	558
1970	296	19	14	8	56	96	84	16	20	609
1971	281	23	20	12	72	97	80	15	21	621
1972	277	18	22	12	69	96	75	15	22	606
1973	310	23	32	13	77	103	87	17	22	684
1974	316	25	34	13	79	105	98	21	23	714
1975	316	24	38	14	87	125	44	24	9	681
1976	336	21	38	18	91	173	48	28	10	763
1977	327	21	40	14	89	192	51	27	14	775
1978	356	18	40	14	143	207	103	28	24	933
1979	372	19	46	14	135	214	112	25	24	961
1980	385	22	50	14	135	300	119	32	30	1.087
1981	437	25	58	15	144	344	129	34	45	1.231
1982	488	36	38	80	212	35	55	..	31	975
1983	561	39	39	79	241	38	62	..	26	1.085
1984	679	44	41	87	261	39	73	..	28	1.252
1985	688	45	35	79	255	41	76	..	29	1.248
1986	720	46	42	92	304	47	87	..	28	1.366
1987	1.251	67	58	118	417	59	128	..	49	2.147
1988	1.106	67	56	93	391	54	89	..	42	1.898
1989	1.233	62	64	91	494	55	110	..	28	2.137
1990	1.651	93	94	165	847	96	192	..	60	3.198

FUENTE: Banco Español de Crédito. Anuario del Mercado Español

*Las ramas de actividad mercantil se corresponden entre 1964 y 1981 con la siguiente agrupación:

- 1º. Alimentación.
- 2º. Textil.
- 3º. Madera, corcho, papel y artes gráficas.
- 4º. Piel, calzado y caucho.
- 5º. Química.
- 6º. Construcción, vidrio y cerámica.
- 7º. Metalúrgica.
- 8º. Energía eléctrica y mecánica, gas y agua.
- 9º. Actividades diversas.

A partir de 1982 la nueva tarifa de licencia fiscal modificó los grupos de actividad mercantil:

- 1º. Materias primas agrarias, productos alimenticios, bebidas y tabaco.
- 2º. Textil, confección, calzado, artículos de piel y caucho, cuero y plástico.
- 3º. Artículos de madera, corcho, papel y artes gráficas.
- 4º. Drogas, productos químicos, pinturas, velas, pólvora, combustibles y carburantes.
- 5º. Venta de edificios, terrenos, materiales de construcción; cristal y vidrio; artículos de loza.
- 6º. Minerales, metales y sus aleaciones, transformados metálicos excepto material de transporte y maquinaria.
- 7º. Maquinaria de todas clases y material de transporte.
- 8º. Comercio en ambulancia.
- 9º. Comercio no clasificado.

9. Comercio y turismo

9.1.4. Evolución del número de licencias de comercio al por menor según grupos de actividad en Almería. Años 1964-1990*

	1º	2º	3º	4º	5º	6º	7º	8º	9º	Total
1964	2.295	577	121	95	259	83	331	5	239	4.005
1966	2.414	611	126	127	405	132	391	2	220	4.428
1967	2.974	684	128	141	416	199	445	4	269	5.260
1968	3.147	667	129	140	399	188	406	4	212	5.292
1969	2.894	671	205	139	478	111	497	8	245	5.248
1970	3.241	726	245	147	534	133	558	8	278	5.870
1971	3.028	676	223	186	501	147	589	15	276	5.641
1972	3.156	698	241	159	543	175	596	8	285	5.861
1973	3.199	687	272	163	619	163	583	17	294	5.997
1974	3.123	673	282	158	655	164	643	11	298	6.007
1975	3.074	825	300	164	750	166	712	10	318	6.319
1976	3.124	725	327	171	711	174	730	10	346	6.318
1977	3.110	735	333	178	698	179	752	10	381	6.376
1978	3.006	731	347	181	654	189	706	10	349	6.173
1979	2.952	725	400	178	647	200	751	10	368	6.231
1980	2.984	743	420	191	636	126	765	9	405	6.279
1981	3.106	791	429	203	658	131	832	10	418	6.578
1982	2.771	867	378	593	178	271	451	60	454	6.023
1983	3.038	1.008	435	612	208	297	529	42	506	6.675
1984	3.453	1.158	487	686	247	341	640	32	573	7.617
1985	3.424	1.117	471	639	249	333	612	16	558	7.419
1986	3.463	1.242	520	681	261	360	709	13	602	7.851
1987	3.940	1.469	602	739	318	423	832	17	632	8.972
1988	3.125	1.343	595	712	305	382	768	15	825	8.070
1989	3.351	1.323	521	494	252	282	691	634	505	8.053
1990	4.210	1.711	749	910	397	515	1.172	958	1.052	11.674

FUENTE: Banco Español de Crédito. Anuario del Mercado Español

*Las ramas de actividad mercantil se corresponden entre 1964 y 1981 con la siguiente agrupación:

- 1º. Alimentación.
- 2º. Textil.
- 3º. Madera, corcho, papel y artes gráficas.
- 4º. Piel, calzado y caucho.
- 5º. Química.
- 6º. Construcción, vidrio y cerámica.
- 7º. Metalúrgica.
- 8º. Energía eléctrica y mecánica, gas y agua.
- 9º. Actividades diversas.

A partir de 1982 la nueva tarifa de licencia fiscal modificó los grupos de actividad mercantil:

- 1º. Materias primas agrarias, productos alimenticios, bebidas y tabaco.
- 2º. Textil, confección, calzado, artículos de piel y caucho, cuero y plástico.
- 3º. Artículos de madera, corcho, papel y artes gráficas.
- 4º. Drogas, productos químicos, pinturas, velas, pólvora, combustibles y carburantes.
- 5º. Venta de edificios, terrenos, materiales de construcción; cristal y vidrio; artículos de loza.
- 6º. Minerales, metales y sus aleaciones, transformados metálicos excepto material de transporte y maquinaria.
- 7º. Maquinaria de todas clases y material de transporte.
- 8º. Comercio en ambulancia.
- 9º. Comercio no clasificado.

9.1.5. Evolución del número de licencias de comercio al por mayor y menor según grupos de actividad en Almería. Años 1964-1990*

	1º	2º	3º	4º	5º	6º	7º	8º	9º	Total
1964	2.402	594	129	100	309	86	340	7	249	4.216
1965	2.693	681	133	131	365	147	468	13	260	4.891
1966	2.594	634	144	134	473	150	472	12	237	4.850
1967	3.193	704	152	150	481	216	533	14	286	5.729
1968	3.388	746	164	160	499	248	550	13	249	6.017
1969	3.163	690	217	147	532	207	573	17	260	5.806
1970	3.537	745	259	155	590	229	642	24	298	6.479
1971	3.309	699	243	198	573	244	669	30	297	6.262
1972	3.433	716	263	171	612	271	671	23	307	6.467
1973	3.509	710	304	176	696	266	670	34	316	6.681
1974	3.439	698	316	171	734	269	741	32	321	6.721
1975	3.390	849	338	178	837	291	756	34	327	7.000
1976	3.460	746	365	189	802	347	778	38	356	7.081
1977	3.437	756	373	192	787	371	803	37	395	7.151
1978	3.362	749	387	195	797	396	809	38	373	7.106
1979	3.324	744	446	192	782	414	863	35	392	7.192
1980	3.369	765	470	205	771	426	884	41	435	7.366
1981	3.543	816	487	218	802	475	961	44	463	7.809
1982	3.259	903	416	673	390	306	506	60	485	6.998
1983	3.599	1.047	474	691	449	335	591	42	532	7.760
1984	4.132	1.202	528	773	508	380	713	32	601	8.869
1985	4.112	1.162	506	718	504	374	688	16	587	8.667
1986	4.183	1.288	562	773	565	407	796	13	630	9.217
1987	5.191	1.536	660	857	735	482	960	17	681	11.119
1988	4.231	1.410	651	805	696	436	857	15	867	9.968
1989	4.584	1.385	585	585	746	337	801	634	533	10.190
1990	5.861	1.804	843	1.075	1.244	611	1.364	958	1.112	14.872

FUENTE: Banco Español de Crédito. Anuario del Mercado Español

*Las ramas de actividad mercantil se corresponden entre 1964 y 1981 con la siguiente agrupación:

- 1º. Alimentación.
- 2º. Textil.
- 3º. Madera, corcho, papel y artes gráficas.
- 4º. Piel, calzado y caucho.
- 5º. Química.
- 6º. Construcción, vidrio y cerámica.
- 7º. Metalúrgica.
- 8º. Energía eléctrica y mecánica, gas y agua.
- 9º. Actividades diversas.

A partir de 1982 la nueva tarifa de licencia fiscal modificó los grupos de actividad mercantil:

- 1º. Materias primas agrarias, productos alimenticios, bebidas y tabaco.
- 2º. Textil, confección, calzado, artículos de piel y caucho, cuero y plástico.
- 3º. Artículos de madera, corcho, papel y artes gráficas.
- 4º. Drogas, productos químicos, pinturas, velas, pólvora, combustibles y carburantes.
- 5º. Venta de edificios, terrenos, materiales de construcción; cristal y vidrio; artículos de loza.
- 6º. Minerales, metales y sus aleaciones, transformados metálicos excepto material de transporte y maquinaria.
- 7º. Maquinaria de todas clases y material de transporte.
- 8º. Comercio en ambulancia.
- 9º. Comercio no clasificado.

9. Comercio y turismo

9.1.6. Evolución del número de licencias de comercio al por mayor según grupos de actividad en Cádiz. Años 1964-1990*

	1º	2º	3º	4º	5º	6º	7º	8º	9º	Total
1964	216	30	43	8	91	25	27	-	27	467
1966	477	33	62	26	148	59	84	1	30	920
1967	634	24	79	26	175	45	93	3	36	1.115
1968	462	27	72	24	156	48	99	1	40	929
1969	513	28	75	23	159	52	104	-	42	996
1970	582	30	87	27	184	84	60	-	46	1.100
1971	631	40	96	38	198	84	127	3	45	1.262
1972	614	37	87	48	154	76	123	1	52	1.192
1973	799	35	122	32	153	118	119	2	56	1.436
1974	618	27	90	35	154	198	148	1	32	1.303
1975	670	48	89	52	174	184	154	1	61	1.433
1976	701	32	100	45	145	229	163	1	47	1.463
1977	754	32	108	58	123	239	166	1	34	1.515
1978	780	32	104	67	122	253	167	1	34	1.560
1979	747	33	93	62	107	121	167	1	34	1.365
1980	999	47	177	111	156	156	204	3	100	1.953
1981	980	43	137	109	230	394	229	2	127	2.251
1982	1.049	116	68	151	281	61	143	..	54	1.923
1983	1.283	142	83	185	344	75	175	..	66	2.353
1984	1.185	77	101	112	506	112	278	..	68	2.439
1985	1.886	183	151	279	566	109	275	..	109	3.558
1986	1.369	158	92	139	388	58	142	..	72	2.418
1987	2.258	193	123	227	572	96	255	..	102	3.826
1988	2.258	193	123	227	572	96	255	..	102	3.826
1989	1.908	146	116	121	553	60	176	..	66	3.146
1990	2.379	204	177	242	882	113	303	..	136	4.436

FUENTE: Banco Español de Crédito. Anuario del Mercado Español

*Las ramas de actividad mercantil se corresponden entre 1964 y 1981 con la siguiente agrupación:

- 1º. Alimentación.
- 2º. Textil.
- 3º. Madera, corcho, papel y artes gráficas.
- 4º. Piel, calzado y caucho.
- 5º. Química.
- 6º. Construcción, vidrio y cerámica.
- 7º. Metalúrgica.
- 8º. Energía eléctrica y mecánica, gas y agua.
- 9º. Actividades diversas.

A partir de 1982 la nueva tarifa de licencia fiscal modificó los grupos de actividad mercantil:

- 1º. Materias primas agrarias, productos alimenticios, bebidas y tabaco.
- 2º. Textil, confección, calzado, artículos de piel y caucho, cuero y plástico.
- 3º. Artículos de madera, corcho, papel y artes gráficas.
- 4º. Drogas, productos químicos, pinturas, velas, pólvora, combustibles y carburantes.
- 5º. Venta de edificios, terrenos, materiales de construcción; cristal y vidrio; artículos de loza.
- 6º. Minerales, metales y sus aleaciones, transformados metálicos excepto material de transporte y maquinaria.
- 7º. Maquinaria de todas clases y material de transporte.
- 8º. Comercio en ambulancia.
- 9º. Comercio no clasificado.

9.1.7. Evolución del número de licencias de comercio al por menor según grupos de actividad en Cádiz. Años 1964-1990*

	1º	2º	3º	4º	5º	6º	7º	8º	9º	Total
1964	4.181	1.131	305	353	1.012	265	727	11	517	8.503
1966	6.042	1.529	448	682	1.848	716	1.255	28	555	13.103
1967	6.140	1.678	465	695	1.817	726	1.297	29	564	13.411
1968	7.740	1.642	484	702	1.757	625	1.290	30	546	14.816
1969	6.674	1.763	506	753	1.863	665	1.400	38	591	14.253
1970	6.881	1.831	558	799	1.897	739	1.469	38	635	14.847
1971	7.357	2.328	541	822	2.043	733	1.517	43	624	16.008
1972	7.360	1.927	642	747	1.945	713	1.601	44	718	15.697
1973	7.087	1.946	648	746	1.928	649	1.609	39	772	15.424
1974	6.970	1.845	804	647	1.837	600	1.610	32	867	15.212
1975	7.763	2.058	752	775	2.099	632	1.772	41	806	16.698
1976	7.769	2.041	988	695	2.058	641	1.909	37	1.011	17.149
1977	7.771	2.073	1.047	688	1.982	629	1.949	35	1.154	17.328
1978	7.615	2.067	1.129	686	1.991	639	1.962	40	1.121	17.250
1979	7.110	2.017	1.101	664	1.951	733	1.901	39	1.059	16.575
1980	8.879	2.424	1.296	745	2.097	747	2.364	45	1.102	19.699
1981	8.769	2.320	1.483	735	1.987	703	2.305	41	1.357	19.700
1982	6.017	2.308	928	1.161	433	586	1.006	15	1.032	13.486
1983	7.359	2.822	1.135	1.419	529	717	1.230	18	1.262	16.491
1984	7.201	2.160	1.210	942	1.024	802	1.604	36	1.157	16.136
1985	10.315	3.871	1.695	1.851	724	1.020	1.901	303	1.653	23.333
1986	7.643	2.808	1.285	1.189	546	749	1.413	28	1.449	17.110
1987	9.156	3.381	1.541	1.262	613	876	1.779	44	1.521	20.173
1988	11.675	4.180	1.936	1.629	846	1.109	2.248	80	1.772	25.475
1989	7.356	2.632	1.125	828	361	513	1.162	733	963	15.673
1990	8.839	3.341	1.597	1.330	655	978	2.056	967	1.854	21.617

FUENTE: Banco Español de Crédito. Anuario del Mercado Español

*Las ramas de actividad mercantil se corresponden entre 1964 y 1981 con la siguiente agrupación:

- 1º. Alimentación.
- 2º. Textil.
- 3º. Madera, corcho, papel y artes gráficas.
- 4º. Piel, calzado y caucho.
- 5º. Química.
- 6º. Construcción, vidrio y cerámica.
- 7º. Metalúrgica.
- 8º. Energía eléctrica y mecánica, gas y agua.
- 9º. Actividades diversas.

A partir de 1982 la nueva tarifa de licencia fiscal modificó los grupos de actividad mercantil:

- 1º. Materias primas agrarias, productos alimenticios, bebidas y tabaco.
- 2º. Textil, confección, calzado, artículos de piel y caucho, cuero y plástico.
- 3º. Artículos de madera, corcho, papel y artes gráficas.
- 4º. Drogas, productos químicos, pinturas, velas, pólvora, combustibles y carburantes.
- 5º. Venta de edificios, terrenos, materiales de construcción; cristal y vidrio; artículos de loza.
- 6º. Minerales, metales y sus aleaciones, transformados metálicos excepto material de transporte y maquinaria.
- 7º. Maquinaria de todas clases y material de transporte.
- 8º. Comercio en ambulancia.
- 9º. Comercio no clasificado.

9. Comercio y turismo

9.1.8. Evolución del número de licencias de comercio al por mayor y menor según grupos de actividad en Cádiz. Años 1964-1990*

	1º	2º	3º	4º	5º	6º	7º	8º	9º	Total
1964	4.397	1.161	348	361	1.103	290	754	11	544	8.970
1965	5.868	1.367	447	576	1.687	711	1.026	18	541	12.241
1966	6.519	1.562	510	708	1.996	775	1.339	29	585	14.023
1967	6.774	1.702	544	721	1.992	771	1.390	32	600	14.526
1968	8.202	1.669	556	726	1.913	673	1.389	31	586	15.745
1969	7.187	1.791	581	776	2.022	717	1.504	38	633	15.249
1970	7.463	1.861	645	826	2.081	823	1.529	38	681	15.947
1971	7.988	2.368	637	860	2.241	817	1.644	46	669	17.270
1972	7.974	1.964	729	795	2.099	789	1.724	45	770	16.889
1973	7.886	1.981	770	778	2.081	767	1.728	41	828	16.860
1974	7.588	1.872	894	682	1.991	798	1.758	33	899	16.515
1975	8.433	2.106	841	827	2.273	816	1.926	42	867	18.131
1976	8.470	2.073	1.088	740	2.203	870	2.072	38	1.058	18.612
1977	8.525	2.105	1.155	746	2.105	868	2.115	36	1.188	18.843
1978	8.395	2.099	1.233	753	2.113	892	2.129	41	1.155	18.810
1979	7.857	2.050	1.194	726	2.058	854	2.068	40	1.093	17.940
1980	9.878	2.471	1.473	856	2.253	903	2.568	48	1.202	21.652
1981	9.749	2.363	1.620	844	2.217	1.097	2.534	43	1.484	21.951
1982	7.066	2.424	996	1.312	714	647	1.149	15	1.086	15.409
1983	8.642	2.964	1.218	1.604	873	792	1.405	18	1.328	18.844
1984	8.386	2.237	1.311	1.054	1.530	914	1.882	36	1.225	18.575
1985	12.201	4.054	1.846	2.130	1.290	1.129	2.176	303	1.762	26.891
1986	9.012	2.966	1.377	1.328	934	807	1.555	28	1.521	19.528
1987	11.414	3.574	1.664	1.489	1.185	972	2.034	44	1.623	23.999
1988	13.933	4.373	2.059	1.856	1.418	1.205	2.503	80	1.874	29.301
1989	9.264	2.778	1.241	949	914	573	1.338	733	1.029	18.819
1990	11.218	3.545	1.774	1.572	1.537	1.091	2.359	967	1.990	26.053

FUENTE: Banco Español de Crédito. Anuario del Mercado Español

*Las ramas de actividad mercantil se corresponden entre 1964 y 1981 con la siguiente agrupación:

- 1º. Alimentación.
- 2º. Textil.
- 3º. Madera, corcho, papel y artes gráficas.
- 4º. Piel, calzado y caucho.
- 5º. Química.
- 6º. Construcción, vidrio y cerámica.
- 7º. Metalúrgica.
- 8º. Energía eléctrica y mecánica, gas y agua.
- 9º. Actividades diversas.

A partir de 1982 la nueva tarifa de licencia fiscal modificó los grupos de actividad mercantil:

- 1º. Materias primas agrarias, productos alimenticios, bebidas y tabaco.
- 2º. Textil, confección, calzado, artículos de piel y caucho, cuero y plástico.
- 3º. Artículos de madera, corcho, papel y artes gráficas.
- 4º. Drogas, productos químicos, pinturas, velas, pólvora, combustibles y carburantes.
- 5º. Venta de edificios, terrenos, materiales de construcción; cristal y vidrio; artículos de loza.
- 6º. Minerales, metales y sus aleaciones, transformados metálicos excepto material de transporte y maquinaria.
- 7º. Maquinaria de todas clases y material de transporte.
- 8º. Comercio en ambulancia.
- 9º. Comercio no clasificado.

9.1.9. Evolución del número de licencias de comercio al por mayor según grupos de actividad en Córdoba. Años 1964-1990*

	1º	2º	3º	4º	5º	6º	7º	8º	9º	Total
1964	225	15	38	11	77	9	18	3	10	406
1966	322	22	49	14	100	16	29	6	15	573
1967	389	48	59	20	184	23	102	8	21	854
1968	405	46	57	21	152	31	103	5	17	837
1969	426	47	53	23	181	30	107	3	20	890
1970	436	41	47	22	164	31	114	4	20	879
1971	459	42	53	23	159	30	148	4	21	939
1972	485	43	57	28	164	24	157	4	23	985
1973	486	40	59	23	162	24	153	4	17	968
1974	537	39	66	21	162	89	166	3	17	1.100
1975	527	39	64	21	152	89	156	3	17	1.068
1976	550	34	83	14	141	112	179	3	16	1.132
1977	577	36	79	15	136	140	184	2	22	1.191
1978	569	29	75	18	137	162	178	3	15	1.186
1979	575	37	72	20	135	190	203	5	21	1.258
1980	630	44	84	22	148	226	255	4	26	1.439
1981	685	50	98	22	265	293	304	5	52	1.774
1982	664	73	55	162	280	116	154	..	22	1.526
1983	753	86	57	164	308	123	164	..	26	1.681
1984	814	79	67	169	312	134	188	..	24	1.787
1985	846	90	66	163	322	142	175	..	26	1.830
1986	914	92	74	186	340	127	199	..	33	1.965
1987	1.495	107	91	242	404	142	240	..	45	2.766
1988	1.495	107	91	242	404	142	240	..	45	2.766
1989	1.261	85	90	147	379	110	169	..	21	2.262
1990	1.263	90	93	170	386	120	184	..	42	2.348

FUENTE: Banco Español de Crédito. Anuario del Mercado Español

*Las ramas de actividad mercantil se corresponden entre 1964 y 1981 con la siguiente agrupación:

- 1º. Alimentación.
- 2º. Textil.
- 3º. Madera, corcho, papel y artes gráficas.
- 4º. Piel, calzado y caucho.
- 5º. Química.
- 6º. Construcción, vidrio y cerámica.
- 7º. Metalúrgica.
- 8º. Energía eléctrica y mecánica, gas y agua.
- 9º. Actividades diversas.

A partir de 1982 la nueva tarifa de licencia fiscal modificó los grupos de actividad mercantil:

- 1º. Materias primas agrarias, productos alimenticios, bebidas y tabaco.
- 2º. Textil, confección, calzado, artículos de piel y caucho, cuero y plástico.
- 3º. Artículos de madera, corcho, papel y artes gráficas.
- 4º. Drogas, productos químicos, pinturas, velas, pólvora, combustibles y carburantes.
- 5º. Venta de edificios, terrenos, materiales de construcción; cristal y vidrio; artículos de loza.
- 6º. Minerales, metales y sus aleaciones, transformados metálicos excepto material de transporte y maquinaria.
- 7º. Maquinaria de todas clases y material de transporte.
- 8º. Comercio en ambulancia.
- 9º. Comercio no clasificado.

9. Comercio y turismo

9.1.10. Evolución del número de licencias de comercio al por menor según grupos de actividad en Córdoba. Años 1964-1990*

	1º	2º	3º	4º	5º	6º	7º	8º	9º	Total
1964	4.147	1.357	189	387	838	312	633	4	454	8.321
1966	6.100	1.891	263	533	1.165	441	857	10	662	11.922
1967	4.823	1.510	245	491	1.266	376	966	15	549	10.241
1968	4.858	1.495	250	493	1.250	387	878	23	556	10.190
1969	5.122	1.500	266	498	1.272	399	1.014	31	568	10.670
1970	5.173	1.438	272	485	1.220	386	998	29	571	10.572
1971	5.284	1.494	304	516	1.328	442	1.110	33	594	11.105
1972	5.335	1.531	313	504	1.103	434	1.089	33	607	10.949
1973	5.402	1.469	385	468	1.057	339	1.084	35	594	10.833
1974	5.543	1.481	473	455	1.365	363	1.112	30	657	11.479
1975	5.400	1.373	470	450	1.325	363	1.108	30	655	11.174
1976	5.358	1.512	529	441	1.389	367	1.171	28	664	11.459
1977	5.455	1.532	535	424	1.477	366	1.203	27	767	11.786
1978	4.443	1.556	554	408	1.464	381	1.212	30	717	10.765
1979	5.325	1.533	559	408	1.413	412	1.240	31	750	11.671
1980	5.522	1.622	604	427	1.460	470	1.384	31	770	12.290
1981	6.142	1.803	687	462	1.573	516	1.585	32	881	13.681
1982	5.376	2.165	633	1.335	417	521	890	8	940	12.285
1983	5.615	2.156	658	1.286	424	499	966	8	1.155	12.767
1984	5.918	2.229	705	1.261	449	526	1.089	3	1.361	13.541
1985	5.989	2.279	740	1.204	443	516	1.110	3	1.691	13.975
1986	5.753	2.328	768	1.171	425	499	1.131	150	1.748	13.973
1987	6.349	2.488	852	1.193	441	552	1.307	18	1.835	15.035
1988	6.349	2.488	852	1.193	441	552	1.307	18	1.835	15.035
1989	4.298	1.890	669	737	278	329	850	458	1.369	10.878
1990	4.411	1.991	760	1.035	376	477	1.098	531	1.802	12.481

FUENTE: Banco Español de Crédito. Anuario del Mercado Español

*Las ramas de actividad mercantil se corresponden entre 1964 y 1981 con la siguiente agrupación:

- 1º. Alimentación.
- 2º. Textil.
- 3º. Madera, corcho, papel y artes gráficas.
- 4º. Piel, calzado y caucho.
- 5º. Química.
- 6º. Construcción, vidrio y cerámica.
- 7º. Metalúrgica.
- 8º. Energía eléctrica y mecánica, gas y agua.
- 9º. Actividades diversas.

A partir de 1982 la nueva tarifa de licencia fiscal modificó los grupos de actividad mercantil:

- 1º. Materias primas agrarias, productos alimenticios, bebidas y tabaco.
- 2º. Textil, confección, calzado, artículos de piel y caucho, cuero y plástico.
- 3º. Artículos de madera, corcho, papel y artes gráficas.
- 4º. Drogas, productos químicos, pinturas, velas, pólvora, combustibles y carburantes.
- 5º. Venta de edificios, terrenos, materiales de construcción; cristal y vidrio; artículos de loza.
- 6º. Minerales, metales y sus aleaciones, transformados metálicos excepto material de transporte y maquinaria.
- 7º. Maquinaria de todas clases y material de transporte.
- 8º. Comercio en ambulancia.
- 9º. Comercio no clasificado.

9.1.11. Evolución del número de licencias de comercio al por mayor y menor según grupos de actividad en Córdoba. Años 1964-1990*

	1º	2º	3º	4º	5º	6º	7º	8º	9º	Total
1964	4.372	1.372	227	398	915	321	651	7	464	8.727
1965	5.245	1.536	303	528	1.415	388	1.030	20	581	11.046
1966	6.422	1.913	312	547	1.265	457	886	16	677	12.495
1967	5.212	1.558	304	511	1.450	399	1.068	23	570	11.095
1968	5.263	1.541	307	514	1.402	418	981	28	573	11.027
1969	5.548	1.547	319	521	1.453	429	1.121	34	588	11.560
1970	5.609	1.479	319	507	1.384	417	1.112	33	591	11.451
1971	5.743	1.536	357	539	1.487	472	1.258	37	615	12.044
1972	5.820	1.574	370	532	1.267	458	1.246	37	630	11.934
1973	5.888	1.509	444	491	1.219	363	1.237	39	611	11.801
1974	6.080	1.520	539	476	1.527	452	1.278	33	674	12.579
1975	5.927	1.412	534	471	1.477	452	1.264	33	672	12.242
1976	5.908	1.546	612	455	1.530	479	1.350	31	680	12.591
1977	6.032	1.568	614	439	1.613	506	1.387	29	789	12.977
1978	5.012	1.585	629	426	1.601	543	1.390	33	732	11.951
1979	5.900	1.570	631	428	1.548	602	1.443	36	771	12.929
1980	6.152	1.666	688	449	1.608	696	1.639	35	796	13.729
1981	6.827	1.853	785	484	1.838	809	1.889	37	933	15.455
1982	6.040	2.238	688	1.497	697	637	1.044	8	962	13.811
1983	6.368	2.242	715	1.450	732	622	1.130	8	1.181	14.448
1984	6.732	2.308	772	1.430	761	660	1.277	3	1.385	15.328
1985	6.835	2.369	806	1.367	765	658	1.285	3	1.717	15.805
1986	6.667	2.420	842	1.357	765	626	1.330	150	1.781	15.938
1987	7.844	2.595	943	1.435	845	694	1.547	18	1.880	17.801
1988	7.844	2.595	943	1.435	845	694	1.547	18	1.880	17.801
1989	5.559	1.975	759	884	657	439	1.019	458	1.390	13.140
1990	5.674	2.081	853	1.205	762	597	1.282	531	1.844	14.829

FUENTE: Banco Español de Crédito. Anuario del Mercado Español

*Las ramas de actividad mercantil se corresponden entre 1964 y 1981 con la siguiente agrupación:

- 1º. Alimentación.
- 2º. Textil.
- 3º. Madera, corcho, papel y artes gráficas.
- 4º. Piel, calzado y caucho.
- 5º. Química.
- 6º. Construcción, vidrio y cerámica.
- 7º. Metalúrgica.
- 8º. Energía eléctrica y mecánica, gas y agua.
- 9º. Actividades diversas.

A partir de 1982 la nueva tarifa de licencia fiscal modificó los grupos de actividad mercantil:

- 1º. Materias primas agrarias, productos alimenticios, bebidas y tabaco.
- 2º. Textil, confección, calzado, artículos de piel y caucho, cuero y plástico.
- 3º. Artículos de madera, corcho, papel y artes gráficas.
- 4º. Drogas, productos químicos, pinturas, velas, pólvora, combustibles y carburantes.
- 5º. Venta de edificios, terrenos, materiales de construcción; cristal y vidrio; artículos de loza.
- 6º. Minerales, metales y sus aleaciones, transformados metálicos excepto material de transporte y maquinaria.
- 7º. Maquinaria de todas clases y material de transporte.
- 8º. Comercio en ambulancia.
- 9º. Comercio no clasificado.

9. Comercio y turismo

9.1.12. Evolución del número de licencias de comercio al por mayor según grupos de actividad en Granada. Años 1964-1990*

	1º	2º	3º	4º	5º	6º	7º	8º	9º	Total
1964	402	21	66	15	81	21	61	3	33	703
1966	381	35	72	12	111	72	69	2	394	1.148
1967	297	109	71	14	104	29	75	4	22	725
1968	418	35	77	13	118	153	109	4	22	949
1969	413	35	77	13	117	150	108	4	23	940
1970	408	35	76	13	119	138	105	4	21	919
1971	424	38	96	15	113	129	96	4	34	949
1972	431	41	96	15	91	134	54	4	36	902
1973	435	44	95	16	92	146	54	4	37	923
1974	414	47	96	17	112	172	106	3	19	986
1975	395	44	98	16	110	187	104	3	18	975
1976	394	44	98	16	110	191	104	3	18	978
1977	443	36	105	13	113	324	130	5	30	1.199
1978	452	44	112	13	115	336	129	5	23	1.229
1979	480	47	117	13	119	363	148	5	23	1.315
1980	536	54	137	16	128	393	157	5	24	1.450
1981	583	70	153	18	203	429	193	5	60	1.714
1982	559	91	88	128	316	52	113	..	48	1.395
1983	610	99	96	140	345	57	123	..	52	1.522
1984	710	100	111	131	344	64	157	..	52	1.669
1985	787	112	100	136	341	55	157	..	47	1.735
1986	877	127	113	145	365	76	195	..	50	1.948
1987	1.540	166	167	185	449	97	240	..	78	2.922
1988	1.247	125	145	145	444	74	192	..	67	2.439
1989	1.348	140	141	150	562	71	193	..	61	2.666
1990	1.755	217	216	247	1.045	122	344	..	114	4.060

FUENTE: Banco Español de Crédito. Anuario del Mercado Español

*Las ramas de actividad mercantil se corresponden entre 1964 y 1981 con la siguiente agrupación:

- 1º. Alimentación.
- 2º. Textil.
- 3º. Madera, corcho, papel y artes gráficas.
- 4º. Piel, calzado y caucho.
- 5º. Química.
- 6º. Construcción, vidrio y cerámica.
- 7º. Metalúrgica.
- 8º. Energía eléctrica y mecánica, gas y agua.
- 9º. Actividades diversas.

A partir de 1982 la nueva tarifa de licencia fiscal modificó los grupos de actividad mercantil:

- 1º. Materias primas agrarias, productos alimenticios, bebidas y tabaco.
- 2º. Textil, confección, calzado, artículos de piel y caucho, cuero y plástico.
- 3º. Artículos de madera, corcho, papel y artes gráficas.
- 4º. Drogas, productos químicos, pinturas, velas, pólvora, combustibles y carburantes.
- 5º. Venta de edificios, terrenos, materiales de construcción; cristal y vidrio; artículos de loza.
- 6º. Minerales, metales y sus aleaciones, transformados metálicos excepto material de transporte y maquinaria.
- 7º. Maquinaria de todas clases y material de transporte.
- 8º. Comercio en ambulancia.
- 9º. Comercio no clasificado.

9.1.13. Evolución del número de licencias de comercio al por menor según grupos de actividad en Granada. Años 1964-1990*

	1º	2º	3º	4º	5º	6º	7º	8º	9º	Total
1964	3.183	1.044	195	279	704	204	541	2	837	6.989
1966	4.004	1.149	233	350	810	318	694	13	605	8.176
1967	4.622	1.154	271	370	891	408	812	20	1.037	9.585
1968	4.551	1.264	298	384	901	314	814	20	597	9.143
1969	4.554	1.261	297	384	902	318	814	20	598	9.148
1970	4.331	1.237	227	350	858	246	732	19	414	8.414
1971	4.700	1.253	272	390	951	286	770	35	438	9.095
1972	4.544	1.309	383	386	897	334	794	31	705	9.383
1973	4.571	1.382	403	400	917	342	808	31	725	9.579
1974	5.080	1.331	550	400	1.056	450	975	36	787	10.665
1975	5.092	1.347	632	411	1.101	479	1.007	35	819	10.923
1976	5.102	1.356	633	425	1.130	473	1.017	35	824	10.995
1977	5.121	1.331	674	428	1.315	425	1.031	32	886	11.243
1978	4.946	1.321	746	420	1.217	415	1.043	33	872	11.013
1979	4.990	1.390	784	424	1.204	429	1.114	30	921	11.286
1980	5.000	1.395	846	434	1.210	458	1.205	35	952	11.535
1981	5.017	1.441	895	456	1.162	495	1.340	35	1.031	11.872
1982	4.323	1.776	731	1.077	417	422	747	21	914	10.428
1983	4.715	1.938	798	1.174	454	460	815	23	997	11.374
1984	4.643	2.005	903	1.170	471	465	973	23	1.084	11.737
1985	4.569	1.988	905	1.105	460	439	954	52	1.159	11.631
1986	4.724	2.170	1.014	1.181	510	481	1.103	76	1.253	12.512
1987	5.174	2.385	1.103	1.277	576	549	1.245	138	1.316	13.763
1988	5.174	2.385	1.103	1.277	576	549	1.245	138	1.316	13.763
1989	4.295	2.062	923	948	386	415	978	1.002	1.089	12.098
1990	5.453	2.707	1.229	1.406	594	666	1.659	1.493	1.875	17.082

FUENTE: Banco Español de Crédito. Anuario del Mercado Español

*Las ramas de actividad mercantil se corresponden entre 1964 y 1981 con la siguiente agrupación:

- 1º. Alimentación.
- 2º. Textil.
- 3º. Madera, corcho, papel y artes gráficas.
- 4º. Piel, calzado y caucho.
- 5º. Química.
- 6º. Construcción, vidrio y cerámica.
- 7º. Metalúrgica.
- 8º. Energía eléctrica y mecánica, gas y agua.
- 9º. Actividades diversas.

A partir de 1982 la nueva tarifa de licencia fiscal modificó los grupos de actividad mercantil:

- 1º. Materias primas agrarias, productos alimenticios, bebidas y tabaco.
- 2º. Textil, confección, calzado, artículos de piel y caucho, cuero y plástico.
- 3º. Artículos de madera, corcho, papel y artes gráficas.
- 4º. Drogas, productos químicos, pinturas, velas, pólvora, combustibles y carburantes.
- 5º. Venta de edificios, terrenos, materiales de construcción; cristal y vidrio; artículos de loza.
- 6º. Minerales, metales y sus aleaciones, transformados metálicos excepto material de transporte y maquinaria.
- 7º. Maquinaria de todas clases y material de transporte.
- 8º. Comercio en ambulancia.
- 9º. Comercio no clasificado.

9. Comercio y turismo

9.1.14. Evolución del número de licencias de comercio al por mayor y menor según grupos de actividad en Granada. Años 1964-1990*

	1º	2º	3º	4º	5º	6º	7º	8º	9º	Total
1964	3.585	1.065	261	294	785	225	602	5	870	7.692
1965	3.905	1.157	259	322	901	328	692	7	585	8.156
1966	4.385	1.184	305	362	921	390	763	15	999	9.324
1967	4.919	1.263	342	384	995	437	887	24	1.059	10.310
1968	4.969	1.299	375	397	1.019	467	923	24	619	10.092
1969	4.967	1.296	374	397	1.019	468	922	24	621	10.088
1970	4.739	1.272	303	363	977	384	837	23	435	9.333
1971	5.124	1.291	368	405	1.064	415	866	39	472	10.044
1972	4.975	1.350	479	401	988	468	848	35	741	10.285
1973	5.006	1.426	498	416	1.009	488	862	35	762	10.502
1974	5.494	1.378	646	417	1.168	622	1.081	39	806	11.651
1975	5.487	1.391	730	427	1.211	666	1.111	38	837	11.898
1976	5.496	1.400	731	441	1.240	664	1.121	38	842	11.973
1977	5.564	1.367	779	441	1.428	749	1.161	37	916	12.442
1978	5.398	1.365	858	433	1.332	751	1.172	38	895	12.242
1979	5.470	1.437	901	437	1.323	792	1.262	35	944	12.601
1980	5.536	1.449	983	450	1.338	851	1.362	40	976	12.985
1981	5.600	1.511	1.048	474	1.365	924	1.533	40	1.091	13.586
1982	4.882	1.867	819	1.205	733	474	860	21	962	11.823
1983	5.325	2.037	894	1.314	799	517	938	23	1.049	12.896
1984	5.353	2.105	1.014	1.301	815	529	1.130	23	1.136	13.406
1985	5.356	2.100	1.005	1.241	801	494	1.111	52	1.206	13.366
1986	5.601	2.297	1.127	1.326	875	557	1.298	76	1.303	14.460
1987	6.714	2.551	1.270	1.462	1.025	646	1.485	138	1.394	16.685
1988	6.421	2.510	1.248	1.422	1.020	623	1.437	138	1.383	16.202
1989	5.643	2.202	1.064	1.098	948	486	1.171	1.002	1.150	14.764
1990	7.208	2.924	1.445	1.653	1.639	788	2.003	1.493	1.989	21.142

FUENTE: Banco Español de Crédito. Anuario del Mercado Español

*Las ramas de actividad mercantil se corresponden entre 1964 y 1981 con la siguiente agrupación:

- 1º. Alimentación.
- 2º. Textil.
- 3º. Madera, corcho, papel y artes gráficas.
- 4º. Piel, calzado y caucho.
- 5º. Química.
- 6º. Construcción, vidrio y cerámica.
- 7º. Metalúrgica.
- 8º. Energía eléctrica y mecánica, gas y agua.
- 9º. Actividades diversas.

A partir de 1982 la nueva tarifa de licencia fiscal modificó los grupos de actividad mercantil:

- 1º. Materias primas agrarias, productos alimenticios, bebidas y tabaco.
- 2º. Textil, confección, calzado, artículos de piel y caucho, cuero y plástico.
- 3º. Artículos de madera, corcho, papel y artes gráficas.
- 4º. Drogas, productos químicos, pinturas, velas, pólvora, combustibles y carburantes.
- 5º. Venta de edificios, terrenos, materiales de construcción; cristal y vidrio; artículos de loza.
- 6º. Minerales, metales y sus aleaciones, transformados metálicos excepto material de transporte y maquinaria.
- 7º. Maquinaria de todas clases y material de transporte.
- 8º. Comercio en ambulancia.
- 9º. Comercio no clasificado.

9.1.15. Evolución del número de licencias de comercio al por mayor según grupos de actividad en Huelva. Años 1964-1990*

	1º	2º	3º	4º	5º	6º	7º	8º	9º	Total
1964	337	29	139	30	120	23	18	..	10	706
1966	303	34	120	31	136	20	24	1	10	679
1967	596	25	102	25	98	22	22	4	16	910
1968	549	26	84	23	104	24	16	2	16	844
1969	645	23	83	24	86	28	13	..	21	923
1970	678	22	113	23	90	34	27	1	23	1.011
1971	665	38	80	26	87	30	31	2	19	978
1972	650	45	74	23	75	28	38	3	28	964
1973	901	35	73	24	73	34	46	3	28	1.217
1974	655	16	85	26	65	35	53	3	30	968
1975	647	25	93	41	57	34	62	3	9	971
1976	612	25	87	25	64	40	59	3	26	941
1977	640	30	91	28	61	42	81	3	47	1.023
1978	617	22	94	32	60	44	74	3	27	973
1979	623	37	103	24	51	50	72	4	26	990
1980	650	25	103	32	52	43	81	4	34	1.024
1981	684	39	110	24	55	52	84	4	28	1.080
1982	658	44	37	84	165	16	56	..	11	1.071
1983	724	48	41	92	182	18	61	..	12	1.178
1984	889	52	45	100	194	21	80	..	19	1.400
1985	916	42	48	88	186	22	78	..	14	1.394
1986	1.065	41	53	97	202	29	85	..	15	1.587
1987	1.343	56	66	120	221	32	99	..	20	1.957
1988	1.343	56	66	120	221	32	99	..	20	1.957
1989	1.190	45	41	69	234	21	80	..	21	1.701
1990	1.608	75	74	154	394	57	142	..	41	2.545

FUENTE: Banco Español de Crédito. Anuario del Mercado Español

*Las ramas de actividad mercantil se corresponden entre 1964 y 1981 con la siguiente agrupación:

- 1º. Alimentación.
- 2º. Textil.
- 3º. Madera, corcho, papel y artes gráficas.
- 4º. Piel, calzado y caucho.
- 5º. Química.
- 6º. Construcción, vidrio y cerámica.
- 7º. Metalúrgica.
- 8º. Energía eléctrica y mecánica, gas y agua.
- 9º. Actividades diversas.

A partir de 1982 la nueva tarifa de licencia fiscal modificó los grupos de actividad mercantil:

- 1º. Materias primas agrarias, productos alimenticios, bebidas y tabaco.
- 2º. Textil, confección, calzado, artículos de piel y caucho, cuero y plástico.
- 3º. Artículos de madera, corcho, papel y artes gráficas.
- 4º. Drogas, productos químicos, pinturas, velas, pólvora, combustibles y carburantes.
- 5º. Venta de edificios, terrenos, materiales de construcción; cristal y vidrio; artículos de loza.
- 6º. Minerales, metales y sus aleaciones, transformados metálicos excepto material de transporte y maquinaria.
- 7º. Maquinaria de todas clases y material de transporte.
- 8º. Comercio en ambulancia.
- 9º. Comercio no clasificado.

9. Comercio y turismo

9.1.16. Evolución del número de licencias de comercio al por menor según grupos de actividad en Huelva. Años 1964-1990*

	1º	2º	3º	4º	5º	6º	7º	8º	9º	Total
1964	3.632	908	131	326	818	325	495	7	203	6.835
1966	3.724	873	149	349	994	250	597	21	236	7.193
1967	3.842	850	149	332	901	250	577	17	219	7.137
1968	3.715	829	166	313	892	234	590	37	219	6.995
1969	4.006	829	186	315	899	276	609	44	238	7.402
1970	4.387	934	215	338	987	311	731	40	268	8.211
1971	3.965	835	248	316	916	274	728	31	257	7.570
1972	4.080	848	280	321	920	303	693	46	296	7.787
1973	4.038	875	306	349	965	307	759	31	324	7.954
1974	4.139	857	333	360	966	326	802	35	334	8.152
1975	4.143	882	335	336	929	353	806	30	353	8.167
1976	3.933	854	344	336	932	360	836	31	341	7.967
1977	4.059	859	382	340	891	379	861	32	401	8.204
1978	4.224	847	407	327	892	393	764	35	383	8.272
1979	4.153	839	402	314	872	423	907	34	396	8.340
1980	4.372	888	478	336	895	449	993	36	441	8.888
1981	4.737	936	532	387	1.092	481	1.115	37	501	9.818
1982	3.394	1.007	367	730	236	292	467	2	682	7.177
1983	3.733	1.108	403	803	260	321	514	2	750	7.894
1984	4.306	1.200	463	812	273	333	607	8	1.001	9.003
1985	3.645	1.108	428	758	213	286	526	5	983	7.952
1986	4.000	1.139	492	773	230	292	593	2	1.091	8.612
1987	4.222	1.243	544	776	249	316	651	3	1.145	9.149
1988	4.222	1.243	544	776	249	316	651	3	1.145	9.149
1989	3.405	974	420	408	173	173	446	..	827	6.826
1990	4.216	1.285	617	780	298	375	843	2	1.422	9.838

FUENTE: Banco Español de Crédito. Anuario del Mercado Español

*Las ramas de actividad mercantil se corresponden entre 1964 y 1981 con la siguiente agrupación:

- 1º. Alimentación.
- 2º. Textil.
- 3º. Madera, corcho, papel y artes gráficas.
- 4º. Piel, calzado y caucho.
- 5º. Química.
- 6º. Construcción, vidrio y cerámica.
- 7º. Metalúrgica.
- 8º. Energía eléctrica y mecánica, gas y agua.
- 9º. Actividades diversas.

A partir de 1982 la nueva tarifa de licencia fiscal modificó los grupos de actividad mercantil:

- 1º. Materias primas agrarias, productos alimenticios, bebidas y tabaco.
- 2º. Textil, confección, calzado, artículos de piel y caucho, cuero y plástico.
- 3º. Artículos de madera, corcho, papel y artes gráficas.
- 4º. Drogas, productos químicos, pinturas, velas, pólvora, combustibles y carburantes.
- 5º. Venta de edificios, terrenos, materiales de construcción; cristal y vidrio; artículos de loza.
- 6º. Minerales, metales y sus aleaciones, transformados metálicos excepto material de transporte y maquinaria.
- 7º. Maquinaria de todas clases y material de transporte.
- 8º. Comercio en ambulancia.
- 9º. Comercio no clasificado.

9.1.17. Evolución del número de licencias de comercio al por mayor y menor según grupos de actividad en Huelva. Años 1964-1990*

	1º	2º	3º	4º	5º	6º	7º	8º	9º	Total
1964	3.969	937	260	356	938	348	513	7	213	7.541
1965	4.077	875	252	376	1.135	252	592	18	222	7.799
1966	4.027	907	269	380	1.130	270	621	22	246	7.872
1967	4.438	875	251	357	999	272	599	21	235	8.047
1968	4.264	855	250	336	996	258	606	39	235	7.839
1969	4.651	852	269	339	985	304	622	44	259	8.325
1970	5.065	956	328	361	1.077	345	758	41	291	9.222
1971	4.630	873	328	342	1.003	304	759	33	276	8.548
1972	4.730	893	354	344	995	331	731	49	324	8.751
1973	4.939	910	379	373	1.038	341	805	34	352	9.171
1974	4.794	873	418	386	1.031	361	855	38	364	9.120
1975	4.790	907	428	377	986	387	868	33	362	9.138
1976	4.545	879	431	361	996	400	895	34	367	8.908
1977	4.699	889	473	368	952	421	942	35	448	9.227
1978	4.841	869	501	359	952	437	838	38	410	9.245
1979	4.776	876	505	338	923	473	979	38	422	9.330
1980	5.022	913	581	368	947	492	1.074	40	475	9.912
1981	5.421	975	642	411	1.147	533	1.199	41	529	10.898
1982	4.052	1.051	404	814	401	308	523	2	693	8.248
1983	4.457	1.156	444	895	442	339	575	2	762	9.072
1984	5.195	1.252	508	912	467	354	687	8	1.020	10.403
1985	4.561	1.150	476	846	399	308	604	5	997	9.346
1986	5.065	1.180	545	870	432	321	678	2	1.106	10.199
1987	5.565	1.299	610	896	470	348	750	3	1.165	11.106
1988	5.565	1.299	610	896	470	348	750	3	1.165	11.106
1989	4.595	1.019	461	477	407	194	526	..	848	8.527
1990	5.915	1.360	691	934	692	432	985	2	1.463	12.383

FUENTE: Banco Español de Crédito. Anuario del Mercado Español

*Las ramas de actividad mercantil se corresponden entre 1964 y 1981 con la siguiente agrupación:

- 1º. Alimentación.
- 2º. Textil.
- 3º. Madera, corcho, papel y artes gráficas.
- 4º. Piel, calzado y caucho.
- 5º. Química.
- 6º. Construcción, vidrio y cerámica.
- 7º. Metalúrgica.
- 8º. Energía eléctrica y mecánica, gas y agua.
- 9º. Actividades diversas.

A partir de 1982 la nueva tarifa de licencia fiscal modificó los grupos de actividad mercantil:

- 1º. Materias primas agrarias, productos alimenticios, bebidas y tabaco.
- 2º. Textil, confección, calzado, artículos de piel y caucho, cuero y plástico.
- 3º. Artículos de madera, corcho, papel y artes gráficas.
- 4º. Drogas, productos químicos, pinturas, velas, pólvora, combustibles y carburantes.
- 5º. Venta de edificios, terrenos, materiales de construcción; cristal y vidrio; artículos de loza.
- 6º. Minerales, metales y sus aleaciones, transformados metálicos excepto material de transporte y maquinaria.
- 7º. Maquinaria de todas clases y material de transporte.
- 8º. Comercio en ambulancia.
- 9º. Comercio no clasificado.

9. Comercio y turismo

9.1.18. Evolución del número de licencias de comercio al por mayor según grupos de actividad en Jaén. Años 1964-1990*

	1º	2º	3º	4º	5º	6º	7º	8º	9º	Total
1964	276	45	48	19	110	20	42	1	9	570
1966	524	34	66	18	179	43	74	3	18	959
1967	478	37	67	21	145	24	67	2	16	857
1968	399	33	60	13	151	41	45	4	18	764
1969	385	37	61	20	206	42	78	6	20	855
1970	396	53	61	16	198	39	77	1	17	858
1971	393	53	62	17	204	37	74	1	18	859
1972	298	35	42	17	120	33	75	1	17	638
1973	358	34	53	19	132	36	72	3	13	720
1974	350	40	67	18	143	35	80	4	25	762
1975	396	37	74	19	179	32	80	4	25	846
1976	405	35	75	18	184	32	84	4	24	861
1977	365	34	67	16	156	32	90	4	28	792
1978	384	33	66	16	171	212	101	4	17	1.004
1979	404	34	68	16	170	240	97	4	18	1.051
1980	463	41	86	19	188	412	127	3	35	1.374
1981	504	39	90	21	192	420	134	4	42	1.446
1982	531	52	49	131	207	34	86	..	19	1.109
1983	577	56	48	129	219	37	85	..	15	1.166
1984	632	58	54	130	238	40	108	..	22	1.282
1985	716	64	59	138	441	44	104	..	22	1.588
1986	713	73	62	141	271	49	101	..	18	1.428
1987	1.170	80	77	177	380	57	144	..	31	2.116
1988	1.170	80	77	177	380	57	144	..	31	2.116
1989	1.025	73	86	117	369	38	91	..	19	1.818
1990	1.292	101	120	204	552	69	144	..	43	2.525

FUENTE: Banco Español de Crédito. Anuario del Mercado Español

*Las ramas de actividad mercantil se corresponden entre 1964 y 1981 con la siguiente agrupación:

- 1º. Alimentación.
- 2º. Textil.
- 3º. Madera, corcho, papel y artes gráficas.
- 4º. Piel, calzado y caucho.
- 5º. Química.
- 6º. Construcción, vidrio y cerámica.
- 7º. Metalúrgica.
- 8º. Energía eléctrica y mecánica, gas y agua.
- 9º. Actividades diversas.

A partir de 1982 la nueva tarifa de licencia fiscal modificó los grupos de actividad mercantil:

- 1º. Materias primas agrarias, productos alimenticios, bebidas y tabaco.
- 2º. Textil, confección, calzado, artículos de piel y caucho, cuero y plástico.
- 3º. Artículos de madera, corcho, papel y artes gráficas.
- 4º. Drogas, productos químicos, pinturas, velas, pólvora, combustibles y carburantes.
- 5º. Venta de edificios, terrenos, materiales de construcción; cristal y vidrio; artículos de loza.
- 6º. Minerales, metales y sus aleaciones, transformados metálicos excepto material de transporte y maquinaria.
- 7º. Maquinaria de todas clases y material de transporte.
- 8º. Comercio en ambulancia.
- 9º. Comercio no clasificado.

9.1.19. Evolución del número de licencias de comercio al por menor según grupos de actividad en Jaén. Años 1964-1990*

	1º	2º	3º	4º	5º	6º	7º	8º	9º	Total
1964	3.824	1.215	330	350	761	261	630	7	156	7.524
1966	4.824	1.738	346	756	1.172	432	1.025	27	458	10.778
1967	5.014	1.598	293	652	1.223	423	1.005	27	449	10.684
1968	4.901	1.605	271	642	1.169	399	1.015	27	375	10.404
1969	4.457	1.498	287	618	1.105	413	1.040	22	994	10.434
1970	5.014	1.467	295	615	1.136	431	1.048	28	444	10.478
1971	4.960	1.535	295	629	1.126	428	1.044	26	462	10.505
1972	4.826	1.503	299	581	1.269	441	1.048	27	464	10.458
1973	4.935	1.526	327	580	1.263	453	1.086	25	472	10.667
1974	4.748	1.455	385	558	1.286	476	1.140	24	507	10.579
1975	5.192	1.591	511	635	1.436	542	1.171	30	621	11.729
1976	5.188	1.594	522	635	1.438	552	1.183	30	630	11.772
1977	4.473	1.354	499	492	1.147	522	1.122	29	454	10.092
1978	4.289	1.328	502	498	1.136	366	1.145	29	536	9.829
1979	4.223	1.295	518	485	1.098	359	1.154	28	546	9.706
1980	4.533	1.338	545	521	1.193	245	1.322	29	620	10.346
1981	4.486	1.340	571	536	1.178	261	1.357	28	633	10.390
1982	3.593	1.495	439	952	340	418	678	1	1.062	8.978
1983	4.064	1.549	476	1.019	371	443	772	18	1.297	10.009
1984	4.097	1.600	495	1.007	379	463	837	27	1.398	10.303
1985	4.251	1.615	513	1.022	394	462	886	1.592	1.521	12.256
1986	4.154	1.607	520	994	373	472	909	19	1.573	10.621
1987	4.526	1.741	611	1.062	422	492	1.004	32	1.652	11.542
1988	4.526	1.741	611	1.062	422	492	1.004	32	1.652	11.542
1989	3.847	1.303	477	701	308	304	763	1.032	1.348	10.083
1990	4.623	1.701	670	1.131	446	545	1.253	1.518	2.044	13.931

FUENTE: Banco Español de Crédito. Anuario del Mercado Español

*Las ramas de actividad mercantil se corresponden entre 1964 y 1981 con la siguiente agrupación:

- 1º. Alimentación.
- 2º. Textil.
- 3º. Madera, corcho, papel y artes gráficas.
- 4º. Piel, calzado y caucho.
- 5º. Química.
- 6º. Construcción, vidrio y cerámica.
- 7º. Metalúrgica.
- 8º. Energía eléctrica y mecánica, gas y agua.
- 9º. Actividades diversas.

A partir de 1982 la nueva tarifa de licencia fiscal modificó los grupos de actividad mercantil:

- 1º. Materias primas agrarias, productos alimenticios, bebidas y tabaco.
- 2º. Textil, confección, calzado, artículos de piel y caucho, cuero y plástico.
- 3º. Artículos de madera, corcho, papel y artes gráficas.
- 4º. Drogas, productos químicos, pinturas, velas, pólvora, combustibles y carburantes.
- 5º. Venta de edificios, terrenos, materiales de construcción; cristal y vidrio; artículos de loza.
- 6º. Minerales, metales y sus aleaciones, transformados metálicos excepto material de transporte y maquinaria.
- 7º. Maquinaria de todas clases y material de transporte.
- 8º. Comercio en ambulancia.
- 9º. Comercio no clasificado.

9. Comercio y turismo

9.1.20. Evolución del número de licencias de comercio al por mayor y menor según grupos de actividad en Jaén. Años 1964-1990*

	1º	2º	3º	4º	5º	6º	7º	8º	9º	Total
1964	4.100	1.250	378	369	871	281	672	8	165	8.094
1965	6.033	1.900	376	794	1.481	501	1.199	27	498	12.809
1966	5.348	1.772	412	774	1.351	475	1.099	30	476	11.737
1967	5.492	1.635	360	673	1.368	447	1.072	29	465	11.541
1968	5.300	1.638	331	655	1.320	440	1.060	31	393	11.168
1969	4.842	1.535	348	638	1.311	455	1.118	28	1.014	11.289
1970	5.410	1.520	356	631	1.334	470	1.125	29	461	11.336
1971	5.353	1.588	357	646	1.330	465	1.118	27	480	11.364
1972	5.124	1.538	341	598	1.389	474	1.123	28	481	11.096
1973	5.293	1.560	380	599	1.395	489	1.158	28	485	11.387
1974	5.098	1.495	452	576	1.429	511	1.220	28	532	11.341
1975	5.588	1.628	585	654	1.615	574	1.251	34	646	12.575
1976	5.593	1.629	597	653	1.622	584	1.267	34	654	12.633
1977	4.838	1.388	566	508	1.303	554	1.212	33	482	10.884
1978	4.673	1.361	568	514	1.307	578	1.246	33	553	10.833
1979	4.627	1.329	586	501	1.268	599	1.251	32	564	10.757
1980	4.996	1.379	631	540	1.381	657	1.449	32	655	11.720
1981	4.990	1.379	661	557	1.370	681	1.491	32	675	11.836
1982	4.124	1.547	488	1.083	547	452	764	1	1.081	10.087
1983	4.641	1.605	524	1.148	590	480	857	18	1.312	11.175
1984	4.729	1.658	549	1.137	617	503	945	27	1.420	11.585
1985	4.967	1.679	572	1.160	835	506	990	1.592	1.543	13.844
1986	4.867	1.680	582	1.135	644	521	1.010	19	1.591	12.049
1987	5.696	1.821	688	1.239	802	549	1.148	32	1.683	13.658
1988	5.696	1.821	688	1.239	802	549	1.148	32	1.683	13.658
1989	4.872	1.376	563	818	677	342	854	1.032	1.367	11.901
1990	5.915	1.802	790	1.335	998	614	1.397	1.518	2.087	16.456

FUENTE: Banco Español de Crédito. Anuario del Mercado Español

*Las ramas de actividad mercantil se corresponden entre 1964 y 1981 con la siguiente agrupación:

- 1º. Alimentación.
- 2º. Textil.
- 3º. Madera, corcho, papel y artes gráficas.
- 4º. Piel, calzado y caucho.
- 5º. Química.
- 6º. Construcción, vidrio y cerámica.
- 7º. Metalúrgica.
- 8º. Energía eléctrica y mecánica, gas y agua.
- 9º. Actividades diversas.

A partir de 1982 la nueva tarifa de licencia fiscal modificó los grupos de actividad mercantil:

- 1º. Materias primas agrarias, productos alimenticios, bebidas y tabaco.
- 2º. Textil, confección, calzado, artículos de piel y caucho, cuero y plástico.
- 3º. Artículos de madera, corcho, papel y artes gráficas.
- 4º. Drogas, productos químicos, pinturas, velas, pólvora, combustibles y carburantes.
- 5º. Venta de edificios, terrenos, materiales de construcción; cristal y vidrio; artículos de loza.
- 6º. Minerales, metales y sus aleaciones, transformados metálicos excepto material de transporte y maquinaria.
- 7º. Maquinaria de todas clases y material de transporte.
- 8º. Comercio en ambulancia.
- 9º. Comercio no clasificado.

9.1.21. Evolución del número de licencias de comercio al por mayor según grupos de actividad en Málaga. Años 1964-1990*

	1º	2º	3º	4º	5º	6º	7º	8º	9º	Total
1964	296	43	53	17	148	42	47	..	21	667
1966	424	71	78	32	211	214	137	8	51	1.226
1967	445	72	76	29	212	302	140	14	55	1.345
1968	460	72	78	34	223	320	161	7	53	1.408
1969	493	68	82	34	229	321	173	6	59	1.465
1970	516	68	81	34	236	388	182	5	67	1.577
1971	520	63	80	39	229	415	178	5	73	1.602
1972	524	64	89	40	229	441	206	6	86	1.685
1973	534	63	101	40	214	479	198	8	104	1.741
1974	541	78	120	47	221	557	254	6	139	1.963
1975	544	78	116	46	211	556	254	6	126	1.937
1976	607	89	148	54	152	733	286	4	44	2.117
1977	614	84	147	51	147	770	283	3	65	2.164
1978	687	93	179	50	152	787	336	3	52	2.339
1979	756	108	192	56	170	774	380	2	69	2.507
1980	856	118	222	54	189	795	440	4	78	2.756
1981	877	139	245	62	198	825	462	5	81	2.894
1982	973	136	131	167	780	105	288	..	94	2.674
1983	1.276	186	165	215	1.102	135	380	..	135	3.594
1984	1.550	241	205	245	1.339	164	480	..	151	4.375
1985	1.532	239	190	235	1.345	150	473	..	142	4.306
1986	1.595	251	199	238	1.435	147	490	..	151	4.506
1987	2.664	338	263	281	1.757	181	621	..	160	6.265
1988	2.664	338	263	281	1.757	181	621	..	160	6.265
1989	2.287	284	233	192	1.853	132	464	..	113	5.558
1990	3.195	461	362	368	3.234	243	854	..	235	8.952

FUENTE: Banco Español de Crédito. Anuario del Mercado Español

*Las ramas de actividad mercantil se corresponden entre 1964 y 1981 con la siguiente agrupación:

- 1º. Alimentación.
- 2º. Textil.
- 3º. Madera, corcho, papel y artes gráficas.
- 4º. Piel, calzado y caucho.
- 5º. Química.
- 6º. Construcción, vidrio y cerámica.
- 7º. Metalúrgica.
- 8º. Energía eléctrica y mecánica, gas y agua.
- 9º. Actividades diversas.

A partir de 1982 la nueva tarifa de licencia fiscal modificó los grupos de actividad mercantil:

- 1º. Materias primas agrarias, productos alimenticios, bebidas y tabaco.
- 2º. Textil, confección, calzado, artículos de piel y caucho, cuero y plástico.
- 3º. Artículos de madera, corcho, papel y artes gráficas.
- 4º. Drogas, productos químicos, pinturas, velas, pólvora, combustibles y carburantes.
- 5º. Venta de edificios, terrenos, materiales de construcción; cristal y vidrio; artículos de loza.
- 6º. Minerales, metales y sus aleaciones, transformados metálicos excepto material de transporte y maquinaria.
- 7º. Maquinaria de todas clases y material de transporte.
- 8º. Comercio en ambulancia.
- 9º. Comercio no clasificado.

9. Comercio y turismo

9.1.22. Evolución del número de licencias de comercio al por menor según grupos de actividad en Málaga. Años 1964-1990*

	1º	2º	3º	4º	5º	6º	7º	8º	9º	Total
1964	4.078	958	192	234	679	142	518	10	208	7.019
1966	5.558	1.483	390	350	1.111	241	1.039	30	459	10.661
1967	5.593	1.478	410	353	1.133	262	1.060	29	381	10.699
1968	5.925	1.519	447	369	1.209	275	1.092	34	522	11.392
1969	6.108	1.544	486	397	1.259	281	1.121	33	554	11.783
1970	6.447	1.542	539	448	1.291	308	1.194	34	601	12.404
1971	6.486	1.612	606	483	1.346	322	1.262	30	662	12.809
1972	6.630	1.662	656	515	1.421	343	1.324	26	763	13.340
1973	6.765	1.699	754	550	1.566	389	1.341	24	920	14.008
1974	5.574	1.763	843	600	1.553	399	1.558	25	1.055	13.370
1975	5.074	1.784	848	601	1.557	400	1.556	24	1.055	12.899
1976	7.192	1.905	988	659	1.636	468	1.709	19	1.340	15.916
1977	7.354	2.000	1.067	668	1.631	489	1.751	19	1.527	16.506
1978	7.626	2.109	1.236	675	1.716	540	1.892	24	1.648	17.466
1979	7.883	2.224	1.364	727	1.731	602	2.068	23	1.808	18.430
1980	8.219	2.363	1.507	785	1.833	642	2.238	25	1.861	19.473
1981	8.652	2.515	1.558	824	1.959	674	2.398	27	1.997	20.604
1982	6.697	2.785	1.347	1.530	569	743	1.231	63	2.046	17.011
1983	8.852	3.698	1.794	2.103	717	946	1.682	124	2.643	22.559
1984	10.198	4.332	2.140	2.301	805	1.100	2.031	163	3.082	26.152
1985	9.256	3.861	2.042	1.831	730	975	1.880	60	2.909	23.544
1986	8.453	3.812	1.983	1.762	698	957	1.902	5	2.815	22.387
1987	9.777	4.504	2.347	2.009	802	1.090	2.248	38	2.956	25.771
1988	9.777	4.504	2.347	2.009	802	1.090	2.248	38	2.956	25.771
1989	7.470	3.507	1.929	1.337	499	741	1.645	1.233	2.029	20.390
1990	9.561	4.958	2.827	2.103	896	1.365	3.051	1.912	3.570	30.243

FUENTE: Banco Español de Crédito. Anuario del Mercado Español

*Las ramas de actividad mercantil se corresponden entre 1964 y 1981 con la siguiente agrupación:

- 1º. Alimentación.
- 2º. Textil.
- 3º. Madera, corcho, papel y artes gráficas.
- 4º. Piel, calzado y caucho.
- 5º. Química.
- 6º. Construcción, vidrio y cerámica.
- 7º. Metalúrgica.
- 8º. Energía eléctrica y mecánica, gas y agua.
- 9º. Actividades diversas.

A partir de 1982 la nueva tarifa de licencia fiscal modificó los grupos de actividad mercantil:

- 1º. Materias primas agrarias, productos alimenticios, bebidas y tabaco.
- 2º. Textil, confección, calzado, artículos de piel y caucho, cuero y plástico.
- 3º. Artículos de madera, corcho, papel y artes gráficas.
- 4º. Drogas, productos químicos, pinturas, velas, pólvora, combustibles y carburantes.
- 5º. Venta de edificios, terrenos, materiales de construcción; cristal y vidrio; artículos de loza.
- 6º. Minerales, metales y sus aleaciones, transformados metálicos excepto material de transporte y maquinaria.
- 7º. Maquinaria de todas clases y material de transporte.
- 8º. Comercio en ambulancia.
- 9º. Comercio no clasificado.

9.1.23. Evolución del número de licencias de comercio al por mayor y menor según grupos de actividad en Málaga. Años 1964-1990*

	1º	2º	3º	4º	5º	6º	7º	8º	9º	Total
1964	4.374	1.001	245	251	827	184	565	10	229	7.686
1965	5.674	1.409	442	356	1.163	408	986	35	441	10.914
1966	5.982	1.554	468	382	1.322	455	1.176	38	510	11.887
1967	6.038	1.550	486	382	1.345	564	1.200	43	436	12.044
1968	6.385	1.591	525	403	1.432	595	1.253	41	575	12.800
1969	6.601	1.612	568	431	1.488	602	1.294	39	613	13.248
1970	6.963	1.610	620	482	1.527	696	1.376	39	668	13.981
1971	7.006	1.675	686	522	1.575	737	1.440	35	735	14.411
1972	7.154	1.726	745	555	1.650	784	1.530	32	849	15.025
1973	7.299	1.762	855	590	1.780	868	1.539	32	1.024	15.749
1974	6.115	1.841	963	647	1.774	956	1.812	31	1.194	15.333
1975	5.618	1.862	964	647	1.768	956	1.810	30	1.181	14.836
1976	7.799	1.994	1.136	713	1.788	1.201	1.995	23	1.384	18.033
1977	7.968	2.084	1.214	719	1.778	1.259	2.034	22	1.592	18.670
1978	8.313	2.202	1.415	725	1.868	1.327	2.228	27	1.700	19.805
1979	8.639	2.332	1.556	783	1.901	1.376	2.448	25	1.877	20.937
1980	9.075	2.481	1.729	839	2.022	1.437	2.678	29	1.939	22.229
1981	9.529	2.654	1.803	886	2.157	1.499	2.860	32	2.078	23.498
1982	7.670	2.921	1.478	1.697	1.349	848	1.519	63	2.140	19.685
1983	10.128	3.884	1.959	2.318	1.819	1.081	2.062	124	2.778	26.153
1984	11.748	4.573	2.345	2.546	2.144	1.264	2.511	163	3.233	30.527
1985	10.788	4.100	2.232	2.066	2.075	1.125	2.353	60	3.051	27.850
1986	10.048	4.063	2.182	2.000	2.133	1.104	2.392	5	2.966	26.893
1987	12.441	4.842	2.610	2.290	2.559	1.271	2.869	38	3.116	32.036
1988	12.441	4.842	2.610	2.290	2.559	1.271	2.869	38	3.116	32.036
1989	9.757	3.791	2.162	1.529	2.352	873	2.109	1.233	2.142	25.948
1990	12.756	5.419	3.189	2.471	4.130	1.608	3.905	1.912	3.805	39.195

FUENTE: Banco Español de Crédito. Anuario del Mercado Español

*Las ramas de actividad mercantil se corresponden entre 1964 y 1981 con la siguiente agrupación:

- 1º. Alimentación.
- 2º. Textil.
- 3º. Madera, corcho, papel y artes gráficas.
- 4º. Piel, calzado y caucho.
- 5º. Química.
- 6º. Construcción, vidrio y cerámica.
- 7º. Metalúrgica.
- 8º. Energía eléctrica y mecánica, gas y agua.
- 9º. Actividades diversas.

A partir de 1982 la nueva tarifa de licencia fiscal modificó los grupos de actividad mercantil:

- 1º. Materias primas agrarias, productos alimenticios, bebidas y tabaco.
- 2º. Textil, confección, calzado, artículos de piel y caucho, cuero y plástico.
- 3º. Artículos de madera, corcho, papel y artes gráficas.
- 4º. Drogas, productos químicos, pinturas, velas, pólvora, combustibles y carburantes.
- 5º. Venta de edificios, terrenos, materiales de construcción; cristal y vidrio; artículos de loza.
- 6º. Minerales, metales y sus aleaciones, transformados metálicos excepto material de transporte y maquinaria.
- 7º. Maquinaria de todas clases y material de transporte.
- 8º. Comercio en ambulancia.
- 9º. Comercio no clasificado.

9. Comercio y turismo

9.1.24. Evolución del número de licencias de comercio al por mayor según grupos de actividad en Sevilla. Años 1964-1990*

	1º	2º	3º	4º	5º	6º	7º	8º	9º	Total
1964	554	88	139	57	307	56	223	1	65	1.490
1966	728	111	186	62	429	130	412	7	84	2.149
1967	785	98	179	60	410	189	439	6	91	2.257
1968	837	106	193	64	302	110	474	6	100	2.192
1969	854	106	192	61	300	220	478	6	84	2.301
1970	929	106	211	63	326	124	561	5	104	2.429
1971	929	111	218	63	324	128	561	5	107	2.446
1972	935	111	222	63	330	126	574	5	107	2.473
1973	887	105	215	54	307	110	563	5	99	2.345
1974	1.121	78	262	57	349	115	592	6	43	2.623
1975	1.121	78	262	57	349	115	592	6	43	2.623
1976	1.161	77	264	56	344	234	592	4	49	2.781
1977	1.128	68	266	59	310	450	573	4	84	2.942
1978	1.138	64	278	50	334	479	618	4	59	3.024
1979	1.231	82	298	53	344	539	652	4	61	3.264
1980	1.231	82	298	53	344	539	652	4	61	3.264
1981	1.257	91	299	54	499	185	702	4	170	3.261
1982	1.196	158	156	351	478	176	465	..	57	3.037
1983	1.340	177	175	393	535	197	521	..	63	3.401
1984	1.443	205	196	371	576	193	576	..	70	3.630
1985	1.524	242	206	378	607	190	619	..	83	3.849
1986	1.306	181	160	198	535	112	367	..	75	2.934
1987	2.361	329	297	435	843	229	842	..	119	5.455
1988	2.361	329	297	435	843	229	842	..	119	5.455
1989	2.149	253	226	249	922	161	574	..	110	4.644
1990	2.998	431	420	559	1.429	341	1.224	..	196	7.598

FUENTE: Banco Español de Crédito. Anuario del Mercado Español

*Las ramas de actividad mercantil se corresponden entre 1964 y 1981 con la siguiente agrupación:

- 1º. Alimentación.
- 2º. Textil.
- 3º. Madera, corcho, papel y artes gráficas.
- 4º. Piel, calzado y caucho.
- 5º. Química.
- 6º. Construcción, vidrio y cerámica.
- 7º. Metalúrgica.
- 8º. Energía eléctrica y mecánica, gas y agua.
- 9º. Actividades diversas.

A partir de 1982 la nueva tarifa de licencia fiscal modificó los grupos de actividad mercantil:

- 1º. Materias primas agrarias, productos alimenticios, bebidas y tabaco.
- 2º. Textil, confección, calzado, artículos de piel y caucho, cuero y plástico.
- 3º. Artículos de madera, corcho, papel y artes gráficas.
- 4º. Drogas, productos químicos, pinturas, velas, pólvora, combustibles y carburantes.
- 5º. Venta de edificios, terrenos, materiales de construcción; cristal y vidrio; artículos de loza.
- 6º. Minerales, metales y sus aleaciones, transformados metálicos excepto material de transporte y maquinaria.
- 7º. Maquinaria de todas clases y material de transporte.
- 8º. Comercio en ambulancia.
- 9º. Comercio no clasificado.

9.1.25. Evolución del número de licencias de comercio al por mayor y menor según grupos de actividad en Sevilla. Años 1964-1990*

	1º	2º	3º	4º	5º	6º	7º	8º	9º	Total
1964	5.745	1.300	288	437	1.240	336	938	12	409	10.705
1966	7.795	1.822	415	548	1.711	468	1.584	21	583	14.947
1967	8.222	1.903	463	531	1.758	501	1.771	34	609	15.792
1968	8.630	1.960	515	549	1.896	625	1.886	36	665	16.762
1969	8.612	1.959	508	536	1.906	519	1.885	37	669	16.631
1970	9.600	2.109	723	607	2.258	814	2.202	52	813	19.178
1971	9.988	2.178	760	622	2.123	826	2.202	57	845	19.601
1972	10.218	2.258	785	652	2.228	863	2.307	57	852	20.220
1973	10.281	2.157	868	630	2.372	864	2.257	55	940	20.424
1974	10.025	2.209	879	627	2.369	875	2.315	52	1.158	20.509
1975	10.025	2.209	879	627	2.369	881	2.315	52	1.158	20.515
1976	9.988	2.216	1.088	643	2.370	855	2.479	53	1.318	21.010
1977	9.826	2.205	1.152	643	2.207	651	2.451	53	1.667	20.855
1978	9.850	2.241	1.201	648	2.287	692	2.464	54	1.551	20.988
1979	10.212	2.318	1.361	667	2.295	722	2.598	55	1.661	21.889
1980	10.212	2.318	1.361	667	2.295	722	2.598	55	1.661	21.889
1981	10.514	2.436	1.636	721	2.152	1.116	2.758	57	1.709	23.099
1982	8.581	3.036	1.415	1.909	644	725	1.548	3	2.280	20.141
1983	9.610	3.400	1.585	2.138	722	812	1.734	3	2.554	22.558
1984	9.720	3.423	1.634	2.062	718	848	1.898	2	2.793	23.098
1985	10.056	3.513	1.734	2.095	707	876	2.012	2	2.941	23.936
1986	9.332	3.223	1.596	2.010	681	806	1.779	2	2.816	22.245
1987	11.375	4.331	2.086	2.254	796	1.040	2.394	21	2.982	27.279
1988	11.375	4.331	2.086	2.254	796	1.040	2.394	21	2.982	27.279
1989	9.260	3.525	1.764	1.642	566	740	1.846	6	2.233	21.582
1990	11.553	4.567	2.381	2.442	880	1.255	3.178	8	3.432	29.696

FUENTE: Banco Español de Crédito. Anuario del Mercado Español

*Las ramas de actividad mercantil se corresponden entre 1964 y 1981 con la siguiente agrupación:

- 1º. Alimentación.
- 2º. Textil.
- 3º. Madera, corcho, papel y artes gráficas.
- 4º. Piel, calzado y caucho.
- 5º. Química.
- 6º. Construcción, vidrio y cerámica.
- 7º. Metalúrgica.
- 8º. Energía eléctrica y mecánica, gas y agua.
- 9º. Actividades diversas.

A partir de 1982 la nueva tarifa de licencia fiscal modificó los grupos de actividad mercantil:

- 1º. Materias primas agrarias, productos alimenticios, bebidas y tabaco.
- 2º. Textil, confección, calzado, artículos de piel y caucho, cuero y plástico.
- 3º. Artículos de madera, corcho, papel y artes gráficas.
- 4º. Drogas, productos químicos, pinturas, velas, pólvora, combustibles y carburantes.
- 5º. Venta de edificios, terrenos, materiales de construcción; cristal y vidrio; artículos de loza.
- 6º. Minerales, metales y sus aleaciones, transformados metálicos excepto material de transporte y maquinaria.
- 7º. Maquinaria de todas clases y material de transporte.
- 8º. Comercio en ambulancia.
- 9º. Comercio no clasificado.

9. Comercio y turismo

9.1.26. Evolución del número de licencias de comercio al por mayor y menor según grupos de actividad en Sevilla. Años 1964-1990*

	1º	2º	3º	4º	5º	6º	7º	8º	9º	Total
1964	6.299	1.388	427	494	1.547	392	1.161	13	474	12.195
1965	8.499	2.063	590	638	2.101	631	1.971	25	735	17.253
1966	8.523	1.933	601	610	2.140	598	1.996	28	667	17.096
1967	9.007	2.001	642	591	2.168	690	2.210	40	700	18.049
1968	9.467	2.066	708	613	2.198	735	2.360	42	765	18.954
1969	9.466	2.065	700	597	2.206	739	2.363	43	753	18.932
1970	10.529	2.215	934	670	2.584	938	2.763	57	917	21.607
1971	10.917	2.289	978	685	2.447	954	2.763	62	952	22.047
1972	11.153	2.369	1.007	715	2.558	989	2.881	62	959	22.693
1973	11.168	2.262	1.083	684	2.679	974	2.820	60	1.039	22.769
1974	11.146	2.287	1.141	684	2.718	990	2.907	58	1.201	23.132
1975	11.146	2.287	1.141	684	2.718	996	2.907	58	1.201	23.138
1976	11.149	2.293	1.352	699	2.714	1.089	3.071	57	1.367	23.791
1977	10.954	2.273	1.418	702	2.517	1.101	3.024	57	1.751	23.797
1978	10.988	2.305	1.479	698	2.621	1.171	3.082	58	1.610	24.012
1979	11.443	2.400	1.659	720	2.639	1.261	3.250	59	1.722	25.153
1980	11.443	2.400	1.659	720	2.639	1.261	3.250	59	1.722	25.153
1981	11.771	2.527	1.935	775	2.651	1.301	3.460	61	1.879	26.360
1982	9.777	3.194	1.571	2.260	1.122	901	2.013	3	2.337	23.178
1983	10.950	3.577	1.760	2.531	1.257	1.009	2.255	3	2.617	25.959
1984	11.163	3.628	1.830	2.433	1.294	1.041	2.474	2	2.863	26.728
1985	11.580	3.755	1.940	2.473	1.314	1.066	2.631	2	3.024	27.785
1986	10.638	3.404	1.756	2.208	1.216	918	2.146	2	2.891	25.179
1987	13.736	4.660	2.383	2.689	1.639	1.269	3.236	21	3.101	32.734
1988	13.736	4.660	2.383	2.689	1.639	1.269	3.236	21	3.101	32.734
1989	11.409	3.778	1.990	1.891	1.488	901	2.420	6	2.343	26.226
1990	14.551	4.998	2.801	3.001	2.309	1.596	4.402	8	3.628	37.394

FUENTE: Banco Español de Crédito. Anuario del Mercado Español

*Las ramas de actividad mercantil se corresponden entre 1964 y 1981 con la siguiente agrupación:

- 1º. Alimentación.
- 2º. Textil.
- 3º. Madera, corcho, papel y artes gráficas.
- 4º. Piel, calzado y caucho.
- 5º. Química.
- 6º. Construcción, vidrio y cerámica.
- 7º. Metalúrgica.
- 8º. Energía eléctrica y mecánica, gas y agua.
- 9º. Actividades diversas.

A partir de 1982 la nueva tarifa de licencia fiscal modificó los grupos de actividad mercantil:

- 1º. Materias primas agrarias, productos alimenticios, bebidas y tabaco.
- 2º. Textil, confección, calzado, artículos de piel y caucho, cuero y plástico.
- 3º. Artículos de madera, corcho, papel y artes gráficas.
- 4º. Drogas, productos químicos, pinturas, velas, pólvora, combustibles y carburantes.
- 5º. Venta de edificios, terrenos, materiales de construcción; cristal y vidrio; artículos de loza.
- 6º. Minerales, metales y sus aleaciones, transformados metálicos excepto material de transporte y maquinaria.
- 7º. Maquinaria de todas clases y material de transporte.
- 8º. Comercio en ambulancia.
- 9º. Comercio no clasificado.

9.1.27. Evolución del número de licencias de comercio al por mayor según grupos de actividad en Andalucía. Años 1964-1990*

	1º	2º	3º	4º	5º	6º	7º	8º	9º	Total
1964	2.413	288	534	162	984	199	445	10	185	5.220
1966	3.339	363	651	202	1.382	572	910	38	619	8.076
1967	3.843	433	657	204	1.393	651	1.026	51	274	8.532
1968	3.771	424	656	212	1.306	787	1.151	38	303	8.648
1969	3.998	363	635	206	1.332	939	1.137	34	284	8.928
1970	4.241	374	690	206	1.373	934	1.210	36	318	9.382
1971	4.302	408	705	233	1.386	950	1.295	39	338	9.656
1972	4.214	394	689	246	1.232	958	1.302	39	371	9.445
1973	4.710	379	750	221	1.210	1.050	1.292	46	376	10.034
1974	4.552	350	820	234	1.285	1.306	1.497	47	328	10.419
1975	4.616	373	834	266	1.319	1.322	1.446	50	308	10.534
1976	4.766	357	893	246	1.231	1.744	1.515	50	234	11.036
1977	4.848	341	903	254	1.135	2.189	1.558	49	324	11.601
1978	4.983	335	948	260	1.234	2.480	1.706	51	251	12.248
1979	5.188	397	989	258	1.231	2.491	1.831	50	276	12.711
1980	5.750	433	1.157	321	1.340	2.864	2.035	59	388	14.347
1981	6.007	496	1.190	325	1.786	2.942	2.237	63	605	15.651
1982	6.118	706	622	1.254	2.719	595	1.360	..	336	13.710
1983	7.124	833	704	1.397	3.276	680	1.571	..	395	15.980
1984	7.902	856	820	1.345	3.770	767	1.940	..	434	17.834
1985	8.895	1.017	855	1.496	4.063	753	1.957	..	472	19.508
1986	8.559	969	795	1.236	3.840	645	1.666	..	442	18.152
1987	14.082	1.336	1.142	1.785	5.043	893	2.569	..	604	27.454
1988	13.644	1.295	1.118	1.720	5.012	865	2.482	..	586	26.722
1989	12.401	1.088	997	1.136	5.366	648	1.857	..	439	23.932
1990	16.141	1.672	1.556	2.109	8.769	1.161	3.387	..	867	35.662

FUENTE: Banco Español de Crédito. Anuario del Mercado Español

*Las ramas de actividad mercantil se corresponden entre 1964 y 1981 con la siguiente agrupación:

- 1º. Alimentación.
- 2º. Textil.
- 3º. Madera, corcho, papel y artes gráficas.
- 4º. Piel, calzado y caucho.
- 5º. Química.
- 6º. Construcción, vidrio y cerámica.
- 7º. Metalúrgica.
- 8º. Energía eléctrica y mecánica, gas y agua.
- 9º. Actividades diversas.

A partir de 1982 la nueva tarifa de licencia fiscal modificó los grupos de actividad mercantil:

- 1º. Materias primas agrarias, productos alimenticios, bebidas y tabaco.
- 2º. Textil, confección, calzado, artículos de piel y caucho, cuero y plástico.
- 3º. Artículos de madera, corcho, papel y artes gráficas.
- 4º. Drogas, productos químicos, pinturas, velas, pólvora, combustibles y carburantes.
- 5º. Venta de edificios, terrenos, materiales de construcción; cristal y vidrio; artículos de loza.
- 6º. Minerales, metales y sus aleaciones, transformados metálicos excepto material de transporte y maquinaria.
- 7º. Maquinaria de todas clases y material de transporte.
- 8º. Comercio en ambulancia.
- 9º. Comercio no clasificado.

9. Comercio y turismo

9.1.28. Evolución del número de licencias de comercio al por menor según grupos de actividad en Andalucía. Años 1964-1990*

	1º	2º	3º	4º	5º	6º	7º	8º	9º	Total
1964	31.085	8.490	1.751	2.461	6.311	1.928	4.813	58	3.023	59.920
1966	40.461	11.096	2.370	3.695	9.216	2.998	7.442	152	3.778	81.208
1967	41.230	10.855	2.424	3.565	9.405	3.145	7.933	175	4.077	82.809
1968	43.467	10.981	2.560	3.592	9.473	3.047	7.971	211	3.692	84.994
1969	42.427	11.025	2.741	3.640	9.684	2.982	8.380	233	4.457	85.569
1970	45.074	11.284	3.074	3.789	10.181	3.368	8.932	248	4.024	89.974
1971	45.768	11.911	3.249	3.964	10.334	3.458	9.222	270	4.158	92.334
1972	46.149	11.736	3.599	3.865	10.326	3.606	9.452	272	4.690	93.695
1973	46.278	11.741	3.963	3.886	10.687	3.506	9.527	257	5.041	94.886
1974	45.202	11.614	4.549	3.805	11.087	3.653	10.155	245	5.663	95.973
1975	45.763	12.069	4.727	3.999	11.566	3.816	10.447	252	5.785	98.424
1976	47.654	12.203	5.419	4.005	11.664	3.890	11.034	243	6.474	102.586
1977	47.169	12.089	5.689	3.861	11.348	3.640	11.120	237	7.237	102.390
1978	45.999	12.200	6.122	3.843	11.357	3.615	11.188	255	7.177	101.756
1979	46.848	12.341	6.489	3.867	11.211	3.880	11.733	250	7.509	104.128
1980	49.721	13.091	7.057	4.106	11.619	3.859	12.869	265	7.812	110.399
1981	51.423	13.582	7.791	4.324	11.761	4.377	13.690	267	8.527	115.742
1982	40.752	15.439	6.238	9.287	3.234	3.978	7.018	173	9.410	95.529
1983	46.986	17.679	7.284	10.554	3.685	4.495	8.242	238	11.164	110.327
1984	49.536	18.107	8.037	10.241	4.366	4.878	9.679	294	12.449	117.587
1985	51.505	19.352	8.528	10.505	3.920	4.907	9.881	2.033	13.415	124.046
1986	47.522	18.329	8.178	9.761	3.724	4.616	9.539	295	13.347	115.311
1987	54.519	21.542	9.686	10.572	4.217	5.338	11.460	311	14.039	131.684
1988	56.223	22.215	10.074	10.912	4.437	5.530	11.865	345	14.483	136.084
1989	43.282	17.216	7.828	7.095	2.823	3.497	8.381	5.098	10.363	105.583
1990	52.866	22.261	10.830	11.137	4.542	6.176	14.310	7.389	17.051	146.562

FUENTE: Banco Español de Crédito. Anuario del Mercado Español

*Las ramas de actividad mercantil se corresponden entre 1964 y 1981 con la siguiente agrupación:

- 1º. Alimentación.
- 2º. Textil.
- 3º. Madera, corcho, papel y artes gráficas.
- 4º. Piel, calzado y caucho.
- 5º. Química.
- 6º. Construcción, vidrio y cerámica.
- 7º. Metalúrgica.
- 8º. Energía eléctrica y mecánica, gas y agua.
- 9º. Actividades diversas.

A partir de 1982 la nueva tarifa de licencia fiscal modificó los grupos de actividad mercantil:

- 1º. Materias primas agrarias, productos alimenticios, bebidas y tabaco.
- 2º. Textil, confección, calzado, artículos de piel y caucho, cuero y plástico.
- 3º. Artículos de madera, corcho, papel y artes gráficas.
- 4º. Drogas, productos químicos, pinturas, velas, pólvora, combustibles y carburantes.
- 5º. Venta de edificios, terrenos, materiales de construcción; cristal y vidrio; artículos de loza.
- 6º. Minerales, metales y sus aleaciones, transformados metálicos excepto material de transporte y maquinaria.
- 7º. Maquinaria de todas clases y material de transporte.
- 8º. Comercio en ambulancia.
- 9º. Comercio no clasificado.

9.1.29. Evolución del número de licencias de comercio al por mayor y menor según grupos de actividad en Andalucía. Años 1964-1990*

	1º	2º	3º	4º	5º	6º	7º	8º	9º	Total
1964	33.498	8.778	2.285	2.623	7.295	2.127	5.258	68	3.208	65.140
1966	43.800	11.459	3.021	3.897	10.598	3.570	8.352	190	4.397	89.284
1967	45.073	11.288	3.081	3.769	10.798	3.796	8.959	226	4.351	91.341
1968	47.238	11.405	3.216	3.804	10.779	3.834	9.122	249	3.995	93.642
1969	46.425	11.388	3.376	3.846	11.016	3.921	9.517	267	4.741	94.497
1970	49.315	11.658	3.764	3.995	11.554	4.302	10.142	284	4.342	99.356
1971	50.070	12.319	3.954	4.197	11.720	4.408	10.517	309	4.496	101.990
1972	50.363	12.130	4.288	4.111	11.558	4.564	10.754	311	5.061	103.140
1973	50.988	12.120	4.713	4.107	11.897	4.556	10.819	303	5.417	104.920
1974	49.754	11.964	5.369	4.039	12.372	4.959	11.652	292	5.991	106.392
1975	50.379	12.442	5.561	4.265	12.885	5.138	11.893	302	6.093	108.958
1976	52.420	12.560	6.312	4.251	12.895	5.634	12.549	293	6.708	113.622
1977	52.017	12.430	6.592	4.115	12.483	5.829	12.678	286	7.561	113.991
1978	50.982	12.535	7.070	4.103	12.591	6.095	12.894	306	7.428	114.004
1979	52.036	12.738	7.478	4.125	12.442	6.371	13.564	300	7.785	116.839
1980	55.471	13.524	8.214	4.427	12.959	6.723	14.904	324	8.200	124.746
1981	57.430	14.078	8.981	4.649	13.547	7.319	15.927	330	9.132	131.393
1982	46.870	16.145	6.860	10.541	5.953	4.573	8.378	173	9.746	109.239
1983	54.110	18.512	7.988	11.951	6.961	5.175	9.813	238	11.559	126.307
1984	57.438	18.963	8.857	11.586	8.136	5.645	11.619	294	12.883	135.421
1985	60.400	20.369	9.383	12.001	7.983	5.660	11.838	2.033	13.887	143.554
1986	56.081	19.298	8.973	10.997	7.564	5.261	11.205	295	13.789	133.463
1987	68.601	22.878	10.828	12.357	9.260	6.231	14.029	311	14.643	159.138
1988	69.867	23.510	11.192	12.632	9.449	6.395	14.347	345	15.069	162.806
1989	55.683	18.304	8.825	8.231	8.189	4.145	10.238	5.098	10.802	129.515
1990	69.007	23.933	12.386	13.246	13.311	7.337	17.697	7.389	17.918	182.224

FUENTE: Banco Español de Crédito. Anuario del Mercado Español

*Las ramas de actividad mercantil se corresponden entre 1964 y 1981 con la siguiente agrupación:

- 1º. Alimentación.
- 2º. Textil.
- 3º. Madera, corcho, papel y artes gráficas.
- 4º. Piel, calzado y caucho.
- 5º. Química.
- 6º. Construcción, vidrio y cerámica.
- 7º. Metalúrgica.
- 8º. Energía eléctrica y mecánica, gas y agua.
- 9º. Actividades diversas.

A partir de 1982 la nueva tarifa de licencia fiscal modificó los grupos de actividad mercantil:

- 1º. Materias primas agrarias, productos alimenticios, bebidas y tabaco.
- 2º. Textil, confección, calzado, artículos de piel y caucho, cuero y plástico.
- 3º. Artículos de madera, corcho, papel y artes gráficas.
- 4º. Drogas, productos químicos, pinturas, velas, pólvora, combustibles y carburantes.
- 5º. Venta de edificios, terrenos, materiales de construcción; cristal y vidrio; artículos de loza.
- 6º. Minerales, metales y sus aleaciones, transformados metálicos excepto material de transporte y maquinaria.
- 7º. Maquinaria de todas clases y material de transporte.
- 8º. Comercio en ambulancia.
- 9º. Comercio no clasificado.

9. Comercio y turismo

9.1.30. Evolución de las situaciones de alta en el IAE según epígrafes en Almería. Años 1992-1999^a

	Comercio al por mayor	Recuperación de productos	Intermediarios de comercio	Alimentos, bebidas y tabaco	Productos industriales no alimenticios	Comercio mixto o integrado	Servicio de alimentación	Servicio de hospedaje	Reparaciones	Otros ^b	Total
1992	14.755
1993	15.012
1994	1.674	52	133	3.413	4.713	1.263	2.998	240	913	..	15.399
1995	1.768	53	148	3.450	5.054	1.279	3.082	246	971	..	16.051
1996	1.808	48	168	3.787	5.293	1.301	3.192	254	1.000	..	16.851
1997	1.865	50	194	4.282	5.589	1.370	3.278	262	1.046	..	17.936
1998	1.971	4.430	5.956	1.414	3.416	..	1.079	570	18.836
1999	2.048	4.479	6.191	1.436	3.464	..	1.106	620	19.344

FUENTE: IEA-Consejería de Economía y Hacienda

^aSe refiere a las actividades empresariales y dentro de éstas, a la división: Comercio, restaurante, hospedaje y reparaciones.

^bIncluye la recuperación de productos, intermediarios de comercio y servicio de hospedaje.

9.1.31. Evolución de las situaciones de alta en el IAE según epígrafes en Cádiz. Años 1992-1999^a

	Comercio al por mayor	Recuperación de productos	Intermediarios de comercio	Alimentos, bebidas y tabaco	Productos industriales no alimenticios	Comercio mixto o integrado	Servicio de alimentación	Servicio de hospedaje	Reparaciones	Otros ^b	Total
1992	29.784
1993	28.110
1994	2.994	84	124	7.961	9.629	2.179	6.616	442	1.554	..	31.583
1995	3.133	95	147	8.315	9.839	2.260	6.846	437	1.624	..	32.696
1996	3.070	97	163	8.266	9.847	2.261	6.768	429	1.619	..	32.520
1997 ^c	2.290	65	152	6.866	7.925	1.832	5.729	344	1.318	..	26.521
1998	2.797	7.878	9.503	2.234	6.497	..	1.610	681	31.200
1999	2.665	7.344	8.905	2.187	6.229	..	1.547	717	29.594

FUENTE: IEA-Consejería de Economía y Hacienda

^aSe refiere a las actividades empresariales y dentro de éstas, a la división: Comercio, restaurante, hospedaje y reparaciones.

^bIncluye la recuperación de productos, intermediarios de comercio y servicio de hospedaje.

^cNo se incluye la información referente a licencias de Algeciras y El Puerto de Santa María.

9.1.32. Evolución de las situaciones de alta en el IAE según epígrafes en Córdoba. Años 1992-1999^a

	Comercio al por mayor	Recuperación de productos	Intermediarios de comercio	Alimentos, bebidas y tabaco	Productos industriales no alimenticios	Comercio mixto o integrado	Servicio de alimentación	Servicio de hospedaje	Reparaciones	Otros ^b	Total
1992	22.132
1993	22.268
1994	2.468	69	134	5.868	6.848	2.068	4.197	191	1.290	..	23.133
1995	2.567	76	157	6.154	7.202	1.982	4.415	196	1.330	..	24.079
1996	2.613	79	169	6.474	7.477	1.912	4.451	208	1.386	..	24.769
1997	2.461	77	159	6.136	7.176	1.869	4.168	199	1.368	..	23.613
1998	1.942	4.330	5.641	1.325	3.112	..	1.038	340	17.728
1999	2.741	6.706	8.421	1.824	4.575	..	1.515	518	26.300

FUENTE: IEA-Consejería de Economía y Hacienda

^aSe refiere a las actividades empresariales y dentro de éstas, a la división: Comercio, restaurante, hospedaje y reparaciones.

^bIncluye la recuperación de productos, intermediarios de comercio y servicio de hospedaje.

9.1.33. Evolución de las situaciones de alta en el IAE según epígrafes en Granada. Años 1992-1999^a

	Comercio al por mayor	Recuperación de productos	Intermediarios de comercio	Alimentos, bebidas y tabaco	Productos industriales no alimenticios	Comercio mixto o integrado	Servicio de alimentación	Servicio de hospedaje	Reparaciones	Otros ^b	Total
1992	22.518
1993	22.538
1994	2.525	37	144	4.001	7.308	2.318	5.010	440	1.428	..	23.211
1995	2.593	43	162	4.146	7.626	2.295	5.223	437	1.453	..	23.978
1996	2.648	51	179	4.383	8.073	2.313	5.300	469	1.517	..	24.933
1997	2.570	58	192	4.420	8.265	2.245	5.277	484	1.543	..	25.054
1998	2.641	4.700	8.581	2.165	5.442	..	1.592	779	25.900
1999	2.741	4.937	8.909	2.271	5.565	..	1.606	825	26.854

FUENTE: IEA-Consejería de Economía y Hacienda

^aSe refiere a las actividades empresariales y dentro de éstas, a la división: Comercio, restaurante, hospedaje y reparaciones.

^bIncluye la recuperación de productos, intermediarios de comercio y servicio de hospedaje.

9. Comercio y turismo

9.1.34. Evolución de las situaciones de alta en el IAE según epígrafes en Huelva. Años 1992-1999^a

	Comercio al por mayor	Recuperación de productos	Intermediarios de comercio	Alimentos, bebidas y tabaco	Productos industriales no alimenticios	Comercio mixto o integrado	Servicio de alimentación	Servicio de hospedaje	Reparaciones	Otros ^b	Total
1992	13.304
1993	13.378
1994	1.382	31	45	4.113	3.646	1.081	2.868	172	671	..	14.009
1995	1.400	35	49	4.216	3.729	1.192	2.902	167	676	..	14.366
1996	1.445	34	55	4.211	3.822	1.197	2.911	161	715	..	14.551
1997	1.496	38	64	4.337	3.998	1.187	2.963	172	736	..	14.991
1998	1.505	4.428	4.196	1.182	2.983	..	777	288	15.359
1999	1.551	4.417	4.390	1.224	3.050	..	798	309	15.739

FUENTE: IEA-Consejería de Economía y Hacienda

^aSe refiere a las actividades empresariales y dentro de éstas, a la división: Comercio, restaurante, hospedaje y reparaciones.

^bIncluye la recuperación de productos, intermediarios de comercio y servicio de hospedaje.

9.1.35. Evolución de las situaciones de alta en el IAE según epígrafes en Jaén. Años 1992-1999^a

	Comercio al por mayor	Recuperación de productos	Intermediarios de comercio	Alimentos, bebidas y tabaco	Productos industriales no alimenticios	Comercio mixto o integrado	Servicio de alimentación	Servicio de hospedaje	Reparaciones	Otros ^b	Total
1992	18.972
1993	18.738
1994	1.777	49	52	5.514	5.413	2.139	3.324	199	1.105	..	19.572
1995	1.782	50	63	5.749	6.316	1.950	3.343	201	1.146	..	20.600
1996	1.828	49	86	5.832	6.524	1.981	3.342	209	1.196	..	21.047
1997	1.835	57	100	5.903	6.661	2.023	3.404	215	1.212	..	21.410
1998	1.856	5.937	6.938	1.984	3.502	..	1.240	384	21.841
1999	1.882	5.984	7.176	1.939	3.556	..	1.294	410	22.241

FUENTE: IEA-Consejería de Economía y Hacienda

^aSe refiere a las actividades empresariales y dentro de éstas, a la división: Comercio, restaurante, hospedaje y reparaciones.

^bIncluye la recuperación de productos, intermediarios de comercio y servicio de hospedaje.

9.1.36. Evolución de las situaciones de alta en el IAE según epígrafes en Málaga. Años 1992-1999^a

	Comercio al por mayor	Recuperación de productos	Intermediarios de comercio	Alimentos, bebidas y tabaco	Productos industriales no alimenticios	Comercio mixto o integrado	Servicio de alimentación	Servicio de hospedaje	Reparaciones	Otros ^b	Total
1992	38.213
1993	35.771
1994	4.084	100	341	7.662	12.722	2.987	9.206	575	2.020	..	39.697
1995	4.239	94	413	7.997	13.269	2.949	9.402	605	2.105	..	41.073
1996	4.413	103	487	8.230	13.818	3.108	9.603	655	2.222	..	42.639
1997	3.901	82	520	7.635	13.409	3.032	9.320	664	2.233	..	40.796
1998	4.011	7.682	13.930	3.265	9.695	..	2.309	1.409	42.301
1999	4.209	8.026	14.698	3.389	10.125	..	2.440	1.562	44.449

FUENTE: IEA-Consejería de Economía y Hacienda

^aSe refiere a las actividades empresariales y dentro de éstas, a la división: Comercio, restaurante, hospedaje y reparaciones.

^bIncluye la recuperación de productos, intermediarios de comercio y servicio de hospedaje.

9.1.37. Evolución de las situaciones de alta en el IAE según epígrafes en Sevilla. Años 1992-1999^a

	Comercio al por mayor	Recuperación de productos	Intermediarios de comercio	Alimentos, bebidas y tabaco	Productos industriales no alimenticios	Comercio mixto o integrado	Servicio de alimentación	Servicio de hospedaje	Reparaciones	Otros ^b	Total
1992	41.307
1993	42.076
1994	4.635	148	352	9.991	14.224	3.261	8.420	342	2.482	..	43.855
1995	4.867	168	403	10.493	14.741	3.285	8.614	330	2.583	..	45.484
1996	4.979	180	445	10.673	15.333	3.376	8.837	333	2.722	..	46.878
1997	5.147	195	509	10.922	16.068	3.508	9.099	343	2.813	..	48.604
1998	5.345	11.194	16.752	3.619	9.516	..	2.917	1.150	50.493
1999	5.445	10.935	17.220	3.587	9.390	..	2.955	1.232	50.764

FUENTE: IEA-Consejería de Economía y Hacienda

^aSe refiere a las actividades empresariales y dentro de éstas, a la división: Comercio, restaurante, hospedaje y reparaciones.

^bIncluye la recuperación de productos, intermediarios de comercio y servicio de hospedaje.

9. Comercio y turismo

9.1.38. Evolución de las situaciones de alta en el IAE según epígrafes en Andalucía. Años 1992-1999^a

	Comercio al por mayor	Recuperación de productos	Intermediarios de comercio	Alimentos, bebidas y tabaco	Productos industriales no alimenticios	Comercio mixto o integrado	Servicio de alimentación	Servicio de hospedaje	Reparaciones	Otros ^b	Total
1992	20.647	489	1.005	44.576	65.215	15.673	39.170	2.450	11.760	..	200.985
1993	19.993	482	1.126	44.692	61.435	16.027	40.304	2.476	11.356	..	197.891
1994	21.539	570	1.325	48.523	64.503	17.296	42.639	2.601	11.463	..	210.459
1995	22.349	614	1.542	50.520	67.776	17.192	43.827	2.619	11.888	..	218.327
1996	22.804	641	1.752	51.856	70.187	17.449	44.404	2.718	12.377	..	224.188
1997 ^c	21.565	622	1.890	50.501	69.091	17.066	43.238	2.683	12.269	..	218.925
1998	22.068	50.579	71.497	17.188	44.163	..	12.562	5.601	223.658
1999	23.282	52.828	75.910	17.857	45.954	..	13.261	6.193	235.285

FUENTE: IEA-Consejería de Economía y Hacienda

^aSe refiere a las actividades empresariales y dentro de éstas, a la división: Comercio, restaurante, hospedaje y reparaciones.

^bIncluye la recuperación de productos, intermediarios de comercio y servicio de hospedaje.

^cNo se incluye la información referente a licencias de Algeciras y El Puerto de Santa María.

9.1.39. Grandes superficies en Andalucía. Años 1977-2000

	Almacenes populares		Grandes almacenes		Hipermercados		Centros comerciales	
	Número	Superficie (m ²)	Número	Superficie (m ²)	Número	Superficie (m ²)	Número	Superficie bruta alquilable (m ²)
Almería								
1977	1	1.270
1979	1	1.270
1980	5	5.970
1982
1991	1	1.200	1	7.525	1	2.401
1992	1	7.525	3	19.635
1995	9	4
1996	14	5	..	3	28.097
1997	20	5	..	3	28.097
1998	19	3	..	3	28.097
1999	4	68.097
2000	20	5	..	4	92.520
Cádiz								
1977	8	17.989	2	11.556
1979	9	21.155	2	11.556
1980	9	21.246	3	16.977
1982	4	24.119
1991	5	9.800	5	12.075	8	47.613	2	13.519
1992	5	12.075	10	72.629	11	144.525
1995	71	..	1	..	17
1996	66	..	1	..	18	..	11	163.181
1997	70	..	2	..	20	..	11	163.181
1998	83	..	2	..	19	..	11	183.918
1999	12	186.132
2000	101	..	2	..	21	..	12	186.132
Córdoba								
1977	2	3.292	2	14.868	1	9.250
1979	2	3.292	2	16.164	1	9.250
1980	2	4.472	1	12.364	1	8.275
1982	1	9.250
1991	1	2.000	2	13.718	1	7.804	1	2.500
1992	2	13.718	2	19.852	3	16.575
1995	26	..	1	..	3
1996	23	..	1	..	3	..	5	91.822
1997	21	..	1	..	4	..	5	91.822
1998	21	..	1	..	2	..	5	91.822
1999	5	91.822
2000	22	..	1	..	4	..	5	91.822

CONTINUA ➔

9.1.39. Grandes superficies en Andalucía. Años 1977-2000

CONTINUACIÓN

	Almacenes populares		Grandes almacenes		Hipermercados		Centros comerciales	
	Número	Superficie (m ²)	Número	Superficie (m ²)	Número	Superficie (m ²)	Número	Superficie bruta alquilable (m ²)
Granada								
1977	2	16.070
1979	2	16.615	1	4.500
1980	1	1.175	1	14.015	1	4.300
1982
1991	1	1.900	1	16.694	4	34.488	-	-
1992	1	16.694	5	47.110	5	47.110
1995	17	..	1	..	6
1996	25	..	2	..	5	..	4	56.350
1997	28	..	2	..	5	..	4	56.350
1998	23	..	2	..	6	..	5	68.428
1999	5	68.428
2000	25	..	3	..	6	..	5	68.428
Huelva								
1977	4	7.066	1	4.200
1979	4	7.400	2	11.200
1980	4	7.387	1	5.200	1	12.000
1982	1	4.100
1991	1	1.400	2	7.020	3	29.300	-	-
1992	2	7.020	4	34.320	4	34.320
1995	19	..	2	..	2
1996	14	..	2	..	2	..	1	12.158
1997	18	..	2	..	2	..	1	12.518
1998	20	..	2	..	3	..	1	12.518
1999	1	12.518
2000	20	..	2	..	3	..	1	12.518
Jaén								
1977	2	4.427	1	2.276
1979	2	4.227	2	5.276
1980	3	4.635	2	7.889
1982
1991	-	-	3	7.716	1	13.400
1992	3	7.716	2	19.400	2	34.000
1995	8	..	1	..	3
1996	8	..	2	..	3	..	4	52.648
1997	12	..	1	..	3	..	4	52.648
1998	12	..	2	..	3	..	4	52.648
1999	4	52.648
2000	11	..	1	..	5	..	4	52.642

CONTINUA ➔

9.1.39. Grandes superficies en Andalucía. Años 1977-2000

CONTINUACIÓN

	Almacenes populares		Grandes almacenes		Hipermercados		Centros comerciales	
	Número	Superficie (m ²)	Número	Superficie (m ²)	Número	Superficie (m ²)	Número	Superficie bruta alquilable (m ²)
Málaga								
1977	2	5.066	3	15.000	1	10.000
1979	2	5.033	4	45.000	2	13.500
1980	1	2.500	3	40.333	2	11.708
1982	1	10.700
1991	5	7.700	11	56.253	7	65.295
1992	8	47.909	12	80.690
1995	93	..	6	..	12
1996	107	..	5	..	17	..	11	179.410
1997	123	..	5	..	17	..	12	224.410
1998	105	..	5	..	16	..	12	240.910
1999	12	240.910
2000	97	..	5	..	18	..	12	240.910
Sevilla								
1977	6	6.710	3	44.232	1	7.500
1979	8	9.840	4	48.232	2	16.618
1980	7	8.227	4	48.232	4	37.850
1982	5	31.400
1991	1	1.800	6	77.584	7	59.659
1992	6	77.584	11	85.052	11	85.052
1995	57	..	4	..	13
1996	66	..	4	..	13	..	7	118.883
1997	83	..	7	..	17	..	8	134.883
1998	77	..	5	..	15	..	9	161.133
1999	11	195.777
2000	106	..	5	..	18	..	13	209.669
Andalucía								
1977	25	45.820	12	96.646	5	38.306
1979	28	52.217	14	142.487	8	55.424
1980	32	55.612	12	128.033	12	91.110
1982	12	79.569
1991	15	25.800	19	134.807	36	256.042	11	83.715
1992	19	134.807	43	333.797	51	461.907
1995	300	..	16	..	60
1996	323	..	17	..	66	..	46	702.549
1997	375	..	20	..	73	..	48	763.549
1998	360	..	19	..	67	..	50	839.474
1999	54	916.332
2000	402	..	19	..	80	..	56	954.641

FUENTES: Banco Español de Crédito. Anuario del Mercado Español

Caja de Ahorros y Pensiones de Barcelona. Anuario Comercial de España y Anuario Económico de España

9. Comercio y turismo

9.1.40. Censo de 1970 de establecimientos comerciales al por mayor y al por menor, distribución sectorial y número de personas ocupadas por provincias

	Almería		Cádiz		Córdoba		Granada		Huelva	
	Establecimientos	Número personas ocupadas	Establecimientos	Número personas ocupadas	Establecimientos	Número personas ocupadas	Establecimientos	Número personas ocupadas	Establecimientos	Número personas ocupadas
Comercio al por mayor										
Almacenes de comercio interior	1.191	2.356	2.316	6.258	1.431	3.528	1.437	3.425	1.185	2.726
Exportadores e importadores	22	315	105	334	2	21	12	82	78	368
Acopiadores, tratantes o especuladores	32	80	4	4	8	18	8	10	4	12
Distribuidores industriales	16	62	30	193	50	174	49	228	19	99
Agentes comerciales	13	19	47	131	45	109	50	95	16	24
Lonjas y bolsas de comercio de mercancías	28	69	22	87	3	105	7	66	14	41
Cooperativas para la venta de productos agrícolas	13	20	10	24	22	68	8	11	19	38
Otras formas de comercio al por mayor	36	228	14	52	86	367	64	256	-	-
Total	1.351	3.149	2.548	7.083	1.647	4.390	1.635	4.173	1.335	3.308
Comercio al por menor										
Alimentación	2.607	3.582	6.397	9.185	5.375	7.202	5.032	7.141	2.977	4.343
Vestido, calzado y tocado	653	1.319	1.552	3.239	1.330	2.929	1.335	2.815	686	1.546
Mobiliario, artículos de viaje, guarnicionería, objetos religiosos y otros	162	329	451	1.065	254	599	511	1.191	223	421
Droguería, perfumería, limpieza, productos químicos, farmacéuticos y combustibles	351	642	890	1.801	853	1.652	838	1.508	369	802
Maquinaria, productos metálicos y material de saneamiento	296	736	602	1.752	541	2.010	529	1.621	306	937
Artículos de papel y artes gráficas, material de oficina, loterías, expendedorías de tabaco y cerillas	241	303	474	807	363	493	515	733	223	303
Aparatos e instrumentos sanitarios, científicos y de música	10	24	72	173	41	142	42	105	17	39
Vendedores ambulantes de toda clase de artículos	3	5	1	1	2	2	3	4	3	5
Otros establecimientos de comercio al por menor	162	466	334	1.074	247	746	279	439	207	649
Total	4.485	7.406	10.773	19.097	9.006	15.775	9.084	15.557	5.011	9.045
Total	5.836	10.555	13.321	26.180	10.653	20.165	10.719	19.730	6.346	12.353

FUENTE: INE. Censo de los locales de España según la inscripción realizada el 31 de diciembre de 1970

Jaén		Málaga		Sevilla		Andalucía		
Establecimientos	Número personas ocupadas	Establecimientos	Número personas ocupadas	Establecimientos	Número personas ocupadas	Establecimientos	Número personas ocupadas	
1.474	3.037	1.768	4.225	2.860	12.238	13.662	37.793	Comercio al por mayor
6	70	58	313	46	1.259	329	2.762	Almacenes de comercio interior
6	8	12	28	10	48	84	208	Exportadores e importadores
52	213	41	167	54	213	311	1.349	Acopiadores, tratantes o especuladores
23	43	70	148	105	247	369	816	Distribuidores industriales
5	22	8	24	2	2	89	416	Agentes comerciales
21	94	15	38	17	581	125	874	Lonjas y bolsas de comercio de mercancías
5	34	146	679	118	440	469	2.056	Cooperativas para la venta de productos agrícolas
								Otras formas de comercio al por mayor
1.592	3.521	2.118	5.622	3.212	15.028	15.438	46.274	Total
4.768	6.476	6.886	10.159	9.846	15.046	43.888	63.134	Comercio al por menor
1.240	2.405	1.738	3.637	2.039	6.256	10.573	24.146	Alimentación
249	491	609	1.622	609	1.651	3.068	7.369	Vestido, calzado y tocado
676	1.231	964	1.944	1.829	3.337	6.770	12.917	Mobiliario, artículos de viaje, guarnicionería, objetos religiosos y otros
493	1.278	650	2.290	1.192	4.940	4.609	15.564	Droguería, perfumería, limpieza, productos químicos, farmacéuticos y combustibles
369	607	600	939	751	1.183	3.536	5.368	Maquinaria, productos metálicos y material de saneamiento
24	51	62	179	90	427	358	1.140	Artículos de papel y artes gráficas, material de oficina, loterías, expendedurías de tabaco y cerillas
2	2	6	6	5	5	25	30	Aparatos e instrumentos sanitarios, científicos y de música
157	372	572	2.223	626	2.638	2.584	8.607	Vendedores ambulantes de toda clase de artículos
								Otros establecimientos de comercio al por menor
7.978	12.913	12.087	22.999	16.987	35.483	75.411	138.275	Total
9.570	16.434	14.205	28.621	20.199	50.511	90.849	184.549	Total

9. Comercio y turismo

9.1.41. Censo de 1980 de establecimientos comerciales al por mayor, distribución sectorial y número de personas ocupadas por provincias

	Almería		Cádiz		Córdoba		Granada		Huelva	
	Establecimientos	Número personas ocupadas	Establecimientos	Número personas ocupadas	Establecimientos	Número personas ocupadas	Establecimientos	Número personas ocupadas	Establecimientos	Número personas ocupadas
Materias primas, alimentación, bebidas y tabaco										
Cereales, simientes, abonos, animales vivos, alimentos para el ganado	207	477	111	292	123	243	258	493	71	102
Frutas, verduras, patatas y hortalizas	114	1.130	155	364	88	262	212	533	40	74
Carnes, charcutería, huevos, aves y caza.	11	13	28	126	22	66	58	142	37	107
Lácteos, aceites y grasas comestibles.	12	25	25	181	22	97	23	97	7	20
Bebidas y tabacos	68	285	190	757	223	426	146	436	106	265
Pescados y mariscos	3	4	169	514	8	88	29	79	58	171
Productos alimenticios, bebidas y tabacos s.p.	41	256	60	413	42	253	46	234	18	62
Otros productos alimenticios n.c.o.p.	21	89	57	229	43	170	31	81	16	74
Total	477	2.279	795	2.876	571	1.605	803	2.095	353	875
Textiles, confección, calzado y artículos de cuero										
Tejidos por metros, textiles para el hogar y alfombras	1	1	2	5	7	12	16	58	5	17
Prendas exteriores de vestir	5	10	5	16	8	48	2	9	1	10
Calzado, peletería, artículos de cuero y marroquinería	4	5	16	50	12	30	12	32	2	2
Camisería, lencería, mercería y géneros de punto	4	6	3	8	3	17	7	9	1	1
Productos textiles y de cuero sin predominio	-	-	3	5	1	5	-	-	5	13
Accesorios del vestido y otros productos textiles n.c.o.p.	-	-	-	-	-	-	-	-	-	-
Total	14	22	29	84	31	112	37	108	14	43
Farmacéuticos, perfumería y productos del hogar										
Farmacéuticos	3	48	17	324	16	246	11	191	2	2
Perfumería, droguería, higiene y belleza	14	66	22	83	30	135	23	120	8	25
Mantenimiento y funcionamiento del hogar	2	8	6	16	3	8	8	32	3	5
Total	19	122	45	423	49	389	42	343	13	32
Artículos de consumo duradero										
Vehículos, motocicletas, bicicletas, y sus accesorios	2	4	8	65	6	36	6	119	6	14
Muebles	10	28	13	53	18	37	14	47	5	8
Electrodomésticos y ferretería	5	37	19	82	29	186	37	254	12	52
Aparatos y material radioeléctrico y electrónico	3	12	9	54	9	47	4	35	10	75
Total	20	81	49	254	62	306	61	455	33	149
Interindustrial de la minería y la química										
Carbón	-	-	2	3	1	1	3	8	1	2
Hierro y acero	10	27	9	48	8	41	15	77	12	90
Minerales	-	-	-	-	-	-	1	3	1	1
Metales no féreos y productos semielaborados	2	4	11	34	1	2	2	19	3	11
Petróleo y lubricantes	4	81	10	190	6	83	2	60	2	116
Químicos industriales	11	17	11	38	8	11	5	10	1	2
Total	27	129	43	313	24	138	28	177	20	22
Otro comercio al por mayor interindustrial										
Fibras textiles brutas y productos semielaborados	-	-	-	-	-	-	-	-	1	12
Cueros y pieles en bruto	2	8	2	8	-	-	-	-	1	3
Madera y corcho	15	43	19	75	12	50	24	63	16	62
Materiales de construcción, vidrio, instalación	179	331	185	595	208	488	242	529	137	289
Maquinaria para la madera y el metal	2	3	2	8	1	1	2	5	3	3
Maquinaria agrícola	16	37	28	196	19	74	9	113	7	25
Maquinaria textil	-	-	1	20	3	16	-	-	-	-
Maquinarias y material de oficinas	3	47	4	32	-	-	3	50	1	2
Otros productos, maquinaria y material, n.c.o.p.	16	57	41	163	13	66	21	77	21	92
Total	233	526	282	1.097	256	695	301	837	187	488
Otro comercio al por mayor										
Juguetes y artículos de deporte	2	2	7	43	3	12	6	31	1	1
Aparatos médicos, ortopédicos, ópticos, fotográficos	-	-	1	1	1	3	2	10	-	-
Productos diversos sin predominio	-	-	3	10	-	-	5	25	-	-
Otros productos n.c.o.p.	4	18	24	70	25	93	27	122	2	10
Total	6	20	35	124	29	108	40	188	3	11
Total	796	3.179	1.278	5.171	1.022	3.353	1.312	4.203	623	1.8

FUENTE: INE. Censo de locales de España

Jaén		Málaga		Sevilla		Andalucía		
Establecimientos	Número personas ocupadas	Establecimientos	Número personas ocupadas	Establecimientos	Número personas ocupadas	Establecimientos	Número personas ocupadas	
								Materias primas, alimentación, bebidas y tabaco
								Cereales, simientes, abonos, animales vivos, alimentos para el ganado
194	390	151	315	199	678	1.314	2.990	Frutas, verduras, patatas y hortalizas
47	100	225	778	84	530	965	3.771	Carnes, charcutería, huevos, aves y caza
15	54	37	193	36	190	244	891	Lácteos, aceites y grasas comestibles
13	41	31	303	50	251	183	1.015	Bebidas y tabacos
148	324	158	599	210	729	1.249	3.821	Pescados y mariscos
9	30	92	268	10	47	378	1.201	Productos alimenticios, bebidas y tabacos s.p.
50	247	83	370	80	516	420	2.351	Otros productos alimenticios n.c.o.p.
16	42	81	432	71	656	336	1.773	Total
492	1.228	855	3.258	740	3.597	5.089	17.813	
								Textiles, confección, calzado y artículos de cuero
3	16	10	67	14	73	58	249	Tejidos por metros, textiles para el hogar y alfombras
5	7	18	122	13	270	57	492	Prendas exteriores de vestir
2	4	10	98	13	117	71	338	Calzado, peletería, artículos de cuero y marroquinería
1	8	5	12	10	63	34	124	Camisería, lencería, mercería y géneros de punto
1	15	4	29	-	-	14	67	Productos textiles y de cuero sin predominio
-	-	-	-	2	3	2	3	Accesorios del vestido y otros productos textiles n.c.o.p.
12	50	47	328	52	526	236	1.273	Total
								Farmacéuticos, perfumería y productos del hogar
3	85	16	247	12	222	80	1.365	Farmacéuticos
11	49	49	422	47	281	204	1.181	Perfumería, droguería, higiene y belleza
1	1	16	45	29	211	68	326	Mantenimiento y funcionamiento del hogar
15	135	81	714	88	714	352	2.872	Total
								Artículos de consumo duradero
3	10	5	41	19	360	55	849	Vehículos, motocicletas, bicicletas, y sus accesorios
11	32	56	280	47	326	174	811	Muebles
31	174	60	320	97	909	290	2.014	Electrodomésticos y ferretería
2	10	11	76	21	162	69	471	Aparatos y material radioeléctrico y electrónico
47	226	132	717	184	1.757	588	3.945	Total
								Interindustrial de la minería y la química
3	8	7	14	3	5	20	41	Carbón
11	97	18	99	34	219	117	698	Hierro y acero
-	-	-	-	3	6	5	10	Minerales
4	37	1	10	7	45	31	162	Metales no férricos y productos semielaborados
6	83	7	205	11	43	48	861	Petróleo y lubricantes
1	7	9	37	45	229	91	351	Químicos industriales
25	232	42	365	103	547	312	2.123	Total
								Otro comercio al por mayor interindustrial
3	7	1	1	2	4	11	40	Fibras textiles brutas y productos semielaborados
-	-	5	9	2	3	8	15	Cueros y pieles en bruto
9	54	27	126	38	208	160	691	Madera y corcho
226	523	342	960	432	1.614	1.951	5.329	Materiales de construcción, vidrio, instalación
2	11	1	1	3	12	16	44	Maquinaria para la madera y el metal
15	45	23	64	57	373	174	927	Maquinaria agrícola
-	-	3	13	2	4	9	53	Maquinaria textil
1	3	4	120	10	234	26	488	Maquinarias y material de oficinas
15	57	84	456	140	767	351	1.753	Otros productos, maquinaria y material, n.c.o.p.
271	700	490	1.750	686	3.247	2.706	9.340	Total
								Otro comercio al por mayor
1	5	12	54	11	96	43	244	Juguetes y artículos de deporte
-	-	2	8	11	192	17	214	Aparatos médicos, ortopédicos, ópticos, fotográficos
-	-	4	25	10	183	22	243	Productos diversos sin predominio
8	37	30	181	50	296	170	827	Otros productos n.c.o.p.
9	42	48	268	82	767	252	1.528	Total
871	2.613	1.698	7.400	1.935	11.155	9.535	38.894	Total

9. Comercio y turismo

9.1.42. Censo de 1980 de establecimientos comerciales al por menor, distribución sectorial y número de personas ocupadas por provincias

	Almería		Cádiz		Córdoba		Granada		Huelva	
	Establecimientos	Número personas ocupadas	Establecimientos	Número personas ocupadas	Establecimientos	Número personas ocupadas	Establecimientos	Número personas ocupadas	Establecimientos	Número personas ocupadas
Productos alimenticios, bebidas y tabacos										
Frutas, verduras y hortalizas	360	473	1.175	1.337	834	952	449	556	546	672
Lácteos, huevos, aves, caza, aceites y grasas	54	73	335	386	186	220	154	199	92	124
Carnes, charcutería y casquería	442	648	941	1.134	875	1.133	606	893	537	692
Pescados y mariscos	225	297	670	807	305	406	358	472	385	444
Pan, pastelería y confitería	248	424	880	1.381	606	783	325	530	428	631
Vinos y bebidas	79	117	215	288	278	324	81	136	146	190
Productos del tabaco	189	235	229	275	280	306	308	371	167	186
Alimentos, bebidas y tabacos, s.p	1.812	2.686	3.147	4.430	2.491	3.267	2.930	4.177	1.562	2.117
Otros productos alimenticios, n.c.o.p.	37	47	101	124	210	249	108	128	31	40
Total	3.446	5.000	7.693	10.162	6.065	7.640	5.319	7.462	3.894	5.096
Textiles, confección, calzado y artículos de cuero										
Tejidos por metros, textiles para el hogar y alfombras	106	155	139	299	237	404	275	517	113	251
Prendas exteriores de vestir	368	749	874	1.742	569	1.116	584	1.303	327	686
Camisería, lencería y accesorios del vestido	10	16	30	53	30	40	55	90	15	21
Mercería	148	211	509	639	332	426	281	397	150	180
Calzado, marroquinería, artículos de viaje y peletería	174	279	406	662	293	481	396	635	201	283
Productos textiles y de cuero sin predominio	3	6	21	43	16	50	45	73	4	4
Total	809	1.416	1.979	3.438	1.477	2.517	1.636	3.015	810	1.425
Farmacéuticos, perfumería y droguería										
Farmacéuticos	198	439	371	765	358	669	404	716	181	351
Perfumería, droguería, higiene y belleza	251	350	434	610	505	623	525	710	191	255
Total	449	789	805	1.375	863	1.292	929	1.426	372	606
Artículos para el equipamiento del hogar										
Muebles (excepto de oficina)	248	524	446	938	243	509	369	789	194	431
Material eléctrico, radioeléctrico, electrónico y electrodomésticos	192	365	361	765	360	745	255	608	207	431
Artículos de ferretería, cerámica y vidrio	287	517	478	904	348	635	513	896	212	359
Otros artículos para el equipamiento del hogar, n.c.o.p.	83	159	208	315	185	288	155	285	72	150
Total	810	1.565	1.493	2.922	1.136	2.177	1.292	2.578	685	1.371
Vehículos, automóviles y motocicletas, bicicletas y sus accesorios										
	146	556	237	1.203	171	848	214	710	107	312
Carburantes y lubricantes	44	175	60	269	70	331	57	287	24	102
Otro comercio al por menor										
Combustibles, carbones, bombonas de gas	26	103	72	176	51	100	51	114	45	133
Muebles, máquinas y equipos de oficina	5	37	16	99	21	122	18	48	4	19
Aparatos médicos, ortopédicos, ópticos, fotográficos	24	63	90	160	65	128	64	128	25	48
Libros, periódicos, artículos de papelería y escritorio	135	200	467	656	233	332	318	493	103	157
Joyería, relojería, platería y bisutería	76	135	182	282	141	220	149	240	56	90
Juguetes y artículos de deporte	70	99	191	290	118	187	132	212	65	95
Semillas, abonos, flores, plantas y pequeños animales	29	44	89	109	79	105	61	81	31	41
Productos diversos sin predominio	21	50	81	136	46	89	125	213	33	69
Otros productos, n.c.o.p.	8	14	59	141	124	199	93	145	45	66
Total	394	745	1.247	2.049	878	1.482	1.011	1.674	407	718
Comercio mixto al por menor en grandes superficies										
Supermercados y similares	-	-	12	387	57	374	4	39	11	225
Economatos y cooperativas de consumo	1	4	10	112	6	29	3	24	4	278
Grandes almacenes	1	151	8	536	9	608	5	613	4	465
Total	2	155	30	1.035	72	1.011	12	676	21	968
Total	6.100	10.401	13.544	22.453	10.732	17.298	10.470	17.828	6.320	10.598

FUENTE: INE. Censo de locales de España

Jaén		Málaga		Sevilla		Andalucía		
Establecimientos	Número personas ocupadas	Establecimientos	Número personas ocupadas	Establecimientos	Número personas ocupadas	Establecimientos	Número personas ocupadas	
722	856	1.037	1.530	1.713	2.137	6.836	8.513	Productos alimenticios, bebidas y tabacos
182	213	222	328	462	581	1.687	2.124	Frutas, verduras y hortalizas
624	829	1.022	1.519	1.506	1.913	6.553	8.761	Lácteos, huevos, aves, caza, aceites y grasas
291	395	700	1.065	938	1.209	3.872	5.095	Carnes, charcutería y casquería
296	492	542	885	1.510	2.253	4.835	7.379	Pescados y mariscos
97	132	182	323	314	410	1.392	1.920	Pan, pastelería y confitería
231	256	332	428	418	520	2.154	2.577	Vinos y bebidas
2.373	3.180	3.924	5.997	4.025	5.516	22.264	31.370	Productos del tabaco
124	173	96	133	412	488	1.119	1.382	Alimentos, bebidas y tabacos, s.p.
4.950	6.526	8.057	12.208	11.298	15.027	50.712	69.121	Otros productos alimenticios, n.c.o.p.
								Total
189	318	213	406	242	470	1.514	2.820	Textiles, confección, calzado y artículos de cuero
502	1.017	1.048	1.931	989	2.337	5.261	10.881	Tejidos por metros, textiles para el hogar y alfombras
26	33	29	62	45	97	240	412	Prendas exteriores de vestir
257	353	464	595	650	822	2.791	3.623	Camisería, lencería y accesorios del vestido
265	384	617	1.143	572	1.019	2.924	4.886	Mercería
9	18	238	548	114	249	450	991	Calzado, marroquinería, artículos de viaje y peletería
1.248	2.123	2.609	4.685	2.612	4.994	13.180	23.613	Productos textiles y de cuero sin predominio
								Total
269	509	458	949	670	1.208	2.909	5.606	Farmacéuticos, perfumería y droguería
382	513	805	1.159	1.014	1.353	4.107	5.573	Farmacéuticos
651	1.022	1.263	2.108	1.684	2.561	7.016	11.179	Perfumería, droguería, higiene y belleza
								Total
302	552	577	1.294	609	1.287	2.988	6.324	Artículos para el equipamiento del hogar
276	551	462	1.175	667	1.557	2.780	6.197	Muebles (excepto de oficina)
350	703	904	1.539	741	1.453	3.833	7.006	Material eléctrico, radioeléctrico, electrónico y electrodomésticos
129	217	223	478	341	698	1.396	2.590	Artículos de ferretería, cerámica y vidrio
1.057	2.023	2.166	4.486	2.358	4.995	10.997	22.117	Otros artículos para el equipamiento del hogar, n.c.o.p.
								Total
173	612	287	1.303	475	1.778	1.810	7.322	Vehículos, automóviles y motocicletas, bicicletas y sus accesorios
64	246	70	393	130	619	519	2.422	Carburantes y lubricantes
								Otro comercio al por menor
50	111	53	127	137	243	485	1.107	Combustibles, carbones, bombonas de gas
12	36	28	92	37	187	141	640	Muebles, máquinas y equipos de oficina
42	72	128	272	147	368	585	1.239	Aparatos médicos, ortopédicos, ópticos, fotográficos
181	267	523	763	603	1.068	2.563	3.936	Libros, periódicos, artículos de papelería y escritorio
128	183	268	428	230	397	1.230	1.975	Joyería, relojería, platería y bisutería
84	123	262	401	229	355	1.151	1.762	Juguets y artículos de deporte
37	53	168	233	180	266	674	932	Semillas, abonos, flores, plantas y pequeños animales
89	193	302	505	432	867	1.129	2.122	Productos diversos sin predominio
26	33	112	205	107	196	573	999	Otros productos, n.c.o.p.
649	1.071	1.843	3.026	2.102	3.947	8.531	14.712	Total
								Comercio mixto al por menor en grandes superficies
7	63	19	353	177	1.262	287	2.703	Supermercados y similares
7	25	6	51	17	140	54	663	Economatos y cooperativas de consumo
4	283	11	1.436	11	1.832	55	5.924	Grandes almacenes
18	371	36	1.840	205	3.234	396	9.290	Total
8.800	13.994	16.331	30.049	20.864	37.155	93.161	159.776	Total

9.1.43. Censo de 1990 de establecimientos comerciales al por mayor, empleo y superficie de venta según grupos de actividad en Andalucía

	Establecimientos	Personas ocupadas	Empleo medio	Superficie de venta (m ²)	Superficie media (m ²)
Materias primas agrícolas, alimentación, bebidas y tabaco					
Materias primas agrícolas, alimentación, bebidas y tabaco (en general)	611	5.362	8,97	223.896	529,30
Cereales y leguminosas, simientes, flores, plantas, abonos y fertilizantes, animales, y alimentos para el ganado	768	3.121	4,10	267.210	526,00
Frutas, verduras, patatas y hortalizas	1.006	7.529	7,75	232.793	330,20
Carnes, charcutería, huevos, aves y caza	383	2.671	7,03	49.015	178,89
Productos lácteos, aceites y grasas	268	2.331	8,83	60.009	357,20
Bebidas y tabaco	1.164	6.116	5,30	213.612	337,99
Pescados y mariscos	362	2.456	7,02	31.119	109,19
Otros productos	739	5.990	8,17	142.769	277,76
Total	5.301	35.576	6,83	1.220.423	347,80
Textiles, confección, calzado y artículos de cuero					
Textiles, confección, calzado y artículos de cuero	8	75	9,38	418	52,25
Tejidos, textiles y alfombras	108	896	8,37	18.546	223,45
Prendas exteriores para el vestir	238	1.627	6,86	39.752	196,79
Calzado, peletería, artículos de cuero y marroquinería	96	457	4,81	10.403	146,52
Camisería, lencería, mercería y punto	71	615	8,79	15.692	341,13
Accesorios para el vestir y otros productos textiles	7	29	4,14	200	33,33
Total	528	3.699	7,06	85.011	204,35
Productos farmacéuticos, perfumería y para el mantenimiento y funcionamiento del hogar					
Productos farmacéuticos	39	911	23,36	9.481	526,72
Perfumería, droguería, higiene y belleza	268	1.597	6,03	77.849	385,39
Productos para el mantenimiento y funcionamiento del hogar	211	1.258	6,05	52.929	337,13
Total	518	3.766	7,36	140.259	372,04
Artículos de consumo duradero					
Vehículos, motocicletas, bicicletas y accesorios	342	3.668	10,82	132.530	452,32
Muebles	385	2.862	7,57	139.507	526,44
Electrodomésticos y ferretería	326	2.255	6,98	98.253	366,62
Aparatos y material eléctrico	270	1.941	7,22	42.480	187,14
Total	1.323	10.726	8,19	412.770	391,99
Minería y química					
Carbón	11	144	14,40	3.780	540,00
Hierro y acero (en bruto o semi-elaborado)	97	917	9,65	36.545	702,79
Minerales	2	5	2,50	530	265,00
Metales no férreos (en bruto o semi-elaborado)	95	831	8,84	39.559	618,11
Petróleo y lubricantes	75	383	5,18	15.997	363,57
Productos químicos industriales	81	396	4,95	32.842	670,24
Total	361	2.676	7,54	129.253	592,90

CONTINUA →

9.1.43. Censo de 1990 de establecimientos comerciales al por mayor, empleo y superficie de venta según grupos de actividad en Andalucía

CONTINUACIÓN

	Establecimientos	Personas ocupadas	Empleo medio	Superficie de venta (m ²)	Superficie media (m ²)
Productos industriales					
Fibras textiles brutas y semi-elaboradas	3	15	5,00	3.115	1.038,33
Cuero y pieles en bruto	12	104	8,67	250	50,00
Madera y corcho (madera, tableros, listones, resinas y otros semi-elaborados)	145	1.040	7,27	78.860	886,07
Materiales de construcción, vidrio, y artículos sanitarios	1.224	8.011	6,59	485.839	568,23
Maquinaria para la madera y el metal	18	96	5,33	3.279	218,60
Maquinaria y equipamiento agrícola	138	752	5,61	42.325	395,56
Maquinaria textil	6	26	5,20	742	148,40
Máquinas y material de oficinas	9	172	19,11	1.004	125,50
Otros productos industriales	410	3.063	7,58	95.332	302,64
Total	1.965	13.279	6,83	710.746	506,95
Otro comercio al por mayor					
Juguetes y artículos de deporte	72	502	6,97	29.640	559,25
Instrumentos médicos, ortopédicos, ópticos, y fotográficos	47	273	5,81	11.512	328,91
Libros y artículos de papelería	135	1.631	12,26	38.576	448,56
Joyería, relojería, bisutería y platería	53	180	-	3.886	92,52
Otros productos	23	178	7,74	17.245	1.231,79
Total	330	2.764	8,43	100.859	438,52
Total	10.326	72.486	7,12	2.799.321	388,52

FUENTE: Consejería de Economía y Hacienda. Censo de establecimientos comerciales de la comunidad autónoma de Andalucía

9.1.44. Censo de 1990 de establecimientos comerciales al por menor y personas ocupadas según grupos de actividad por provincias

	Almería		Cádiz		Córdoba		Granada		Huelva	
	Establecimientos	Número personas ocupadas	Establecimientos	Número personas ocupadas	Establecimientos	Número personas ocupadas	Establecimientos	Número personas ocupadas	Establecimientos	Número personas ocupadas
Productos alimenticios, bebidas y tabaco										
Productos alimenticios, bebidas y tabaco (en general)	796	954	1.534	1.932	1.146	1.435	1.203	1.544	917	1.095
Frutas, verduras y hortalizas	314	368	735	864	399	470	209	267	282	309
Productos lácteos, huevos, aves y caza	43	61	156	186	79	119	78	117	26	34
Carnes, charcutería y casquería	317	391	835	1.133	570	718	434	629	350	420
Pescados y mariscos	271	327	530	625	228	285	259	342	241	279
Pan, pastelería y confitería	274	523	646	1.170	466	704	451	852	277	537
Vinos y bebidas (bodegas)	27	28	29	244	51	66	34	50	12	21
Tabaco (estancos)	183	229	257	346	248	282	284	335	120	152
Productos alimenticios de ultramarinos (legumbres secas, conservas, arroz, pasta, aceite, etc.)	61	69	217	269	155	182	42	80	155	189
Otros productos alimenticios	61	79	227	304	143	179	138	187	79	115
Total	2.347	3.029	5.166	7.073	3.485	4.440	3.132	4.403	2.459	3.151
Textiles, confección, calzado y cuero										
Textiles, confección, calzado y artículos de cuero (en general)	1	4	1	21	-	-	1	1	2	2
Tejidos por metros, textiles para el hogar y alfombras	121	235	219	400	267	406	221	520	102	279
Prendas exteriores de vestir	533	1.061	1.124	2.011	780	1.348	924	1.602	396	653
Camisería, lencería, accesorios y prendas interiores	44	70	93	136	57	75	96	143	28	39
Mercería y lanas	156	188	475	566	355	426	285	344	182	216
Calzado, marroquinería, y peletería	218	352	391	616	292	453	349	534	168	260
Otros productos textiles	-	-	-	-	1	3	-	-	-	-
Total	1.073	1.910	2.303	3.750	1.752	2.711	1.876	3.144	878	1.449
Productos farmacéuticos, perfumería y droguería										
Farmacias	209	439	312	752	269	603	363	649	155	302
Droguerías, perfumerías, higiene y belleza	200	288	324	514	329	421	355	477	172	242
Total	409	727	636	1.266	598	1.024	718	1.126	327	544
Artículos para el equipamiento del hogar										
Artículos para el equipamiento del hogar (en general)	-	-	5	15	1	3	2	3	23	57
Mobiliario	213	633	404	1.044	206	459	339	758	139	359
Material y aparatos eléctricos para el hogar	192	453	370	819	356	831	346	900	131	272
Menaje, ferretería, cerámica y vidrio	365	690	530	864	290	450	515	848	184	299
Otros artículos para el hogar	177	415	306	623	214	457	330	750	113	263
Total	947	2.191	1.615	3.365	1.067	2.200	1.532	3.259	590	1.250
Automóviles, motocicletas, bicicletas y accesorios										
Automóviles, motocicletas y accesorios (en general)	1	1	1	1	-	-	-	-	1	1
Automóviles (concesionarios)	106	700	106	1.090	107	627	148	700	64	445
Camiones	4	16	2	43	-	-	-	-	1	21
Motocicletas	37	68	53	100	30	76	51	97	13	34
Bicicletas	6	9	5	7	9	18	5	5	4	6
Otros vehículos como embarcaciones, tractores, etc.	21	51	16	62	23	150	35	112	13	50
Vehículos usados	22	39	16	29	15	22	42	76	3	5
Accesorios para vehículos y piezas	105	361	132	305	106	224	216	618	75	177
Total	302	1.245	331	1.637	290	1.117	497	1.608	174	739
Carburantes y lubricantes										
Carburantes y lubricantes en general	4	9	3	19	4	10	-	-	6	30
Gasolineras sin venta de otros productos	18	82	18	129	24	85	46	198	8	28
Gasolineras con venta de lubricantes	36	175	44	319	38	210	36	221	29	127
Total	58	266	65	467	66	305	82	419	43	185

Jaén		Málaga		Sevilla		Andalucía		
Establecimientos	Número personas ocupadas	Establecimientos	Número personas ocupadas	Establecimientos	Número personas ocupadas	Establecimientos	Número personas ocupadas	
1.385	1.749	2.108	2.765	2.339	3.127	11.428	14.601	Productos alimenticios, bebidas y tabaco
441	548	713	926	1.112	1.395	4.205	5.147	Productos alimenticios, bebidas y tabaco (en general)
98	123	67	111	198	259	745	1.010	Frutas, verduras y hortalizas
522	715	976	1.476	1.186	1.576	5.190	7.058	Productos lácteos, huevos, aves y caza
270	361	623	835	686	900	3.108	3.954	Carnes, charcutería y casquería
530	942	799	1.737	1.275	1.931	4.718	8.396	Pescados y mariscos
15	34	41	107	39	58	248	608	Pan, pastelería y confitería
227	273	341	452	397	477	2.057	2.546	Vinos y bebidas (bodegas)
								Tabaco (estancos)
73	82	194	263	321	398	1.218	1.532	Productos alimenticios de ultramarinos (legumbres secas, conservas, arroz, pasta, aceite, etc.)
99	131	337	467	239	348	1.323	1.810	Otros productos alimenticios
3.660	4.958	6.199	9.139	7.792	10.469	34.240	46.662	Total
-	-	1	1	3	6	9	35	Textiles, confección, calzado y cuero
210	451	393	759	408	846	1.941	3.896	Textiles, confección, calzado y artículos de cuero (en general)
652	1.164	1.705	2.919	1.458	2.574	7.572	13.332	Tejidos por metros, textiles para el hogar y alfombras
47	71	132	178	123	171	620	883	Prendas exteriores de vestir
285	366	620	757	852	1.050	3.210	3.913	Camisería, lencería, accesorios y prendas interiores
256	370	703	1.254	650	1.020	3.027	4.859	Mercería y lanas
-	-	-	-	-	-	1	3	Calzado, marroquinería, y peletería
								Otros productos textiles
1.450	2.422	3.554	5.868	3.494	5.667	16.380	26.921	Total
183	394	444	1.028	594	1.261	2.529	5.428	Productos farmacéuticos, perfumería y droguería
325	490	723	1.021	813	1.102	3.241	4.555	Farmacias
								Droguerías, perfumerías, higiene y belleza
508	884	1.167	2.049	1.407	2.363	5.770	9.983	Total
2	4	1	2	1	1	35	85	Artículos para el equipamiento del hogar
270	599	742	1.804	599	1.362	2.912	7.018	Artículos para el equipamiento del hogar (en general)
334	736	550	1.435	514	1.216	2.793	6.662	Mobiliario
372	614	1.143	1.860	710	1.182	4.109	6.807	Material y aparatos eléctricos para el hogar
220	532	417	1.057	518	1.208	2.295	5.305	Menaje, ferretería, cerámica y vidrio
1.198	2.485	2.853	6.158	2.342	4.969	12.144	25.877	Otros artículos para el hogar
								Total
-	-	2	3	-	-	5	6	Automóviles, motocicletas, bicicletas y accesorios
115	717	217	1.617	229	1.504	1.092	7.400	Automóviles, motocicletas y accesorios (en general)
1	3	3	12	3	94	14	189	Automóviles (concesionarios)
30	42	81	168	68	125	363	710	Camiones
6	7	3	4	21	29	59	85	Motocicletas
36	133	24	111	38	231	206	900	Bicicletas
21	38	54	176	34	85	207	470	Otros vehículos como embarcaciones, tractores, etc.
136	336	204	536	282	742	1.256	3.299	Vehículos usados
								Accesorios para vehículos y piezas
345	1.276	588	2.627	675	2.810	3.202	13.059	Total
4	18	9	57	12	66	42	209	Carburantes y lubricantes
31	134	29	179	53	248	227	1.083	Carburantes y lubricantes en general
50	260	48	305	75	343	356	1.960	Gasolineras sin venta de otros productos
								Gasolineras con venta de lubricantes
85	412	86	541	140	657	625	3.252	Total

CONTINUA ➔

9. Comercio y turismo

9.1.44. Censo de 1990 de establecimientos comerciales al por menor y personas ocupadas según grupos de actividad por provincias

	Almería		Cádiz		Córdoba		Granada		Huelva	
	Establecimientos	Número personas ocupadas	Establecimientos	Número personas ocupadas	Establecimientos	Número personas ocupadas	Establecimientos	Número personas ocupadas	Establecimientos	Número personas ocupadas
Otros productos										
Combustibles para uso doméstico (en general)	13	47	14	45	8	16	5	9	8	29
Equipos de oficina, comercio, etc.	45	241	54	212	49	189	42	151	17	79
Instrumentos médicos, ortopédicos, ópticos y fotográficos	101	189	185	352	127	249	149	259	66	105
Libros, periódicos, artículos de papelería y escritorios	248	353	542	727	355	475	421	574	172	268
Joyería, relojería, platería y bisutería	108	179	227	341	156	221	174	245	58	88
Otros	383	633	532	845	518	797	611	886	290	431
Total	898	1.642	1.554	2.522	1.213	1.947	1.402	2.124	611	1.000
Comercio mixto en grandes superficies										
Supermercados y similares	438	1.483	487	2.595	513	1.654	490	2.661	227	857
Economatos y cooperativas de consumo	-	-	2	8	1	11	1	1	6	72
Grandes almacenes	-	-	5	378	-	-	4	878	4	468
Total	438	1.483	494	2.981	514	1.665	495	3.540	237	1.397
Otros establecimientos comerciales										
Otros establecimientos comerciales	-	-	1	4	-	-	-	-	-	-
Total	6.472	12.493	12.165	23.065	8.985	15.409	9.734	19.623	5.319	9.715

FUENTE: Consejería de Economía y Hacienda. Censo de establecimientos comerciales de la comunidad autónoma de Andalucía

Jaén		Málaga		Sevilla		Andalucía		
Establecimientos	Número personas ocupadas	Establecimientos	Número personas ocupadas	Establecimientos	Número personas ocupadas	Establecimientos	Número personas ocupadas	
15	50	14	63	21	49	98	308	Otros productos
47	188	114	551	106	441	474	2.052	Combustibles para uso doméstico (en general)
126	232	285	599	309	625	1.348	2.610	Equipos de oficina, comercio, etc.
261	359	929	1.368	949	1.348	3.877	5.472	Instrumentos médicos, ortopédicos, ópticos y fotográficos
138	200	350	574	341	537	1.552	2.385	Libros, periódicos, artículos de papelería y escritorios
411	636	852	1.340	842	1.554	4.439	7.122	Joyería, relojería, platería y bisutería
								Otros
998	1.665	2.544	4.495	2.608	4.554	11.788	19.949	Total
473	1.339	761	3.754	790	3.706	4.179	18.049	Comercio mixto en grandes superficies
-	-	-	-	1	2	11	94	Supermercados y similares
3	249	2	1.248	5	1.608	23	4.829	Economatos y cooperativas de consumo
								Grandes almacenes
476	1.588	763	5.002	796	5.316	4.213	22.972	Total
-	-	-	-	-	-	1	4	Otros establecimientos comerciales
								Otros establecimientos comerciales
8.720	15.690	17.754	35.879	19.254	36.805	88.403	168.679	Total

9. Comercio y turismo

9.1.45. Censo de 1990 de establecimientos comerciales al por mayor, personas ocupadas y superficie de venta por provincias

	Almería	Cádiz	Córdoba	Granada	Huelva	Jaén	Málaga	Sevilla	Andalucía
Establecimientos	905	1.069	908	1.409	721	1.193	2.079	2.042	10.326
Personas ocupadas	7.045	8.528	5.948	7.636	5.390	6.817	14.397	16.725	72.486
Empleo medio	7,86	8,05	6,63	5,53	7,76	5,75	6,95	8,38	7,12
Superficie de venta (m ²)	282.726	244.861	213.524	582.817	134.985	252.528	599.680	488.200	2.799.321
Superficie media (m ²)	454,54	356,94	366,25	517,60	289,67	370,82	346,24	372,96	388,52

FUENTE: Consejería de Economía y Hacienda. Censo de establecimientos comerciales de la comunidad autónoma de Andalucía

9.1.46. Censo de 1990 de establecimientos comerciales al por menor, personas ocupadas y superficie de venta por provincias

	Almería	Cádiz	Córdoba	Granada	Huelva	Jaén	Málaga	Sevilla	Andalucía
Establecimientos	6.472	12.165	8.985	9.734	5.319	8.720	17.754	19.254	88.403
Personas ocupadas	12.493	23.065	15.409	19.623	9.715	15.690	35.879	36.805	168.679
Empleo medio	1,93	1,90	1,72	2,02	1,83	1,80	2,02	1,92	1,91
Superficie de venta (m ²)	512.852	736.506	547.876	726.463	304.266	568.908	1.117.684	1.161.659	5.676.214
Superficie media (m ²)	80,05	60,79	61,35	75,22	57,37	65,44	63,16	60,95	64,60

FUENTE: Consejería de Economía y Hacienda. Censo de establecimientos comerciales de la comunidad autónoma de Andalucía

9.2. Turismo

9.2.1. Principales indicadores de la oferta hotelera y extrahotelera en Almería. Años 1952-2000

	Hoteles		Hostales y pensiones		Apartamentos		Campamentos	
	Número	Plazas	Número	Plazas	Unidades	Plazas	Número	Plazas
1952	1
1953	1
1954	1
1955	1	98
1956	1	78
1957	1	78
1958	2	178
1959	4	288
1960	4	270
1961	4	270
1962	2	92
1963	3	196	10	492
1964	5	288	13	568	2	800
1965	9	432	11	429	3	1.600
1966	15	990	12	445	3	1.600
1967	15	1.021	16	599	4	1.808
1968	22	1.767	19	693	6	2.448
1969	22	1.772	21	773	6	2.408
1970	21	1.825	40	1.407	174	585	7	2.668
1971	18	1.647	46	1.611	174	585	9	3.117
1972	18	2.149	47	1.607	10	3.157
1973	24	3.058	45	1.528	174	585	10	3.157
1974	28	5.456	43	1.487	10	3.156
1975	29	6.276	47	1.621	10	3.156
1976	32	6.981	51	1.665	9	2.996
1977	31	6.779	54	1.785	9	2.996
1978	30	6.647	61	1.931
1979	29	6.591	61	1.939
1980	30	7.129	68	2.117
1981	30	7.129	67	2.071	862	3.149	8	2.733
1982	28	7.185	73	2.293	814	3.052	9	3.463
1983	28	6.904	75	2.329	772	2.726	9	3.463
1984	28	6.910	75	2.368	756	2.692	8	2.563
1985	29	7.102	74	2.330	756	2.692	10	4.232
1986	31	7.789	81	2.426	742	2.615	10	4.217
1987	34	8.083	85	2.498	738	2.615	10	4.217
1988	34	8.609	88	2.603	742	2.635	10	5.397
1989	38	10.145	65	2.089	742	2.635	10	5.272
1990	39	10.111	14	598	743	2.639	11	7.397
1991	49	12.647	30	1.136	1.416	5.085	13	7.967
1992	52	12.800	111	2.933	1.450	5.229	13	10.035
1993	54	13.758	115	3.013	1.472	5.207	16	10.548
1994	56	13.841	118	3.037	1.532	6.080	15	10.295
1995	62	13.890	125	3.072	997	9.302	14	10.783
1996	63	14.066	125	3.142	..	8.910	20	11.830
1997	65	14.321	126	3.137	..	9.005	21	11.970
1998	66	14.319	130	3.208	..	9.358	23	12.814
1999	74	14.533	130	3.325	..	8.895	24	12.874
2000	79	14.832	142	3.513	..	9.573	23	13.011

FUENTES: Revista Sindical de Estadística
 INE. Anuario estadístico de España
 Secretaría General de Turismo. Anuario de estadísticas de turismo
 IEA. Anuario estadístico de Andalucía

9.2.2. Principales indicadores de la oferta hotelera y extrahotelera en Cádiz. Años 1952-2000

	Hoteles		Hostales y pensiones		Apartamentos		Campamentos	
	Número	Plazas	Número	Plazas	Unidades	Plazas	Número	Plazas
1952	34
1953	23
1954	23
1955	22	1.946
1956	26	2.081
1957	26	2.081
1958	25	2.081
1959	26	2.113
1960	31	2.214
1961	33	2.326
1962	32	2.399
1963	36	2.724	51	1.395
1964	40	3.353	54	1.393	4	1.408
1965	46	3.752	53	1.466	4	1.408
1966	49	4.021	58	1.576	5	1.768
1967	55	4.436	62	1.639	5	1.468
1968	59	4.661	62	1.700	6	1.910
1969	58	4.774	66	1.720	6	1.910
1970	39	4.064	96	2.890	97	295	6	1.675
1971	46	4.365	104	3.781	97	295	5	1.615
1972	48	4.667	107	3.969	6	1.664
1973	49	5.097	107	4.034	97	295	6	1.664
1974	49	5.709	107	4.041	9	2.613
1975	46	5.554	104	4.198	9	2.613
1976	48	5.763	102	4.147	10	3.063
1977	49	5.829	99	4.110	10	3.063
1978	50	5.905	101	4.190
1979	50	5.600	99	3.842
1980	50	5.545	92	3.727
1981	50	5.545	92	3.727	9	39	10	2.488
1982	50	5.969	98	3.907	9	39	10	2.598
1983	50	5.955	98	3.926	9	36	14	4.598
1984	51	6.214	99	3.985	9	36	14	4.598
1985	53	6.854	107	4.136	9	36	16	5.698
1986	59	7.029	114	4.252	32	141	17	6.519
1987	62	7.530	123	4.467	32	141	19	8.029
1988	68	8.076	142	4.920	49	188	23	12.228
1989	79	8.585	110	4.137	211	781	25	12.324
1990	83	8.994	49	2.316	309	1.324	26	13.003
1991	96	10.716	70	2.786	340	1.513	30	13.269
1992	116	12.221	206	5.017	347	1.302	36	18.522
1993	120	12.742	209	5.070	216	1.042	36	18.524
1994	126	13.341	205	4.985	507	2.005	37	18.633
1995	130	13.222	217	5.253	313	2.125	35	16.829
1996	131	13.315	215	5.201	..	2.015	37	18.397
1997	132	13.351	212	5.176	..	2.962	36	17.947
1998	133	14.399	216	5.371	..	3.145	36	18.401
1999	149	16.146	226	5.567	..	3.545	37	19.423
2000	160	17.111	240	5.796	..	3.901	38	19.568

FUENTES: Revista Sindical de Estadística
 INE. Anuario estadístico de España
 Secretaría General de Turismo. Anuario de estadísticas de turismo
 IEA. Anuario estadístico de Andalucía

9.2.3. Principales indicadores de la oferta hotelera y extrahotelera en Córdoba. Años 1952-2000

	Hoteles		Hostales y pensiones		Apartamentos		Campamentos	
	Número	Plazas	Número	Plazas	Unidades	Plazas	Número	Plazas
1952	24
1953	10
1954	10
1955	14	813
1956	15	1.020
1957	15	1.020
1958	15	1.100
1959	15	1.100
1960	17	1.249
1961	17	1.123
1962	19	1.266
1963	18	1.231	16	342
1964	17	1.224	16	328	1	200
1965	16	1.219	14	292	1	300
1966	18	1.287	15	333	2	860
1967	23	1.748	15	358	2	860
1968	22	1.685	15	402	2	860
1969	22	1.667	16	415	2	860
1970	19	1.544	29	879	2	860
1971	20	1.559	31	829	2	860
1972	20	1.559	33	897	2	860
1973	23	1.736	36	1.047	2	860
1974	25	1.852	40	1.278	2	860
1975	25	1.852	43	1.362	2	860
1976	25	1.811	45	1.448	2	860
1977	25	1.899	45	1.472	2	860
1978	26	1.929	47	1.534		
1979	26	1.929	47	1.559		
1980	23	1.710	43	1.486		
1981	23	1.710	43	1.486	9	13	2	860
1982	26	2.023	46	1.627	9	13	2	860
1983	27	2.050	47	1.671	8	12	3	960
1984	27	2.050	48	1.718	8	12	3	960
1985	28	2.126	51	1.705	8	12	3	960
1986	31	2.378	52	1.737	3	960
1987	31	2.386	52	1.714	3	960
1988	27	2.349	64	2.122	3	960
1989	31	2.543	54	1.879	3	960
1990	31	2.656	27	1.055	3	700
1991	37	3.359	32	1.044	3	1600
1992	49	4.485	99	2.387	3	700
1993	50	4.621	98	2.339	4	1.300
1994	58	5.073	97	2.101	20	59	6	2.127
1995	60	5.200	102	2.201	25	147	7	1.167
1996	62	6.187	103	2.135	..	121	7	2.820
1997	63	5.414	100	2.115	..	121	8	2.910
1998	63	5.434	101	2.097	..	121	8	3.067
1999	61	5.442	103	2.141	..	147	8	3.067
2000	61	5.560	102	2.069	..	84	8	2.995

FUENTE: Revista Sindical de Estadística
 INE. Anuario estadístico de España
 Secretaria General de Turismo. Anuario de estadísticas de turismo
 IEA. Anuario estadístico de Andalucía

9.2.4. Principales indicadores de la oferta hotelera y extrahotelera en Granada. Años 1952-2000

	Hoteles		Hostales y pensiones		Apartamentos		Campamentos	
	Número	Plazas	Número	Plazas	Unidades	Plazas	Número	Plazas
1952	25
1953	20
1954	23
1955	33	1.817
1956	34	2.788
1957	34	2.788
1958	37	3.006
1959	37	3.007
1960	41	3.287
1961	45	3.578
1962	49	4.118
1963	48	4.088	62	1.854
1964	54	4.535	64	1.855	13	2.781
1965	56	4.518	69	2.089	13	2.861
1966	60	4.825	70	2.018	13	2.609
1967	66	5.417	71	2.035	12	2.219
1968	69	5.714	71	2.018	12	2.756
1969	66	5.950	75	2.138	12	2.756
1970	62	5.478	112	3.310	85	485	15	3.701
1971	59	5.445	125	3.740	85	485	16	3.851
1972	60	5.601	128	3.779	13	2.921
1973	59	5.604	137	4.071	85	485	13	3.081
1974	61	5.733	145	4.219	14	3.241
1975	61	6.134	147	4.304	14	3.306
1976	59	6.048	149	4.433	13	3.146
1977	59	6.035	155	4.599	13	3.146
1978	59	6.029	158	4.797
1979	60	6.245	161	4.881
1980	63	6.582	164	5.013
1981	63	6.582	164	5.013	387	1.458	13	3.146
1982	66	7.253	173	5.454	387	1.458	13	3.146
1983	67	7.373	171	5.215	334	1.311	13	3.346
1984	67	7.409	172	5.243	334	1.311	13	3.346
1985	67	7.353	173	5.239	334	1.311	13	3.178
1986	74	7.940	187	5.458	475	1.641	13	3.983
1987	77	8.224	195	5.585	468	1.623	17	4.896
1988	81	8.482	212	6.127	588	1.920	18	5.055
1989	86	8.677	157	4.860	418	1.366	19	5.739
1990	99	9.555	59	2.105	567	1.820	22	6.555
1991	115	11.685	76	2.417	421	1.516	22	6.561
1992	130	12.986	254	5.932	558	1.876	22	6.908
1993	131	13.364	259	6.004	576	1.934	22	6.908
1994	136	13.449	260	5.890	743	2.721	26	7.518
1995	140	13.949	266	6.021	769	2.826	26	7.695
1996	140	14.084	253	5.620	..	2.412	27	7.546
1997	144	14.288	259	5.701	..	2.407	27	7.670
1998	148	15.063	250	5.515	..	2.407	28	8.02
1999	156	15.474	251	5.451	..	2.870	27	7.641
2000	164	15.507	254	5.520	..	2.492	27	7.644

FUENTES: Revista Sindical de Estadística
 INE. Anuario estadístico de España
 Secretaría General de Turismo. Anuario de estadísticas de turismo
 IEA. Anuario estadístico de Andalucía

9.2.5. Principales indicadores de la oferta hotelera y extrahotelera en Huelva. Años 1952-2000

	Hoteles		Hostales y pensiones		Apartamentos		Campamentos	
	Número	Plazas	Número	Plazas	Unidades	Plazas	Número	Plazas
1952	6
1953	6
1954	5
1955	6	282
1956	7	284
1957	7	284
1958	9	356
1959	8	319
1960	8	327
1961	8	327
1962	7	337
1963	7	347	10	309
1964	9	412	11	326
1965	13	594	12	359
1966	15	824	18	488	1	76
1967	15	800	16	453	1	76
1968	20	1.335	19	528	1	210
1969	20	1.476	19	528	2	410
1970	15	1.287	43	1.057	2	1.610
1971	20	1.703	43	1.067	3	1.910
1972	21	1.911	42	989	3	1.070
1973	20	2.699	47	1.080	4	1.390
1974	22	3.542	51	1.245	4	2.510
1975	24	4.528	48	1.241	4	2.510
1976	23	4.526	49	1.275	4	2.510
1977	23	4.415	51	1.304	4	2.510
1978	22	3.683	53	1.332
1979	22	3.683	52	1.318
1980	24	3.733	54	1.342
1981	24	3.733	54	1.342	673	1.752	5	4.510
1982	23	3.683	51	1.409	673	1.752	5	4.510
1983	23	3.694	52	1.429	777	1.932	7	12.020
1984	24	3.737	51	1.399	757	1.788	7	12.020
1985	25	3.787	48	1.333	757	1.847	7	13.510
1986	26	3.828	56	1.559	642	1.528	8	16.080
1987	27	3.936	62	1.553	781	2.407	9	17.560
1988	31	4.097	69	1.680	608	2.271	9	18.160
1989	33	4.170	52	1.313	624	2.306	9	18.160
1990	35	5.459	16	432	608	2.271	10	19.350
1991	41	5.697	14	379	565	1.772	11	19.507
1992	45	6.507	91	2.001	630	1.843	12	19.831
1993	45	6.507	92	2.008	344	1.299	14	20.668
1994	43	5.994	88	1.925	354	1.581	17	22.572
1995	51	6.563	93	2.351	303	1.581	14	22.361
1996	47	6.516	86	2.224	..	1.265	18	22.208
1997	53	7.099	78	1.697	..	1.809	17	22.113
1998	52	7.057	78	1.728	..	2.427	17	22.141
1999	54	7.275	82	1.795	..	4.166	19	22.445
2000	56	7.956	80	1.781	..	1.163	19	21.723

FUENTES: Revista Sindical de Estadística

INE. Anuario estadístico de España

Secretaría General de Turismo. Anuario de estadísticas de turismo

IEA. Anuario estadístico de Andalucía

9.2.6. Principales indicadores de la oferta hotelera y extrahotelera en Jaén. Años 1952-2000

	Hoteles		Hostales y pensiones		Apartamentos		Campamentos	
	Número	Plazas	Número	Plazas	Unidades	Plazas	Número	Plazas
1952	35
1953	14
1954	14
1955	17	794
1956	17	838
1957	17	838
1958	20	999
1959	19	959
1960	18	883
1961	20	959
1962	26	1.164
1963	24	1.215	9	241
1964	25	1.242	10	268	3	460
1965	26	1.298	7	173	3	460
1966	26	1.298	7	173	3	460
1967	32	1.754	6	173	3	460
1968	32	1.798	6	158	3	460
1969	36	1.918	5	129	3	448
1970	31	1.641	20	608	3	688
1971	28	1.531	26	779	3	688
1972	29	1.577	31	919	3	688
1973	30	1.655	33	952	3	688
1974	30	1.685	39	1.016	3	688
1975	29	1.629	42	1.073	3	688
1976	30	1.905	48	1.269	3	688
1977	31	1.972	54	1.466	3	688
1978	30	1.943	58	1.556
1979	31	1.972	57	1.538
1980	31	2.023	63	1.635
1981	31	2.023	63	1.635	8	40	2	600
1982	31	2.172	64	1.687	8	40	2	600
1983	31	2.172	68	1.774	8	40	2	600
1984	31	2.124	67	1.775	8	40	2	600
1985	31	2.116	67	1.759	8	40	2	600
1986	28	2.053	69	1.854	8	40	2	600
1987	31	2.363	69	1.874	8	40	5	2.050
1988	31	2.337	71	1.934	8	40	5	240
1989	34	2.428	63	1.741	8	40	6	2.330
1990	42	2.880	14	435	8	40	7	2.650
1991	50	3.294	13	401	8	40	9	4.084
1992	55	3.482	76	1.610	11	55	10	4.499
1993	54	3.444	77	1.575	11	55	12	5.205
1994	63	3.870	78	1.556	13	65	12	5.237
1995	69	4.025	81	1.621	30	134	13	5.259
1996	72	4.105	85	1.734	..	65	12	5.051
1997	75	4.148	86	1.749	..	75	15	5.741
1998	79	4.360	84	1.681	..	75	15	5.756
1999	78	4.262	91	1.789	..	391	14	5.501
2000	90	4.734	93	1.837	..	620	14	5.501

FUENTES: Revista Sindical de Estadística

INE. Anuario estadístico de España

Secretaría General de Turismo. Anuario de estadísticas de turismo

IEA. Anuario estadístico de Andalucía

9.2.7. Principales indicadores de la oferta hotelera y extrahotelera en Málaga. Años 1952-2000

	Hoteles		Hostales y pensiones		Apartamentos		Campamentos	
	Número	Plazas	Número	Plazas	Unidades	Plazas	Número	Plazas
1952	38
1953	28
1954	30
1955	36	1.996
1956	45	2.211
1957	46	2.211
1958	59	3.213
1959	65	4.116
1960	72	4.350
1961	78	5.209
1962	86	7.966
1963	92	9.252	72	1.653
1964	106	11.070	85	1.986	6	3.950
1965	115	11.834	86	2.118	7	4.270
1966	116	12.632	94	2.413	7	4.270
1967	120	14.236	106	2.684	8	4.495
1968	170	18.228	113	2.877	9	5.587
1969	156	18.697	116	3.421	10	5.637
1970	142	20.609	193	6.747	7.116	26.315	10	5.007
1971	142	21.102	185	6.873	7.116	26.315	11	5.266
1972	147	24.594	193	7.444	10	4.516
1973	155	26.421	197	7.339	7.116	26.315	8	3.716
1974	152	28.016	204	7.516	8	3.716
1975	168	35.494	210	8.030	7	3.416
1976	172	39.091	214	8.064	7	3.416
1977	174	40.047	210	7.925	7	3.416
1978	170	39.778	210	7.776
1979	158	38.545	198	7.547
1980	153	37.965	193	7.470
1981	153	37.957	193	7.470	10.076	33.193	8	4.486
1982	156	39.358	198	7.638	10.033	33.191	8	4.486
1983	155	39.609	203	7.738	10.718	33.229	10	6.162
1984	152	39.948	202	7.736	10.626	32.901	11	6.862
1985	155	41.348	200	7.682	10.005	29.921	15	11.976
1986	159	42.142	208	7.800	10.093	29.008	15	10.840
1987	160	43.440	204	7.456	8.652	25.106	15	10.876
1988	164	44.066	217	7.759	8.322	35.213	16	10.764
1989	165	43.942	193	7.294	8.244	34.976	17	12.397
1990	168	49.607	80	4.239	9.039	30.241	18	11.650
1991	191	48.291	85	3.736	9.848	32.842	18	12.926
1992	178	41.960	231	6.610	8.011	23.881	20	13.020
1993	176	41.100	223	6.489	7.389	21.489	25	14.201
1994	185	43.325	221	5.650	8.552	25.351	25	13.412
1995	183	43.957	234	5.928	9.751	32.966	31	15.772
1996	195	44.480	244	6.080	..	24.598	31	15.949
1997	207	45.183	253	6.231	..	25.668	35	16.339
1998	214	45.765	250	6.084	..	25.643	33	15.962
1999	235	48.891	258	6.219	..	29.933	33	17.431
2000	261	53.585	274	6.545	..	27.646	34	17.719

FUENTES: Revista Sindical de Estadística

INE. Anuario estadístico de España

Secretaría General de Turismo. Anuario de estadísticas de turismo

IEA. Anuario estadístico de Andalucía

9.2.8. Principales indicadores de la oferta hotelera y extrahotelera en Sevilla. Años 1952-2000

	Hoteles		Hostales y pensiones		Apartamentos		Campamentos	
	Número	Plazas	Número	Plazas	Unidades	Plazas	Número	Plazas
1952	20
1953	19
1954	23
1955	27	2.920
1956	26	2.798
1957	26	2.798
1958	27	2.892
1959	29	2.936
1960	31	3.203
1961	36	3.283
1962	38	3.338
1963	27	3.082	42	1.094
1964	27	3.081	42	1.093	2	440
1965	30	3.354	46	1.203	3	868
1966	30	3.549	44	1.179	2	748
1967	30	3.361	41	1.154	3	1.348
1968	33	3.568	44	1.213	4	1.302
1969	34	3.764	44	1.227	4	1.436
1970	26	3.378	91	2.056	4	1.436
1971	26	3.446	103	2.500	4	1.436
1972	31	4.249	107	2.514	4	1.436
1973	35	5.314	108	2.537	4	1.436
1974	34	6.156	110	2.680	4	1.436
1975	36	6.116	117	2.832	4	1.436
1976	36	5.755	120	2.949	3	874
1977	37	6.266	117	2.888	3	874
1978	38	7.098	119	2.943
1979	37	7.193	114	2.781
1980	36	7.168	113	2.688
1981	36	7.168	113	2.688	14	51	3	874
1982	37	6.741	115	2.816	14	51	3	874
1983	36	6.525	120	3.044	14	51	3	874
1984	33	6.372	117	3.024	14	51	3	874
1985	33	6.192	119	3.181	14	51	3	874
1986	33	6.191	118	3.169	14	51	3	874
1987	34	6.890	122	3.273	14	51	3	874
1988	35	6.965	125	3.331	14	51	3	874
1989	42	7.465	113	3.141	14	51	3	874
1990	46	7.374	42	1.416	14	51	3	874
1991	85	15.218	40	1.199	409	1.057	3	1.133
1992	100	16.763	189	4.609	770	2.116	10	14.315
1993	103	16.862	193	4.467	659	1.884	7	7.544
1994	100	15.852	182	4.215	848	2.093	7	7.763
1995	101	15.854	184	4.179	1.046	2.756	8	8.009
1996	100	15.180	181	4.199	..	887	7	2.708
1997	103	15.259	185	4.288	..	887	7	2.882
1998	108	15.543	186	4.265	..	899	9	3.970
1999	114	16.506	190	4.367	..	888	10	4.148
2000	118	16.745	189	4.285	..	934	11	4.328

FUENTES: Revista Sindical de Estadística

INE. Anuario estadístico de España

Secretaría General de Turismo. Anuario de estadísticas de turismo

IEA. Anuario estadístico de Andalucía

9.2.9. Principales indicadores de la oferta hotelera y extrahotelera en Andalucía. Años 1952-2000

	Hoteles		Hostales y pensiones		Apartamentos		Campamentos	
	Número	Plazas	Número	Plazas	Unidades	Plazas	Número	Plazas
1952	183
1953	121
1954	128
1955	156	10.666
1956	171	12.098
1957	172	12.098
1958	194	13.825
1959	203	14.838
1960	222	15.683
1961	241	17.075
1962	259	20.680
1963	255	22.135	272	7.380
1964	283	25.205	295	7.817	31	10.039
1965	311	27.001	298	8.129	34	11.767
1966	329	29.426	318	8.625	36	12.391
1967	356	32.773	333	9.095	38	13.034
1968	425	38.756	349	9.589	43	15.533
1969	414	40.018	362	10.351	45	15.885
1970	357	39.826	624	18.954	7.472	27.680	49	17.645
1971	358	40.798	663	21.180	7.472	27.680	53	18.743
1972	363	46.307	688	22.118	51	16.312
1973	388	51.584	710	22.588	7.472	27.680	50	15.992
1974	393	58.149	739	23.482	54	18.220
1975	411	67.583	758	24.661	53	17.985
1976	418	71.880	778	25.250	51	17.553
1977	421	73.242	785	25.549	51	17.553
1978	417	73.012	807	26.059
1979	405	71.758	789	25.405
1980	402	71.855	790	25.478
1981	402	71.847	789	25.432	12.038	39.695	51	19.697
1982	408	74.384	818	26.831	11.947	39.596	52	20.537
1983	407	74.282	834	27.126	12.640	39.337	61	32.023
1984	413	74.585	831	27.248	12.512	38.831	61	31.823
1985	421	76.878	839	27.365	11.891	35.910	70	41.028
1986	441	79.350	885	28.255	12.006	35.024	71	44.073
1987	456	82.852	912	28.420	10.693	31.983	81	49.462
1988	471	84.981	988	30.476	10.331	42.318	87	53.678
1989	508	87.955	807	26.454	10.261	42.155	92	58.056
1990	543	96.636	301	12.596	11.288	38.386	100	62.179
1991	664	110.907	360	13.066	13.007	43.825	109	67.047
1992	725	111.204	1.257	31.099	11.777	36.302	126	87.830
1993	733	112.398	1.266	30.965	10.667	32.910	136	84.898
1994	767	114.745	1.249	29.359	12.569	39.955	145	87.557
1995	796	116.660	1.302	30.626	13.234	51.837	148	87.875
1996	810	117.933	1.292	30.335	..	40.273	159	86.509
1997	842	119.063	1.299	30.094	..	42.934	166	87.480
1998	863	121.940	1.295	29.949	..	44.075	169	90.135
1999	921	128.529	1.331	30.654	..	50.835	172	92.530
2000	989	136.030	1.374	31.346	..	46.413	174	92.489

FUENTES: Revista Sindical de Estadística
 INE. Anuario estadístico de España
 Secretaría General de Turismo. Anuario de estadísticas de turismo
 IEA. Anuario estadístico de Andalucía

9.2.10. Número de hoteles según categoría de los mismos en Andalucía. Años 1952-2000*

	Una estrella	Dos estrellas	Tres estrellas	Cuatro estrellas	Cinco estrellas	Total
1952	121	28	22	8	4	183
1953	52	31	24	10	4	121
1954	55	33	26	10	4	128
1955	61	42	32	14	7	156
1956	68	45	38	12	8	171
1957	68	46	38	12	8	172
1958	72	53	45	15	9	194
1959	72	55	48	19	9	203
1960	75	62	51	23	11	222
1961	81	62	62	24	12	241
1962	78	63	72	32	14	259
1963	66	65	74	35	15	255
1964	70	74	81	39	19	283
1965	71	81	99	42	18	311
1966	76	82	110	41	20	329
1967	81	93	116	47	19	356
1968	84	105	148	66	22	425
1969	82	101	146	64	21	414
1970	114	105	89	33	16	357
1971	110	104	91	37	16	358
1972	106	98	104	39	16	363
1973	105	106	117	44	16	388
1974	102	109	125	41	16	393
1975	98	105	141	51	16	411
1976	96	109	146	53	14	418
1977	94	110	147	56	14	421
1978	92	109	144	60	12	417
1979	87	106	146	53	13	405
1980	87	104	146	52	13	402
1981	87	103	147	52	13	402
1982	88	102	154	51	13	408
1983	88	101	155	50	13	407
1984	88	111	151	50	13	413
1985	89	114	154	52	12	421
1986	91	122	158	58	12	441
1987	97	122	167	59	11	456
1988	94	137	166	62	12	471
1989	103	152	180	61	12	508
1990	114	168	186	61	14	543
1991	147	203	205	91	18	664
1992	165	229	209	109	13	725
1993	165	230	211	114	13	733
1994	167	244	222	121	13	767
1995	170	254	232	127	13	796
1996	173	261	236	125	15	810
1997	187	266	244	129	16	842
1998	183	269	260	136	15	863
1999	188	291	272	154	16	921
2000	195	313	293	171	17	989

FUENTES: Revista Sindical de Estadística
 INE. Anuario estadístico de España
 Secretaría General de Turismo. Anuario de estadísticas de turismo
 IEA. Anuario estadístico de Andalucía

*Hasta 1969 las categorías eran: tercera, segunda, primera B, primera A y lujo. A partir de 1970 son una, dos, tres, cuatro y cinco estrellas.

9.2.11. Plazas en hoteles según categoría de los mismos en Andalucía. Años 1955-2000*

	Una estrella	Dos estrellas	Tres estrellas	Cuatro estrellas	Cinco estrellas	Total
1955	3.005	2.378	2.043	1.647	1.593	10.666
1956	3.168	2.761	2.496	1.497	2.176	12.098
1957	3.168	2.761	2.496	1.497	2.176	12.098
1958	3.536	3.167	2.872	1.814	2.436	13.825
1959	3.577	3.428	3.078	2.319	2.436	14.838
1960	3.519	3.687	3.495	2.787	2.195	15.683
1961	3.694	3.745	4.006	2.763	2.867	17.075
1962	3.507	3.985	5.426	4.020	3.742	20.680
1963	2.998	4.243	5.622	4.937	4.335	22.135
1964	3.097	5.176	6.068	5.525	5.339	25.205
1965	3.144	5.506	7.079	6.001	5.271	27.001
1966	3.306	5.951	8.315	5.911	5.943	29.426
1967	3.653	6.787	10.320	6.644	5.369	32.773
1968	3.744	7.414	13.398	8.328	5.872	38.756
1969	3.836	7.259	14.128	8.969	5.826	40.018
1970	6.745	10.133	12.565	5.992	4.391	39.826
1971	6.571	9.994	13.058	6.670	4.505	40.798
1972	6.338	10.972	16.726	7.761	4.510	46.307
1973	6.260	11.377	19.483	9.945	4.519	51.584
1974	6.114	12.007	25.639	9.870	4.519	58.149
1975	6.282	11.873	31.109	13.409	4.910	67.583
1976	6.126	12.996	33.402	14.803	4.553	71.880
1977	6.027	13.204	33.302	16.156	4.553	73.242
1978	5.284	12.996	32.644	18.442	3.646	73.012
1979	4.905	12.850	32.629	17.450	3.924	71.758
1980	5.019	12.571	32.910	17.339	4.016	71.855
1981	5.019	12.541	32.940	17.331	4.016	71.847
1982	5.086	12.529	35.737	16.970	4.062	74.384
1983	4.944	12.520	35.878	16.891	4.049	74.282
1984	4.856	11.919	36.888	16.880	4.042	74.585
1985	4.951	11.588	38.884	17.655	3.800	76.878
1986	4.757	12.140	39.064	19.602	3.787	79.350
1987	5.037	12.280	41.787	20.358	3.390	82.852
1988	4.781	12.659	42.567	20.862	4.112	84.981
1989	5.139	12.673	47.384	18.928	3.831	87.955
1990	5.501	17.964	49.088	19.218	4.865	96.636
1991	6.995	15.944	52.669	29.188	6.111	110.907
1992	7.207	16.698	49.257	33.745	4.297	111.204
1993	7.120	16.711	49.228	35.042	4.297	112.398
1994	6.893	15.732	50.018	37.805	4.297	114.745
1995	7.108	15.842	50.826	38.587	4.297	116.660
1996	7.001	16.541	51.324	38.390	4.677	117.933
1997	7.276	15.475	52.349	39.174	4.789	119.063
1998	7.044	14.934	53.347	41.841	4.774	121.940
1999	7.258	16.017	52.111	48.071	5.072	128.529
2000	7.340	17.472	52.461	53.237	5.520	136.030

FUENTES: INE. Anuario estadístico de España
 Secretaría General de Turismo. Anuario de estadísticas de turismo
 IEA. Anuario estadístico de Andalucía

*Hasta 1969 las categorías eran: tercera, segunda, primera B, primera A y lujo. A partir de 1970 son una, dos, tres, cuatro y cinco estrellas.

9.2.12. Número de hostales y pensiones según categoría de los mismos en Andalucía. Años 1963-2000*

	Una estrella	Dos estrellas	Tres estrellas	Total
1963	182	54	36	272
1964	200	58	37	295
1965	199	64	35	298
1966	223	60	35	318
1967	226	69	38	333
1968	242	67	40	349
1969	251	76	35	362
1970	436	170	18	624
1971	459	184	20	663
1972	473	191	24	688
1973	483	203	24	710
1974	503	212	24	739
1975	516	215	27	758
1976	532	219	27	778
1977	537	222	26	785
1978	553	228	26	807
1979	540	223	26	789
1980	541	223	26	790
1981	541	222	26	789
1982	562	231	25	818
1983	579	230	25	834
1984	571	236	24	831
1985	579	236	24	839
1986	614	246	25	885
1987	638	250	24	912
1988	694	270	24	988
1989	507	278	22	807
1990	2	284	15	301
1991	30	328	2	360
1992	909	348	..	1.257
1993	917	349	..	1.266
1994	907	342	..	1.249
1995	935	367	..	1.302
1996	931	361	..	1.292
1997	925	374	..	1.299
1998	917	378	..	1.295
1999	934	397	..	1.331
2000	936	438	..	1.374

FUENTES: Secretaría General de Turismo. Anuario de estadísticas de turismo
IEA. Anuario estadístico de Andalucía

*Hasta 1969 las categorías eran: segunda, primera y lujo. A partir de 1970 son 1, 2, y 3 estrellas. En 1990 y 1991 en la categoría de una estrella sólo se recogen los hostales y no las pensiones.

9.2.13. Plazas en hostales y pensiones según categoría de los mismos en Andalucía. Años 1963-2000*

	Una estrella	Dos estrellas	Tres estrellas	Total
1963	4.770	1.417	1.193	7.380
1964	5.071	1.545	1.201	7.817
1965	5.176	1.758	1.195	8.129
1966	5.672	1.652	1.301	8.625
1967	5.739	1.843	1.513	9.095
1968	6.089	1.928	1.572	9.589
1969	6.585	2.390	1.376	10.351
1970	10.646	7.253	1.055	18.954
1971	11.759	8.509	912	21.180
1972	12.146	8.716	1.256	22.118
1973	12.455	8.883	1.250	22.588
1974	12.783	9.457	1.242	23.482
1975	13.149	10.007	1.505	24.661
1976	13.681	10.208	1.361	25.250
1977	13.865	10.409	1.275	25.549
1978	14.227	10.557	1.275	26.059
1979	13.933	10.065	1.407	25.405
1980	14.048	10.027	1.403	25.478
1981	14.048	9.981	1.403	25.432
1982	15.588	9.853	1.390	26.831
1983	15.900	9.836	1.390	27.126
1984	15.781	10.122	1.345	27.248
1985	16.796	9.243	1.326	27.365
1986	17.407	9.421	1.427	28.255
1987	17.797	9.222	1.401	28.420
1988	18.977	10.097	1.402	30.476
1989	15.054	10.049	1.351	26.454
1990	1.464	10.131	1.001	12.596
1991	1.835	11.112	119	13.066
1992	18.776	12.323	..	31.099
1993	18.840	12.125	..	30.965
1994	18.287	11.072	..	29.359
1995	18.589	12.037	..	30.626
1996	18.387	11.948	..	30.335
1997	18.601	11.493	..	30.094
1998	18.425	11.524	..	29.949
1999	18.729	11.925	..	30.654
2000	18.582	12.764	..	31.346

FUENTES: Secretaría General de Turismo. Anuario de estadísticas de turismo
IEA. Anuario estadístico de Andalucía

*Hasta 1969 las categorías eran: segunda, primera y lujo. A partir de 1970 son 1, 2, y 3 estrellas. En 1990 y 1991 en la categoría de una estrella sólo se recogen los hostales y no las pensiones.

9.2.14. Número de unidades de alojamiento en apartamentos turísticos según categorías de los mismos en Andalucía. Años 1970-1995*

	Una llave	Dos llaves	Tres llaves	Cuatro llaves	Total
1970	1.866	2.089	2.630	887	7.472
1971	1.866	2.089	2.630	887	7.472
1973	1.866	2.089	2.630	887	7.472
1981	1.752	3.668	6.240	378	12.038
1982	1.752	3.626	6.191	378	11.947
1983	1.752	3.912	6.643	333	12.640
1984	1.751	3.878	6.550	333	12.512
1985	1.788	3.864	5.922	317	11.891
1986	1.783	3.831	6.076	316	12.006
1987	1.783	3.741	4.862	307	10.693
1988	1.846	3.852	4.327	306	10.331
1989	1.772	3.894	4.289	306	10.261
1990	1.900	4.301	4.966	121	11.288
1991	2.104	5.044	5.738	121	13.007
1992	2.528	4.333	4.813	103	11.777
1993	2.433	3.792	4.339	103	10.667
1994	2.466	4.967	5.044	92	12.569
1995	2.503	5.233	5.406	92	13.234

FUENTES: Secretaría General de Turismo. Anuario de estadísticas de turismo
IEA. Anuario estadístico de Andalucía

*Hasta 1985 las categorías eran: tercera, segunda, primera y lujo. A partir de 1986 son 1, 2, 3 y 4 llaves.

9.2.15. Plazas en apartamentos turísticos según categorías de los mismos en Andalucía. Años 1970-2000*

	Una llave	Dos llaves	Tres llaves	Cuatro llaves	Total
1970	5.407	8.332	10.777	3.164	27.680
1971	5.407	8.332	10.777	3.164	27.680
1973	5.407	8.332	10.777	3.164	27.680
1981	5.804	11.950	20.483	1.458	39.695
1982	5.803	11.853	20.482	1.458	39.596
1983	5.749	12.595	19.618	1.375	39.337
1984	5.763	12.393	19.300	1.375	38.831
1985	5.926	12.349	16.305	1.330	35.910
1986	5.883	11.432	16.385	1.324	35.024
1987	5.987	11.584	13.128	1.284	31.983
1988	6.206	22.973	11.859	1.280	42.318
1989	5.877	23.265	11.733	1.280	42.155
1990	6.676	12.984	18.232	494	38.386
1991	7.174	14.802	21.355	494	43.825
1992	8.325	12.386	15.152	439	36.302
1993	8.106	11.028	13.337	439	32.910
1994	8.934	14.048	16.570	403	39.955
1995	12.406	16.042	22.986	403	51.837
1996	12.426	13.208	14.236	403	40.273
1997	12.379	13.648	15.897	1.010	42.934
1998	12.209	14.602	16.697	567	44.075
1999	12.624	18.489	19.490	232	50.835
2000	13.571	13.177	18.034	1.631	46.413

FUENTES: Secretaría General de Turismo. Anuario de estadísticas de turismo
IEA. Anuario estadístico de Andalucía

*Hasta 1985 las categorías eran: tercera, segunda, primera y lujo. A partir de 1986 son 1, 2, 3 y 4 llaves.

9. Comercio y turismo

9.2.16.a. Número de campamentos turísticos según categorías de los mismos en Andalucía. Años 1964-1991

	Lujo	1ª	2ª	3ª	Sin categoría	Total
1964	-	21	10	-	-	31
1965	-	24	10	-	-	34
1966	-	24	12	-	-	36
1967	-	24	14	-	-	38
1968	-	17	21	1	4	43
1969	-	20	19	2	4	45
1970	-	19	22	4	4	49
1971	-	19	26	4	4	53
1972	-	18	28	4	1	51
1973	-	19	26	4	1	50
1974	-	21	26	5	2	54
1975	-	21	25	5	2	53
1976	-	19	25	5	2	51
1977	-	19	25	5	2	51
1981	-	16	30	4	1	51
1982	-	17	30	4	1	52
1983	-	17	39	5	-	61
1984	-	16	40	5	-	61
1985	-	21	43	6	-	70
1986	-	23	42	6	-	71
1987	-	24	47	10	-	81
1988	-	26	53	8	-	87
1989	-	22	62	8	-	92
1990	-	23	68	9	-	100
1991	-	22	74	13	-	109

FUENTES: Secretaría General de Turismo. Anuario de estadísticas de turismo
IEA. Anuario estadístico de Andalucía

9.2.16.b. Número de campamentos turísticos según categorías de los mismos en Andalucía. Años 1992-2000

	Lujo	1ª	2ª	3ª	Área acampada	Cortijo	Total
1992	-	21	87	12	3	3	126
1993	-	23	86	16	6	5	136
1994	-	22	89	16	7	11	145
1995	-	25	99	24	.	..	148
1996	-	24	97	17	8	13	159
1997	-	25	98	21	7	15	166
1998	-	22	103	22	7	15	169
1999	-	23	101	23	7	18	172
2000	-	25	100	24	8	17	174

FUENTES: Secretaría General de Turismo. Anuario de estadísticas de turismo
IEA. Anuario estadístico de Andalucía

9.2.17.a. Plazas en campamentos turísticos según categorías de los mismos en Andalucía. Años 1964-1991

	Lujo	1ª	2ª	3ª	Sin categoría	Total
1964	-	8.103	1.936	-	-	10.039
1965	-	9.571	2.196	-	-	11.767
1966	-	9.812	2.579	-	-	12.391
1967	-	10.371	2.663	-	-	13.034
1968	-	8.754	5.019	150	1.610	15.533
1969	-	9.358	4.439	358	1.730	15.885
1970	-	8.313	6.192	710	2.430	17.645
1971	-	8.313	7.301	710	2.419	18.743
1972	-	7.748	7.877	638	49	16.312
1973	-	7.738	7.567	638	49	15.992
1974	-	8.638	8.687	798	97	18.220
1975	-	8.638	8.452	798	97	17.985
1976	-	7.916	8.452	1.088	97	17.553
1977	-	7.916	8.452	1.088	97	17.553
1981	-	6.031	12.979	638	49	19.697
1982	-	6.931	12.919	638	49	20.537
1983	-	7.727	23.659	637	-	32.023
1984	-	6.827	24.359	637	-	31.823
1985	-	17.647	22.695	686	-	41.028
1986	-	18.481	24.855	737	-	44.073
1987	-	18.997	27.990	2.475	-	49.462
1988	-	21.087	31.906	685	-	53.678
1989	-	20.849	34.932	2.275	-	58.056
1990	-	20.493	39.051	2.635	-	62.179
1991	-	20.540	42.048	4.459	-	67.047

FUENTES: Secretaría General de Turismo. Anuario de estadísticas de turismo
IEA. Anuario estadístico de Andalucía

9.2.17.b. Plazas en campamentos turísticos según categorías de los mismos en Andalucía. Años 1992-2000

	Lujo	1ª	2ª	3ª	Área acampada	Cortijo	Bungalow	Total
1992	-	19.925	61.936	5.087	678	204	..	87.830
1993	-	21.091	56.429	6.108	955	315	..	84.898
1994	-	21.215	57.954	6.137	1.552	699	..	87.557
1995	-	20.600	61.343	5.932	87.875
1996	-	21.792	57.055	5.182	1.667	813	..	86.509
1997	-	21.714	57.441	5.716	1.562	1.047	..	87.480
1998	-	18.403	61.246	5.924	1.638	874	2.050	90.135
1999	-	18.507	62.179	6.354	1.701	1.054	2.735	92.530
2000	-	-	-	-	-	-	-	-

FUENTES: Secretaría General de Turismo. Anuario de estadísticas de turismo
IEA. Anuario estadístico de Andalucía

9.2.18. Número de viajeros alojados en establecimientos hoteleros por provincias. Años 1966-2000

	Almería	Cádiz	Córdoba	Granada	Huelva	Jaén	Málaga	Sevilla	Andalucía
1966	61.821	277.377	182.111	299.147	45.479	126.144	537.711	364.575	1.894.365
1967	75.425	270.803	195.712	276.847	53.163	136.958	553.409	367.388	1.929.705
1968	94.880	302.349	223.693	294.240	55.797	144.507	673.030	361.527	2.150.023
1969	116.332	331.366	253.510	329.134	73.296	157.049	781.857	423.543	2.466.087
1970	140.030	328.216	251.437	362.845	81.829	152.673	874.137	451.470	2.642.637
1971	159.290	340.040	228.103	366.392	80.259	154.902	932.537	417.287	2.678.810
1972	183.315	344.880	260.516	407.155	93.147	152.172	1.034.689	432.539	2.908.413
1973	188.000	388.000	283.000	400.000	92.000	179.000	1.095.000	515.000	3.140.000
1974	209.000	452.000	319.000	451.000	119.000	190.000	1.265.000	594.000	3.599.000
1975	215.000	512.000	333.000	532.000	155.000	208.000	1.555.000	605.000	4.115.000
1976	256.066	503.876	316.226	473.127	149.150	214.222	1.412.327	613.464	3.938.458
1977	294.545	554.589	372.313	587.492	207.375	225.600	1.797.382	765.927	4.805.223
1978	259.768	492.350	397.867	670.708	111.799	253.800	1.751.910	811.868	4.750.070
1979	257.071	443.922	345.147	599.507	140.047	239.215	1.576.678	691.427	4.293.014
1980	332.688	440.739	322.183	567.005	119.295	252.511	1.396.771	628.199	4.059.391
1981	278.756	485.045	331.230	687.061	139.272	263.368	1.549.040	791.077	4.524.849
1982	268.849	460.511	329.641	630.510	127.043	271.658	1.675.071	797.574	4.560.857
1983	272.374	478.132	346.190	665.128	128.062	259.534	1.825.445	837.825	4.812.690
1984	282.215	433.824	372.634	750.815	143.610	254.324	1.821.712	893.684	4.952.818
1985	310.009	460.787	366.983	798.805	131.530	237.189	1.878.803	895.166	5.079.272
1986	321.140	534.077	367.095	805.083	170.699	267.519	1.928.531	890.154	5.284.298
1987	354.023	666.729	391.595	805.406	201.848	292.019	1.964.181	868.346	5.544.147
1988	361.551	714.391	399.705	840.054	230.470	268.887	1.839.772	849.297	5.504.127
1989	375.652	733.248	436.797	902.104	186.158	324.141	1.898.094	973.475	5.829.669
1990	390.940	715.786	424.071	842.402	175.102	327.116	1.797.708	990.469	5.663.594
1991	400.257	709.706	372.849	839.574	208.907	327.207	1.816.335	950.947	5.625.782
1992	410.920	693.884	453.713	886.545	296.180	264.669	1.711.024	1.173.726	5.890.661
1993	408.997	660.452	379.393	798.177	219.193	258.039	1.597.601	966.020	5.287.872
1994	475.903	743.715	457.183	999.222	249.220	283.216	1.799.572	1.277.891	6.285.922
1995	497.545	784.885	545.912	1.057.146	278.676	277.183	1.995.755	1.372.201	6.809.303
1996	507.481	873.127	594.031	1.214.518	281.904	300.924	2.072.942	1.399.553	7.244.480
1997	558.000	917.851	596.457	1.354.049	344.034	303.934	2.339.433	1.591.277	8.005.035
1998	615.251	1.023.046	729.532	1.505.666	378.320	349.619	2.702.202	1.724.158	9.027.794
1999	824.057	1.337.477	848.394	1.751.274	446.495	445.976	3.015.173	2.003.486	10.672.332
2000	807.310	1.422.050	870.102	1.744.231	472.557	499.903	3.301.193	2.073.470	11.190.816

FUENTES: INE. Movimiento de viajeros en establecimientos turísticos
IEA. Anuario estadístico de Andalucía

9.2.19. Pernoctaciones en establecimientos hoteleros por provincias. Años 1966-2000

	Almería	Cádiz	Córdoba	Granada	Huelva	Jaén	Málaga	Sevilla	Andalucía
1966	178.010	765.869	309.258	800.900	182.782	232.278	2.755.647	946.446	6.171.190
1967	211.716	771.809	311.706	757.410	209.318	234.273	2.842.862	964.572	6.303.666
1968	275.383	894.656	350.651	757.640	195.180	236.474	3.683.605	931.242	7.324.831
1969	329.218	984.943	395.321	871.151	254.625	262.110	4.297.234	1.040.273	8.434.875
1970	449.680	946.812	393.392	959.005	283.611	247.165	4.890.028	1.115.140	9.284.833
1971	511.394	937.226	358.719	1.004.074	267.176	262.132	5.333.002	1.073.339	9.747.062
1972	550.458	940.307	417.535	1.092.767	289.591	256.140	5.627.984	1.101.785	10.276.567
1973	572.000	1.145.000	465.000	1.091.000	321.000	310.000	6.001.000	1.216.000	11.121.000
1974	578.000	1.319.000	524.000	1.088.000	405.000	358.000	5.958.000	1.303.000	11.533.000
1975	549.000	1.299.000	505.000	1.077.000	508.000	332.000	6.569.000	1.183.000	12.022.000
1976	631.194	1.326.425	505.836	918.747	438.266	326.638	6.223.599	1.199.995	11.570.700
1977	1.085.409	1.518.360	588.955	1.175.345	824.721	351.910	8.465.827	1.490.594	15.501.121
1978	1.114.641	1.409.369	641.609	1.414.276	528.922	418.463	9.138.761	1.575.908	16.241.949
1979	1.009.833	1.186.059	546.169	1.230.770	485.858	391.567	7.401.810	1.318.341	13.570.407
1980	1.040.670	1.126.122	504.011	1.162.547	483.952	379.389	6.299.591	1.215.029	12.211.311
1981	1.202.037	1.316.576	519.628	1.316.204	627.365	396.564	7.853.000	1.420.737	14.652.111
1982	1.251.360	1.197.061	514.591	1.212.189	655.051	394.398	8.493.147	1.531.204	15.249.001
1983	1.315.355	1.246.951	533.950	1.288.763	645.819	392.452	8.900.092	1.498.185	15.821.567
1984	1.537.974	1.200.463	548.103	1.427.962	653.583	399.934	9.623.331	1.605.787	16.997.137
1985	1.528.797	1.238.512	573.383	1.443.140	689.189	375.146	9.012.603	1.620.294	16.481.064
1986	1.629.866	1.393.150	541.789	1.474.803	688.536	385.996	9.471.497	1.541.399	17.127.036
1987	1.899.986	1.662.811	558.669	1.477.638	707.947	411.121	10.107.508	1.552.848	18.378.528
1988	1.975.127	1.779.137	571.852	1.591.162	682.450	407.585	10.154.352	1.557.660	18.719.325
1989	1.966.295	1.748.059	626.901	1.677.274	669.169	494.144	10.048.825	1.799.840	19.030.507
1990	2.090.938	1.660.401	628.953	1.638.579	605.614	488.235	8.156.798	1.830.735	17.100.253
1991	1.986.658	1.618.416	573.768	1.642.886	612.631	508.289	8.575.143	1.734.903	17.252.694
1992	2.410.816	1.663.346	702.910	1.842.041	871.201	391.509	8.222.705	2.509.899	18.614.427
1993	2.460.544	1.625.504	587.165	1.703.612	896.908	373.840	7.948.696	1.828.993	17.425.262
1994	3.149.087	1.928.052	694.022	2.071.773	1.111.485	429.219	9.170.028	2.436.356	20.990.022
1995	3.325.689	2.187.040	768.738	2.132.265	1.245.034	434.063	10.134.653	2.648.455	22.875.937
1996	3.279.281	2.324.349	827.582	2.541.088	1.213.138	487.566	10.494.019	2.711.962	23.878.985
1997	3.343.235	2.679.724	825.629	2.738.556	1.345.372	474.177	11.890.931	3.002.615	26.300.239
1998	3.482.062	3.031.463	970.382	2.984.974	1.413.374	554.655	13.590.988	3.229.899	29.257.797
1999	4.024.959	4.125.956	1.136.931	3.498.719	1.621.785	697.325	14.590.615	3.781.102	33.477.392
2000	4.107.579	4.346.672	1.176.230	3.474.157	1.728.247	738.633	15.088.104	3.899.130	34.558.752

FUENTES: INE. Movimiento de viajeros en establecimientos turísticos
IEA. Anuario estadístico de Andalucía

10. Transportes y comunicaciones

Antonio Parejo Barranco
Juan Francisco Zambrana Pineda
Mercedes Fernández Paradas
V́ctor Heredia Flores
Universidad de Málaga

Índice del capítulo 10

Reseña histórica de las fuentes	673
10.1. Transporte terrestre: urbano, por carretera y ferroviario	679
10.1.1. Longitud de líneas de transporte urbano por provincias. Años 1948-1990	679
10.1.2. Recaudación de las líneas de transporte urbano por provincias. Años 1948-1990	680
10.1.3. Número de viajeros en líneas de transporte urbano por provincias. Años 1948-1990	681
10.1.4. Red de carreteras del Estado por provincias. Años 1908-1999	682
10.1.5. Red de carreteras de las diputaciones provinciales por provincias. Años 1908-1999	683
10.1.6. Red de carreteras de la Junta de Andalucía por provincias. Años 1985-1999	684
10.1.7. Autopistas y autovías por provincias. Años 1970-1999	684
10.1.8. Evolución de los vehículos matriculados anualmente según tipo de carrocería por provincias. Años 1923-2000	686
10.1.9. Evolución del parque de vehículos por provincias. Años 1968-2000	689
10.1.10. Viajeros transportados por RENFE por provincias. Años 1983-2000	690
10.1.11. Mercancías transportadas por RENFE por provincias. Años 1989-2000	690
10.1.12. Ingresos de las mercancías transportadas por RENFE por provincias. Años 1989-2000	691
10.2. Transporte aéreo	693
10.2.1. Tráfico de aeronaves, pasajeros y mercancías en el aeropuerto de Almería. Años 1968-2000	693
10.2.2. Tráfico de aeronaves, pasajeros y mercancías en el aeropuerto de Córdoba. Años 1958-2000	694
10.2.3. Tráfico de aeronaves, pasajeros y mercancías en el aeropuerto de Granada. Años 1930-2000	695
10.2.4. Tráfico de aeronaves, pasajeros y mercancías en el aeropuerto de Jerez de la Frontera. Años 1951-2000	696
10.2.5. Tráfico de aeronaves, pasajeros y mercancías en el aeropuerto de Málaga. Años 1940-2000	698
10.2.6. Tráfico de aeronaves, pasajeros y mercancías en el aeropuerto de Sevilla. Años 1930-2000	699
10.2.7. Tráfico de aeronaves, pasajeros y mercancías en Andalucía. Años 1930-2000	701
10.3. Tráfico marítimo	703
10.3.1. Buques mercantes entrados en los puertos andaluces. Años 1930-1961	703
10.3.2. Tráfico de pasaje en los puertos andaluces. Años 1930-1961	704
10.3.3. Tráfico total de mercancías en los puertos andaluces. Años 1900-1961	705
10.3.4. Tráfico de mercancía general en los puertos andaluces. Años 1930-1961	706
10.3.5. Tráfico de graneles sólidos en los puertos andaluces. Años 1930-1961	707
10.3.6. Tráfico de graneles líquidos en los puertos andaluces. Años 1930-1961	708
10.3.7. Buques mercantes entrados en el puerto de la Bahía de Algeciras según número y toneladas de registro bruto. Años 1962-2000	709
10.3.8. Buques mercantes entrados en el puerto de Almería según número y toneladas de registro bruto. Años 1962-2000	710
10.3.9. Buques mercantes entrados en el puerto de la Bahía de Cádiz según número y toneladas de registro bruto. Años 1962-2000	711
10.3.10. Buques mercantes entrados en el puerto de Huelva según número y toneladas de registro bruto. Años 1962-2000	712
10.3.11. Buques mercantes entrados en el puerto de Málaga según número y toneladas de registro bruto. Años 1962-2000	713

10.3.12.	Buques mercantes entrados en el puerto de Sevilla según número y toneladas de registro bruto. Años 1962-2000	714
10.3.13.	Tráfico de pasajeros en el puerto de la Bahía de Algeciras. Años 1962-2000	715
10.3.14.	Tráfico de pasajeros en el puerto de Almería. Años 1962-2000	716
10.3.15.	Tráfico de pasajeros en el puerto de la Bahía de Cádiz. Años 1962-2000	717
10.3.16.	Tráfico de pasajeros en el puerto de Huelva. Años 1962-2000	718
10.3.17.	Tráfico de pasajeros en el puerto de Málaga. Años 1962-2000	719
10.3.18.	Tráfico de pasajeros en el puerto de Sevilla. Años 1962-2000	720
10.3.19.	Tráfico total de mercancías en el puerto de la Bahía de Algeciras. Años 1962-2000	721
10.3.20.	Tráfico total de mercancías en el puerto de Almería. Años 1962-2000	722
10.3.21.	Tráfico total de mercancías en el puerto de la Bahía de Cádiz. Años 1962-2000	723
10.3.22.	Tráfico total de mercancías en el puerto de Huelva. Años 1962-2000	724
10.3.23.	Tráfico total de mercancías en el puerto de Málaga. Años 1962-2000	725
10.3.24.	Tráfico total de mercancías en el puerto de Sevilla. Años 1962-2000	726
10.3.25.	Tráfico de mercancía general en el puerto de la Bahía de Algeciras. Años 1962-2000	727
10.3.26.	Tráfico de mercancía general en el puerto de Almería. Años 1962-2000	728
10.3.27.	Tráfico de mercancía general en el puerto de la Bahía de Cádiz. Años 1962-2000	729
10.3.28.	Tráfico de mercancía general en el puerto de Huelva. Años 1962-2000	730
10.3.29.	Tráfico de mercancía general en el puerto de Málaga. Años 1962-2000	731
10.3.30.	Tráfico de mercancía general en el puerto de Sevilla. Años 1962-2000	732
10.3.31.	Tráfico de graneles sólidos en el puerto de la Bahía de Algeciras. Años 1962-2000	733
10.3.32.	Tráfico de graneles sólidos en el puerto de Almería. Años 1962-2000	734
10.3.33.	Tráfico de graneles sólidos en el puerto de la Bahía de Cádiz. Años 1962-2000	735
10.3.34.	Tráfico de graneles sólidos en el puerto de Huelva. Años 1962-2000	736
10.3.35.	Tráfico de graneles sólidos en el puerto de Málaga. Años 1962-2000	737
10.3.36.	Tráfico de graneles sólidos en el puerto de Sevilla. Años 1962-2000	738
10.3.37.	Tráfico de graneles líquidos en el puerto de la Bahía de Algeciras. Años 1962-2000	739
10.3.38.	Tráfico de graneles líquidos en el puerto de Almería. Años 1962-2000	740
10.3.39.	Tráfico de graneles líquidos en el puerto de la Bahía de Cádiz. Años 1962-2000	741
10.3.40.	Tráfico de graneles líquidos en el puerto de Huelva. Años 1962-2000	742
10.3.41.	Tráfico de graneles líquidos en el puerto de Málaga. Años 1962-2000	743
10.3.42.	Tráfico de graneles líquidos en el puerto de Sevilla. Años 1962-2000	744
10.4.	Comunicaciones	745
10.4.1.a.	Servicio postal. Tráfico de correspondencia nacida por provincias. Años 1983-1991	745
10.4.1.b.	Servicio postal. Tráfico de correspondencia nacida por provincias. Años 1991-2000	746
10.4.2.a.	Servicio postal. Tráfico de correspondencia distribuida por provincias. Años 1983-1991	747
10.4.2.b.	Servicio postal. Tráfico de correspondencia distribuida por provincias. Años 1991-2000	748
10.4.3.	Tráfico de telegramas interiores expedidos y recibidos por provincias. Años 1925-2000	749
10.4.4.	Tráfico de telegramas de servicio interiores expedidos y recibidos por provincias. Años 1943-2000	751
10.4.5.	Tráfico de telegramas oficiales interiores expedidos y recibidos por provincias. Años 1943-2000	753
10.4.6.	Tráfico de radiotelegramas interiores expedidos y recibidos por provincias. Años 1943-2000	755
10.4.7.	Servicio telefónico. Evolución de las líneas en servicio por provincias. Años 1977-1997	757
10.4.8.	Servicio telefónico. Conferencias automáticas y manuales por provincias. Años 1977-1986	758
10.4.9.	Servicio telefónico. Conferencias interurbanas e internacionales por provincias. Años 1988-1993	759
10.4.10.	Red IBERCOM. Evolución de las líneas en servicio por provincias. Años 1989-1999	759

Reseña histórica de las fuentes

10.1. Presentación y descripción de fuentes

10.1.1. Transporte

Como es sabido, la reconstrucción de series estadísticas de transportes y comunicaciones constituye una labor imprescindible para el análisis de los factores que han determinado el crecimiento económico contemporáneo. Casi la totalidad de los economistas e historiadores se han mostrado de acuerdo en destacar la importancia de la acumulación de los diversos componentes del capital fijo, y entre ellos el de las infraestructuras de transportes y comunicaciones, como elemento imprescindible para la consecución de una expansión económica sostenida.

Teniendo en cuenta argumentos del anterior tenor, el capítulo se divide en cuatro apartados. Cada uno de los tres primeros alude a un tipo de transporte determinado, en función del medio de comunicación empleado (terrestre, aéreo y marítimo); el cuarto a las redes disponibles para el traslado, no exclusivo pero sí preferente, de información. En última instancia, se trata de la mayoría de las posibilidades de transporte desarrolladas a lo largo del siglo XX, aunque no en todos los casos las fuentes disponibles a nivel regional permitan un tratamiento -temático o cronológico- similar.

El transporte terrestre agrupa vías urbanas, carreteras y ferrocarril. En cuanto al transporte urbano (tablas 10.1.1. a 10.1.3.), se refiere exclusivamente al de carácter público con vehículos a motor -excluidos tranvías y taxis-, para el que contamos con series sobre longitud de líneas, recaudación y número de viajeros transportados para las ocho capitales de provincia andaluzas. La serie tiene carácter ininterrumpido entre 1948 y 1990 -salvo alguna ausencia puntual: en 1968, por

ejemplo, no llegaron a publicarse datos sobre el kilometraje total de las líneas en servicio-, aunque antes ni después ninguno de los anuarios utilizados ni otra fuente editada recoge este tipo de información.

Por su parte, transporte por carretera (tablas 10.1.4. a 10.1.9.) muestra la evolución de dos de las variables más importantes del sector: la primera de ellas, el número de kilómetros de red viaria construida según titularidad; la segunda, el número de vehículos matriculados. En la dimensión territorial que aquí nos interesa, los datos acerca de la red viaria sólo tienen carácter anual a partir de 1959; antes sólo disponemos de la información recogida por las *Estadísticas de Obras Públicas*, la *Reseña Geográfica y Estadística de España* y las que incluían algunas ediciones del *Anuario Estadístico de España* (guarismos para 1912, 1917, 1919, 1925, 1932 y 1933)¹. Esta última fuente ha sido empleada también para reconstruir la serie posterior hasta 1985, a excepción de los años comprendidos entre 1964 y 1969, ofrecidos por otras publicaciones del Instituto Nacional de Estadística (INE) y organismos públicos adscritos al ministerio correspondiente². Desde mediados de los años ochenta, al hacerse cargo la Junta de Andalucía de una parte sustancial de las carreteras del Estado -lo que explica el fuerte descenso experimentado por la red viaria de titularidad estatal-, ha sido el *Anuario Estadístico de Andalucía* la fuente empleada para completar y contrastar los números suministrados por el Anuario nacional³.

En cuanto a las carreteras dependientes de las diputaciones provinciales, las fuentes son las mismas -salvo las citadas en la nota 2- aunque los datos que hemos podido recabar incluyen también tres años de mediados de los cuarenta y la columna anual se inicia en 1958. Por lo demás, se produce un cambio en la denominación de la titularidad que sin embargo no afecta a la naturaleza de los datos: carreteras provinciales y caminos vecinales hasta 1978 y carreteras de diputaciones provinciales a partir de esa fecha.

Este subapartado se completa con una tabla que recoge las carreteras dependientes de la Junta de Andalucía -ya se apuntó más arriba: cifras anuales desde 1985-, y con otro referido exclusivamente a las autopistas de peaje y a las autovías y autopistas libres. La serie, que arranca en 1970, ha quedado conformada con datos procedentes de los dos

1. DIRECCIÓN GENERAL DE OBRAS PÚBLICAS (1908-1920); INSTITUTO GEOGRÁFICO Y ESTADÍSTICO (1912), DIRECCIÓN GENERAL DE INSTITUTO GEOGRÁFICO Y ESTADÍSTICO (1916-1922), JEFATURA SUPERIOR DE ESTADÍSTICA (1926), INSTITUTO GEOGRÁFICO, CATASTRAL Y DE ESTADÍSTICA (1931-1935).

2. INSTITUTO NACIONAL DE ESTADÍSTICA (1967a), INSTITUTO DE TRANSPORTES Y COMUNICACIONES (1983).

3. Una síntesis con información cuantitativa sobre este asunto en URIOL SALCEDO (1992).

anuarios citados más arriba y también, para los últimos diez años, con el que publica el Ministerio de Obras Públicas y más tarde el Ministerio de Fomento, fuente habitualmente empleada por el Instituto de Estadística de Andalucía para presentar sus series anuales sobre esta vertiente de la red viaria de la Comunidad Autónoma.

Las series de transporte por carretera finalizan con la atención al número de vehículos que conforman el parque regional. De un lado (tabla 10.1.8), al total de matrículas provinciales efectuadas cada año, una información disponible en el *Anuario Estadístico de España* desde 1923⁴, que además a partir de 1945 desagrega los vehículos en cuatro categorías (turismos, ómnibus, camiones -con inclusión de las furgonetas desde 1979- y motocicletas). En 1968, la Dirección General de Tráfico comenzó a publicar el denominado *Anuario Estadístico General*, que aporta información suplementaria -matriculación por marcas, cilindrada y carga- y valoraciones más o menos ajustadas sobre este asunto, información que se ha empleado para el período 1968-2000, y que además ha servido para confeccionar un segundo cuadro, menos desagregado, en el que se relacionan los totales provinciales del parque de vehículos.

La última dimensión del transporte terrestre -el ferroviario- presenta muchos más problemas para la construcción de series históricas de carácter regional y por supuesto provincial. Hasta la nacionalización posterior a la Guerra Civil, con la creación en 1941 de RENFE las memorias de las distintas compañías con líneas abiertas en Andalucía -los Ferrocarriles Andaluces y la M.Z.A.- presentan tantas limitaciones que al final decidimos no incluir los datos que ofrecían⁵. En cuanto a RENFE, no llegó a aportar datos provinciales del número de viajeros transportados hasta 1983 y del volumen de mercancías y los ingresos por este concepto sólo desde 1989. Son las tres series que finalmente conforman esta sección.

El transporte aéreo se compone de siete cuadros, referidos a aeronaves, pasajeros y mercancías, uno para el total

regional y los restantes para los aeropuertos de Almería, Córdoba, Granada, Jerez, Málaga y Sevilla. Son datos que arrancan en 1930, aunque el año de incorporación varía según el aeropuerto. Por lo que respecta a la procedencia de las cifras anteriores a 1956, se han empleado dos fuentes publicadas por el INE: el *Anuario Estadístico de España* y la *Estadística de Transporte Aéreo* (1929-1965); a partir de ese año -1956- se ha recurrido a fuentes específicas, editadas, en un principio, por el Instituto Nacional de Estadística y la Dirección General de Aviación Civil, y luego exclusivamente por esta última, que han modificado su denominación y contenido hasta nuestros días, pero que a grandes rasgos responden a similares planteamientos estadísticos: cronológicamente, las *Estadísticas de la Aviación Civil en España* (1956-1979) y el *Anuario Estadístico del Transporte Aéreo* (1980-1996)⁶. La información más reciente se ha obtenido del *Anuario Estadístico de Andalucía*.

En las tres modalidades de tráfico la presentación es similar, distinguiéndose entre interior e internacional, aunque en el caso de las aeronaves se incluye asimismo una columna en la que se engloban, bajo el título "otras clases", tráficos militares, del Estado, privados y trabajos aéreos⁷.

El transporte marítimo, tercero y último de los subapartados que conforman la sección dedicada al transporte, necesita de un tratamiento más detenido al tratarse de la variedad estadística más atendida por la administración y sobre la que contamos con las series temporales más amplias.

En 1958, la Dirección General de Puertos y Señales Marítimas del Ministerio de Obras Públicas dio a la luz un *Resumen de las memorias de los puertos españoles* correspondiente al ejercicio de 1958, después de que hubiese requerido a los diferentes Servicios de Puertos la realización de una memoria anual cuyo formato había sido previamente definido por la Secretaría Técnica de la propia Dirección General con el objeto de que los datos reunidos de cada puerto respondieran a un criterio de homogeneidad. Los resúmenes de 1959, 1960 y 1961 no han podido ser localizados, pero sí el de 1962, año a partir del que hemos podido reconstruir el movimiento de buques, pasajeros y mercancías (generales, graneles sólidos y graneles líquidos) por los principales puertos andaluces, distinguiendo cabotaje y exterior. Los datos que presentamos no recogen el tráfico local o de ría ni el avituallamiento de los barcos mercantes.

La iniciativa de la Dirección General de Puertos y Señales Marítimas de resumir las memorias de los puertos españoles fue tomada en un momento en el que la información estadística española sobre tráfico marítimo venía recogiendo, entre otros organismos, por la Subsecretaría de la Marina Mercante, Dirección General de Puertos y Señales Marítimas, la Dirección General de Aduanas y el INE. Esta proliferación de servicios informativos sobre el mismo fenómeno, que arrojaba a menudo resultados divergentes, propició una Orden de la Presidencia del Gobierno de 2 de Agosto de 1956 por la que la Dirección General de Aduanas realizaría la estadística del tráfico marítimo de buques y mercancías y el INE haría lo propio en la de buques y pasajeros, todo ello sin perjuicio de que los anteriores organismos (Subsecretaría de la Marina Mercante, Dirección General de Puertos y Señales Marítimas) continuaran recopilando las cifras necesarias para sus propios cometidos. El resultado fue una proliferación, aún mayor, de servicios

4. LLOPIS Y FERNÁNDEZ (1997), p. 88.

Recogido, a su vez, del Real Automóvil Club de España, quien siguió ofreciendo datos sobre vehículos matriculados hasta poco después de la Guerra Civil, serie que con posterioridad se incluiría en INSTITUTO NACIONAL DE ESTADÍSTICA (1967). En cualquier caso, y al menos por lo que respecta a la primera mitad del siglo XX, conviene tomar con ciertas reservas los datos disponibles, entre otras razones porque, como ha apuntado Antonio Gómez Mendoza, "matriculados al año no deben ser confundidos con vehículos efectivamente en servicio", GÓMEZ MENDOZA (1989), p. 322.

5. Después de reunir las cifras ofrecidas por Andaluces en sus distintas memorias anuales, el único cuadro que pudimos llegar a construir se refería a los productos y gastos de explotación de la Compañía entre 1917 y 1930, mientras que nos ha sido imposible desagregar las cifras correspondientes al tráfico andaluz de la "Madrid-Zaragoza-Alicante". COMPAÑÍA DE LOS FERROCARRILES ANDALUCES (1900-1935), Compañía de los Ferrocarriles de Madrid a Zaragoza y Alicante (1900-1935). Para el estudio de ambas compañías ferroviarias pueden consultarse los trabajos de TEDDE (1980) y GÓMEZ MENDOZA (1984). La problemática en torno a las fuentes disponibles para este período en GÓMEZ MENDOZA (1989).

6. Existen otras publicaciones, que ofrecen datos fragmentarios o procedentes de fuentes no contrastadas, pero que en cualquier caso permiten seguir la evolución del tráfico aéreo a lo largo del siglo XX: GONZÁLEZ-BETES Y OTROS (1996). Para el caso del aeropuerto de Málaga puede consultarse UTRILLA NAVARRO (1994)

7. Las otras dos columnas -interior e internacional- son el resultado de sumar el tráfico regular (vuelos efectuados de acuerdo con un horario publicado o de manera tan regular o frecuente que constituyen un sistema identificable), el no regular (vuelos fletados y especiales por remuneración, no efectuados de modo regular) y los otros servicios (compuestos por vuelos efectuados por empresas de transporte tales como, de emplazamiento, prueba, instrucción, etc.).

informativos sobre el tráfico marítimo. A comienzos de los sesenta, la Subsecretaría de la Marina Mercante ofrecía, anualmente, una lista oficial de buques de España y una Estadística de mercancías y pasajeros transportados por buques españoles, mientras que la Dirección General de Aduanas publicaba, desde 1957, una Estadística del tráfico marítimo y la Dirección General de Puertos y Señales Marítimas resumía las memorias de los puertos españoles y ofrecía, también, abundantes datos de tráfico marítimo⁸. Esta última publicación mantuvo, en sus inicios, una gran regularidad en su estructura informativa⁹, se adecuó más tarde a las normativas internacionales sobre estadísticas portuarias¹⁰ y se ha mantenido hasta hoy bajo la dirección de Puertos del Estado.

Sin duda, los tráficos marítimos han sido y son importantes para un país como España con un amplio litoral, numerosos enclaves portuarios y una posición geográfica, que le han dado y dan un gran valor estratégico. Tal vez por ello, el comercio marítimo (cabotaje y exterior) ha sido uno de los sectores destacados de la historia económica de España y no ha faltado información sobre el mismo. En efecto, desde mediados del siglo XIX, la Dirección General de Aduanas ha registrado la carga y descarga de las distintas mercancías según el arancel, pero también ha dado cumplida información del número de buques, toneladas de arqueo, tripulantes y viajeros, entrados y salidos, por los puertos españoles. Esta voluminosa información apareció, regularmente, en la Estadística del Comercio Exterior y en la de Cabotaje hasta 1920¹¹. A partir de entonces, tales cifras dejaron de publicarse de forma tan individualizada y regular, por lo que se hace mucho más difícil reconstruir una serie estadística a lo largo del siglo XX, aunque tal dificultad no entraña imposibilidad de llevar a cabo la tarea, por lo que las cifras de la Dirección General de Aduanas constituyen una fuente alternativa a las series que ofrecemos en este trabajo y una fuente muy válida para el conocimiento de los tráficos marítimos en España.

Sin embargo, nosotros hemos optado por las informaciones de la Dirección General de Puertos por considerarlas más adecuadas para el conocimiento de los

tráficos marítimos portuarios, por recoger la información primaria de la Juntas de Obras de cada ente, por haber sido publicadas de forma regular y homogénea desde 1962 y por contar con una recopilación estadística para la primera mitad del siglo XX, realizada por la propia Dirección General de Puertos y Señales Marítimas.

Las Juntas de Obras de los puertos españoles empezaron a crearse a partir del Decreto de Bases generales para la legislación de obras públicas de 14 de Noviembre de 1868, que consagraron el principio descentralizador y de máxima libertad en las obras públicas españolas del periodo¹². Un mes más tarde se creó la de Barcelona, autorizada por un Decreto de 11 de Diciembre de 1868, a la que siguieron, entre otras, la de Sevilla (1870), Almería (1872), Huelva (1874), Málaga (1874), Cádiz (1902) y Algeciras (1907). Desde su constitución, las Juntas administraron y gestionaron las obras portuarias y la actividad marítima de sus plazas respectivas, por lo que las informaciones recogidas en sus memorias anuales constituyen una fuente de primer orden para el estudio de los tráficos marítimos en España, aunque su carácter disperso hace bastante difícil la reconstrucción estadística, homogénea y conjunta, a lo largo del siglo XX¹³.

Por suerte, con motivo del primer Plan de Desarrollo, la Dirección General de Puertos y Señales Marítimas recopiló los principales datos del tráfico marítimo de cada puerto y, aunque con dispar suerte, pudo reconstruir determinadas series históricas a partir de informaciones ofrecidas por las Juntas de Obras respectivas¹⁴. Nosotros hemos seleccionado los mismos renglones que para los años posteriores a 1962, pero los presentamos de forma separada, dado que algunas cifras no coinciden con las publicadas por la propia Dirección General en sus resúmenes correspondientes a los ejercicios de 1958 y 1962. Pese a ello, pensamos que tales cifras tienen un alto grado de fiabilidad por comparaciones realizadas con memorias de la Junta de Obras del Puerto de Málaga, con estudios sobre el puerto de Almería¹⁵ y algunas series del puerto de Sevilla¹⁶.

10.1.2. Comunicaciones

El apartado "Comunicaciones" engloba en el presente apartado series referidas al servicio postal, telegráfico y telefónico. Todas ellas se han elaborado a partir del *Anuario Estadístico de España* (datos hasta 1982) y del *Anuario Estadístico de Andalucía* (datos entre 1983 y 2000)¹⁷. Para los tres sistemas de comunicación se encuentran disponibles datos a nivel nacional que abarcan prácticamente todo el siglo XX, pero desgraciadamente sólo en el caso de Telégrafos es posible confeccionar cuadros provinciales o regionales con perspectiva histórica amplia¹⁸. Tal como se contemplan a continuación (tablas 10.4.3. a 10.4.6.) éstos incluyen cuatro tipos de telegramas: interiores privados, de servicios, oficiales y radiotelegramas¹⁹. En todos los casos, las cifras se agrupan por provincias, distinguiéndose entre expedidos y recibidos. Para el primer grupo la serie arranca en 1925, aunque falta información para 1930 y de 1933 a 1942; los restantes comienzan en 1943.

En cuanto al servicio postal, las tablas que se han podido elaborar son bastante más recientes -nacieron en 1983- y además ha sido necesario realizar un corte en 1991, ya que a primeros de octubre de ese año entró en vigor la nueva

8. MINISTERIO DE HACIENDA. DIRECCIÓN GENERAL DE ADUANAS (1959). INSTITUTO NACIONAL DE ESTADÍSTICA (1965).

9. BERNAT (1975)

10. CONFERENCIA DE LAS NACIONES UNIDAS SOBRE COMERCIO Y DESARROLLO (1971).

11. FRAX (1981) y (1987).

12. ALZOLA Y MINONDO (1975) y ALEMANY (1991).

13. En algunos trabajos aparecen series históricas del volumen de carga y descarga en diversos puertos andaluces. Véase, EQUIPO 28 (1989), p. 68, GONZÁLEZ (1975), p.159-160.

14. Estos datos se encuentran en MINISTERIO DE OBRAS PÚBLICAS. DIRECCIÓN GENERAL DE PUERTOS Y SEÑALES MARÍTIMAS (1964).

15. GARCÍA LORCA (1990)

16. En el caso de Sevilla, las series ofrecidas por GONZÁLEZ (1975) y EQUIPO 28 (1989) no coinciden en todos los años, aunque sus cifras no resultan muy dispares.

17. A su vez, ambas fuentes recogen sus datos de los Anuarios correspondientes del Ministerio de Obras Públicas o del de Fomento. Siempre que ha sido posible hemos procedido a contrastar los guarismos ofrecidos por los dos tipos de publicaciones.

18. Estos se recogen en CARRERAS, ed. (1989), pp. 312-318.

19. Telegramas de servicio son aquellos enviados por las oficinas de Correos y Telecomunicaciones para su propio servicio. Los radiotelegramas son transmitidos por barcos en alta mar.

estructura del tráfico postal que suponía una modificación sustancial en la tipología de la correspondencia. Así, aunque no cambia la distinción entre correspondencia nacida y distribuida, si lo hace la clasificación interna de ambas, que hasta la reforma citada se componía de correspondencia ordinaria, certificada y asegurada, a partir de esa fecha distingue entre línea básica (cartas y tarjetas postales), económica (impresos y pequeños paquetes) y urgente (cartas y tarjetas, postal exprés/EMS).

Por lo que concierne a la red telefónica, las cifras provinciales también son recientes y no siempre ocupan el mismo arco cronológico. Así, mientras para el número de líneas en servicio los datos anuales engloban de 1977 a 1997, las cifras sobre conferencias automáticas y manuales se reducen al periodo 1977-1986, las interurbanas e internacionales a 1998-1993, y las líneas de servicio de la red Ibercom -telefonía avanzada para las comunicaciones internas de las empresas-, al periodo 1989-1999.

10.2. Bibliografía

ALEMANY LLOVERA, J. (1991): *Los puertos españoles en el siglo XIX*, Madrid: Ministerio de Obras Públicas y Transportes.

ALZOLA Y MINONDO, P. (1975): *Historia de las obras públicas en España*, Madrid: Turner (Primera edición: 1899)

BARRAGÁN MUÑOZ, J.M (1987): *Los puertos de la Bahía de Cádiz: entre el determinismo geográfico y el desarrollo de la técnica comercial*, Cádiz.

BENITO ARRANZ, J. (1960): "El tráfico marítimo español: una fuente para su estudio", *Estudios Geográficos*, 80, pp. 425-427.

BERNAT, J. (1975): "Los puertos españoles: su movimiento en la década de 1962-72", *Revista Sindical de Estadística*, 120, pp. 46-65.

BOSQUE MAUREL, J. (1952): "Funciones económicas de los puertos españoles de la península", *Estudios Geográficos*, 48, pp. 569-577.

CARRERAS, A., ed. (1989): *Estadísticas históricas de España (siglos XIX-XX)*, Madrid: Fundación Banco Exterior.

CONFERENCIA DE LAS NACIONES UNIDAS SOBRE COMERCIO Y DESARROLLO (1971): *Estadísticas portuarias. Selección, recopilación y presentación de información y estadísticas portuarias*, Nueva York.

EQUIPO 28 (1989): *Historia gráfica del puerto de Sevilla*, Sevilla: Junta del Puerto.

FRAX ROSALES, E. (1981): *Puertos y comercio de cabotaje en España, 1857-1934*, Madrid: Banco de España.

FRAX ROSALES, E. (1987): *El mercado interior y los principales puertos, 1857-1920*, Madrid: Banco de España.

GARCÍA LORCA, A. (1990): *El puerto de Almería*, Almería.

GÓMEZ MENDOZA, A. (1984): *Ferrocarril y mercado interior en España (1874-1913)*, 2 vols. Madrid: Banco de España.

GÓMEZ MENDOZA, A. (1989): "Transportes y comunicaciones", en A. Carreras, ed., pp. 269-336.

GONZÁLEZ-BETES, A. y otros (1996): *Los aeropuertos españoles. Su historia, 1911-1996*, Madrid: AENA.

GONZÁLEZ DORADO, A. (1975): *Sevilla: centralidad regional y organización interna de su espacio urbano*, Sevilla: Servicio de Estudios del Banco Urquijo.

INSTITUTO NACIONAL DE ESTADÍSTICA (1966): *Estadística de transporte. Volumen 2º: transporte marítimo, 1865-1965*, Madrid.

MINISTERIO DE HACIENDA. DIRECCIÓN GENERAL DE ADUANAS. (1959): *Estadística del tráfico marítimo, 1957*, Madrid.

MINISTERIO DE OBRAS PÚBLICAS. DIRECCIÓN GENERAL DE PUERTOS Y SEÑALES MARÍTIMAS (1961): *Memoria de cuatro años, 1957-1960*, Madrid.

MINISTERIO DE OBRAS PÚBLICAS. DIRECCIÓN GENERAL DE PUERTOS Y SEÑALES MARÍTIMAS (1964): *Plan de desarrollo económico y social. Plan de puertos, 1964-1967. Anejo 2, datos de tráfico*, Madrid.

TEDDE DE LORCA, P. (1980): "La Compañía de los Ferrocarriles Andaluces (1878-1920), una empresa de transportes en la España de la Restauración", *Investigaciones Económicas*, 12, pp. 27-76.

URIOL SALCEDO, J.I. (1992): *Historia de los caminos de España. Vol. II. Siglos XIX y XX*, Madrid: Colegio de Ingenieros de Caminos, Canales y Puertos.

UTRILLA NAVARRA, L. (1994): *Historia del aeropuerto de Málaga. La aviación malagueña de 1910 a 1992*, Málaga: AENA.

ZAPATA, A. (1989): "De río a dársena (1929-1950)", Equipo 28, *Historia gráfica del puerto de Sevilla*, Sevilla: Junta del Puerto.

10.3. Guía de fuentes

COMPAÑÍA DE LOS FERROCARRILES ANDALUCES (1900-1935): *Memorias del Consejo de Administración*, Madrid.

COMPAÑÍA DE LOS FERROCARRILES DE MADRID A ZARAGOZA Y ALICANTE (1900-1935): *Memorias del Consejo de Administración*, Madrid.

DIRECCIÓN GENERAL DE CORREOS Y TELÉGRAFOS (1920): *Los servicios de Correos en España. Estado actual y proyecto de ampliación y mejora de los mismos*, Madrid.

DIRECCIÓN GENERAL DEL INSTITUTO GEOGRÁFICO Y ESTADÍSTICO (1916-1922): *Anuario estadístico de España, 1915... 1920*, Madrid.

INSTITUTO DE ESTADÍSTICA DE ANDALUCÍA (1997-2000): *Anuario estadístico de Andalucía*, Sevilla.

INSTITUTO DE ESTUDIOS DE TRANSPORTES Y COMUNICACIONES (1983): *Estadísticas de transportes. Series cronológicas (1950-1980)*, Madrid.

INSTITUTO GEOGRÁFICO, CATASTRAL Y DE ESTADÍSTICA (1931-1935): *Anuario estadístico de España*, Madrid.

INSTITUTO NACIONAL DE ESTADÍSTICA (1956-1979): *Estadísticas de la aviación civil en España*. Madrid.

INSTITUTO NACIONAL DE ESTADÍSTICA (1966a): *Estadística de transporte, vol. 1. Transporte aéreo, 1929-1965*, Madrid.

INSTITUTO NACIONAL DE ESTADÍSTICA (1966b): *Estadística de transporte, vol. 2. Transporte marítimo*, Madrid.

INSTITUTO NACIONAL DE ESTADÍSTICA (1967a): *Estadística de transporte, vol. 3. Transporte terrestre no ferroviario*, Madrid.

INSTITUTO NACIONAL DE ESTADÍSTICA (1967b): *Estadística de transporte, vol. 4. Transporte ferroviario, 1865-1965*. Madrid.

INSTITUTO NACIONAL DE ESTADÍSTICA (1969): *Estadística del transporte aéreo, 1929-1968*. Madrid.

JEFATURA SUPERIOR DE ESTADÍSTICA (1926): *Anuario Estadístico de España, 1924-1925*. Madrid.

MINISTERIO DE FOMENTO. DIRECCIÓN GENERAL DE POLÍTICA ECONÓMICA Y PRESUPUESTARIA (1998): *Anuario Estadístico*, Madrid.

MINISTERIO DE FOMENTO. DIRECCIÓN GENERAL DE PROGRAMACIÓN ECONÓMICA (2000): *Anuario estadístico*, Madrid.

MINISTERIO DE OBRAS PÚBLICAS. DIRECCIÓN GENERAL DE OBRAS PÚBLICAS (1900-1920): *Estadística de Obras Públicas*, Madrid.

MINISTERIO DE OBRAS PÚBLICAS. DIRECCIÓN GENERAL DE PUERTOS Y SEÑALES MARÍTIMAS (1964): *Plan de desarrollo económico y social. Plan de puertos, 1964-1967. Anejo 2, datos de tráfico*, Madrid (Contiene series de tráfico marítimo incompletas desde 1900 a 1962).

MINISTERIO DE OBRAS PÚBLICAS. DIRECCIÓN GENERAL DE PUERTOS Y SEÑALES MARÍTIMAS (1959): *Resumen de las memorias de los puertos españoles. Ejercicio de 1958*, Madrid.

MINISTERIO DE OBRAS PÚBLICAS. DIRECCIÓN GENERAL DE PUERTOS Y SEÑALES MARÍTIMAS (1963): *Resumen de las memorias de los puertos españoles, 1962*, Madrid.

MINISTERIO DE OBRAS PÚBLICAS. DIRECCIÓN GENERAL DE PUERTOS Y SEÑALES MARÍTIMAS (1964-1977): *Memoria, 1963-1976*, Madrid.

MINISTERIO DE OBRAS PÚBLICAS Y URBANISMO. DIRECCIÓN GENERAL DE PUERTOS Y COSTAS (1978-1986): *Memoria, 1977-1985*, Madrid.

MINISTERIO DE OBRAS PÚBLICAS Y URBANISMO. DIRECCIÓN GENERAL DE PUERTOS Y COSTAS (1987-1990): *Memoria de actividades. Puertos, 1986-1989*, Madrid.

MINISTERIO DE OBRAS PÚBLICAS Y TRANSPORTES. DIRECCIÓN GENERAL DE PUERTOS Y COSTAS (1991-1992): *Memoria de actividades. Puertos, 1990-1991*, Madrid.

MINISTERIO DE OBRAS PÚBLICAS, TRANSPORTES Y MEDIO AMBIENTE. DIRECCIÓN GENERAL DE AVIACIÓN CIVIL (1991-1996): *Anuario estadístico del transporte aéreo*. España, Madrid.

MINISTERIO DE TRANSPORTES, TURISMO Y COMUNICACIONES. DIRECCIÓN GENERAL DE AVIACIÓN CIVIL (1980-1990): *Anuario estadístico del transporte aéreo*. España, Madrid.

PUERTOS DEL ESTADO (1993-1995): *Memoria de actividades, 1992-1994*, Madrid.

PUERTOS DEL ESTADO (1996-1999): *Anuario estadístico, 1995-1998*, Madrid.

10. Transportes y comunicaciones

10.1. Transporte terrestre: urbano, por carretera y ferroviario

10.1.1. Longitud de líneas de transporte urbano por provincias. Años 1948-1990

CONTINUACIÓN

(Km)

	Almería	Cádiz	Córdoba	Granada	Huelva	Jaén	Málaga	Sevilla	Andalucía
1948	3	4	33	4	7	17	25	18	111
1949	3	13	35	4	7	2	25	25	114
1950	3	24	44	9	7	19	71	13	190
1951	3	24	44	6	7	19	70	13	186
1952	3	23	71	11	7	19	71	13	218
1953	3	25	73	12	7	19	90	13	242
1954	3	25	73	16	5	19	90	37	268
1955	3	3	80	17	7	19	90	36	255
1956	3	3	80	20	7	19	90	36	258
1957	3	3	80	20	7	19	90	49	271
1958	3	5	80	20	7	19	101	53	288
1959	3	6	80	37	7	5	101	99	338
1960	3	6	95	40	7	5	101	149	406
1961	3	6	111	37	7	6	101	162	433
1962	3	6	111	38	7	5	104	168	442
1963	21	6	132	107	20	5	20	157	468
1964	..	25	131	..	20	..	71	177	424
1965	..	82	152	64	..	18	139	138	593
1966	..	94	112	70	..	14	159	143	592
1967	..	95	163	72	25	11	154	228	748
1968
1969	..	106	166	72	27	16	166	226	779
1970	..	106	168	75	37	22	150	240	798
1971	..	110	168	73	41	42	165	239	838
1972	..	129	156	73	..	60	146	251	815
1973	..	144	157	111	..	80	130	302	924
1974	..	151	157	111	..	81	152	260	912
1975	..	163	166	108	..	87	197	176	897
1976	..	163	166	109	..	98	174	226	936
1977	..	176	166	108	..	98	174	206	928
1978	..	183	154	109	..	58	270	242	1.016
1979	..	180	171	112	..	63	301	242	1.069
1980	..	182	176	111	..	63	214	247	993
1981	..	179	237	99	..	63	221	258	1.057
1982	54	249	336	106	58	65	238	297	1.403
1983	67	389	471	100	55	65	316	321	1.784
1984	..	420	504	124	55	65	327	307	1.802
1985	..	382	490	124	55	65	330	449	1.895
1986	..	376	306	131	47	66	328	250	1.504
1987	..	394	140	134	47	82	327	246	1.370
1988	..	422	163	123	47	82	326	446	1.609
1989	..	463	162	120	45	82	305	466	1.643
1990	..	665	145	"	329	481	1.620

FUENTES: Años 1948-1982: INE. Anuario estadístico de España
Años 1983-1990: IEA. Anuario estadístico de Andalucía

10. Transportes y comunicaciones

10.1.2. Recaudación de las líneas de transporte urbano por provincias. Años 1948-1990*

(miles de pesetas)

	Almería	Cádiz	Córdoba	Granada	Huelva	Jaén	Málaga	Sevilla	Andalucía
1948	31	183	3.991	42	742	115	1.029	411	6.544
1949	37	387	2.640	53	732	158	1.284	944	6.235
1950	26	339	4.122	65	1.161	292	2.601	568	9.174
1951	20	62	3.031	69	819	334	2.977	408	7.720
1952	20	1.550	3.708	462	875	322	2.888	500	10.325
1953	24	1.962	5.584	614	903	367	4.733	500	14.687
1954	300	2.384	5.899	1.141	621	337	7.449	3.074	21.205
1955	371	926	6.558	1.355	2.639	385	8.155	10.296	30.685
1956	650	1.302	7.606	1.698	4.074	409	10.070	14.238	40.047
1957	1.600	1.331	9.542	1.896	6.044	526	12.730	20.200	53.869
1958	2.829	687	11.423	2.405	7.087	468	14.368	26.711	65.978
1959	3.142	1.175	10.730	8.467	8.144	649	14.408	41.089	87.804
1960	3.053	1.307	13.442	14.102	9.525	541	17.015	89.178	148.163
1961	3.284	1.493	16.068	15.787	10.328	565	32.389	105.895	185.809
1962	4.173	1.762	17.554	17.356	11.909	579	41.540	127.027	221.900
1963	4.543	2.968	17.685	23.236	15.719	557	48.019	137.168	249.895
1964	..	9.349	24.688	..	20.123	..	64.780	161.385	280.325
1965	..	35.982	37.416	31.236	..	1.682	72.297	182.548	361.161
1966	..	39.916	42.473	36.727	..	1.319	87.513	193.240	401.188
1967	..	46.698	54.256	40.872	26.035	2.075	99.907	238.944	508.787
1968	..	54.519	56.991	42.894	28.295	3.520	130.276	296.409	612.904
1969	..	65.274	63.954	78.608	52.589	4.899	120.032	299.080	684.436
1970	..	73.163	68.083	47.006	42.733	5.851	114.168	322.473	673.477
1971	..	82.223	70.713	62.002	46.856	8.015	125.458	359.553	754.820
1972	70.001	64.424	..	10.467	164.739	367.976	677.607
1973	..	126.856	96.176	83.490	..	12.827	194.178	426.514	940.041
1974	..	176.331	111.602	108.751	..	15.729	274.829	537.669	1.224.911
1975	..	218.712	113.003	132.465	..	21.205	344.374	595.908	1.425.667
1976	..	296.177	117.515	173.914	..	33.820	449.622	710.302	1.781.350
1977	..	405.054	189.715	172.737	..	28.478	518.665	801.585	2.116.234
1978	..	447.209	186.131	230.876	..	41.693	569.969	918.969	2.394.847
1979	..	490.827	252.917	286.243	..	62.207	669.577	995.426	2.757.197
1980	..	586.226	313.950	351.222	..	70.218	725.590	1.159.050	3.206.256
1981	..	682.187	405.172	405.666	..	80.618	819.135	1.386.542	3.779.320
1982	129.000	700.000	471.000	464.000	237.000	83.000	963.000	1.582.000	4.629.000
1983	150.000	1.022.000	507.000	591.000	243.000	92.000	1.123.000	1.807.000	5.535.000
1984	..	1.125.000	556.000	616.000	298.000	125.000	1.433.000	1.997.000	6.150.000
1985	..	1.248.000	592.000	708.000	330.000	145.000	1.502.000	2.133.000	6.658.000
1986	..	1.323.000	610.000	756.000	337.000	145.000	1.881.000	2.329.000	7.381.000
1987	..	1.363.000	616.000	786.000	354.000	178.000	1.791.000	2.527.000	7.615.000
1988	..	1.629.000	704.000	953.000	393.000	219.000	1.854.000	2.541.000	8.293.000
1989	..	1.748.883	792.245	989.283	430.834	271.368	1.846.528	2.588.788	8.667.929
1990	1.772.285	2.067.322	2.854.882	6.694.489

FUENTES: Años 1948-1982: INE. Anuario estadístico de España
Años 1983-1990: IEA. Anuario estadístico de Andalucía

*A partir de 1982 se refiere únicamente a las capitales de provincia y a los municipios mayores de 50.000 habitantes.

10.1.3. Número de viajeros en líneas de transporte urbano por provincias. Años 1948-1990

(miles)

	Almería	Cádiz	Córdoba	Granada	Huelva	Jaén	Málaga	Sevilla	Andalucía
1948	74	398	3.991	48	1.355	55	2.026	877	8.824
1949	95	639	3.918	53	1.223	227	2.538	1.565	10.258
1950	75	442	4.122	65	1.161	275	3.289	879	10.308
1951	57	1.751	4.712	61	1.252	283	3.355	458	11.929
1952	58	2.006	5.242	560	1.359	278	3.440	500	13.443
1953	69	2.724	7.752	800	1.383	317	4.612	557	18.214
1954	357	2.970	8.148	1.143	918	292	6.884	3.412	24.124
1955	416	1.086	9.061	1.314	3.504	322	7.471	10.501	33.675
1956	701	1.413	10.362	1.650	5.034	346	9.031	14.502	43.039
1957	1.504	1.425	10.212	1.828	6.579	381	11.252	18.176	51.357
1958	2.829	687	11.423	2.405	7.087	468	14.368	26.711	65.978
1959	2.936	692	11.612	7.930	8.574	566	12.064	34.657	79.031
1960	2.860	788	10.680	13.536	9.867	486	14.266	64.638	117.121
1961	2.934	874	11.738	15.207	10.665	469	28.250	76.902	147.039
1962	3.342	994	12.933	16.667	12.251	463	35.638	93.276	175.564
1963	3.620	1.619	10.884	22.262	13.271	417	36.296	101.339	189.708
1964	..	5.452	13.777	..	13.327	..	38.285	102.074	172.915
1965	..	20.697	19.692	24.476	..	1.122	44.281	107.816	218.084
1966	..	22.809	19.528	25.240	..	1.006	45.779	115.890	230.252
1967	..	23.575	23.122	27.337	16.905	1.164	47.917	117.143	257.163
1968	..	26.025	24.254	28.610	18.346	1.405	51.892	113.544	264.076
1969	..	28.579	26.175	28.692	19.195	1.788	56.806	112.673	273.908
1970	..	29.092	27.163	29.448	16.956	2.296	60.091	104.693	269.739
1971	..	30.830	27.766	31.754	..	6.824	61.672	97.610	256.456
1972	..	33.722	28.496	33.457	..	9.002	61.273	98.993	264.943
1973	..	37.767	24.730	29.818	..	9.619	63.436	93.986	259.356
1974	..	38.091	23.832	27.786	..	8.833	65.224	88.495	252.261
1975	..	40.931	21.108	27.354	..	4.262	63.275	98.825	255.755
1976	..	36.164	21.124	25.924	..	4.923	57.949	82.329	228.413
1977	..	39.340	19.401	23.718	..	3.531	55.596	78.644	220.230
1978	..	45.636	18.760	25.530	..	3.697	58.473	81.330	233.426
1979	..	45.281	18.422	27.315	..	4.538	59.577	80.387	235.520
1980	..	43.521	19.133	23.305	..	4.455	49.000	80.246	219.660
1981	..	41.348	20.939	21.401	..	4.778	48.119	77.372	213.957
1982	5.864	33.450	19.949	19.888	10.941	4.244	45.455	77.201	216.992
1983	5.882	30.395	21.296	22.531	11.191	3.976	49.971	76.126	221.368
1984	..	42.364	19.648	21.433	11.216	4.234	49.953	74.851	223.699
1985	..	41.568	19.174	23.192	10.916	4.860	49.463	78.151	227.324
1986	..	39.097	19.719	22.889	10.687	5.509	46.552	80.571	225.024
1987	..	38.562	19.922	21.647	10.714	5.823	42.960	86.811	226.439
1988	..	39.350	23.564	22.277	10.859	6.404	44.694	87.111	234.259
1989	..	38.489	24.216	23.704	9.909	6.376	39.608	81.541	223.843
1990	..	39.080	40.812	83.427	163.319

FUENTES: Años 1948-1982: INE. Anuario estadístico de España
Años 1983-1990: IEA. Anuario estadístico de Andalucía

10. Transportes y comunicaciones

10.1.4. Red de carreteras del Estado por provincias. Años 1908-1999

(Km)

	Almería	Cádiz	Córdoba	Granada	Huelva	Jaén	Málaga	Sevilla	Andalucía
1908	39	76	89	168	56	337	51	217	1.033
1910	39	76	89	168	58	337	51	217	1.035
1912	545	590	1.240	831	500	1.094	785	886	6.471
1917	612	698	1.358	998	568	1.131	841	1.084	7.290
1919	677	723	1.376	1.030	554	1.143	960	1.170	7.633
1925	688	810	1.574	1.022	619	1.220	1.045	1.446	8.424
1932	658	721	1.658	979	709	1.116	1.011	1.487	8.339
1933	853	965	1.714	1.300	753	1.160	1.029	1.487	9.261
1959	1.349	1.231	1.937	1.520	981	1.634	1.324	2.101	12.077
1960	954	1.211	1.882	1.521	956	1.580	1.298	1.856	11.258
1961	965	1.231	1.981	1.531	956	1.586	1.298	1.856	11.404
1962	965	1.241	1.881	1.531	960	1.588	1.298	1.856	11.320
1963	1.026	1.234	1.940	1.525	1.013	1.659	1.307	2.105	11.809
1964	1.026	1.234	1.940	1.525	1.012	1.659	1.307	2.105	11.808
1965	1.026	1.234	1.940	1.525	1.012	1.659	1.307	2.105	11.808
1966	1.026	1.234	1.940	1.525	1.013	1.659	1.307	2.105	11.809
1967	1.026	1.234	1.940	1.525	1.013	1.659	1.307	2.105	11.809
1968	1.038	1.289	1.988	1.554	1.041	1.709	1.340	2.182	12.141
1969	1.038	1.289	1.988	1.554	1.014	1.709	1.340	2.182	12.114
1970	1.008	1.339	2.038	1.650	1.041	1.656	1.337	2.009	12.078
1971	1.008	1.339	2.038	1.650	1.041	1.656	1.337	2.009	12.078
1972	1.008	1.274	1.952	1.650	1.017	2.203	1.322	2.024	12.450
1973	1.008	1.351	1.952	1.650	1.011	1.656	1.324	2.080	12.032
1974	1.008	1.307	1.952	1.650	1.019	1.656	1.354	2.037	11.983
1975	986	1.292	1.954	1.648	1.017	1.685	1.399	2.024	12.005
1976	983	1.292	1.954	1.648	1.017	1.685	1.399	2.024	12.002
1977	986	1.292	1.954	1.648	1.017	1.685	1.399	2.024	12.005
1978	1.006	1.304	1.977	1.648	1.071	1.685	1.389	2.060	12.140
1979	1.006	1.304	1.977	1.648	1.071	1.685	1.389	2.060	12.140
1980	1.006	1.304	1.977	1.648	1.071	1.685	1.389	2.060	12.140
1981	1.002	1.325	1.979	1.648	1.124	1.685	1.422	2.072	12.257
1982	1.002	1.325	1.979	1.648	1.124	1.685	1.422	2.072	12.257
1983	1.002	1.325	1.979	1.648	1.124	1.685	1.422	2.072	12.257
1984	1.002	1.325	1.979	1.648	1.124	1.685	1.422	2.072	12.257
1985	288	231	480	259	391	564	233	310	2.756
1986	288	231	480	259	391	364	233	310	2.556
1987	289	231	480	259	391	364	234	311	2.559
1988	289	275	480	259	391	364	235	360	2.653
1989	326	275	480	300	391	364	234	360	2.730
1990	326	275	479	300	391	365	233	374	2.743
1991	278	286	548	246	393	373	315	389	2.828
1992	278	286	548	246	393	373	315	389	2.828
1993	311	283	545	259	395	356	304	381	2.834
1994	349	291	539	285	400	392	317	375	2.948
1995	396	291	532	295	399	450	311	381	3.055
1996	422	310	532	334	402	468	290	381	3.139
1997	422	325	534	312	402	476	290	381	3.142
1998	422	325	534	312	402	476	310	397	3.178
1999	422	328	534	312	402	476	397	397	3.268

FUENTES: Años 1908 y 1910: Reseña geográfica y estadística de España

Años 1912-1963 y 1969-1983: Anuario estadístico de España

Año 1964: INE. Estadística de Transportes. Transporte terrestre

Años 1965-1968: INE. Estadística de Transportes. Transporte terrestre no ferroviario

Años 1984-1999: INE. Anuario estadístico de España

IEA. Anuario estadístico de Andalucía

10.1.5. Red de carreteras de las diputaciones provinciales por provincias. Años 1908-1999*

(Km)

	Almería	Cádiz	Córdoba	Granada	Huelva	Jaén	Málaga	Sevilla	Andalucía
1908	87	64	68	106	44	243	137	143	892
1912	..	60	70	148	39	297	107	178	899
1917	50	67	255	137	87	353	104	211	1.264
1919	74	132	283	137	128	357	104	342	1.557
1925	217	78	355	226	165	425	133	634	2.233
1931	358	232	524	328	265	504	132	3.584	5.927
1932	443	280	627	348	220	511	226	3.715	6.370
1933	469	297	690	458	336	817	236	3.911	7.214
1945	610	491	1.256	770	364	1.088	346	1.381	6.306
1946	610	491	1.256	770	364	1.088	346	1.381	6.306
1947	610	491	1.256	770	364	1.088	346	1.381	6.306
1958	824	505	1.526	1.089	734	1.620	459	1.630	8.387
1959	824	505	1.526	1.089	734	1.620	459	1.630	8.387
1960	824	505	1.525	1.089	734	1.620	459	1.630	8.386
1961	823	505	1.525	1.089	737	1.647	459	1.630	8.415
1962	823	549	1.572	1.089	737	1.671	459	1.630	8.530
1963	824	550	1.632	1.089	737	1.699	459	1.630	8.620
1964	823	550	1.632	1.089	737	1.699	459	1.630	8.619
1965	823	550	1.632	1.089	737	1.699	459	1.630	8.619
1966	824	550	1.632	1.089	737	1.699	459	1.630	8.620
1967	824	550	1.632	1.089	737	1.699	459	1.630	8.620
1968	884	561	2.072	1.139	825	1.731	613	1.661	9.486
1969	884	561	2.072	1.139	825	1.731	613	1.661	9.486
1970	879	559	2.192	1.152	829	1.732	716	1.659	9.718
1971	879	559	2.192	1.152	829	1.732	716	1.659	9.718
1972	892	559	2.282	1.159	843	1.732	719	1.682	9.868
1973	900	568	2.282	1.161	869	1.732	719	1.682	9.913
1974	932	649	2.290	1.169	869	1.732	721	1.682	10.044
1975	1.125	649	2.300	1.182	890	1.732	772	1.682	10.332
1976	1.130	652	2.300	1.191	890	1.732	730	1.682	10.307
1977	1.130	658	2.303	1.194	890	1.732	737	1.682	10.326
1978	1.170	658	2.303	1.200	890	1.732	736	1.682	10.371
1979	1.170	658	2.339	1.208	890	1.732	782	1.676	10.455
1980	1.170	658	2.339	1.220	890	1.732	786	1.676	10.471
1981	1.261	657	2.339	1.229	890	1.732	792	1.676	10.576
1982	1.170	657	2.339	1.237	886	1.732	792	1.676	10.489
1983	1.357	671	2.348	1.253	890	1.732	795	1.676	10.722
1984	1.365	671	2.388	1.277	898	1.732	812	1.676	10.819
1985	1.369	729	2.444	1.277	904	1.732	828	1.676	10.959
1986	1.369	728	2.464	1.289	906	1.732	821	1.676	10.985
1987	1.382	729	2.464	1.289	907	1.732	820	1.676	10.999
1988	1.260	729	2.475	1.289	907	1.732	820	1.676	10.888
1989	1.260	729	2.464	1.289	907	1.732	884	1.676	10.941
1990	1.260	720	2.464	1.289	924	1.732	884	1.676	10.949
1991	1.264	711	2.463	1.228	931	1.732	883	1.676	10.888
1992	1.264	711	2.463	1.228	931	1.732	883	1.676	10.888
1993	1.264	709	2.463	1.228	941	1.732	883	1.676	10.896
1994	1.264	708	2.464	1.228	941	1.781	876	1.676	10.938
1995	1.264	708	2.464	1.230	945	1.787	893	1.676	10.967
1996	1.264	709	2.464	1.240	945	1.677	893	1.676	10.868
1997	1.264	709	2.464	1.240	945	1.677	893	1.676	10.868
1998	1.264	709	2.464	1.248	947	1.676	862	1.676	10.846
1999	1.264	709	2.464	1.240	945	1.669	892	1.676	10.859

FUENTES: Año 1908: Reseña geográfica y estadística de España
Años 1912-1984: INE. Anuario estadístico de España
Años 1985-1999: INE. Anuario estadístico de España
IEA. Anuario estadístico de Andalucía

*Hasta 1978 se refiere a carreteras provinciales y caminos vecinales. A partir de 1979 carreteras de diputaciones provinciales.

10. Transportes y comunicaciones

10.1.6. Red de carreteras de la Junta de Andalucía por provincias. Años 1985-1999

(Km)

	Almería	Cádiz	Córdoba	Granada	Huelva	Jaén	Málaga	Sevilla	Andalucía
1985	751	1.071	1.502	1.419	720	1.308	1.156	1.760	9.687
1986	751	1.071	1.502	1.419	720	1.308	1.156	1.760	9.687
1987	755	1.041	1.532	1.440	719	1.303	1.187	1.803	9.780
1988	759	1.044	1.532	1.440	720	1.308	1.187	1.803	9.793
1989	759	1.044	1.536	1.471	720	1.308	1.194	1.803	9.835
1990	769	1.044	1.536	1.471	720	1.308	1.220	1.803	9.871
1991	805	1.044	1.542	1.594	750	1.308	1.252	1.808	10.103
1992	805	1.044	1.542	1.594	750	1.308	1.252	1.808	10.103
1993	821	1.044	1.542	1.810	751	1.308	1.282	1.808	10.366
1994	771	1.067	1.542	1.824	757	1.308	1.311	1.808	10.388
1995	774	1.103	1.574	1.884	751	1.342	1.336	1.808	10.572
1996	900	1.119	1.574	1.884	758	1.350	1.343	1.808	10.736
1997	823	1.119	1.574	1.916	758	1.328	1.334	1.815	10.667
1998	823	1.119	1.593	1.847	761	1.329	1.348	1.815	10.635
1999	823	1.119	1.593	1.908	761	1.329	1.351	1.893	10.777

FUENTES: INE. Anuario estadístico de España
IEA. Anuario estadístico de Andalucía

10.1.7. Autopistas y autovías por provincias. Años 1970-1999*

(Km)

	Almería		Cádiz		Córdoba		Granada		Huelva	
	Autovías	Autopistas	Autovías	Autopistas	Autovías	Autopistas	Autovías	Autopistas	Autovías	Autopistas
1970	-	-	-	-	-	2	-	-	-	-
1971	-	-	-	-	-	-	-	-	-	-
1972	-	-	51	-	-	-	-	-	-	-
1973	-	-	51	-	-	-	-	-	-	-
1974	-	-	51	-	-	2	-	-	-	-
1975	-	-	44	-	-	-	-	-	-	-
1976	-	-	44	-	-	-	-	-	-	-
1977	-	-	44	16	-	-	-	-	-	-
1978	-	-	44	7	-	-	-	-	-	-
1979	-	-	44	-	-	-	-	-	-	-
1980	-	-	44	-	-	-	-	-	-	56
1981	-	-	44	-	-	-	-	-	-	60
1982	-	-	44	-	-	-	-	-	-	60
1983	-	-	44	-	-	-	-	-	-	60
1984	-	-	44	-	-	-	-	-	-	60
1985	-	-	44	-	-	10	-	-	-	60
1986	-	-	44	-	-	10	-	-	-	60
1987	-	-	44	-	-	10	-	-	-	60
1988	-	-	44	-	-	7	-	-	-	14
1989	-	-	44	16	-	28	-	57	-	26
1990	-	-	44	36	-	30	-	16	-	51
1991	-	-	45	36	-	24	-	6	-	51
1992	-	91	45	45	-	87	-	166	-	53
1993	-	127	45	44	-	85	-	178	-	52
1994	-	105	44	23	-	87	-	179	-	54
1995	-	151	44	27	-	88	-	215	-	53
1996	-	177	44	43	-	88	-	254	-	56
1997	-	214	44	66	-	91	-	264	-	56
1998	-	214	44	66	-	91	-	264	-	66
1999	-	214	44	66	-	91	-	294	-	66

CONTINUA →

10.1.7. Autopistas y autovías por provincias. Años 1970-1999*
(Km)

CONTINUACIÓN

	Jaén		Málaga		Sevilla		Andalucía	
	Autovías	Autopistas	Autovías	Autopistas	Autovías	Autopistas	Autovías	Autopistas
1970	-	-	-	-	4	24	4	26
1971	-	-	-	-	4	24	4	24
1972	-	-	-	6	46	24	97	30
1973	-	-	-	6	46	24	97	30
1974	-	-	-	6	46	24	97	32
1975	-	-	-	-	49	-	93	-
1976	-	-	-	-	49	-	93	-
1977	-	-	-	-	49	16	93	32
1978	-	-	-	-	49	16	93	23
1979	-	-	-	-	49	16	93	16
1980	-	-	-	-	49	18	93	74
1981	-	-	-	-	49	18	93	78
1982	-	-	-	-	49	18	93	78
1983	-	-	-	-	49	18	93	78
1984	-	-	-	-	49	18	93	78
1985	-	-	-	3	49	23	93	96
1986	-	-	-	3	49	23	93	96
1987	-	-	-	9	49	75	93	154
1988	-	-	-	4	49	19	93	44
1989	-	20	-	19	49	127	93	293
1990	-	79	-	100	49	266	93	578
1991	-	117	-	124	49	261	94	619
1992	-	121	-	231	49	291	94	1.085
1993	-	113	-	245	49	303	94	1.147
1994	-	105	-	212	49	279	93	1.044
1995	-	142	-	212	49	285	93	1.173
1996	-	171	-	237	49	285	93	1.311
1997	-	181	-	227	49	285	93	1.384
1998	-	162	-	259	49	285	93	1.407
1999	-	162	77	263	49	285	170	1.441

FUENTES: Años 1970-1983: INE. Anuario estadístico de España
Años 1984-1999: IEA. Anuario estadístico de Andalucía

*Autopistas incluye sólo las autopistas de peaje; autovías se refiere a las autovías y autopistas libres.

10.1.9. Evolución del parque de vehículos por provincias. Años 1968-2000*

	Almería	Cádiz	Córdoba	Granada	Huelva	Jaén	Málaga	Sevilla	Andalucía
1968	30.572	62.967	60.185	49.262	23.856	38.560	66.152	121.974	453.528
1969	33.466	71.206	67.433	53.956	26.866	42.689	75.873	137.835	509.324
1970	36.284	78.509	73.002	58.005	29.855	46.292	84.725	151.671	558.343
1971	39.518	85.925	78.939	62.091	32.742	49.318	94.828	165.571	608.932
1972	43.640	94.716	86.270	66.968	36.462	52.533	107.390	180.749	668.728
1973	48.102	104.815	94.853	72.666	41.015	56.414	122.035	199.294	739.194
1974	52.671	114.907	103.200	78.577	45.802	60.573	135.097	216.694	807.521
1975	57.298	123.767	110.463	84.129	50.352	64.399	145.509	232.563	868.480
1976	61.922	132.883	118.209	89.756	54.871	68.557	156.305	250.544	933.047
1977	66.992	142.875	127.227	96.212	59.963	73.172	168.922	268.354	1.003.717
1978	73.008	153.863	136.407	103.770	65.234	78.722	184.050	287.742	1.082.796
1979	78.976	164.817	145.564	111.818	70.347	84.691	200.426	306.924	1.163.563
1980	84.108	176.347	154.304	119.730	75.127	90.540	215.801	324.619	1.240.576
1981	89.169	186.403	160.852	126.903	78.968	95.039	230.524	340.535	1.308.393
1982	94.233	196.500	167.391	133.631	82.963	99.546	246.892	355.405	1.376.521
1983	99.631	205.265	174.324	141.192	86.237	104.628	263.807	368.321	1.443.705
1984	112.413	229.481	169.831	167.960	87.662	126.811	269.945	349.142	1.513.245
1985	120.350	241.324	176.210	178.348	92.293	133.458	291.692	367.508	1.601.183
1986	128.819	255.830	184.206	191.369	98.620	140.518	313.569	391.437	1.704.368
1987	139.879	272.544	195.363	207.897	106.828	149.691	342.510	420.481	1.835.193
1988	152.295	294.929	209.047	227.814	115.300	161.975	374.929	454.935	1.991.224
1989	165.365	320.526	225.013	251.087	125.474	175.573	410.589	497.562	2.171.189
1990	176.192	343.493	240.696	272.937	134.303	188.767	441.725	539.105	2.337.218
1991	187.594	363.297	256.541	293.853	141.151	202.079	464.059	576.668	2.485.242
1992	199.219	383.446	271.788	315.562	148.562	215.861	485.282	614.452	2.634.172
1993	208.485	395.259	279.846	329.742	152.857	224.904	500.598	631.886	2.723.577
1994	217.080	404.484	285.412	340.900	156.895	231.664	516.886	644.703	2.798.024
1995	227.760	416.833	292.539	351.193	162.458	237.222	544.746	662.365	2.895.116
1996	240.781	432.014	301.603	363.725	168.760	245.968	575.600	685.969	3.014.420
1997	254.386	447.857	312.230	376.850	175.358	255.857	610.047	710.182	3.142.767
1998	270.742	469.047	325.794	395.017	184.350	268.680	650.200	744.915	3.308.745
1999	288.630	492.399	341.211	415.582	194.966	282.382	693.044	787.218	3.495.432
2000	304.550	512.052	353.843	433.231	203.797	293.929	732.945	822.143	3.656.490

FUENTE: Años 1968-2000: Ministerio del Interior. Anuario estadístico general

*Comprende turismos, camiones, autobuses, motocicletas y tractores industriales. A partir de 1984 incluye otros vehículos.

10. Transportes y comunicaciones

10.1.10. Viajeros transportados por RENFE por provincias. Años 1983-2000

	Almería	Cádiz	Córdoba	Granada	Huelva	Jaén	Málaga	Sevilla	Andalucía
1983	232.500	1.670.000	1.171.200	650.700	531.100	304.400	6.873.000	2.545.800	13.978.700
1984	256.400	1.718.000	1.195.600	687.000	527.600	304.000	8.447.000	2.569.000	15.704.600
1985	264.300	1.823.000	1.157.200	629.300	501.500	299.700	8.422.000	2.817.700	15.914.700
1986	254.000	1.676.000	1.201.000	540.000	440.000	255.000	8.140.000	3.074.000	15.580.000
1987	255.000	1.865.000	1.235.000	675.000	510.000	255.000	8.600.000	3.700.000	17.095.000
1988	400.000	2.396.000	1.800.000	610.000	328.000	*	8.600.000	3.300.000	17.434.000
1989	350.000	2.600.000	1.500.000	650.000	330.000	255.000	8.700.000	3.300.000	17.685.000
1991	198.358	1.679.348	474.837	379.919	268.977	260.849	4.271.674	2.154.650	9.688.612
1993	174.993	2.036.397	776.400	311.881	168.721	253.340	4.594.090	4.388.407	12.704.229
1994	273.015	1.542.492	1.441.051	552.589	472.736	465.663	1.500.077	3.355.397	9.603.020
1995	262.565	1.609.394	1.412.147	620.134	505.343	423.701	1.524.073	3.721.675	10.079.032
1996	160.956	3.341.221	915.398	307.617	197.648	193.059	7.702.561	6.662.144	19.480.604
1997	164.162	3.797.138	1.178.099	324.045	199.627	214.447	7.819.642	7.046.096	20.743.256
1998	170.016	4.020.469	1.419.254	336.994	202.026	217.666	15.322.389	7.569.006	29.257.820
1999	240.344	4.268.586	2.154.797	494.933	222.437	402.875	8.624.655	9.487.738	25.896.365
2000	181.028	3.883.626	5.029.224	378.152	241.470	306.751	8.962.017	9.575.945	28.558.213

FUENTE: IEA. Anuario estadístico de Andalucía

*Se incluye en la provincia de Córdoba.

10.1.11. Mercancías transportadas por RENFE por provincias. Años 1989-2000

(Tm)

	Almería		Cádiz		Córdoba		Granada		Huelva	
	Llegadas	Salidas	Llegadas	Salidas	Llegadas	Salidas	Llegadas	Salidas	Llegadas	Salidas
1989	3.443.742	10.751	307.322	431.621	794.238	789.621	224.168	3.274.039	789.881	1.085.381
1990	2.328.446	14.173	365.447	433.435	849.917	805.305	175.669	2.228.384	742.865	1.115.756
1991	3.082.110	4.954	324.224	480.212	796.709	782.157	136.860	3.047.270	505.138	870.564
1993	2.051.244	2.126	315.641	291.036	810.722	886.640	139.121	2.098.226	312.738	470.226
1994	1.931.321	3.688	303.271	298.345	888.870	974.666	174.014	2.052.650	144.270	479.849
1995	1.934.971	3.110	163.538	96.083	932.649	1.005.557	178.332	2.011.919	201.306	599.001
1996	1.126.086	1.127.717	282.328	430.256	821.727	986.277	208.183	1.460	209.624	719.528
1997	5.306	15.578	41.696	131.297	830.819	887.618	231.626	27.801	183.495	653.215
1998	2.159	6.043	318.753	453.237	883.966	925.760	156.709	23.912	73.913	903.280
1999	1.948	2.144	301.853	517.932	788.278	698.683	204.955	13.943	92.716	869.708
2000	1.985	1.238	254.830	492.427	553.907	585.917	168.926	5.361	56.874	805.015

CONTINUA →

10.1.11. Mercancías transportadas por RENFE por provincias. Años 1989-2000

CONTINUACIÓN

(Tm)

	Jaén		Málaga		Sevilla		Andalucía	
	Llegadas	Salidas	Llegadas	Salidas	Llegadas	Salidas	Llegadas	Salidas
1989	229.553	74.881	208.371	205.064	534.475	588.162	6.531.750	6.459.520
1990	228.908	95.477	192.734	148.004	556.438	464.750	5.440.424	5.305.284
1991	236.628	47.534	94.427	110.896	413.133	366.839	5.589.229	5.710.426
1993	365.430	74.989	151.282	129.280	184.555	152.475	4.330.733	4.104.998
1994	370.708	79.058	152.429	152.140	193.746	190.070	4.158.629	4.230.466
1995	386.433	65.148	140.623	204.882	309.114	228.919	4.246.966	4.214.619
1996	391.661	42.200	84.130	105.221	551.118	160.716	3.674.857	3.573.375
1997	307.779	6.176	48.620	70.492	154.851	106.981	1.804.192	1.899.158
1998	256.892	28.677	116.198	51.329	398.070	263.682	2.206.660	2.655.920
1999	267.001	29.802	143.804	84.111	540.033	278.844	2.340.588	2.495.167
2000	230.839	25.157	123.570	41.426	544.720	218.924	1.935.652	2.175.465

FUENTE: IEA. Anuario estadístico de Andalucía

10.1.12. Ingresos de las mercancías transportadas por RENFE por provincias. Años 1989-2000

(miles de pesetas)

	Almería		Cádiz		Córdoba		Granada		Huelva	
	Llegadas	Salidas	Llegadas	Salidas	Llegadas	Salidas	Llegadas	Salidas	Llegadas	Salidas
1989	399.560	390.413	1.335.972	1.194.986	863.954	857.133	518.124	492.953	250.961	211.735
1990	141.713	429.749	1.335.990	1.326.541	851.974	906.645	560.777	505.753	215.738	251.041
1991	1.532.285	20.492	705.449	1.592.121	622.885	556.893	311.456	1.296.824	648.238	2.015.030
1993	837.041	6.676	738.685	1.071.497	713.509	599.053	308.091	842.104	377.847	1.313.717
1994	595.994	36.611	806.383	1.044.293	669.012	754.823	371.840	692.892	113.191	1.603.053
1995	607.796	10.681	673.852	311.515	878.722	802.342	414.111	632.558	128.818	1.948.608
1996	337.736	327.320	821.046	1.275.349	593.767	864.391	433.105	3.510	569.033	2.161.489
1997	38.749	46.509	154.864	301.390	585.414	629.197	474.077	30.842	484.621	2.002.416
1998	39.133	70.649	939.876	1.392.134	708.653	852.002	363.588	31.268	215.952	2.636.309
1999	5.899	5.515	914.073	1.488.108	822.012	651.516	479.451	19.625	284.449	2.566.122
2000	7.443	3.160	833.915	1.453.856	595.150	698.001	479.159	14.570	192.270	2.342.363

CONTINUA ➔

10. Transportes y comunicaciones

10.1.12. Ingresos de las mercancías transportadas por RENFE por provincias. Años 1989-2000

(miles de pesetas)

	Jaén		Málaga		Sevilla		Andalucía	
	Llegadas	Salidas	Llegadas	Salidas	Llegadas	Salidas	Llegadas	Salidas
1989	371.170	404.944	1.665.802	1.405.693	1.934.960	1.955.923	7.340.503	6.913.780
1990	381.992	423.285	1.693.890	1.592.270	1.997.537	1.978.799	7.179.611	7.414.083
1991	395.400	175.330	430.492	140.575	1.090.928	836.070	5.737.133	6.633.335
1993	610.894	95.823	456.626	162.320	523.955	362.621	4.566.648	4.453.811
1994	577.967	106.621	493.973	174.716	515.808	427.375	4.144.168	4.840.384
1995	562.121	75.703	472.761	226.371	944.251	559.337	4.682.432	4.567.115
1996	582.244	70.980	343.850	150.263	968.918	438.129	4.649.699	5.291.431
1997	518.977	7.848	294.887	96.705	637.500	282.547	3.189.089	3.397.454
1998	411.963	81.575	488.870	80.797	1.310.251	638.668	4.478.286	5.783.402
1999	427.773	70.838	569.617	135.501	1.645.765	688.550	5.149.039	5.625.775
2000	405.851	73.783	516.462	91.191	1.749.778	591.492	4.780.028	5.268.417

FUENTE: IEA. Anuario estadístico de Andalucía

10.2. Transporte aéreo

10.2.1. Tráfico de aeronaves, pasajeros y mercancías en el aeropuerto de Almería. Años 1968-2000

	Aeronaves ^a				Pasajeros			Mercancías (Kg)		
	Interior	Internacional	Otras clases	Total	Interior	Internacional	Total	Interior	Internacional	Total
1968	806	38	528	1.372	15.673	2.170	17.843	63.200	10.860	74.060
1969	2.084	40	1.078	3.202	39.194	1.502	40.696	345.009	5.906	350.915
1970	1.539	137	1.026	2.702	47.724	7.856	55.580	337.120	171.309	508.429
1971	2.556	184	1.238	3.978	60.952	11.239	72.191	437.534	387.652	825.186
1972	2.221	335	1.558	4.114	71.315	22.890	94.205	587.225	573.281	1.160.506
1973	3.101	479	1.444	5.024	87.747	45.784	133.531	578.074	11.290	589.364
1974	10.668	800	1.470	12.938	91.341	62.217	153.558	660.401	38.460	698.861
1975	15.102	1.266	1.678	18.046	94.028	94.512	188.540	883.976	538.908	1.422.884
1976	11.178	1.030	1.722	13.930	103.440	66.914	170.354	895.194	286.104	1.181.298
1977	12.532	994	2.236	15.762	121.430	69.900	191.330	1.018.909	246.864	1.265.773
1978	3.919	1.151	2.220	7.290	152.688	84.507	237.195	1.095.372	228.391	1.323.763
1979	19.370	1.196	4.568	25.134	179.308	90.720	270.028	1.242.057	49.607	1.291.664
1980	17.369	1.063	3.622	22.054	158.511	77.175	235.686	1.336.782	79.020	1.415.802
1981	3.627	1.257	3.418	8.302	134.337	109.466	243.803	1.181.977	88.420	1.270.397
1982	2.631	1.595	2.568	6.794	124.235	149.287	273.522	882.237	14.547	896.784
1983	2.242	1.442	2.460	6.144	119.664	153.967	273.631	906.335	15.057	921.392
1984	2.190	1.594	2.044	5.828	103.816	195.448	299.264	726.105	59.148	785.253
1985	2.220	1.478	2.530	6.228	94.298	197.580	291.878	686.826	26.306	713.132
1986	2.798	1.988	2.256	7.042	91.440	263.948	355.388	433.742	140.823	574.565
1987	3.149	2.807	3.526	9.482	106.083	419.101	525.184	354.644	86.047	440.691
1988	9.980	3.334	2.774	16.088	117.345	500.908	618.253	310.082	35.892	345.974
1989	5.853	3.459	2.711	12.023	127.866	461.902	589.768	280.395	2.594	282.989
1990	2.592	2.366	1.192	6.150	152.279	351.738	504.017	278.416	25.959	304.375
1991	3.782	1.952	2.006	7.740	176.830	271.218	448.048	234.898	44.692	279.590
1992	3.756	2.278	3.231	9.265	170.769	300.620	471.389	251.759	43.206	294.965
1993	2.973	2.555	2.375	7.903	168.236	346.069	514.305	343.485	102.236	445.721
1994	3.044	2.704	3.016	8.764	182.852	444.469	627.321	302.902	83.072	385.974
1995	2.964	3.396	2.264	8.624	181.653	511.935	693.588	479.272	152.078	631.350
1996	3.807	3.332	2.671	9.810	190.492	491.897	682.389	395.399	135.832	531.231
1997	4.298	3.564	..	7.862	214.087	500.138	714.225	536.381	116.245	652.626
1998	4.463	3.587	..	8.050	225.769	512.212	737.981	436.134	221.984	658.118
1999 ^b	4.385	3.862	..	8.247	237.583	589.352	826.935	376.840	78.280	455.120
2000 ^b	4.817	4.038	..	8.855	313.669	568.005	881.674	403.821	69.025	472.846

FUENTES: Años 1968-1979: INE. Estadísticas de la aviación civil en España

Años 1980-1996: Anuario estadístico del transporte aéreo

Años 1997-2000: IEA. Anuario estadístico de Andalucía

^aA partir de 1997 no se incluyen otras clases de tráfico (militares, de Estado, privados y trabajos aéreos).

^bDatos avance.

10. Transportes y comunicaciones

10.2.2. Tráfico de aeronaves, pasajeros y mercancías en el aeropuerto de Córdoba. Años 1958-2000

	Aeronaves ^a				Pasajeros			Mercancías (Kg)		
	Interior	Internacional	Otras clases	Total	Interior	Internacional	Total	Interior	Internacional	Total
1958	96	-	28	124	864	-	864	603	-	603
1959	814	-	1.018	1.832	6.338	-	6.338	18.931	-	18.931
1960	753	-	1.966	2.719	5.919	-	5.919	34.924	-	34.924
1961	742	-	3.636	4.378	6.061	-	6.061	36.860	-	36.860
1962	450	-	5.907	6.357	4.832	-	4.832	27.714	-	27.714
1963	70	-	4.405	4.475	529	-	529	4.061	-	4.061
1964	92	-	9.049	9.141	654	-	654	1.795	-	1.795
1965	-	-	11.626	11.626	-	-	-	-	-	-
1966	48	-	5.794	5.842	56	-	56	-	-	-
1967	82	-	7.014	7.096	97	-	97	-	-	-
1968	38	-	5.354	5.392	48	-	48	-	-	-
1969	1.248	-	8.952	10.200	12.310	-	12.310	41.921	-	41.921
1970	1.498	14	6.336	7.848	21.099	-	21.099	65.946	-	65.946
1971	1.286	-	4.324	5.610	20.828	-	20.828	88.779	-	88.779
1972	1.446	-	4.768	6.214	26.617	-	26.617	157.071	-	157.071
1973	1.372	-	4.602	5.974	30.089	-	30.089	164.098	-	164.098
1974	1.152	-	3.688	4.840	23.455	-	23.455	135.127	-	135.127
1975	696	-	2.582	3.278	19.457	-	19.457	90.302	-	90.302
1976	756	-	3.432	4.188	21.080	-	21.080	145.451	-	145.451
1977	764	-	3.748	4.512	22.585	-	22.585	181.280	-	181.280
1978	750	-	2.772	3.522	23.322	-	23.322	234.048	-	234.048
1979	824	-	2.650	3.474	23.619	-	23.619	223.385	-	223.385
1980	914	-	3.708	4.622	20.384	-	20.384	222.325	-	222.325
1981	779	1	4.840	5.620	18.784	-	18.784	203.860	-	203.860
1982	1.214	-	4.130	5.344	17.042	-	17.042	149.195	-	149.195
1983	860	-	5.466	6.326	16.091	-	16.091	100.467	-	100.467
1984	550	-	3.966	4.516	8.739	-	8.739	25.424	-	25.424
1985	486	-	3.154	3.640	7.472	-	7.472	-	-	-
1986	44	-	3.136	3.180	153	-	153	-	-	-
1987	44	2	10.458	10.504	39	2	41	-	-	-
1988	56	-	15.628	15.684	175	-	175	250	-	250
1989	83	20	10.777	10.880	160	126	286	-	-	-
1990	20	-	12.758	12.778	104	-	104	-	-	-
1991	52	-	8.959	9.011	307	-	307	-	-	-
1992	103	-	6.034	6.137	1.448	-	1.448	-	-	-
1993	390	-	3.619	4.009	1.355	-	1.355	-	-	-
1994	124	-	3.725	3.849	137	-	137	-	-	-
1995	129	-	3.544	3.673	133	-	133	-	-	-
1996	129	-	6.293	6.422	549	-	549	-	-	-
1997	231	10	..	241	1.292	34	1.326	-	-	-
1998	211	3	..	214	918	15	933	-	-	-
1999 ^b	187	1	..	188	764	1	765	-	-	-
2000 ^b	183	3	..	186	799	17	816	-	-	-

FUENTES: Años 1958-1979: INE. Estadísticas de la aviación civil en España

Años 1980-1996: Anuario estadístico del transporte aéreo

Años 1997-2000: IEA. Anuario estadístico de Andalucía

^aA partir de 1997 no se incluyen otras clases de tráfico (militares, de Estado, privados y trabajos aéreos).

^bDatos avance.

10.2.3. Tráfico de aeronaves, pasajeros y mercancías en el aeropuerto de Granada. Años 1930-2000

	Aeronaves ^a				Pasajeros			Mercancías (Kg)		
	Interior	Internacional	Otras clases	Total	Interior	Internacional	Total	Interior	Internacional	Total
1930	22	13	81
1931	295	-	-	-	-	-	-
1932	6	-	-	-	-	-	-
1933	47	20	-	-	-
1940	-	-	-	-	-	-	-	-	-	-
1941	-	-	-	-	-	-	-	-	-	-
1942	-	-	-	-	-	-	-	-	-	-
1943	-	-	-	-	-	-	-	-	-	-
1944	-	-	-	-	-	-	-	-	-	-
1945	-	-	-	-	-	-	-	-	-	-
1946	-	-	-	-	-	-	-	-	-	-
1947	-	-	-	-	-	-	-	-	-	-
1948	-	-	-	-	-	-	-	-	-	-
1949	331	1.555	1.000
1950	-	-	-	-	-	-	-	-	-	-
1951	-	-	-	-	-	-	-	-	-	-
1952	-	-	-	-	-	-	-	-	-	-
1953	-	-	-	-	-	-	-	-	-	-
1954	326	5.903	5.000
1955	442	8.647	6.000
1956	546	-	240	786	9.602	-	9.602	5.335	-	5.335
1957	372	144	154	670	6.511	2.520	9.031	6.925	150	7.075
1958	236	100	272	608	4.406	1.109	5.515	4.763	29	4.792
1959	312	32	198	542	4.090	574	4.664	6.802	28	6.830
1960	275	41	281	597	4.600	672	5.272	6.821	8	6.829
1961	445	30	235	710	7.293	468	7.761	8.295	15	8.310
1962	325	28	295	648	4.316	452	4.768	9.197	-	9.197
1963	650	-	231	881	6.314	..	6.314	30.379	-	30.379
1964	576	10	219	805	7.730	125	7.855	13.129	939	14.068
1965	113	-	241	354	1.545	-	1.545	9.673	-	9.673
1966	12	-	316	328	28	-	28	250	-	250
1967	8	-	436	444	26	-	26	-	-	-
1968	46	-	446	492	77	-	77	-	-	-
1969	14	-	474	488	39	-	39	-	-	-
1970	2	-	276	278	12	-	12	-	-	-
1971	-	-	376	376	-	-	-	-	-	-
1972	256	22	738	1.016	17.296	1.060	18.356	40.218	-	40.218
1973	790	92	1.620	2.502	43.554	4.886	48.440	97.103	8.000	105.103
1974	1.639	71	1.844	3.554	80.003	3.147	83.150	278.382	9.410	287.792
1975	3.825	45	2.258	6.128	104.494	2.965	107.459	376.225	-	376.225
1976	7.643	31	2.332	10.006	121.818	1.923	123.741	401.456	-	401.456
1977	6.593	37	3.582	10.212	145.256	1.306	146.562	444.576	-	444.576
1978	6.888	32	3.208	10.128	189.303	756	190.059	558.724	-	558.724
1979	8.689	59	3.298	12.046	212.637	5.323	217.960	611.159	-	611.159
1980	7.871	67	3.540	11.478	181.387	4.778	186.165	575.045	148.904	723.949
1981	4.142	38	6.490	10.670	147.534	2.417	149.951	529.312	-	529.312
1982	2.341	23	7.616	9.980	142.544	987	143.531	416.240	-	416.240
1983	2.261	25	10.634	12.920	157.847	1.394	159.241	433.242	12.951	446.193
1984	2.719	35	5.958	8.712	150.092	1.855	151.947	374.172	-	374.172

CONTINUA →

10. Transportes y comunicaciones

10.2.3. Tráfico de aeronaves, pasajeros y mercancías en el aeropuerto de Granada. Años 1930-2000

CONTINUACIÓN

	Aeronaves ^a				Pasajeros			Mercancías (Kg)		
	Interior	Internacional	Otras clases	Total	Interior	Internacional	Total	Interior	Internacional	Total
1985	4.400	96	7.698	12.194	166.144	8.308	174.452	405.924	-	405.924
1986	4.886	44	6.878	11.808	173.387	2.359	175.746	348.451	-	348.451
1987	7.175	115	5.586	12.876	201.076	3.295	204.371	319.344	-	319.344
1988	9.775	85	10.218	20.078	225.876	1.721	227.597	369.355	-	369.355
1989	6.784	176	7.299	14.259	257.453	5.803	263.256	270.848	-	270.848
1990	7.003	163	5.890	13.056	295.550	5.935	301.485	293.738	-	293.738
1991	5.061	99	2.869	8.029	301.561	1.921	303.482	192.791	-	192.791
1992	5.441	142	3.787	9.370	338.054	4.806	342.860	219.314	-	219.314
1993	4.307	98	4.980	9.385	322.329	3.275	325.604	228.360	-	228.360
1994	3.629	33	5.743	9.405	329.128	1.940	331.068	214.114	4.639	218.753
1995	3.967	92	3.536	7.595	348.879	5.173	354.052	195.373	5.686	201.059
1996	5.048	183	5.046	10.277	393.831	15.261	409.092	208.482	1.995	210.477
1997	5.547	240	..	5.787	430.904	15.921	446.825	177.262	-	177.262
1998	5.442	224	..	5.666	436.974	8.129	445.103	109.195	18.449	127.644
1999 ^b	5.075	301	..	5.376	417.583	12.443	430.026	101.419	20.962	122.381
2000 ^b	6.102	192	..	6.294	486.182	2.531	488.713	107.595	4.026	111.621

FUENTES: Años 1930-1933: Anuario estadístico de España
Años 1940-1955: INE: Estadística de transporte aéreo 1929-1965
Años 1956-1979: INE. Estadísticas de la aviación civil en España
Años 1980-1996: Anuario estadístico del transporte aéreo
Años 1997-2000: IEA. Anuario estadístico de Andalucía

^aA partir de 1997 no se incluyen otras clases de tráfico (militares, de Estado, privados y trabajos aéreos).

^bDatos avance.

10.2.4. Tráfico de aeronaves, pasajeros y mercancías en el aeropuerto de Jerez. Años 1951-2000

	Aeronaves ^a				Pasajeros			Mercancías (Kg)		
	Interior	Internacional	Otras clases	Total	Interior	Internacional	Total	Interior	Internacional	Total
1951	96	1.134	-	-	-
1952	132	1.183	-	-	-
1953	65	268	5.000
1954	405	1.280	-	-	-
1955	240	48	-	-	-
1956	-	-	218	218	-	-	-	-	-	-
1957	2	-	-	2	-	-	-	-	-	-
1958	-	-	6	6	-	-	-	-	-	-
1959	-	-	-	-	-	-	-	-	-	-
1960	-	-	-	-	-	-	-	-	-	-
1961	-	-	-	-	-	-	-	-	-	-
1962	-	-	-	-	-	-	-	-	-	-
1963	8	-	302	310	31	-	31	-	-	-
1964	46	-	312	358	570	-	570	483	-	483
1965	-	-	387	387	-	-	-	-	-	-

CONTINUA →

10.2.4. Tráfico de aeronaves, pasajeros y mercancías en el aeropuerto de Jerez. Años 1951-2000

	Aeronaves ^a				Pasajeros			Mercancías (Kg)		
	Interior	Internacional	Otras clases	Total	Interior	Internacional	Total	Interior	Internacional	Total
1966	20	-	506	526	44	-	44	-	-	-
1967	14	-	600	614	51	-	51	-	-	-
1968	30	-	710	740	175	-	175	-	-	-
1969	24	-	3.172	3.196	458	-	458	100	-	100
1970	18	-	982	1.000	566	-	566	-	-	-
1971	38	-	1.596	1.634	712	-	712	-	-	-
1972	-	-	1.088	1.088	-	-	-	-	-	-
1973	-	-	-	-	-	-	-	-	-	-
1974	16	2	352	370	174	35	209	-	-	-
1975	379	5	2.380	2.764	19.461	133	19.594	54.755	-	54.755
1976	1.229	65	646	1.940	85.754	5.599	91.353	447.995	-	447.995
1977	1.856	68	500	2.424	125.245	6.303	131.548	913.016	203	913.219
1978	2.169	11	712	2.892	160.795	531	161.326	969.432	-	969.432
1979	2.659	47	570	3.276	189.670	3.429	193.099	1.231.884	-	1.231.884
1980	3.364	72	3.014	6.450	186.155	5.942	192.097	1.401.166	-	1.401.166
1981	2.989	71	4.250	7.310	175.191	6.589	181.780	1.406.449	-	1.406.449
1982	3.136	88	4.252	7.476	179.422	6.540	185.962	1.277.543	-	1.277.543
1983	3.049	65	3.100	6.214	179.922	5.423	185.345	1.228.815	-	1.228.815
1984	3.026	110	3.232	6.368	165.640	10.678	176.318	1.005.334	-	1.005.334
1985	3.101	281	3.532	6.914	168.239	9.979	178.218	976.183	-	976.183
1986	3.114	244	3.930	7.288	183.458	7.032	190.490	754.097	264	754.361
1987	2.735	181	2.872	5.788	169.834	7.693	177.527	470.690	-	470.690
1988	3.321	147	3.486	6.954	244.020	7.436	251.456	508.537	-	508.537
1989	3.243	205	4.076	7.524	260.760	14.848	275.608	496.239	-	496.239
1990	5.098	355	3.221	8.674	285.630	20.885	306.515	568.786	-	568.786
1991	4.413	480	2.764	7.657	296.371	29.157	325.528	484.958	-	484.958
1992	4.247	547	3.757	8.551	311.364	37.046	348.410	360.845	97	360.942
1993	4.080	624	3.468	8.172	237.090	32.144	269.234	302.261	5.831	308.092
1994	2.849	1.271	4.788	8.908	233.562	74.142	307.704	327.089	9.726	336.815
1995	2.948	1.098	3.666	7.712	233.957	63.983	297.940	249.677	2.918	252.595
1996	3.476	1.215	4.095	8.786	245.907	137.795	383.702	271.332	3.812	275.144
1997	3.935	2.057	..	5.992	282.409	170.146	452.555	594.082	184.205	778.287
1998	3.609	1.552	..	5.161	291.404	189.263	480.667	337.034	331.846	668.880
1999 ^b	3.666	2.030	..	5.696	299.969	271.231	571.200	274.376	223.516	497.892
2000 ^b	5.047	2.324	..	7.371	391.503	259.537	651.040	241.743	188.672	430.415

FUENTES: Años 1951-1955: INE: Estadística de transporte aéreo 1929-1965

Años 1956-1979: INE. Estadísticas de la aviación civil en España

Años 1980-1996: Anuario estadístico del transporte aéreo

Años 1997-2000: IEA. Anuario estadístico de Andalucía

^aA partir de 1997 no se incluyen otras clases de tráfico (militares, de Estado, privados y trabajos aéreos).

^bDatos avance.

10. Transportes y comunicaciones

10.2.5. Tráfico de aeronaves, pasajeros y mercancías en el aeropuerto de Málaga. Años 1940-2000

	Aeronaves ^a				Pasajeros			Mercancías (Kg)		
	Interior	Internacional	Otras clases	Total	Interior	Internacional	Total	Interior	Internacional	Total
1940	359	1.749	5.000
1941	91	433	4.000
1942	-	-	-	-	-	-	-	-	-	-
1943	-	-	-	-	-	-	-	-	-	-
1944	-	-	-	-	-	-	-	-	-	-
1945	-	-	-	-	-	-	-	-	-	-
1946	-	-	-	-	-	-	-	-	-	-
1947	-	-	-	-	-	-	-	-	-	-
1948	1.360	3.465	22.000
1949	1.279	8.563	33.000
1950	871	11.520	21.000
1951	882	16.294	16.000
1952	894	17.283	22.000
1953	1.215	23.021	16.000
1954	1.524	28.401	20.000
1955	1.488	28.183	31.000
1956	1.537	35	1.653	3.225	30.947	850	31.797	42.307	20	42.327
1957	1.724	169	1.534	3.427	31.377	3.349	34.726	51.562	717	52.279
1958	1.823	809	1.766	4.398	32.081	10.324	42.405	72.924	31.065	103.989
1959	2.345	639	2.060	5.044	47.355	10.979	58.334	114.530	28.178	142.708
1960	2.773	1.041	2.556	6.370	59.951	21.988	81.939	126.347	18.250	144.597
1961	3.129	1.576	6.540	11.245	81.467	38.960	120.427	132.531	20.039	152.570
1962	3.588	2.074	1.199	6.861	98.713	67.759	166.472	211.915	35.737	247.652
1963	4.036	3.274	1.286	8.596	101.412	113.634	215.046	424.843	44.600	469.443
1964	4.236	4.146	1.040	9.422	128.814	177.864	306.678	840.057	92.839	932.896
1965	4.388	5.730	1.392	11.510	165.926	270.368	436.294	985.455	197.759	1.183.214
1966	4.893	7.357	1.778	14.028	186.834	377.527	564.361	1.047.934	221.849	1.269.783
1967	5.487	8.411	1.836	15.734	218.862	521.563	740.425	1.074.905	313.798	1.388.703
1968	6.136	11.638	1.898	19.672	256.519	736.596	993.115	1.622.136	617.181	2.239.317
1969	7.208	14.768	2.104	24.080	335.691	972.073	1.307.764	2.137.691	749.204	2.886.895
1970	9.865	17.431	3.504	30.800	438.364	1.240.028	1.678.392	2.695.730	799.594	3.495.324
1971	10.335	19.797	3.766	33.898	501.954	1.505.672	2.007.626	3.631.429	970.352	4.601.781
1972	11.453	22.003	4.326	37.782	605.655	1.785.401	2.391.056	3.996.515	944.995	4.941.510
1973	12.726	23.466	4.940	41.132	720.621	1.966.784	2.687.405	4.626.537	1.107.955	5.734.492
1974	14.166	21.800	4.818	40.784	721.756	1.939.755	2.661.511	5.064.221	980.247	6.044.468
1975	14.393	21.187	5.044	40.624	755.348	1.926.655	2.682.003	4.623.425	875.481	5.498.906
1976	15.867	18.417	4.948	39.232	823.355	1.678.198	2.501.553	5.339.113	987.141	6.326.254
1977	16.085	19.523	4.552	40.160	946.761	1.931.816	2.878.577	5.646.432	780.155	6.426.587
1978	16.189	22.355	5.490	44.034	1.169.311	2.377.555	3.546.866	5.849.017	1.002.149	6.851.166
1979	16.405	23.111	5.596	45.112	1.192.231	2.331.875	3.524.106	6.349.618	958.131	7.307.749
1980	16.034	19.484	7.096	42.614	1.071.845	1.980.830	3.052.675	6.596.295	903.782	7.500.077
1981	12.714	19.434	7.514	39.662	1.049.387	2.260.237	3.309.624	6.383.908	1.104.166	7.488.074
1982	13.151	23.995	8.426	45.572	1.046.696	2.767.076	3.813.772	6.576.400	1.225.722	7.802.122
1983	12.346	25.672	8.444	46.462	1.066.694	3.038.515	4.105.209	6.781.037	1.540.634	8.321.671
1984	12.032	29.092	7.656	48.780	1.028.494	3.533.544	4.562.038	6.893.946	1.643.351	8.537.297

CONTINUA →

10.2.5. Tráfico de aeronaves, pasajeros y mercancías en el aeropuerto de Málaga. Años 1940-2000

	Aeronaves ^a				Pasajeros			Mercancías (Kg)		
	Interior	Internacional	Otras clases	Total	Interior	Internacional	Total	Interior	Internacional	Total
1985	11.685	25.885	9.244	46.814	1.023.039	3.136.798	4.159.837	6.442.514	1.776.465	8.218.979
1986	11.803	28.701	7.804	48.308	1.009.651	3.572.721	4.582.372	5.527.007	2.399.089	7.926.096
1987	12.533	30.543	9.888	52.964	1.096.097	4.013.017	5.109.114	4.919.187	2.752.011	7.671.198
1988	13.877	31.597	11.218	56.692	1.189.498	4.096.429	5.285.927	5.474.011	2.990.127	8.464.138
1989	13.143	32.398	9.602	55.143	1.372.400	3.843.661	5.216.061	5.592.461	2.536.801	8.129.262
1990	15.527	28.385	8.322	52.234	1.345.388	3.318.390	4.663.778	5.316.457	2.286.674	7.603.131
1991	22.196	31.128	4.979	58.303	1.431.373	3.436.242	4.867.615	3.774.023	2.373.494	6.147.517
1992	21.197	26.945	8.518	56.660	1.497.348	3.329.859	4.827.207	3.678.562	2.253.113	5.931.675
1993	19.721	24.434	6.317	50.472	1.451.034	3.455.039	4.906.073	3.553.341	2.475.155	6.028.496
1994	20.024	27.783	6.505	54.312	1.486.373	4.022.444	5.508.817	3.213.562	3.100.016	6.313.578
1995	22.385	32.299	7.572	62.256	1.662.322	4.564.871	6.227.193	3.730.416	3.456.632	7.187.048
1996	25.616	32.341	9.126	67.083	1.788.388	4.756.505	6.544.893	3.808.690	3.133.957	6.942.647
1997	29.087	34.938	..	64.025	1.960.009	5.230.546	7.190.555	4.690.937	3.486.184	8.177.121
1998	28.633	37.957	..	66.590	1.986.630	5.701.404	7.688.034	4.954.308	4.133.939	9.088.247
1999b	27.924	46.087	..	74.011	2.171.369	6.465.742	8.637.111	4.672.094	4.874.749	9.546.843
2000b	28.604	53.557	..	82.161	2.199.148	7.222.796	9.421.944	4.568.598	5.312.193	9.880.791

FUENTES: Años 1940-1955: INE. Estadística de transporte aéreo 1929-1965

Años 1956-1979: INE. Estadísticas de la aviación civil en España

Años 1980-1996: Anuario estadístico del transporte aéreo

Años 1997-2000: IEA. Anuario estadístico de Andalucía

^aA partir de 1997 no se incluyen otras clases de tráfico (militares, de Estado, privados y trabajos aéreos).

^bDatos avance.

10.2.6. Tráfico de aeronaves, pasajeros y mercancías en el aeropuerto de Sevilla. Años 1930-2000

	Aeronaves ^a				Pasajeros			Mercancías (kg)		
	Interior	Internacional	Otras clases	Total	Interior	Internacional	Total	Interior	Internacional	Total
1930	1.062	2.682	25.674
1931	751	2.682	6.502
1932	771	2.353	8.573
1933	675	1.754	8.145
1940	1.522	9.028	56.000
1941	1.619	9.107	66.000
1942	1.218	6.977	50.000
1943	970	3.702	36.000
1944	1.126	7.159	67.000
1945	1.280	10.598	70.000
1946	1.499	13.375	74.000
1947	1.522	13.382	75.000
1948	2.034	19.579	107.000
1949	2.499	27.589	115.000
1950	2.469	32.830	103.000
1951	2.595	45.302	114.000
1952	2.776	42.907	112.000
1953	2.571	47.874	104.000
1954	3.360	50.499	100.000

CONTINUA →

10. Transportes y comunicaciones

10.2.6. Tráfico de aeronaves, pasajeros y mercancías en el aeropuerto de Sevilla. Años 1930-2000

	Aeronaves ^a				Pasajeros			Mercancías (Kg)		
	Interior	Internacional	Otras clases	Total	Interior	Internacional	Total	Interior	Internacional	Total
1955	3.602	58.812	139.000
1956	3.513	64	3.302	6.879	70.213	532	70.745	126.339	86	126.425
1957	3.585	243	5.164	8.992	71.942	4.191	76.133	155.702	14.212	169.914
1958	3.411	875	4.038	8.324	74.800	9.539	84.339	197.591	10.081	207.672
1959	4.073	1.056	2.290	7.419	78.313	11.736	90.049	182.828	8.313	191.141
1960	4.060	1.104	2.877	8.041	85.940	9.993	95.933	263.904	39.910	303.814
1961	4.657	1.216	5.327	11.200	97.250	8.412	105.662	483.034	3.564	486.598
1962	4.240	1.001	6.963	12.204	100.093	11.461	111.554	609.022	8.698	617.720
1963	4.071	464	7.040	11.575	98.953	8.678	107.631	594.956	7.151	602.107
1964	4.290	926	6.211	11.427	116.785	24.452	141.237	766.669	5.981	772.650
1965	5.475	965	7.002	13.442	138.504	30.268	168.772	1.059.952	22.524	1.082.476
1966	6.012	1.022	9.434	16.468	178.500	35.147	213.647	1.106.380	45.719	1.152.099
1967	6.961	951	7.856	15.768	210.524	29.656	240.180	1.386.739	38.277	1.425.016
1968	6.845	721	8.214	15.780	247.539	27.709	275.248	1.771.560	29.598	1.801.158
1969	7.086	626	9.160	16.872	302.420	26.215	328.635	1.992.781	115.246	2.108.027
1970	10.399	1.107	9.110	20.616	388.032	34.381	422.413	2.034.098	342.912	2.377.010
1971	9.941	1.523	7.262	18.726	462.185	41.203	503.388	2.856.376	803.008	3.659.384
1972	10.937	1.477	5.392	17.806	557.391	34.235	591.626	3.179.859	1.041.558	4.221.417
1973	11.974	1.888	5.912	19.774	631.165	41.918	673.083	3.561.893	1.081.752	4.643.645
1974	11.224	1.884	4.206	17.314	656.253	59.737	715.990	4.354.945	176.923	4.531.868
1975	10.067	3.205	4.212	17.484	700.878	61.841	762.719	3.817.010	469.475	4.286.485
1976	11.609	3.187	3.842	18.638	745.044	67.107	812.151	3.781.577	429.523	4.211.100
1977	12.206	3.242	3.754	19.202	834.062	81.160	915.222	4.693.931	294.134	4.988.065
1978	13.438	3.432	3.994	20.864	1.017.939	96.005	1.113.944	5.204.624	672.832	5.877.456
1979	15.005	3.391	4.260	22.656	1.044.634	84.072	1.128.706	5.460.055	541.705	6.001.760
1980	16.395	2.939	4.892	24.226	940.274	72.986	1.013.260	5.749.985	348.072	6.098.057
1981	12.806	2.700	5.170	20.676	841.334	75.608	916.942	5.633.244	324.289	5.957.533
1982	11.978	3.024	5.638	20.640	827.736	94.564	922.300	5.389.810	301.858	5.691.668
1983	9.891	2.829	4.486	17.206	814.192	86.841	901.033	5.155.350	179.162	5.334.512
1984	10.479	2.745	4.896	18.120	730.442	87.131	817.573	4.571.735	102.366	4.674.101
1985	18.032	2.990	5.060	26.082	747.977	91.118	839.095	4.326.561	322.911	4.649.472
1986	16.688	2.990	5.574	25.252	786.993	102.398	889.391	3.686.655	299.249	3.985.904
1987	24.700	3.344	6.394	34.438	916.679	128.910	1.045.589	3.482.345	1.307.421	4.789.766
1988	14.962	3.578	7.806	26.346	1.038.070	157.004	1.195.074	3.233.780	394.790	3.628.570
1989	12.541	4.810	7.093	24.444	1.236.458	161.312	1.397.770	3.144.141	576.243	3.720.384
1990	13.307	4.475	7.523	25.305	1.451.351	179.482	1.630.833	3.166.946	397.331	3.564.277
1991	15.123	6.176	6.555	27.854	1.498.919	212.075	1.710.994	2.648.082	373.422	3.021.504
1992	24.434	11.023	10.143	45.600	2.180.976	633.541	2.814.517	4.358.814	1.312.688	5.671.502
1993	12.525	4.729	7.240	24.494	1.100.113	244.263	1.344.376	2.553.583	982.182	3.535.765
1994	12.823	3.984	7.045	23.852	1.045.784	214.840	1.260.624	2.735.679	986.630	3.722.309
1995	12.861	4.801	7.803	25.465	1.085.330	219.670	1.305.000	2.986.970	1.236.590	4.223.560
1996	13.922	4.652	6.673	25.247	1.182.245	252.304	1.434.549	3.170.117	723.063	3.893.180
1997	16.082	3.840	..	19.922	1.291.334	251.093	1.542.427	3.721.864	714.008	4.435.872
1998	17.423	4.495	..	21.918	1.321.042	275.241	1.596.283	3.787.860	562.377	4.350.237
1999b	18.148	5.127	..	23.275	1.440.468	248.024	1.688.492	4.071.258	835.307	4.906.565
2000b	20.199	5.502	..	25.701	1.664.858	372.495	2.037.353	4.811.285	1.154.150	5.965.435

FUENTES: Años 1930-1933: Anuario estadístico de España
Años 1940-1955: INE. Estadística de transporte aéreo 1929-1965
Años 1956-1979: INE. Estadísticas de la aviación civil en España
Años 1980-1996: Anuario estadístico del transporte aéreo
Años 1997-2000: IEA. Anuario estadístico de Andalucía

^aA partir de 1997 no se incluyen otras clases de tráfico (militares, de Estado, privados y trabajos aéreos).

^bDatos avance.

10.2.7. Tráfico de aeronaves, pasajeros y mercancías en Andalucía. Años 1930-2000

	Aeronaves ^a				Pasajeros			Mercancías (kg)		
	Interior	Internacional	Otras clases	Total	Interior	Internacional	Total	Interior	Internacional	Total
1930	1.084	2.695	25.755
1931	1.046	2.682	6.502
1932	777	2.353	8.573
1933	722	1.774	8.145
1940	1.881	10.777	61.000
1941	1.710	9.540	70.000
1942	1.218	6.977	50.000
1943	970	3.702	36.000
1944	1.126	7.159	67.000
1945	1.280	10.598	70.000
1946	1.499	13.375	74.000
1947	1.522	13.382	75.000
1948	3.394	23.044	129.000
1949	4.109	37.707	149.000
1950	3.340	44.350	124.000
1951	3.573	62.730	130.000
1952	3.802	61.373	134.000
1953	3.851	71.163	125.000
1954	5.615	86.083	125.000
1955	5.772	95.690	176.000
1956	5.596	99	5.413	11.108	110.762	1.382	112.144	173.981	106	174.087
1957	5.683	556	6.852	13.091	109.830	10.060	119.890	214.189	15.079	229.268
1958	5.566	1.784	6.110	13.460	112.151	20.972	133.123	275.881	41.175	317.056
1959	7.544	1.727	5.566	14.837	136.096	23.289	159.385	323.091	36.519	359.610
1960	7.861	2.186	7.680	17.727	156.410	32.653	189.063	431.996	58.168	490.164
1961	8.973	2.822	15.738	27.533	192.071	47.840	239.911	660.720	23.618	684.338
1962	8.603	3.103	14.364	26.070	207.954	79.672	287.626	857.848	44.435	902.283
1963	8.835	3.738	13.264	25.837	207.239	122.312	329.551	1.054.239	51.751	1.105.990
1964	9.240	5.082	16.831	31.153	254.553	202.441	456.994	1.622.133	99.759	1.721.892
1965	9.976	6.695	20.648	37.319	305.975	300.636	606.611	2.055.080	220.283	2.275.363
1966	10.985	8.379	17.828	37.192	365.462	412.674	778.136	2.154.564	267.568	2.422.132
1967	12.552	9.362	17.742	39.656	429.560	551.219	980.779	2.461.644	352.075	2.813.719
1968	13.901	12.397	17.150	43.448	520.031	766.475	1.286.506	3.456.896	657.639	4.114.535
1969	17.664	15.434	24.940	58.038	690.112	999.790	1.689.902	4.517.502	870.356	5.387.858
1970	23.321	18.689	21.234	63.244	895.797	1.282.265	2.178.062	5.132.894	1.313.815	6.446.709
1971	24.156	21.504	18.562	64.222	1.046.631	1.558.114	2.604.745	7.014.118	2.161.012	9.175.130
1972	26.313	23.837	17.870	68.020	1.278.274	1.843.586	3.121.860	7.960.888	2.559.834	10.520.722
1973	29.963	25.925	18.518	74.406	1.513.176	2.059.372	3.572.548	9.027.705	2.208.997	11.236.702
1974	38.865	24.557	16.378	79.800	1.572.982	2.064.891	3.637.873	10.493.076	1.205.040	11.698.116
1975	44.462	25.708	18.154	88.324	1.693.666	2.086.106	3.779.772	9.845.693	1.883.864	11.729.557
1976	48.282	22.730	16.922	87.934	1.900.491	1.819.741	3.720.232	11.010.786	1.702.768	12.713.554
1977	50.036	23.864	18.372	92.272	2.195.339	2.090.485	4.285.824	12.898.144	1.321.356	14.219.500
1978	43.353	26.981	18.396	88.730	2.713.358	2.559.354	5.272.712	13.911.217	1.903.372	15.814.589
1979	62.952	27.804	20.942	111.698	2.842.099	2.515.419	5.357.518	15.118.158	1.549.443	16.667.601
1980	61.947	23.625	25.872	111.444	2.558.556	2.141.711	4.700.267	15.881.598	1.479.778	17.361.376
1981	37.057	23.501	31.682	92.240	2.366.567	2.454.317	4.820.884	15.338.750	1.516.875	16.855.625
1982	34.451	28.725	32.630	95.806	2.337.675	3.018.454	5.356.129	14.691.425	1.542.127	16.233.552
1983	30.649	30.033	34.590	95.272	2.354.410	3.286.140	5.640.550	14.605.246	1.747.804	16.353.050
1984	30.996	33.576	27.752	92.324	2.187.223	3.828.656	6.015.879	13.596.716	1.804.865	15.400.581

CONTINUA →

10. Transportes y comunicaciones

10.2.7. Tráfico de aeronaves, pasajeros y mercancías en Andalucía. Años 1930-2000

	Aeronaves ^a				Pasajeros			Mercancías (kg)		
	Interior	Internacional	Otras clases	Total	Interior	Internacional	Total	Interior	Internacional	Total
1985	39.924	30.730	31.218	101.872	2.207.169	3.443.783	5.650.952	12.838.008	2.125.682	14.963.690
1986	39.333	33.967	29.578	102.878	2.245.082	3.948.458	6.193.540	10.749.952	2.839.425	13.589.377
1987	50.336	36.992	38.724	126.052	2.489.808	4.572.018	7.061.826	9.546.210	4.145.479	13.691.689
1988	51.971	38.741	51.130	141.842	2.814.984	4.763.498	7.578.482	9.896.015	3.420.809	13.316.824
1989	41.647	41.068	41.558	124.273	3.255.097	4.487.652	7.742.749	9.784.084	3.115.638	12.899.722
1990	43.547	35.744	38.906	118.197	3.530.302	3.876.430	7.406.732	9.624.343	2.709.964	12.334.307
1991	50.627	39.835	28.132	118.594	3.705.361	3.950.613	7.655.974	7.334.752	2.791.608	10.126.360
1992	59.178	40.935	35.470	135.583	4.499.959	4.305.872	8.805.831	8.869.294	3.609.104	12.478.398
1993	43.996	32.440	27.999	104.435	3.280.157	4.080.790	7.360.947	6.981.030	3.565.404	10.546.434
1994	42.493	35.775	30.822	109.090	3.277.836	4.757.835	8.035.671	6.793.346	4.184.083	10.977.429
1995	45.254	41.686	28.385	115.325	3.512.274	5.365.632	8.877.906	7.641.708	4.853.904	12.495.612
1996	51.998	41.723	33.904	127.625	3.801.412	5.653.762	9.455.174	7.854.020	3.998.659	11.852.679
1997	59.180	44.649	..	103.829	4.180.035	6.167.878	10.347.913	9.720.526	4.500.642	14.221.168
1998	59.781	47.818	..	107.599	4.262.737	6.686.264	10.949.001	9.624.531	5.268.595	14.893.126
1999 ^b	59.385	57.408	..	116.793	4.567.736	7.586.793	12.154.529	9.495.987	6.032.814	15.528.801
2000 ^b	64.952	65.616	..	130.568	5.056.159	8.425.381	13.481.540	10.133.042	6.728.066	16.861.108

FUENTES: Años 1930-1933: Anuario estadístico de España
Años 1940-1955: INE. Estadística de transporte aéreo 1929-1965
Años 1956-1979: INE. Estadísticas de la aviación civil en España
Años 1980-1996: Anuario estadístico del transporte aéreo
Años 1997-2000: IEA. Anuario estadístico de Andalucía

^aA partir de 1997 no se incluyen otras clases de tráfico (militares, de Estado, privados y trabajos aéreos).

^bDatos avance.

10.3. Tráfico marítimo

10.3.1. Buques mercantes entrados en los puertos andaluces. Años 1930-1961 (TRB)

	Algeciras	Almería	Cádiz	Huelva	Málaga	Sevilla
1930	965.226	1.772.131	..	2.572.539
1931	906.444	1.345.036	..	1.261.579	..	2.139.149
1932	901.436	2.012.680	..	1.036.266	..	2.155.934
1933	867.630	1.838.939	..	1.183.911	..	2.022.828
1934	882.532	1.929.583	..	1.179.458	..	2.150.130
1935	910.436	1.743.453	..	1.250.765	..	2.136.073
1936	908.330	1.021.195	..	1.003.807	..	1.450.716
1937	824.856	157.788	..	1.143.766	..	1.780.256
1938	801.408	188.147	..	1.197.940	..	2.246.835
1939	757.981	598.948	..	975.211	..	2.318.326
1940	227.580	596.777	..	695.357	..	1.637.149
1941	346.005	566.545	..	586.162	..	1.201.979
1942	293.695	529.588	..	504.314	..	987.250
1943	369.077	531.293	..	480.866	..	1.065.761
1944	338.826	489.496	..	459.951	1.590.695	1.208.993
1945	342.214	541.630	..	600.187	1.578.792	1.225.824
1946	326.758	742.516	..	638.510	1.707.358	1.596.261
1947	473.404	718.259	..	722.746	1.745.877	1.733.378
1948	512.428	823.570	..	909.848	1.937.451	1.936.224
1949	1.366.512	900.874	..	868.787	2.097.330	1.953.114
1950	1.676.158	983.241	..	922.458	2.255.069	2.259.307
1951	1.829.801	1.013.102	..	1.153.621	2.049.566	2.066.825
1952	2.809.565	1.139.674	..	1.184.680	2.568.188	2.326.775
1953	3.419.701	1.321.131	..	1.087.127	2.314.409	2.502.329
1954	3.952.846	1.372.385	..	1.237.891	2.741.839	2.542.901
1955	4.106.119	1.374.385	..	1.259.080	2.723.631	2.758.006
1956	6.105.584	1.339.379	..	1.316.712	3.207.628	2.758.145
1957	6.100.297	1.406.642	..	1.288.550	3.300.000	3.092.455
1958	6.243.164	1.509.512	6.455.544	1.969.752	4.712.268	3.549.197
1959	5.861.617	1.705.341	6.133.359	2.121.002	4.430.459	3.598.611
1960	6.499.957	1.784.289	6.280.204	2.243.883	4.697.882	3.510.833
1961	7.319.684	1.790.382	6.683.513	2.027.921	4.838.620	3.739.181

FUENTE: Ministerio de Obras Públicas. Plan de desarrollo económico y social. Plan de puertos 1964-1967

10. Transportes y comunicaciones

10.3.2. Tráfico de pasaje en los puertos andaluces. Años 1930-1961

	Algeciras	Almería	Cádiz	Huelva	Málaga	Sevilla
1930	106.220
1931	106.252
1932	111.653
1933	117.252
1934	109.283
1935	120.948
1936	56.313
1937	78.123
1938	114.826
1939	151.964
1940	188.233	58.881	..
1941	198.140	81.936	..
1942	181.940	72.930	..
1943	223.853	138.189	..
1944	263.747	..	44.163	..	139.403	..
1945	207.535	..	48.408	..	147.036	..
1946	169.885	..	39.649	..	102.192	..
1947	152.348	..	36.603	..	110.091	..
1948	178.899	..	30.542	..	109.183	..
1949	221.712	..	33.422	..	96.952	..
1950	182.940	..	33.248	..	87.816	..
1951	321.447	..	37.348	..	67.926	..
1952	476.873	7.980	40.386	..	87.718	..
1953	454.627	8.596	37.757	..	91.861	1.435
1954	366.489	8.079	34.772	..	89.366	2.943
1955	394.812	7.939	36.091	..	78.743	1.518
1956	443.946	7.466	28.040	..	75.086	4.765
1957	536.328	7.629	34.010	..	74.163	4.105
1958	472.892	9.674	42.057	-	93.222	8.956
1959	490.253	10.122	59.150	-	93.045	9.261
1960	466.654	10.050	45.339	-	94.613	7.187
1961	502.461	9.912	43.053	35	108.460	9.918

FUENTE: Ministerio de Obras Públicas. Plan de desarrollo económico y social. Plan de puertos 1964-1967

10.3.3. Tráfico total de mercancías en los puertos andaluces. Años 1900-1961

(Tm)

	Algeciras	Almería	Cádiz	Huelva	Málaga	Sevilla
1900	380.000	690.599
1901	367.000	714.993
1902	410.000	763.919
1903	448.000	769.491
1904	390.000	790.000
1905	518.000	858.415
1906	432.000	1.141.776
1907	409.000	1.093.423
1908	20.082	..	267.305	..	330.000	1.041.281
1909	19.106	..	237.912	..	293.000	1.129.021
1910	28.826	..	260.631	..	367.000	1.250.152
1911	31.263	..	234.714	..	393.000	1.237.527
1912	24.353	..	239.675	..	425.000	1.276.602
1913	19.169	..	263.071	..	457.000	1.495.307
1914	14.324	..	233.492	..	440.000	1.128.929
1915	13.964	..	230.503	..	437.000	970.521
1916	20.978	..	171.729	..	553.313	1.058.360
1917	23.713	..	229.851	..	445.049	763.142
1918	34.412	..	175.577	..	420.997	540.793
1919	29.451	..	185.948	..	465.614	538.552
1920	34.529	..	222.363	..	514.709	824.904
1921	34.478	..	178.281	..	499.910	833.271
1922	40.268	..	198.788	..	520.749	987.525
1923	42.360	..	135.910	..	525.077	911.210
1924	58.812	..	122.151	..	593.376	1.075.720
1925	63.969	..	98.103	..	580.000	1.126.409
1926	54.921	..	80.340	..	620.917	1.168.770
1927	67.830	..	87.785	..	623.170	1.452.718
1928	59.415	..	101.494	..	712.020	1.442.017
1929	81.307	743.051	1.504.820
1930	48.892	3.359.074	765.183	1.422.167
1931	37.937	466.701	..	2.229.180	676.027	1.028.787
1932	35.228	323.106	187.845	1.988.641	566.257	833.824
1933	30.348	327.172	225.071	2.244.483	492.395	759.058
1934	29.822	358.499	181.442	2.369.932	560.379	854.431
1935	25.940	538.936	184.952	2.360.176	551.809	1.041.534
1936	24.004	331.180	140.416	2.058.255	291.048	605.615
1937	57.111	52.548	147.952	2.519.997	226.798	1.063.070
1938	52.001	117.913	202.231	2.439.933	536.902	1.256.718
1939	59.420	96.111	292.135	1.821.942	656.188	1.123.870
1940	67.620	161.876	397.425	1.228.228	630.653	903.718
1941	74.783	192.484	374.744	886.269	476.483	793.259
1942	70.937	212.552	329.114	801.655	430.741	698.025
1943	76.886	252.486	342.825	771.851	513.933	726.242
1944	74.543	201.567	335.417	808.376	597.234	840.498
1945	75.464	236.882	303.076	960.165	637.394	821.578
1946	81.796	394.802	334.414	1.022.359	621.977	869.940
1947	89.040	453.884	331.021	1.382.347	782.966	968.007
1948	82.416	489.722	259.072	1.622.767	788.554	1.060.964
1949	84.420	559.179	310.114	1.623.472	673.058	1.037.674
1950	68.421	615.243	247.920	1.763.968	641.691	1.191.296
1951	73.956	687.283	263.637	2.193.719	689.167	1.297.198
1952	89.884	731.915	208.220	2.377.235	811.895	1.360.263
1953	96.666	598.168	219.370	1.908.511	894.462	1.384.796
1954	100.495	626.552	211.847	2.330.040	818.617	1.500.627
1955	102.980	698.811	278.164	2.408.845	880.975	1.705.330
1956	113.794	790.165	375.875	2.478.671	899.580	1.755.371
1957	120.086	857.754	402.874	2.583.868	896.869	1.755.371
1958	135.646	802.916	432.742	2.250.716	963.950	1.849.868
1959	139.458	1.028.269	345.085	2.301.833	919.981	1.759.133
1960	136.744	1.158.476	321.374	2.720.909	925.268	1.751.986
1961	131.168	1.115.585	355.618	2.440.797	897.427	1.938.518

FUENTE: Ministerio de Obras Públicas. Plan de desarrollo económico y social. Plan de puertos 1964-1967

10. Transportes y comunicaciones

10.3.4. Tráfico de mercancía general en los puertos andaluces. Años 1930-1961

(Tm)

	Algeciras	Almería	Cádiz	Huelva	Málaga	Sevilla
1930	48.892	436.702	..	628.865
1931	37.937	116.491	..	502.608
1932	35.228	..	179.401	93.936	..	411.631
1933	30.348	..	218.578	122.614	..	398.786
1934	29.822	..	175.871	106.782	..	398.069
1935	25.940	..	179.348	114.935	..	561.290
1936	24.004	..	136.711	67.795	..	311.511
1937	57.111	..	142.960	63.126	..	453.213
1938	52.001	..	196.941	58.472	..	408.393
1939	59.420	..	270.777	85.469	..	378.439
1940	67.620	32.903	374.120	63.231	..	455.945
1941	74.783	26.146	337.623	65.132	..	406.803
1942	70.937	32.163	307.932	70.566	..	406.803
1943	76.886	34.333	309.501	84.071	..	353.614
1944	74.543	27.637	293.933	252.653	..	469.219
1945	75.464	33.934	255.764	107.843	219.786	450.207
1946	81.796	53.182	295.138	70.823	273.203	489.738
1947	89.040	42.431	263.111	58.597	358.322	506.733
1948	82.416	82.453	178.096	75.777	339.527	552.153
1949	84.420	54.588	229.328	80.239	260.300	383.505
1950	68.421	39.077	209.830	61.830	269.808	425.944
1951	73.956	34.427	220.520	78.747	243.700	372.593
1952	89.884	39.578	149.288	73.377	357.739	445.081
1953	96.666	31.006	172.038	71.592	452.897	432.446
1954	100.495	76.998	179.403	73.406	327.892	452.707
1955	102.980	117.318	235.293	79.743	515.614	477.894
1956	113.794	131.790	312.476	57.907	440.031	507.205
1957	120.086	77.158	328.948	94.502	..	561.994
1958	130.081	77.050	359.513	76.399	408.558	475.902
1959	126.989	86.172	312.793	72.287	305.042	511.499
1960	126.364	82.349	303.304	83.343	308.393	571.614
1961	125.758	78.726	290.275	72.352	311.480	577.711

FUENTE: Ministerio de Obras Públicas. Plan de desarrollo económico y social. Plan de puertos 1964-1967

10.3.5. Tráfico de graneles sólidos en los puertos andaluces. Años 1930-1961

(Tm)

	Algeciras	Almería	Cádiz	Huelva	Málaga	Sevilla
1930	2.911.103	..	601.832
1931	2.104.702	..	404.865
1932	2.717	1.885.867	..	321.660
1933	945	2.115.753	..	273.989
1934	553	2.255.699	..	342.375
1935	522	2.239.646	..	361.783
1936	519	1.986.303	..	220.820
1937	878	2.455.220	..	468.822
1938	975	2.378.555	..	657.365
1939	14.895	1.730.987	..	537.121
1940	..	125.004	12.999	1.160.341	..	291.563
1941	..	163.303	28.563	817.561	..	270.357
1942	..	177.669	15.378	775.016	..	204.447
1943	..	215.793	17.949	683.048	..	254.128
1944	..	171.637	24.085	521.805	..	264.103
1945	..	202.389	35.399	845.571	219.786	249.314
1946	..	340.707	24.485	944.320	198.353	233.015
1947	..	406.702	58.441	1.311.689	171.310	297.293
1948	..	402.567	71.573	1.538.008	252.834	360.901
1949	..	497.515	68.810	1.538.511	260.300	473.135
1950	..	469.876	32.185	1.644.560	269.808	552.075
1951	..	647.143	36.714	2.079.733	243.700	532.380
1952	..	685.382	51.943	2.269.084	357.738	608.158
1953	..	557.829	40.117	1.790.003	411.582	675.798
1954	..	539.442	26.112	2.127.551	218.330	649.252
1955	..	570.384	35.030	2.213.248	319.546	697.401
1956	..	644.065	54.017	2.278.855	389.796	834.105
1957	..	760.249	63.816	2.317.942	..	777.154
1958	5.565	655.763	64.212	1.959.910	354.783	880.398
1959	4.118	844.134	21.474	1.995.405	446.817	786.320
1960	1.583	987.137	9.555	2.409.764	431.514	826.761
1961	2.387	926.199	62.288	2.047.405	415.102	945.324

FUENTE: Ministerio de Obras Públicas. Plan de desarrollo económico y social. Plan de puertos 1964-1967

10. Transportes y comunicaciones

10.3.6. Tráfico de graneles líquidos en los puertos andaluces. Años 1930-1961

(Tm)

	Algeciras	Almería	Cádiz	Huelva	Málaga	Sevilla
1930	2.151	..	85.690
1931	1.445	..	74.036
1932	996	..	65.804
1933	820	..	59.552
1934	1.160	..	83.067
1935	817	..	76.927
1936	290	..	59.206
1937	53	..	77.580
1938	514	..	93.115
1939	203	..	107.714
1940	..	3.969	..	269	..	88.869
1941	..	3.035	..	5	..	56.556
1942	..	2.720	..	1	..	25.055
1943	..	2.360	..	6	..	57.821
1944	..	2.293	48.575
1945	..	559	..	153	..	69.330
1946	..	913	74.849	90.826
1947	..	4.751	..	564	187.012	101.193
1948	..	4.702	..	320	86.693	88.486
1949	..	7.076	..	1.511	..	159.101
1950	..	6.290	..	7.772	..	189.431
1951	..	5.713	..	33.066	..	184.709
1952	..	6.955	..	25.015	..	174.147
1953	..	9.333	..	45.193	41.314	176.117
1954	..	10.112	..	128.991	109.562	210.468
1955	..	11.109	..	110.880	196.068	246.159
1956	..	14.310	..	140.538	50.234	285.947
1957	..	20.347	..	165.019	..	374.879
1958	..	70.103	..	188.543	200.609	431.655
1959	8.351	97.963	..	191.738	168.122	402.088
1960	8.797	88.990	..	192.978	185.361	314.234
1961	3.023	110.660	..	288.745	170.845	349.462

FUENTE: Ministerio de Obras Públicas. Plan de desarrollo económico y social. Plan de puertos 1964-1967

10.3.7. Buques mercantes entrados en el puerto de la Bahía de Algeciras según número y toneladas de registro bruto. Años 1962-2000^a

	Tráfico de cabotaje		Tráfico exterior		Total	
	Número	TRB ^b	Número	TRB ^b	Número	TRB ^b
1962	5.216	5.531.300	84	1.688.700	5.300	7.220.000
1963	4.884	4.657.376	238	2.025.415	5.122	6.682.791
1964	3.751	5.477.291	250	1.828.971	4.001	7.306.262
1965	3.780	5.722.260	452	2.507.706	4.232	8.229.966
1966	3.729	5.751.371	310	3.075.021	4.039	8.826.392
1967	1.113	3.143.415	3.238	6.374.586	4.351	9.518.001
1968	1.343	4.190.671	3.304	10.509.851	4.647	14.700.522
1969	1.460	5.541.843	1.899	9.932.302	3.359	15.474.145
1970	1.754	6.483.464	1.477	9.764.522	3.231	16.247.986
1971	2.239	8.412.246	1.499	8.741.319	3.738	17.153.565
1972	2.749	10.345.269	1.905	10.440.308	4.654	20.785.577
1973	3.361	10.363.598	2.291	11.647.462	5.652	22.011.060
1974	3.695	10.951.044	2.410	12.133.780	6.105	23.084.824
1975	3.143	10.909.906	2.364	13.032.775	5.507	23.942.681
1976	4.191	12.774.905	2.278	13.316.388	6.469	26.091.293
1977	5.135	13.928.521	2.274	14.388.936	7.409	28.317.457
1978	5.689	14.645.308	3.006	19.840.704	8.695	34.486.012
1979	5.957	15.847.108	3.300	27.567.432	9.257	43.414.540
1980	6.151	20.416.991	3.056	25.700.507	9.207	46.117.498
1981	6.038	22.379.971	3.107	24.237.903	9.145	46.617.874
1982	5.142	19.591.947	2.969	24.447.721	8.111	44.039.668
1983	4.734	23.670.492	3.514	23.586.765	8.248	47.257.257
1984	4.206	16.808.264	4.313	31.033.208	8.519	47.841.472
1985	4.270	16.621.374	4.146	30.124.168	8.416	46.745.542
1986	3.737	15.745.638	3.928	38.499.824	7.665	54.245.462
1987	4.006	16.642.233	3.998	41.561.905	8.004	58.204.138
1988	3.959	18.853.494	3.928	38.499.824	7.887	57.353.318
1989	6.402	18.403.455	4.852	46.692.164	11.254	65.095.619
1990	8.131	17.715.536	6.238	56.197.090	14.369	73.912.626
1991	6.407	16.846.837	6.084	55.380.484	12.491	72.227.321
1992	5.858	14.849.453	6.304	56.344.322	12.162	71.193.775
1993	6.105	14.649.578	6.983	68.716.459	13.088	83.366.037
1994	6.360	16.942.564	7.607	86.424.532	13.967	103.367.096
1995	5.458	18.236.771	7.405	89.523.455	12.863	107.760.226
1996	8.675	33.057.357	9.305	101.406.092	17.980	134.463.449
1997	9.399	33.890.823	9.947	109.488.688	19.346	143.379.511
1998	9.808	39.501.429	10.112	119.714.919	19.920	159.216.348
1999	10.818	43.524.701	9.575	128.924.047	20.393	172.448.748
2000	8.775	36.063.754	10.230	138.840.756	19.005	174.904.510

FUENTES: Año 1962. Ministerio de Obras Públicas. Resumen de las memorias de los puertos españoles

Años 1963-1985: Memoria de la Dirección General de Puertos

Años 1986-1994: Memoria de actividades. Puertos

Años 1995-2000: Puertos del Estado. Anuario estadístico

^aHasta 1966, Algeciras. Hasta 1991, Algeciras-La Línea

^bTRB: Tonelada de registro bruto

10. Transportes y comunicaciones

10.3.8. Buques mercantes entrados en el puerto de Almería según número y toneladas de registro bruto. Años 1962-2000^a

	Tráfico de cabotaje		Tráfico exterior		Total	
	Número	TRB ^b	Número	TRB ^b	Número	TRB ^b
1962	961	1.544.800	27	176.400	988	1.721.200
1963	625	997.100	236	625.818	861	1.622.918
1964	620	1.041.851	324	833.326	944	1.875.177
1965	597	1.154.111	411	1.051.848	1.008	2.205.959
1966	499	1.053.810	350	900.104	849	1.953.914
1967	427	1.043.364	313	922.759	740	1.966.123
1968	500	1.516.832	326	955.314	826	2.472.146
1969	590	2.243.385	338	962.822	928	3.206.207
1970	582	2.196.675	341	1.034.747	923	3.231.422
1971	640	2.283.177	302	1.012.149	942	3.295.326
1972	612	2.432.027	260	901.888	872	3.333.915
1973	557	2.316.029	268	813.546	825	3.129.575
1974	534	2.573.008	287	1.176.908	821	3.749.916
1975	499	2.394.206	202	805.374	701	3.199.580
1976	574	2.413.158	308	1.148.516	882	3.561.674
1977	562	2.807.359	265	1.168.179	827	3.975.538
1978	546	2.911.082	311	1.797.699	857	4.708.781
1979	631	2.791.004	275	1.985.654	906	4.776.658
1980	587	2.768.998	242	1.749.985	829	4.518.983
1981	669	2.832.299	245	1.970.007	914	4.802.306
1982	687	2.781.597	195	1.644.877	882	4.426.474
1983	733	3.022.166	190	1.981.439	923	5.003.605
1984	641	3.531.429	199	2.755.884	840	6.287.313
1985	652	3.696.990	219	3.270.115	871	6.967.105
1986	587	3.250.066	247	3.774.361	834	7.024.427
1987	549	3.115.518	299	3.996.729	848	7.112.247
1988	761	3.339.014	260	3.846.417	1.021	7.185.431
1989	649	2.912.018	258	4.065.266	907	6.977.284
1990	626	3.344.867	298	3.622.771	924	6.967.638
1991	600	3.334.627	337	3.571.397	937	6.906.024
1992	604	2.965.445	680	5.177.178	1.284	8.142.623
1993	746	4.260.360	567	4.719.123	1.313	8.979.483
1994	647	3.703.565	678	5.258.457	1.325	8.962.022
1995	665	4.891.320	1.144	10.052.694	1.809	14.944.014
1996	729	6.226.966	1.061	9.288.039	1.790	15.515.005
1997	746	5.403.733	1.328	14.014.338	2.074	19.418.071
1998	807	5.978.255	1.152	14.606.042	1.959	20.584.297
1999	805	6.542.386	1.455	18.240.794	2.260	24.783.180
2000	792	5.903.427	1.634	19.420.430	2.426	25.323.857

FUENTES: Año 1962. Ministerio de Obras Públicas. Resumen de las memorias de los puertos españoles

Años 1963-1985: Memoria de la Dirección General de Puertos

Años 1986-1994: Memoria de actividades. Puertos

Años 1995-2000: Puertos del Estado. Anuario estadístico

^aA partir de 1992 es Almería-Motril.

^bTRB: Se refiere a tonelada de registro bruto.

10.3.9. Buques mercantes entrados en el puerto de la Bahía de Cádiz según número y toneladas de registro bruto. Años 1962-2000^a

	Tráfico de cabotaje		Tráfico exterior		Total	
	Número	TRB ^b	Número	TRB ^b	Número	TRB ^b
1962	1.503	2.808.300	447	3.679.100	1.950	6.487.400
1963	903	1.838.149	988	4.796.911	1.891	6.635.060
1964	881	1.918.966	957	4.307.803	1.838	6.226.769
1965	775	2.236.984	1.008	5.165.342	1.783	7.402.326
1966	754	2.042.805	1.094	5.885.681	1.848	7.928.486
1967	837	2.619.119	1.143	7.054.675	1.980	9.673.794
1968	742	2.809.466	1.073	7.248.999	1.815	10.058.465
1969	671	2.977.971	1.230	9.176.499	1.901	12.154.470
1970	581	3.220.559	1.234	9.035.900	1.815	12.256.459
1971	598	4.041.896	1.268	9.262.737	1.866	13.304.633
1972	597	4.569.205	1.415	9.886.000	2.012	14.455.205
1973	585	4.627.322	1.308	8.898.992	1.893	13.526.314
1974	574	4.764.135	1.209	8.745.918	1.783	13.510.053
1975	553	5.301.157	1.134	8.255.901	1.687	13.557.058
1976	555	5.026.399	1.313	8.831.564	1.868	13.857.963
1977	563	6.313.505	1.504	9.548.795	2.067	15.862.300
1978	510	4.836.834	1.385	7.421.740	1.895	12.258.574
1979	510	5.015.606	1.191	8.648.359	1.701	13.663.965
1980	472	2.940.137	977	8.036.752	1.449	10.976.889
1981	494	3.925.438	913	6.884.442	1.407	10.809.880
1982	484	4.078.364	974	8.223.650	1.458	12.302.014
1983	803	6.455.508	1.191	8.795.360	1.994	15.250.868
1984	656	4.802.754	1.132	8.851.357	1.788	13.654.111
1985	618	4.816.906	1.138	9.687.430	1.756	14.504.336
1986	602	4.358.411	1.078	9.131.075	1.680	13.489.486
1987	617	4.518.704	1.137	10.568.949	1.754	15.087.653
1988	548	3.291.568	1.174	9.492.907	1.722	12.784.475
1989	527	2.146.961	1.206	9.442.556	1.733	11.589.517
1990	738	2.552.664	1.540	8.903.008	2.278	11.455.672
1991	668	3.354.792	1.353	9.567.963	2.021	12.922.755
1992	623	2.667.511	1.706	9.870.700	2.329	12.538.211
1993	533	2.902.864	1.667	9.340.665	2.200	12.243.529
1994	571	2.869.507	1.877	10.692.991	2.448	13.562.498
1995	690	3.794.200	1.416	9.530.135	2.106	13.324.335
1996	459	2.753.620	1.728	10.811.390	2.187	13.565.010
1997	673	5.655.843	1.159	8.097.577	1.832	13.753.420
1998	798	6.896.042	1.075	8.474.164	1.873	15.370.206
1999	616	7.570.362	1.636	12.757.023	2.252	20.327.385
2000	424	4.742.576	1.763	15.310.479	2.187	20.053.055

FUENTES: Año 1962. Ministerio de Obras Públicas. Resumen de las memorias de los puertos españoles

Años 1963-1985: Memoria de la Dirección General de Puertos

Años 1986-1994: Memoria de actividades. Puertos

Años 1995-2000: Puertos del Estado. Anuario estadístico

^aHasta 1982, Cádiz.

^bTRB: Se refiere a tonelada de registro bruto.

10. Transportes y comunicaciones

10.3.10. Buques mercantes entrados en el puerto de Huelva según número y toneladas de registro bruto. Años 1962-2000

	Tráfico de cabotaje		Tráfico exterior		Total	
	Número	TRB*	Número	TRB*	Número	TRB*
1962	973	2.260.900	8	50.500	981	2.311.400
1963	705	1.320.965	311	964.708	1.016	2.285.673
1964	618	1.488.558	334	1.064.175	952	2.552.733
1965	697	1.817.106	330	1.054.097	1.027	2.871.203
1966	580	1.350.680	371	1.090.975	951	2.441.655
1967	633	1.444.673	429	2.231.321	1.062	3.675.994
1968	651	1.451.254	635	3.760.863	1.286	5.212.117
1969	669	1.583.287	608	3.835.998	1.277	5.419.285
1970	812	2.254.330	643	3.842.232	1.455	6.096.562
1971	921	2.783.171	611	4.001.871	1.532	6.785.042
1972	941	2.504.195	842	3.937.217	1.783	6.441.412
1973	1.022	2.684.079	772	4.129.593	1.794	6.813.672
1974	994	2.875.790	955	4.819.140	1.949	7.694.930
1975	1.150	3.651.154	856	4.140.914	2.006	7.792.068
1976	957	3.472.967	897	3.979.342	1.854	7.452.309
1977	920	3.454.681	1.156	5.120.544	2.076	8.575.225
1978	879	3.361.169	1.095	5.066.357	1.974	8.427.526
1979	788	3.401.280	931	4.763.207	1.719	8.164.487
1980	874	3.251.119	918	4.540.445	1.792	7.791.564
1981	802	3.454.425	899	4.864.550	1.701	8.318.975
1982	690	2.391.244	808	4.854.103	1.498	7.245.347
1983	718	2.881.837	892	5.048.537	1.610	7.930.374
1984	518	2.156.054	1.091	5.558.342	1.609	7.714.396
1985	557	2.545.413	1.099	5.176.246	1.656	7.721.659
1986	385	1.403.621	1.397	7.817.109	1.782	9.220.730
1987	371	1.318.423	1.536	7.296.570	1.907	8.614.993
1988	371	1.300.553	1.572	7.697.365	1.943	8.997.918
1989	375	1.263.291	1.650	7.347.719	2.025	8.611.010
1990	323	1.032.704	1.617	7.391.370	1.940	8.424.074
1991	240	891.004	1.428	7.432.376	1.668	8.323.380
1992	274	1.232.736	1.314	8.758.215	1.588	9.990.951
1993	290	1.286.016	1.306	9.436.364	1.596	10.722.380
1994	312	1.129.064	1.443	11.459.166	1.755	12.588.230
1995	694	2.199.371	1.522	13.496.783	2.216	15.696.154
1996	312	1.258.640	1.401	13.000.873	1.713	14.259.513
1997	263	993.356	1.475	12.295.332	1.738	13.288.688
1998	251	1.043.679	1.378	12.608.749	1.629	13.652.428
1999	252	1.270.281	1.551	13.831.532	1.803	15.101.813
2000	329	2.376.980	1.508	15.737.713	1.837	18.114.693

FUENTES: Ministerio de Obras Públicas. Resumen de las memorias de los puertos españoles

Años 1963-1985: Memoria de la Dirección General de Puertos

Años 1986-1994: Memoria de actividades. Puertos

Años 1995-2000: Puertos del Estado. Anuario estadístico

*TRB: Se refiere a tonelada de registro bruto.

10.3.11. Buques mercantes entrados en el puerto de Málaga según número y toneladas de registro bruto. Años 1962-2000

	Tráfico de cabotaje		Tráfico exterior		Total	
	Número	TRB*	Número	TRB*	Número	TRB*
1962	2.065	3.137.300	165	1.041.700	2.230	4.179.000
1963	1.350	2.255.903	814	2.244.561	2.164	4.500.464
1964	1.341	2.401.608	820	2.375.823	2.161	4.777.431
1965	1.465	3.015.106	886	3.001.727	2.351	6.016.833
1966	1.266	2.425.131	1.082	4.863.252	2.348	7.288.383
1967	1.230	2.381.108	1.318	5.662.066	2.548	8.043.174
1968	1.122	2.649.878	1.193	6.013.715	2.315	8.663.593
1969	1.196	3.204.059	1.197	6.315.256	2.393	9.519.315
1970	1.189	3.478.121	967	5.705.356	2.156	9.183.477
1971	1.151	3.322.130	1.040	6.487.091	2.191	9.809.221
1972	1.042	3.183.464	1.137	7.972.279	2.179	11.155.743
1973	1.072	3.789.101	1.058	7.988.154	2.130	11.777.255
1974	1.089	3.425.552	961	8.472.584	2.050	11.898.136
1975	1.040	3.426.819	874	7.717.705	1.914	11.144.524
1976	1.069	3.711.064	764	7.716.322	1.833	11.427.386
1977	989	3.893.097	814	7.390.244	1.803	11.283.341
1978	950	3.535.473	925	8.022.789	1.875	11.558.262
1979	979	3.348.256	911	12.564.573	1.890	15.912.829
1980	927	3.993.606	893	9.906.341	1.820	13.899.947
1981	916	3.132.833	793	8.921.730	1.709	12.054.563
1982	861	3.269.792	736	8.108.469	1.597	11.378.261
1983	968	3.581.356	611	7.292.488	1.579	10.873.844
1984	737	4.407.624	624	6.178.151	1.361	10.585.775
1985	738	4.654.472	575	5.641.708	1.313	10.296.180
1986	734	3.230.763	513	7.606.165	1.247	10.836.928
1987	730	3.444.115	590	8.257.777	1.320	11.701.892
1988	700	2.803.291	559	7.286.273	1.259	10.089.564
1989	683	2.926.118	560	8.474.791	1.243	11.400.909
1990	857	3.328.020	702	9.844.949	1.559	13.172.969
1991	706	2.980.151	718	9.947.447	1.424	12.927.598
1992	639	2.297.039	726	10.506.899	1.365	12.803.938
1993	675	2.910.250	697	8.759.348	1.372	11.669.598
1994	702	2.890.679	701	9.131.649	1.403	12.022.328
1995	682	4.255.675	735	10.419.742	1.417	14.675.417
1996	603	5.006.794	689	10.364.880	1.292	15.371.674
1997	550	4.339.966	695	10.139.131	1.245	14.479.097
1998	581	4.618.681	678	11.342.950	1.259	15.961.631
1999	820	6.529.726	581	11.634.978	1.401	18.164.704
2000	1.047	7.524.075	527	7.463.855	1.574	14.987.930

FUENTES: Año 1962. Ministerio de Obras Públicas. Resumen de las memorias de los puertos españoles

Años 1963-1985: Memoria de la Dirección General de Puertos

Años 1986-1994: Memoria de actividades. Puertos

Años 1995-2000: Puertos del Estado. Anuario estadístico

*TRB: Se refiere a tonelada de registro bruto.

10. Transportes y comunicaciones

10.3.12. Buques mercantes entrados en el puerto de Sevilla según número y toneladas de registro bruto. Años 1962-2000

	Tráfico de cabotaje		Tráfico exterior		Total	
	Número	TRB*	Número	TRB*	Número	TRB*
1962	1.723	2.664.300	232	1.089.500	1.955	3.753.800
1963	1.017	1.718.536	848	1.901.903	1.865	3.620.439
1964	1.010	1.817.323	902	1.755.011	1.912	3.572.334
1965	974	1.893.652	931	1.956.836	1.905	3.850.488
1966	982	1.929.294	877	2.262.414	1.859	4.191.708
1967	948	1.792.740	936	2.323.453	1.884	4.116.193
1968	892	1.718.504	848	1.900.506	1.740	3.619.010
1969	973	1.909.157	898	2.028.471	1.871	3.937.628
1970	978	1.901.890	739	1.636.903	1.717	3.538.793
1971	972	1.979.762	782	1.792.654	1.754	3.772.416
1972	886	1.942.237	760	2.028.102	1.646	3.970.339
1973	991	2.151.008	664	1.624.277	1.655	3.775.285
1974	909	1.939.826	757	1.702.803	1.666	3.642.629
1975	901	2.163.842	720	1.952.462	1.621	4.116.304
1976	783	1.984.355	680	1.776.245	1.463	3.760.600
1977	664	1.649.057	752	2.356.452	1.416	4.005.509
1978	768	1.960.472	615	2.117.193	1.383	4.077.665
1979	772	1.975.617	605	1.859.540	1.377	3.835.157
1980	733	1.808.550	660	2.066.171	1.393	3.874.721
1981	698	2.412.279	623	1.633.699	1.321	4.045.978
1982	695	2.609.366	669	1.746.503	1.364	4.355.869
1983	610	1.730.390	724	1.925.405	1.334	3.655.795
1984	596	1.951.771	689	1.472.047	1.285	3.423.818
1985	502	1.507.058	699	1.534.852	1.201	3.041.910
1986	453	1.416.217	557	1.421.903	1.010	2.838.120
1987	473	1.357.750	573	1.448.930	1.046	2.806.680
1988	335	1.225.498	605	1.480.709	940	2.706.207
1989	311	921.883	610	1.460.544	921	2.382.427
1990	367	850.434	740	2.017.068	1.107	2.867.502
1991	315	766.142	822	2.235.410	1.137	3.001.552
1992	274	855.827	808	2.601.857	1.082	3.457.684
1993	222	491.297	683	1.956.270	905	2.447.567
1994	292	1.003.989	798	2.273.400	1.090	3.277.389
1995	349	1.490.518	917	2.673.694	1.266	4.164.212
1996	395	1.796.315	919	2.734.879	1.314	4.531.194
1997	365	1.737.575	994	2.798.221	1.359	4.535.796
1998	353	1.916.402	960	3.016.560	1.313	4.932.962
1999	413	2.247.274	1.057	2.910.113	1.470	5.157.387
2000	363	2.046.349	1.047	3.077.921	1.410	5.124.270

FUENTES: Año 1962. Ministerio de Obras Públicas. Resumen de las memorias de los puertos españoles

Años 1963-1985: Memoria de la Dirección General de Puertos

Años 1986-1994: Memoria de actividades. Puertos

Años 1995-2000: Puertos del Estado. Anuario estadístico

*TRB: Se refiere a tonelada de registro bruto.

10.3.13. Tráfico de pasajeros en el puerto de la Bahía de Algeciras. Años 1962-2000*

	Tráfico de cabotaje			Tráfico exterior			Total		
	Entrados	Salidos	Total	Entrados	Salidos	Total	Entrados	Salidos	Total
1962	273.031	251.982	525.013	3.149	3.495	6.644	276.180	255.477	531.657
1963	301.713	283.742	585.455	2.973	2.994	5.967	304.686	286.736	591.422
1964	364.715	345.818	710.533	3.189	3.378	6.567	367.904	349.196	717.100
1965	402.941	377.258	780.199	2.505	2.128	4.633	405.446	379.386	784.832
1966	256.824	254.748	511.572	195.240	179.713	374.953	452.064	434.461	886.525
1967	254.862	261.550	516.412	182.871	168.870	351.741	437.733	430.420	868.153
1968	305.992	315.441	621.433	197.447	191.239	388.686	503.439	506.680	1.010.119
1969	363.570	388.901	752.471	250.823	209.767	460.590	614.393	598.668	1.213.061
1970	436.521	472.352	908.873	315.636	255.316	570.952	752.157	727.668	1.479.825
1971	529.657	573.022	1.102.679	311.237	249.809	561.046	840.894	822.831	1.663.725
1972	706.912	761.265	1.468.177	399.492	333.361	732.853	1.106.404	1.094.626	2.201.030
1973	864.552	934.417	1.798.969	423.827	357.680	781.507	1.288.379	1.292.097	2.580.476
1974	952.738	1.036.617	1.989.355	450.405	388.929	839.334	1.403.143	1.425.546	2.828.689
1975	884.229	949.657	1.833.886	428.379	386.158	814.537	1.312.608	1.335.815	2.648.423
1976	1.112.191	1.189.479	2.301.670	363.026	305.109	668.135	1.475.217	1.494.588	2.969.805
1977	1.235.713	1.307.153	2.542.866	416.795	361.115	777.910	1.652.508	1.668.268	3.320.776
1978	1.346.955	1.368.291	2.715.246	390.304	336.563	726.867	1.737.259	1.704.854	3.442.113
1979	1.357.824	1.415.910	2.773.734	343.748	290.698	634.446	1.701.572	1.706.608	3.408.180
1980	1.378.303	1.428.151	2.806.454	331.666	285.052	616.718	1.709.969	1.713.203	3.423.172
1981	1.323.093	1.259.289	2.582.382	320.415	398.505	718.920	1.643.508	1.657.794	3.301.302
1982	1.212.445	1.278.594	2.491.039	402.633	321.521	724.154	1.615.078	1.600.115	3.215.193
1983	1.291.861	1.356.469	2.648.330	434.593	396.838	831.431	1.726.454	1.753.307	3.479.761
1984	1.186.590	1.278.825	2.465.415	489.955	421.301	911.256	1.676.545	1.700.126	3.376.671
1985	1.057.774	1.196.107	2.253.881	459.238	378.484	837.722	1.517.012	1.574.591	3.091.603
1986	1.098.175	1.262.570	2.360.745	436.783	353.558	790.341	1.534.958	1.616.128	3.151.086
1987	1.158.763	1.344.269	2.503.032	437.633	313.970	751.603	1.596.396	1.658.239	3.254.635
1988	1.311.671	1.492.479	2.804.150	475.636	436.232	911.868	1.787.307	1.928.711	3.716.018
1989	1.331.655	1.523.144	2.854.799	538.715	449.070	987.785	1.870.370	1.972.214	3.842.584
1990	1.247.753	1.444.000	2.691.753	573.285	422.729	996.014	1.821.038	1.866.729	3.687.767
1991	1.164.835	1.379.296	2.544.131	519.894	457.976	977.870	1.684.729	1.837.272	3.522.001
1992	1.097.180	1.328.287	2.425.467	642.483	627.614	1.270.097	1.739.663	1.955.901	3.695.564
1993	1.071.434	1.229.591	2.301.025	671.063	714.566	1.385.629	1.742.497	1.944.157	3.686.654
1994	1.004.234	1.111.363	2.115.597	780.769	800.828	1.581.597	1.785.003	1.912.191	3.697.194
1995	975.084	1.013.565	1.988.649	629.177	697.188	1.326.365	1.604.261	1.710.753	3.315.014
1996	995.028	1.040.671	2.035.699	638.313	698.949	1.337.262	1.633.341	1.739.620	3.372.961
1997	1.023.052	1.110.962	2.134.014	665.797	727.997	1.393.794	1.688.849	1.838.959	3.527.808
1998	1.114.084	1.148.895	2.262.979	776.918	768.358	1.545.276	1.891.002	1.917.253	3.808.255
1999	1.190.394	1.183.215	2.373.609	816.578	843.716	1.660.294	2.006.972	2.026.931	4.033.903
2000	1.242.082	1.208.290	2.450.372	885.021	935.207	1.820.228	2.127.103	2.143.497	4.270.600

FUENTES: Año 1962. Ministerio de Obras Públicas. Resumen de las memorias de los puertos españoles
Años 1963-1985: Memoria de la Dirección General de Puertos
Años 1986-1994: Memoria de actividades. Puertos
Años 1995-2000: Puertos del Estado. Anuario estadístico

*Hasta 1966, Algeciras. Hasta 1991, Algeciras-La Línea.

10. Transportes y comunicaciones

10.3.14. Tráfico de pasajeros en el puerto de Almería. Años 1962-2000*

	Tráfico de cabotaje			Tráfico exterior			Total		
	Entrados	Salidos	Total	Entrados	Salidos	Total	Entrados	Salidos	Total
1962	5.117	3.866	8.983	-	-	-	5.117	3.866	8.983
1963	5.711	4.663	10.374	-	2	2	5.711	4.665	10.376
1964	5.579	4.621	10.200	-	-	-	5.579	4.621	10.200
1965	4.980	9.408	14.388	-	-	-	4.980	9.408	14.388
1966	10.141	5.191	15.332	203	13	216	10.344	5.204	15.548
1967	9.873	5.692	15.565	207	14	221	10.080	5.706	15.786
1968	13.361	5.670	19.031	140	24	164	13.501	5.694	19.195
1969	31.272	23.476	54.748	-	-	-	31.272	23.476	54.748
1970	35.520	35.606	71.126	-	-	-	35.520	35.606	71.126
1971	38.782	39.179	77.961	-	-	-	38.782	39.179	77.961
1972	46.958	45.936	92.894	1.010	1.008	2.018	47.968	46.944	94.912
1973	45.451	52.146	97.597	-	-	-	45.451	52.146	97.597
1974	50.173	54.384	104.557	-	3	3	50.173	54.387	104.560
1975	43.192	50.054	93.246	387	187	574	43.579	50.241	93.820
1976	50.662	51.835	102.497	137	-	137	50.799	51.835	102.634
1977	53.267	58.611	111.878	-	-	-	53.267	58.611	111.878
1978	57.251	66.244	123.495	-	-	-	57.251	66.244	123.495
1979	63.433	67.297	130.730	-	-	-	63.433	67.297	130.730
1980	60.574	66.654	127.228	-	-	-	60.574	66.654	127.228
1981	61.582	67.432	129.014	3.891	535	4.426	65.473	67.967	133.440
1982	59.818	66.748	126.566	-	-	-	59.818	66.748	126.566
1983	63.224	68.748	131.972	-	-	-	63.224	68.748	131.972
1984	75.573	70.362	145.935	-	-	-	75.573	70.362	145.935
1985	76.722	70.285	147.007	72	27	99	76.794	70.312	147.106
1986	69.286	74.083	143.369	419	690	1.109	69.705	74.773	144.478
1987	80.785	81.262	162.047	-	-	-	80.785	81.262	162.047
1988	89.750	89.101	178.851	37	44	81	89.787	89.145	178.932
1989	96.648	101.162	197.810	311	-	311	96.959	101.162	198.121
1990	102.126	110.582	212.708	-	-	-	102.126	110.582	212.708
1991	103.078	115.837	218.915	-	-	-	103.078	115.837	218.915
1992	114.438	128.293	242.731	-	-	-	114.438	128.293	242.731
1993	136.686	164.482	301.168	355	-	355	137.041	164.482	301.523
1994	124.724	152.729	277.453	1.968	4.027	5.995	126.692	156.756	283.448
1995	110.745	126.792	237.537	65.099	65.631	130.730	175.844	192.423	368.267
1996	114.309	130.674	244.983	76.791	87.791	164.582	191.100	218.465	409.565
1997	68.070	100.229	168.299	178.047	175.302	353.349	246.117	275.531	521.648
1998	87.292	121.571	208.863	186.900	180.245	367.145	274.192	301.816	576.008
1999	65.694	98.035	163.729	243.255	245.043	488.298	308.949	343.078	652.027
2000	58.208	89.069	147.277	295.840	294.593	590.433	354.048	383.662	737.710

FUENTES: Año 1962. Ministerio de Obras Públicas. Resumen de las memorias de los puertos españoles
Años 1963-1985: Memoria de la Dirección General de Puertos
Años 1986-1994: Memoria de actividades. Puertos
Años 1995-2000: Puertos del Estado. Anuario estadístico

*A partir de 1992, Almería-Motril.

10.3.15. Tráfico de pasajeros en el puerto de la Bahía de Cádiz. Años 1962-2000*

	Tráfico de cabotaje			Tráfico exterior			Total		
	Entrados	Salidos	Total	Entrados	Salidos	Total	Entrados	Salidos	Total
1962	21.945	19.661	41.606	759	3.653	4.412	22.704	23.314	46.018
1963	24.446	25.670	50.116	733	2.334	3.067	25.179	28.004	53.183
1964	16.499	19.172	35.671	717	2.230	2.947	17.216	21.402	38.618
1965	19.272	18.899	38.171	760	1.838	2.598	20.032	20.737	40.769
1966	20.039	21.916	41.955	693	1.598	2.291	20.732	23.514	44.246
1967	21.232	21.801	43.033	475	1.513	1.988	21.707	23.314	45.021
1968	27.271	21.534	48.805	528	994	1.522	27.799	22.528	50.327
1969	124.931	99.017	223.948	555	1.259	1.814	125.486	100.276	225.762
1970	125.313	100.041	225.354	706	1.093	1.799	126.019	101.134	227.153
1971	122.007	99.627	221.634	618	1.036	1.654	122.625	100.663	223.288
1972	102.355	101.960	204.315	21.387	21.092	42.479	123.742	123.052	246.794
1973	99.810	101.494	201.304	22.346	22.514	44.860	122.156	124.008	246.164
1974	101.264	102.409	203.673	35.756	35.702	71.458	137.020	138.111	275.131
1975	99.176	100.491	199.667	23.415	22.430	45.845	122.591	122.921	245.512
1976	105.354	106.704	212.058	18.839	18.820	37.659	124.193	125.524	249.717
1977	103.434	106.472	209.906	18.925	18.927	37.852	122.359	125.399	247.758
1978	104.505	107.932	212.437	35.560	35.562	71.122	140.065	143.494	283.559
1979	104.920	108.469	213.389	33.976	33.983	67.959	138.896	142.452	281.348
1980	118.011	119.556	237.567	29.592	29.597	59.189	147.603	149.153	296.756
1981	113.452	115.416	228.868	22.289	22.270	44.559	135.741	137.686	273.427
1982	107.458	111.939	219.397	22.148	22.173	44.321	129.606	134.112	263.718
1983	35.012	40.860	75.872	22.375	22.375	44.750	57.387	63.235	120.622
1984	24.173	30.953	55.126	19.854	19.868	39.722	44.027	50.821	94.848
1985	22.370	27.413	49.783	18.034	18.054	36.088	40.404	45.467	85.871
1986	22.786	25.279	48.065	23.326	23.392	46.718	46.112	48.671	94.783
1987	25.744	31.246	56.990	21.545	21.241	42.786	47.289	52.487	99.776
1988	26.587	32.971	59.558	15.322	14.764	30.086	41.909	47.735	89.644
1989	21.558	22.633	44.191	32.926	22.967	55.893	54.484	45.600	100.084
1990	23.256	24.977	48.233	35.465	29.387	64.852	58.721	54.364	113.085
1991	18.805	18.464	37.269	58.186	58.170	116.356	76.991	76.634	153.625
1992	22.307	21.983	44.290	46.467	45.124	91.591	68.774	67.107	135.881
1993	10.788	11.912	22.700	28.309	27.454	55.763	39.097	39.366	78.463
1994	13.299	15.875	29.174	36.691	36.796	73.487	49.990	52.671	102.661
1995	10.271	12.211	22.482	435	576	1.011	10.706	12.787	23.493
1996	12.264	13.860	26.124	226	936	1.162	12.490	14.796	27.286
1997	12.123	13.200	25.323	114	179	293	12.237	13.379	25.616
1998	13.002	13.831	26.833	1.006	2	1.008	14.008	13.833	27.841
1999	13.307	13.505	26.812	6.912	5.694	12.606	20.219	19.199	39.418
2000	13.255	13.716	26.971	1.681	6.234	7.915	14.936	19.950	34.886

FUENTES: Año 1962. Ministerio de Obras Públicas. Resumen de las memorias de los puertos españoles
Años 1963-1985: Memoria de la Dirección General de Puertos
Años 1986-1994: Memoria de actividades. Puertos
Años 1995-2000: Puertos del Estado. Anuario estadístico

*Hasta 1982, Cádiz.

10. Transportes y comunicaciones

10.3.16. Tráfico de pasajeros en el puerto de Huelva. Años 1962-2000

	Tráfico de cabotaje			Tráfico exterior			Total		
	Entrados	Salidos	Total	Entrados	Salidos	Total	Entrados	Salidos	Total
1962	6	3	9	-	-	-	6	3	9
1963	9	-	9	-	-	-	9	-	9
1964	22	20	42	-	-	-	22	20	42
1965	31	16	47	-	-	-	31	16	47
1966	-	-	-	7	4	11	7	4	11
1967	-	-	-	26	-	26	26	-	26
1968	-	-	-	-	-	-	-	-	-
1969	-	-	-	-	-	-	-	-	-
1970	-	-	-	-	-	-	-	-	-
1971	-	-	-	-	-	-	-	-	-
1972	-	-	-	-	-	-	-	-	-
1973	-	-	-	-	-	-	-	-	-
1974	-	-	-	-	-	-	-	-	-
1975	-	-	-	154	-	154	154	-	154
1976	-	-	-	-	-	-	-	-	-
1977	-	-	-	-	-	-	-	-	-
1978	-	-	-	-	-	-	-	-	-
1979	-	-	-	-	-	-	-	-	-
1980	-	-	-	-	-	-	-	-	-
1981	-	-	-	-	-	-	-	-	-
1982	-	-	-	-	-	-	-	-	-
1983	-	-	-	-	-	-	-	-	-
1984	-	-	-	-	-	-	-	-	-
1985	-	-	-	-	529	529	-	529	529
1986	-	-	-	-	-	-	-	-	-
1987	-	-	-	-	-	-	-	-	-
1988	415	-	415	-	-	-	415	-	415
1989	-	-	-	-	-	-	-	-	-
1990	-	-	-	-	-	-	-	-	-
1991	-	-	-	-	-	-	-	-	-
1992	-	-	-	268.986	266.420	535.406	268.986	266.420	535.406
1993	-	-	-	209.152	210.128	419.280	209.152	210.128	419.280
1994	-	-	-	202.250	201.749	403.999	202.250	201.749	403.999
1995	-	-	-	151.450	151.121	302.571	151.450	151.121	302.571
1996	-	-	-	-	-	-	-	-	-
1997	-	-	-	-	-	-	-	-	-
1998	-	-	-	-	-	-	-	-	-
1999	-	-	-	-	-	-	-	-	-
2000	-	-	-	-	-	-	-	-	-

FUENTES: Año 1962. Ministerio de Obras Públicas. Resumen de las memorias de los puertos españoles
Años 1963-1985: Memoria de la Dirección General de Puertos
Años 1986-1994: Memoria de actividades. Puertos
Años 1995-2000: Puertos del Estado. Anuario estadístico

10.3.17. Tráfico de pasajeros en el puerto de Málaga. Años 1962-2000

	Tráfico de cabotaje			Tráfico exterior			Total		
	Entrados	Salidos	Total	Entrados	Salidos	Total	Entrados	Salidos	Total
1962	64.682	56.925	121.607	-	608	608	64.682	57.533	122.215
1963	69.077	64.849	133.926	2	30	32	69.079	64.879	133.958
1964	84.611	74.074	158.685	50	55	105	84.661	74.129	158.790
1965	104.194	88.849	193.043	71	62	133	104.265	88.911	193.176
1966	103.838	85.858	189.696	33.012	32.520	65.532	136.850	118.378	255.228
1967	93.945	84.862	178.807	69.230	60.441	129.671	163.175	145.303	308.478
1968	101.122	93.589	194.711	93.743	92.598	186.341	194.865	186.187	381.052
1969	102.731	96.760	199.491	87.039	86.728	173.767	189.770	183.488	373.258
1970	111.462	110.236	221.698	76.289	78.900	155.189	187.751	189.136	376.887
1971	103.103	108.774	211.877	69.464	74.640	144.104	172.567	183.414	355.981
1972	116.572	111.446	228.018	71.145	75.856	147.001	187.717	187.302	375.019
1973	112.503	107.830	220.333	70.529	76.364	146.893	183.032	184.194	367.226
1974	102.890	97.545	200.435	44.617	47.432	92.049	147.507	144.977	292.484
1975	97.425	86.709	184.134	30.607	37.380	67.987	128.032	124.089	252.121
1976	91.746	84.216	175.962	19.842	18.273	38.115	111.588	102.489	214.077
1977	93.896	88.610	182.506	24.803	17.718	42.521	118.699	106.328	225.027
1978	97.815	89.164	186.979	28.351	20.245	48.596	126.166	109.409	235.575
1979	89.113	84.693	173.806	32.300	20.522	52.822	121.413	105.215	226.628
1980	88.037	81.799	169.836	24.499	16.998	41.497	112.536	98.797	211.333
1981	89.526	83.596	173.122	11.440	11.521	22.961	100.966	95.117	196.083
1982	94.095	87.790	181.885	268	147	415	94.363	87.937	182.300
1983	103.223	96.685	199.908	373	147	520	103.596	96.832	200.428
1984	100.427	104.756	205.183	3.614	5.998	9.612	104.041	110.754	214.795
1985	102.620	99.411	202.031	877	563	1.440	103.497	99.974	203.471
1986	107.369	105.023	212.392	2.823	868	3.691	110.192	105.891	216.083
1987	91.861	94.200	186.061	5.359	5.683	11.042	97.220	99.883	197.103
1988	92.349	93.552	185.901	1.772	1.350	3.122	94.121	94.902	189.023
1989	94.177	100.003	194.180	3.145	3.587	6.732	97.322	103.590	200.912
1990	108.387	112.344	220.731	6.075	3.709	9.784	114.462	116.053	230.515
1991	105.971	112.952	218.923	8.461	4.925	13.386	114.432	117.877	232.309
1992	113.863	121.478	235.341	11.312	11.291	22.603	125.175	132.769	257.944
1993	121.407	121.740	243.147	15.156	15.149	30.305	136.563	136.889	273.452
1994	126.070	117.774	243.844	9.991	10.789	20.780	136.061	128.563	264.624
1995	117.084	98.608	215.692	10.594	9.827	20.421	127.678	108.435	236.113
1996	97.866	78.843	176.709	3.185	3.034	6.219	101.051	81.877	182.928
1997	91.090	67.788	158.878	6.252	6.017	12.269	97.342	73.805	171.147
1998	102.790	71.473	174.263	3.349	3.550	6.899	106.139	75.023	181.162
1999	115.844	91.242	207.086	16.840	17.414	34.254	132.684	108.656	241.340
2000	140.598	123.750	264.348	2.549	4.175	6.724	143.147	127.925	271.072

FUENTES: Año 1962. Ministerio de Obras Públicas. Resumen de las memorias de los puertos españoles
Años 1963-1985: Memoria de la Dirección General de Puertos
Años 1986-1994: Memoria de actividades. Puertos
Años 1995-2000: Puertos del Estado. Anuario estadístico

10. Transportes y comunicaciones

10.3.18. Tráfico de pasajeros en el puerto de Sevilla. Años 1962-2000

	Tráfico de cabotaje			Tráfico exterior			Total		
	Entrados	Salidos	Total	Entrados	Salidos	Total	Entrados	Salidos	Total
1962	1.653	3.422	5.075	4	46	50	1.657	3.468	5.125
1963	918	1.941	2.859	-	50	50	918	1.991	2.909
1964	3.383	2.741	6.124	-	5	5	3.383	2.746	6.129
1965	1.981	2.711	4.692	9	18	27	1.990	2.729	4.719
1966	2.518	3.023	5.541	-	11	11	2.518	3.034	5.552
1967	1.381	1.855	3.236	1	20	21	1.382	1.875	3.257
1968	776	1.511	2.287	5	23	28	781	1.534	2.315
1969	813	1.127	1.940	6	9	15	819	1.136	1.955
1970	571	987	1.558	-	12	12	571	999	1.570
1971	370	851	1.221	-	13	13	370	864	1.234
1972	254	786	1.040	4	20	24	258	806	1.064
1973	401	973	1.374	-	15	15	401	988	1.389
1974	9	183	192	1	1	2	10	184	194
1975	17	214	231	-	-	-	17	214	231
1976	-	456	456	-	8	8	-	464	464
1977	2	-	2	-	-	-	2	-	2
1978	-	-	-	-	-	-	-	-	-
1979	-	-	-	-	-	-	-	-	-
1980	-	-	-	-	-	-	-	-	-
1981	-	-	-	-	-	-	-	-	-
1982	-	-	-	-	-	-	-	-	-
1983	-	-	-	-	-	-	-	-	-
1984	380	-	380	-	-	-	380	-	380
1985	-	-	-	17	-	17	17	-	17
1986	-	-	-	-	2	2	-	2	2
1987	-	-	-	387	-	387	387	-	387
1988	-	-	-	-	-	-	-	-	-
1989	-	-	-	-	-	-	-	-	-
1990	671	928	1.599	253	263	516	924	1.191	2.115
1991	189	114	303	2	16	18	191	130	321
1992	43	43	86	400	392	792	443	435	878
1993	-	3	3	170	140	310	170	143	313
1994	-	-	-	-	-	-	-	-	-
1995	64	213	277	11	-	11	75	213	288
1996	785	584	1.369	85	139	224	870	723	1.593
1997	19	27	46	295	268	563	314	295	609
1998	270	444	714	409	283	692	679	727	1.406
1999	42	96	138	12	-	12	54	96	150
2000	9	117	126	163	263	426	172	380	552

FUENTES: Año 1962. Ministerio de Obras Públicas. Resumen de las memorias de los puertos españoles
Años 1963-1985: Memoria de la Dirección General de Puertos
Años 1986-1994: Memoria de actividades. Puertos
Años 1995-2000: Puertos del Estado. Anuario estadístico

10.3.19. Tráfico total de mercancías en el puerto de la Bahía de Algeciras. Años 1962-2000*

(Tm)

	Tráfico de cabotaje			Tráfico exterior			Total		
	Cargadas	Descargadas	Total	Cargadas	Descargadas	Total	Cargadas	Descargadas	Total
1962	55.579	59.126	114.705	1.545	201	1.746	57.124	59.327	116.451
1963	26.414	28.710	55.124	33.100	37.364	70.464	59.514	66.074	125.588
1964	104.760	119.555	224.315	37.339	48.190	85.529	142.099	167.745	309.844
1965	160.437	187.685	348.122	36.360	79.086	115.446	196.797	266.771	463.568
1966	172.612	195.486	368.098	39.432	81.501	120.933	212.044	276.987	489.031
1967	378.032	280.772	658.804	80.817	657.981	738.798	458.849	938.753	1.397.602
1968	1.415.633	99.040	1.514.673	1.744.129	3.486.635	5.230.764	3.159.762	3.585.675	6.745.437
1969	1.772.921	252.844	2.025.765	1.624.372	3.648.355	5.272.727	3.397.293	3.901.199	7.298.492
1970	2.208.606	162.696	2.371.302	1.613.265	4.132.978	5.746.243	3.821.871	4.295.674	8.117.545
1971	2.872.199	683.712	3.555.911	916.048	4.114.981	5.031.029	3.788.247	4.798.693	8.586.940
1972	3.192.286	734.299	3.926.585	954.533	4.309.311	5.263.844	4.146.819	5.043.610	9.190.429
1973	3.631.694	480.592	4.112.286	1.018.741	5.009.640	6.028.381	4.650.435	5.490.232	10.140.667
1974	4.304.244	865.963	5.170.207	1.144.795	5.400.359	6.545.154	5.449.039	6.266.322	11.715.361
1975	4.712.501	493.381	5.205.882	399.185	5.301.481	5.700.666	5.111.686	5.794.862	10.906.548
1976	5.214.271	697.689	5.911.960	712.487	6.211.007	6.923.494	5.926.758	6.908.696	12.835.454
1977	4.038.456	547.456	4.585.912	1.030.318	6.509.546	7.539.864	5.068.774	7.057.002	12.125.776
1978	4.573.447	911.566	5.485.013	1.013.113	6.835.945	7.849.058	5.586.560	7.747.511	13.334.071
1979	4.668.978	433.646	5.102.624	3.337.808	9.652.640	12.990.448	8.006.786	10.086.286	18.093.072
1980	7.413.656	366.915	7.780.571	3.751.576	10.279.058	14.030.634	11.165.232	10.645.973	21.811.205
1981	6.769.735	540.051	7.309.786	3.073.601	9.097.415	12.171.016	9.843.336	9.637.466	19.480.802
1982	6.001.471	473.701	6.475.172	3.067.758	8.784.713	11.852.471	9.069.229	9.258.414	18.327.643
1983	5.297.935	977.418	6.275.353	2.885.001	7.709.112	10.594.113	8.182.936	8.686.530	16.869.466
1984	5.358.186	955.114	6.313.300	3.080.672	8.985.719	12.066.391	8.438.858	9.940.833	18.379.691
1985	7.422.996	811.626	8.234.622	2.793.514	8.592.164	11.385.678	10.216.510	9.403.790	19.620.300
1986	7.110.009	1.048.584	8.158.593	3.018.754	9.972.677	12.991.431	10.128.763	11.021.261	21.150.024
1987	7.651.935	1.107.931	8.759.866	3.494.983	10.872.643	14.367.626	11.146.918	11.980.574	23.127.492
1988	6.083.573	1.153.003	7.236.576	3.131.179	11.547.068	14.678.247	9.214.752	12.700.071	21.914.823
1989	7.027.209	849.327	7.876.536	3.827.761	12.061.736	15.889.497	10.854.970	12.911.063	23.766.033
1990	5.889.264	838.278	6.727.542	4.262.389	13.205.810	17.468.199	10.151.653	14.044.088	24.195.741
1991	6.399.878	1.255.944	7.655.822	5.482.209	14.811.888	20.294.097	11.882.087	16.067.832	27.949.919
1992	5.739.364	1.062.890	6.802.254	6.065.903	15.433.491	21.499.394	11.805.267	16.496.381	28.301.648
1993	4.616.239	929.318	5.545.557	6.991.822	15.293.105	22.284.927	11.608.061	16.222.423	27.830.484
1994	6.136.287	1.039.692	7.175.979	8.222.805	16.924.100	25.146.905	14.359.092	17.963.792	32.322.884
1995	5.079.388	1.558.361	6.637.749	9.517.402	18.191.013	27.708.415	14.596.790	19.749.374	34.346.164
1996	3.610.037	660.149	4.270.186	10.752.974	19.176.999	29.929.973	14.363.011	19.837.148	34.200.159
1997	4.864.207	657.305	5.521.512	11.908.163	19.869.775	31.777.938	16.772.370	20.527.080	37.299.450
1998	5.074.410	867.733	5.942.143	13.745.053	22.439.077	36.184.130	18.819.463	23.306.810	42.126.273
1999	4.010.395	731.316	4.741.711	13.800.154	23.366.927	37.167.081	17.810.549	24.098.243	41.908.792
2000	4.157.281	1.724.850	5.882.131	13.543.394	24.590.882	38.134.276	17.700.675	26.315.732	44.016.407

FUENTES: Año 1962. Ministerio de Obras Públicas. Resumen de las memorias de los puertos españoles

Años 1963-1985: Memoria de la Dirección General de Puertos

Años 1986-1994: Memoria de actividades. Puertos

Años 1995-2000: Puertos del Estado. Anuario estadístico

*Hasta 1966, Algeciras. Hasta 1991, Algeciras- La Línea.

10. Transportes y comunicaciones

10.3.20. Tráfico total de mercancías en el puerto de Almería. Años 1962-2000*

(Tm)

	Tráfico de cabotaje			Tráfico exterior			Total		
	Cargadas	Descargadas	Total	Cargadas	Descargadas	Total	Cargadas	Descargadas	Total
1962	785.607	289.768	1.075.375	3.327	7.728	11.055	788.934	297.496	1.086.430
1963	543.801	242.807	777.608	139.524	108.735	248.259	674.325	351.542	1.025.867
1964	532.792	242.403	775.195	257.419	147.350	404.769	790.211	389.753	1.179.964
1965	686.952	231.263	918.215	496.198	161.658	657.856	1.183.150	392.921	1.576.071
1966	565.637	248.823	814.460	426.363	128.724	555.087	992.000	377.547	1.369.547
1967	656.452	280.091	936.543	560.510	99.810	660.320	1.216.962	379.901	1.596.863
1968	1.241.885	351.591	1.593.476	727.958	54.475	782.433	1.969.843	406.066	2.375.909
1969	1.335.986	384.745	1.720.731	796.025	78.588	874.613	2.132.011	463.333	2.595.344
1970	1.132.517	395.418	1.527.935	914.959	65.846	980.805	2.047.476	461.264	2.508.740
1971	1.337.695	339.149	1.676.844	864.238	52.911	917.149	2.201.933	392.060	2.593.993
1972	1.625.755	376.838	2.002.593	782.539	72.596	855.135	2.408.294	449.434	2.857.728
1973	1.542.939	400.432	1.943.371	632.162	62.794	694.956	2.175.101	463.226	2.638.327
1974	1.828.710	382.816	2.211.526	1.176.201	49.061	1.225.262	3.004.911	431.877	3.436.788
1975	1.640.667	362.171	2.002.838	650.047	25.323	675.370	2.290.714	387.494	2.678.208
1976	1.411.805	449.439	1.861.244	989.352	12.053	1.001.405	2.401.157	461.492	2.862.649
1977	2.145.100	410.438	2.555.538	1.010.528	18.175	1.028.703	3.155.628	428.613	3.584.241
1978	2.016.072	428.682	2.444.754	1.820.814	26.572	1.847.386	3.836.886	455.254	4.292.140
1979	2.115.484	401.779	2.517.263	2.018.779	17.595	2.036.374	4.134.263	419.374	4.553.637
1980	2.097.117	440.199	2.537.316	1.978.840	13.637	1.992.477	4.075.957	453.836	4.529.793
1981	2.247.969	386.702	2.634.671	1.815.145	44.094	1.859.239	4.063.114	430.796	4.493.910
1982	2.370.740	333.344	2.704.084	1.647.851	185.140	1.832.991	4.018.591	518.484	4.537.075
1983	2.194.439	273.058	2.467.497	2.070.188	204.566	2.274.754	4.264.627	477.624	4.742.251
1984	2.272.982	302.475	2.575.457	2.987.604	387.311	3.374.915	5.260.586	689.786	5.950.372
1985	2.507.799	626.327	3.134.126	4.019.226	529.279	4.548.505	6.527.025	1.155.606	7.682.631
1986	2.225.032	391.761	2.616.793	4.032.152	1.087.860	5.120.012	6.257.184	1.479.621	7.736.805
1987	2.081.292	371.591	2.452.883	4.526.529	777.031	5.303.560	6.607.821	1.148.622	7.756.443
1988	2.101.800	407.502	2.509.302	4.027.639	1.314.061	5.341.700	6.129.439	1.721.563	7.851.002
1989	1.475.425	405.493	1.880.918	4.213.444	1.247.867	5.461.311	5.688.869	1.653.360	7.342.229
1990	1.195.762	344.414	1.540.176	3.868.158	1.312.212	5.180.370	5.063.920	1.656.626	6.720.546
1991	1.337.503	159.805	1.497.308	4.332.891	1.778.642	6.111.533	5.670.394	1.938.447	7.608.841
1992	1.132.731	955.711	2.088.442	3.972.007	2.443.122	6.415.129	5.104.738	3.398.833	8.503.571
1993	1.143.329	883.066	2.026.395	4.001.054	2.237.267	6.238.321	5.144.383	3.120.333	8.264.716
1994	952.015	842.848	1.794.863	3.955.997	1.875.182	5.831.179	4.908.012	2.718.030	7.626.042
1995	801.929	876.693	1.678.622	4.343.134	2.722.918	7.066.052	5.145.063	3.599.611	8.744.674
1996	710.270	782.590	1.492.860	4.089.837	2.180.177	6.270.014	4.800.107	2.962.767	7.762.874
1997	406.438	686.947	1.093.385	3.396.051	1.436.962	4.833.013	3.802.489	2.123.909	5.926.398
1998	836.893	857.566	1.694.459	2.643.924	3.648.179	6.292.103	3.480.817	4.505.745	7.986.562
1999	1.017.776	936.101	1.953.877	2.511.678	4.308.688	6.820.366	3.529.454	5.244.789	8.774.243
2000	1.173.338	1.011.632	2.184.970	2.416.948	4.272.634	6.689.582	3.590.286	5.284.266	8.874.552

FUENTES: Año 1962. Ministerio de Obras Públicas. Resumen de las memorias de los puertos españoles
Años 1963-1985: Memoria de la Dirección General de Puertos
Años 1986-1994: Memoria de actividades. Puertos
Años 1995-2000: Puertos del Estado. Anuario estadístico

*A partir de 1992, Almería-Motril.

10.3.21. Tráfico total de mercancías en el puerto de la Bahía de Cádiz. Años 1962-2000*

(Tm)

	Tráfico de cabotaje			Tráfico exterior			Total		
	Cargadas	Descargadas	Total	Cargadas	Descargadas	Total	Cargadas	Descargadas	Total
1962	92.977	122.838	215.815	31.866	147.870	179.736	124.843	270.708	395.551
1963	46.612	92.727	139.339	90.211	156.390	246.601	136.823	249.117	385.940
1964	40.583	65.670	106.253	115.417	135.363	250.780	156.000	201.033	357.033
1965	34.605	70.847	105.452	86.388	136.576	222.964	120.993	207.423	328.416
1966	38.644	85.582	124.226	90.342	182.247	272.589	128.986	267.829	396.815
1967	46.751	99.361	146.112	97.794	159.969	257.763	144.545	259.330	403.875
1968	47.522	106.312	153.834	109.092	143.879	252.971	156.614	250.191	406.805
1969	73.558	76.201	149.759	158.132	201.998	360.130	231.690	278.199	509.889
1970	73.063	74.426	147.489	223.806	242.350	466.156	296.869	316.776	613.645
1971	58.634	126.402	185.036	191.056	133.432	324.488	249.690	259.834	509.524
1972	96.166	141.942	238.108	236.646	146.458	383.104	332.812	288.400	621.212
1973	84.117	162.123	246.240	255.838	159.270	415.108	339.955	321.393	661.348
1974	80.617	190.779	271.396	260.530	288.970	549.500	341.147	479.749	820.896
1975	65.101	198.503	263.604	298.574	224.668	523.242	363.675	423.171	786.846
1976	158.827	141.489	300.316	377.274	151.924	529.198	536.101	293.413	829.514
1977	183.303	184.839	368.142	458.644	256.612	715.256	641.947	441.451	1.083.398
1978	184.907	151.685	336.592	421.878	143.914	565.792	606.785	295.599	902.384
1979	175.571	184.430	360.001	423.809	209.559	633.368	599.380	393.989	993.369
1980	175.520	211.594	387.114	414.360	242.081	656.441	589.880	453.675	1.043.555
1981	186.103	201.312	387.415	426.794	344.943	771.737	612.897	546.255	1.159.152
1982	119.652	761.029	880.681	430.302	486.881	917.183	549.954	1.247.910	1.797.864
1983	1.244.254	1.669.905	2.914.159	982.001	427.654	1.409.655	2.226.255	2.097.559	4.323.814
1984	265.923	1.699.378	1.965.301	1.068.299	573.484	1.641.783	1.334.222	2.272.862	3.607.084
1985	322.285	1.680.265	2.002.550	1.059.908	460.620	1.520.528	1.382.193	2.140.885	3.523.078
1986	286.609	2.177.341	2.463.950	863.289	538.090	1.401.379	1.149.898	2.715.431	3.865.329
1987	411.469	2.351.823	2.763.292	855.147	540.211	1.395.358	1.266.616	2.892.034	4.158.650
1988	545.927	785.559	1.331.486	885.228	682.062	1.567.290	1.431.155	1.467.621	2.898.776
1989	631.293	473.384	1.104.677	688.793	634.397	1.323.190	1.320.086	1.107.781	2.427.867
1990	633.311	583.937	1.217.248	823.894	778.259	1.602.153	1.457.205	1.362.196	2.819.401
1991	534.401	570.796	1.105.197	875.621	844.018	1.719.639	1.410.022	1.414.814	2.824.836
1992	578.488	578.862	1.157.350	985.476	650.423	1.635.899	1.563.964	1.229.285	2.793.249
1993	681.605	713.602	1.395.207	1.387.021	696.028	2.083.049	2.068.626	1.409.630	3.478.256
1994	592.265	542.810	1.135.075	1.764.663	969.340	2.734.003	2.356.928	1.512.150	3.869.078
1995	539.169	1.733.022	2.272.191	1.433.392	911.821	2.345.213	1.972.561	2.644.843	4.617.404
1996	572.804	632.754	1.205.558	1.452.432	857.270	2.309.702	2.025.236	1.490.024	3.515.260
1997	559.880	532.637	1.092.517	1.321.033	753.376	2.074.409	1.880.913	1.286.013	3.166.926
1998	618.248	606.692	1.224.940	1.405.462	1.050.928	2.456.390	2.023.710	1.657.620	3.681.330
1999	597.442	546.507	1.143.949	1.301.746	1.265.873	2.567.619	1.899.188	1.812.380	3.711.568
2000	662.833	638.593	1.301.426	1.431.262	1.756.980	3.188.242	2.094.095	2.395.573	4.489.668

FUENTES: Año 1962. Ministerio de Obras Públicas. Resumen de las memorias de los puertos españoles

Años 1963-1985: Memoria de la Dirección General de Puertos

Años 1986-1994: Memoria de actividades. Puertos

Años 1995-2000: Puertos del Estado. Anuario estadístico

*Hasta 1982 Cádiz.

10. Transportes y comunicaciones

10.3.22. Tráfico total de mercancías en el puerto de Huelva. Años 1962-2000

(Tm)

	Tráfico de cabotaje			Tráfico exterior			Total		
	Cargadas	Descargadas	Total	Cargadas	Descargadas	Total	Cargadas	Descargadas	Total
1962	2.038.286	366.856	2.405.142	8.207	81.429	89.636	2.046.493	448.285	2.494.778
1963	858.366	303.928	1.162.294	1.067.476	159.359	1.226.835	1.925.842	463.287	2.389.129
1964	843.381	429.106	1.272.487	1.302.542	231.402	1.533.944	2.145.923	660.508	2.806.431
1965	1.026.242	578.145	1.604.387	1.159.228	219.536	1.378.764	2.185.470	797.681	2.983.151
1966	976.316	345.551	1.321.867	1.037.708	223.679	1.261.387	2.014.024	569.230	2.583.254
1967	1.115.468	406.680	1.522.148	1.525.924	1.374.422	2.900.346	2.641.392	1.781.102	4.422.494
1968	1.279.173	186.282	1.465.455	2.639.970	2.202.638	4.842.608	3.919.143	2.388.920	6.308.063
1969	1.637.694	221.421	1.859.115	2.722.184	2.876.463	5.598.647	4.359.878	3.097.884	7.457.762
1970	2.677.659	177.288	2.854.947	2.047.717	3.692.460	5.740.177	4.725.376	3.869.748	8.595.124
1971	3.609.342	105.339	3.714.681	1.382.709	4.640.689	6.023.398	4.992.051	4.746.028	9.738.079
1972	3.312.615	117.233	3.429.848	937.893	4.668.414	5.606.307	4.250.508	4.785.647	9.036.155
1973	3.357.317	238.544	3.595.861	810.693	4.669.184	5.479.877	4.168.010	4.907.728	9.075.738
1974	3.555.401	589.536	4.144.937	1.382.584	5.054.843	6.437.427	4.937.985	5.644.379	10.582.364
1975	3.829.980	1.069.789	4.899.769	1.221.116	4.643.294	5.864.410	5.051.096	5.713.083	10.764.179
1976	3.473.372	703.138	4.176.510	1.478.399	4.674.255	6.152.654	4.951.771	5.377.393	10.329.164
1977	3.578.784	704.112	4.282.896	1.595.279	5.774.829	7.370.108	5.174.063	6.478.941	11.653.004
1978	3.476.946	649.120	4.126.066	1.575.124	5.554.209	7.129.333	5.052.070	6.203.329	11.255.399
1979	2.827.886	879.333	3.707.219	1.318.599	5.269.562	6.588.161	4.146.485	6.148.895	10.295.380
1980	3.213.841	636.770	3.850.611	1.328.460	4.705.983	6.034.443	4.542.301	5.342.753	9.885.054
1981	3.074.319	490.751	3.565.070	1.649.773	5.584.997	7.234.770	4.724.092	6.075.748	10.799.840
1982	2.534.582	227.412	2.761.994	1.650.984	4.899.959	6.550.943	4.185.566	5.127.371	9.312.937
1983	2.249.395	724.079	2.973.474	1.981.077	4.589.546	6.570.623	4.230.472	5.313.625	9.544.097
1984	1.979.988	578.065	2.558.053	2.174.401	4.750.426	6.924.827	4.154.389	5.328.491	9.482.880
1985	1.860.704	427.425	2.288.129	1.981.038	4.994.280	6.975.318	3.841.742	5.421.705	9.263.447
1986	1.725.886	316.815	2.042.701	2.874.067	6.181.070	9.055.137	4.599.953	6.497.885	11.097.838
1987	1.455.855	425.103	1.880.958	2.315.457	5.774.719	8.090.176	3.771.312	6.199.822	9.971.134
1988	1.416.191	272.571	1.688.762	2.449.543	6.602.437	9.051.980	3.865.734	6.875.008	10.740.742
1989	1.527.537	372.697	1.900.234	1.810.840	6.610.743	8.421.583	3.338.377	6.983.440	10.321.817
1990	1.228.280	354.334	1.582.614	1.891.703	6.532.729	8.424.432	3.119.983	6.887.063	10.007.046
1991	954.467	375.124	1.329.591	1.521.505	6.479.939	8.001.444	2.475.972	6.855.063	9.331.035
1992	1.323.759	507.603	1.831.362	1.579.878	7.183.348	8.763.226	2.903.637	7.690.951	10.594.588
1993	1.666.291	292.755	1.959.046	1.607.497	7.478.129	9.085.626	3.273.788	7.770.884	11.044.672
1994	1.313.473	481.960	1.795.433	1.774.323	9.026.033	10.800.356	3.087.796	9.507.993	12.595.789
1995	4.169.192	813.709	4.982.901	1.726.930	9.571.459	11.298.389	5.896.122	10.385.168	16.281.290
1996	1.593.724	364.698	1.958.422	2.202.610	10.935.880	13.138.490	3.796.334	11.300.578	15.096.912
1997	1.561.750	396.119	1.957.869	2.129.047	10.522.295	12.651.342	3.690.797	10.918.414	14.609.211
1998	1.451.643	420.488	1.872.131	2.163.837	10.434.621	12.598.458	3.615.480	10.855.109	14.470.589
1999	1.072.947	471.757	1.544.704	2.650.172	11.437.092	14.087.264	3.723.119	11.908.849	15.632.968
2000	1.268.370	534.492	1.802.862	3.161.692	12.841.612	16.003.304	4.430.062	13.376.104	17.806.166

FUENTES: Año 1962. Ministerio de Obras Públicas. Resumen de las memorias de los puertos españoles
Años 1963-1985: Memoria de la Dirección General de Puertos
Años 1986-1994: Memoria de actividades. Puertos
Años 1995-2000: Puertos del Estado. Anuario estadístico

10.3.23. Tráfico total de mercancías en el puerto de Málaga. Años 1962-2000

(Tm)

	Tráfico de cabotaje			Tráfico exterior			Total		
	Cargadas	Descargadas	Total	Cargadas	Descargadas	Total	Cargadas	Descargadas	Total
1962	193.945	670.335	864.280	35.691	125.176	160.867	229.636	795.511	1.025.047
1963	69.005	485.143	554.148	109.435	450.809	560.244	178.440	935.952	1.114.392
1964	56.606	546.657	603.263	147.300	403.756	551.056	203.906	950.413	1.154.319
1965	79.702	629.111	708.813	120.126	932.512	1.052.638	199.828	1.561.623	1.761.451
1966	127.826	646.817	774.643	140.064	2.075.584	2.215.648	267.890	2.722.401	2.990.291
1967	119.209	646.709	765.918	242.144	2.324.412	2.566.556	361.353	2.971.121	3.332.474
1968	124.582	788.935	913.517	277.513	2.447.913	2.725.426	402.095	3.236.848	3.638.943
1969	147.513	816.879	964.392	362.210	2.322.636	2.684.846	509.723	3.139.515	3.649.238
1970	139.703	849.983	989.686	203.280	2.694.553	2.897.833	342.983	3.544.536	3.887.519
1971	142.462	833.595	976.057	144.643	3.304.159	3.448.802	287.105	4.137.754	4.424.859
1972	141.928	874.894	1.016.822	243.217	3.395.694	3.638.911	385.145	4.270.588	4.655.733
1973	180.944	1.125.361	1.306.305	269.303	5.275.904	5.545.207	450.247	6.401.265	6.851.512
1974	131.103	1.234.339	1.365.442	273.789	6.461.433	6.735.222	404.892	7.695.772	8.100.664
1975	176.031	971.002	1.147.033	487.196	5.790.040	6.277.236	663.227	6.761.042	7.424.269
1976	201.753	1.169.593	1.371.346	420.112	5.824.559	6.244.671	621.865	6.994.152	7.616.017
1977	201.481	1.083.918	1.285.399	503.743	5.369.968	5.873.711	705.224	6.453.886	7.159.110
1978	250.599	1.024.732	1.275.331	516.365	5.607.075	6.123.440	766.964	6.631.807	7.398.771
1979	243.674	1.111.280	1.354.954	592.127	6.329.573	6.921.700	835.801	7.440.853	8.276.654
1980	175.483	982.594	1.158.077	721.084	6.139.842	6.860.926	896.567	7.122.436	8.019.003
1981	240.746	1.011.774	1.252.520	853.930	5.492.130	6.346.060	1.094.676	6.503.904	7.598.580
1982	172.785	1.308.855	1.481.640	551.189	4.706.102	5.257.291	723.974	6.014.957	6.738.931
1983	245.924	1.377.473	1.623.397	526.870	4.851.405	5.378.275	772.794	6.228.878	7.001.672
1984	252.303	1.523.470	1.775.773	442.372	4.443.889	4.886.261	694.675	5.967.359	6.662.034
1985	257.401	2.161.900	2.419.301	568.838	4.101.616	4.670.454	826.239	6.263.516	7.089.755
1986	261.785	1.267.396	1.529.181	522.702	5.417.417	5.940.119	784.487	6.684.813	7.469.300
1987	204.398	1.112.186	1.316.584	430.281	5.989.765	6.420.046	634.679	7.101.951	7.736.630
1988	192.249	828.975	1.021.224	475.007	6.650.015	7.125.022	667.256	7.478.990	8.146.246
1989	246.907	857.922	1.104.829	267.153	6.912.243	7.179.396	514.060	7.770.165	8.284.225
1990	232.585	1.319.661	1.552.246	438.226	7.150.592	7.588.818	670.811	8.470.253	9.141.064
1991	225.932	973.966	1.199.898	362.886	7.503.965	7.866.851	588.818	8.477.931	9.066.749
1992	223.097	782.731	1.005.828	383.469	7.778.127	8.161.596	606.566	8.560.858	9.167.424
1993	293.498	324.722	618.220	527.063	7.252.559	7.779.622	820.561	7.577.281	8.397.842
1994	328.255	157.814	486.069	450.818	7.842.557	8.293.375	779.073	8.000.371	8.779.444
1995	326.362	137.231	463.593	327.301	8.334.957	8.662.258	653.663	8.472.188	9.125.851
1996	305.262	136.770	442.032	337.516	7.860.829	8.198.345	642.778	7.997.599	8.640.377
1997	262.815	164.212	427.027	426.405	7.892.058	8.318.463	689.220	8.056.270	8.745.490
1998	302.994	324.770	627.764	300.158	8.273.780	8.573.938	603.152	8.598.550	9.201.702
1999	266.602	261.289	527.891	216.586	8.312.892	8.529.478	483.188	8.574.181	9.057.369
2000	314.628	162.158	476.786	289.650	2.879.778	3.169.428	604.278	3.041.936	3.646.214

FUENTES: Año 1962. Ministerio de Obras Públicas. Resumen de las memorias de los puertos españoles

Años 1963-1985: Memoria de la Dirección General de Puertos

Años 1986-1994: Memoria de actividades. Puertos

Años 1995-2000: Puertos del Estado. Anuario estadístico

10. Transportes y comunicaciones

10.3.24. Tráfico total de mercancías en el puerto de Sevilla. Años 1962-2000

(Tm)

	Tráfico de cabotaje			Tráfico exterior			Total		
	Cargadas	Descargadas	Total	Cargadas	Descargadas	Total	Cargadas	Descargadas	Total
1962	472.992	1.314.497	1.787.489	97.123	124.687	221.810	570.115	1.439.184	2.009.299
1963	288.026	867.409	1.155.435	278.114	572.669	850.783	566.140	1.440.078	2.006.218
1964	294.790	883.592	1.178.382	342.953	613.198	956.151	637.743	1.496.790	2.134.533
1965	235.099	1.010.448	1.245.547	285.812	813.833	1.099.645	520.911	1.824.281	2.345.192
1966	286.379	1.070.800	1.357.179	312.050	728.725	1.040.775	598.429	1.799.525	2.397.954
1967	270.899	1.115.822	1.386.721	299.319	744.396	1.043.715	570.218	1.860.218	2.430.436
1968	248.501	1.210.502	1.459.003	372.689	625.506	998.195	621.190	1.836.008	2.457.198
1969	195.810	1.382.996	1.578.806	356.229	723.572	1.079.801	552.039	2.106.568	2.658.607
1970	257.316	1.399.853	1.657.169	321.089	516.497	837.586	578.405	1.916.350	2.494.755
1971	305.952	1.506.378	1.812.330	271.715	625.369	897.084	577.667	2.131.747	2.709.414
1972	374.593	1.616.256	1.990.849	259.082	735.426	994.508	633.675	2.351.682	2.985.357
1973	484.778	1.783.835	2.268.613	336.637	577.456	914.093	821.415	2.361.291	3.182.706
1974	496.707	1.686.944	2.183.651	462.399	556.639	1.019.038	959.106	2.243.583	3.202.689
1975	500.655	1.750.340	2.250.995	450.699	714.731	1.165.430	951.354	2.465.071	3.416.425
1976	417.795	1.543.358	1.961.153	424.452	704.404	1.128.856	842.247	2.247.762	3.090.009
1977	358.267	1.296.996	1.655.263	600.859	996.352	1.597.211	959.126	2.293.348	3.252.474
1978	517.818	1.309.284	1.827.102	542.420	946.199	1.488.619	1.060.238	2.255.483	3.315.721
1979	487.928	1.303.685	1.791.613	439.680	1.042.502	1.482.182	927.608	2.346.187	3.273.795
1980	442.096	1.208.641	1.650.737	577.802	1.100.379	1.678.181	1.019.898	2.309.020	3.328.918
1981	465.186	1.054.742	1.519.928	723.119	1.152.644	1.875.763	1.188.305	2.207.386	3.395.691
1982	363.987	1.044.763	1.408.750	739.895	1.216.286	1.956.181	1.103.882	2.261.049	3.364.931
1983	504.352	991.826	1.496.178	856.907	1.195.785	2.052.692	1.361.259	2.187.611	3.548.870
1984	540.739	970.694	1.511.433	754.123	1.014.356	1.768.479	1.294.862	1.985.050	3.279.912
1985	423.921	780.385	1.204.306	879.508	1.128.023	2.007.531	1.303.429	1.908.408	3.211.837
1986	452.234	340.860	793.094	595.248	1.068.690	1.663.938	1.047.482	1.409.550	2.457.032
1987	483.760	302.759	786.519	987.001	903.162	1.890.163	1.470.761	1.205.921	2.676.682
1988	459.057	285.316	744.373	776.629	1.128.957	1.905.586	1.235.686	1.414.273	2.649.959
1989	446.580	279.593	726.173	725.191	1.184.731	1.909.922	1.171.771	1.464.324	2.636.095
1990	486.484	240.334	726.818	725.944	1.583.214	2.309.158	1.212.428	1.823.548	3.035.976
1991	456.110	312.178	768.288	710.221	1.883.823	2.594.044	1.166.331	2.196.001	3.362.332
1992	456.110	312.178	768.288	715.238	1.879.273	2.594.511	1.180.731	2.096.294	3.277.025
1993	379.148	208.116	587.264	390.388	1.685.487	2.075.875	769.536	1.893.603	2.663.139
1994	520.028	327.108	847.136	561.279	1.638.272	2.199.551	1.081.307	1.965.380	3.046.687
1995	662.092	286.162	948.254	344.026	2.256.961	2.600.987	1.006.118	2.543.123	3.549.241
1996	619.436	354.510	973.946	811.756	1.971.263	2.783.019	1.431.192	2.325.773	3.756.965
1997	664.124	468.466	1.132.590	783.361	2.091.607	2.874.968	1.447.485	2.560.073	4.007.558
1998	633.516	502.241	1.135.757	607.878	2.119.161	2.727.039	1.241.394	2.621.402	3.862.796
1999	555.552	545.405	1.100.957	407.697	2.447.069	2.854.766	963.249	2.992.474	3.955.723
2000	655.574	598.085	1.253.659	553.119	2.673.181	3.226.300	1.208.693	3.271.266	4.479.959

FUENTES: Año 1962. Ministerio de Obras Públicas. Resumen de las memorias de los puertos españoles
Años 1963-1985: Memoria de la Dirección General de Puertos
Años 1986-1994: Memoria de actividades. Puertos
Años 1995-2000: Puertos del Estado. Anuario estadístico

10.3.25. Tráfico de mercancía general en el puerto de la Bahía de Algeciras. Años 1962-2000*

(Tm)

	Tráfico de cabotaje			Tráfico exterior			Total		
	Cargadas	Descargadas	Total	Cargadas	Descargadas	Total	Cargadas	Descargadas	Total
1962	55.579	37.390	92.969	1.545	201	1.746	57.124	37.591	94.715
1963	26.414	14.828	41.242	33.100	37.364	70.464	59.514	52.192	111.706
1964	29.651	17.369	47.020	37.339	48.190	85.529	66.990	65.559	132.549
1965	30.936	24.032	54.968	36.360	79.086	115.446	67.296	103.118	170.414
1966	34.754	31.148	65.902	39.432	81.501	120.933	74.186	112.649	186.835
1967	33.850	28.799	62.649	32.333	52.380	84.713	66.183	81.179	147.362
1968	37.006	36.373	73.379	35.003	36.305	71.308	72.009	72.678	144.687
1969	53.485	45.845	99.330	39.865	57.579	97.444	93.350	103.424	196.774
1970	80.578	60.772	141.350	50.506	64.958	115.464	131.084	125.730	256.814
1971	86.654	77.168	163.822	49.038	67.649	116.687	135.692	144.817	280.509
1972	128.813	105.995	234.808	66.743	86.165	152.908	195.556	192.160	387.716
1973	135.576	108.796	244.372	62.946	106.883	169.829	198.522	215.679	414.201
1974	144.938	102.274	247.212	72.817	119.069	191.886	217.755	221.343	439.098
1975	138.844	99.888	238.732	144.499	144.128	288.627	283.343	244.016	527.359
1976	162.994	117.039	280.033	442.692	424.938	867.630	605.686	541.977	1.147.663
1977	206.915	160.399	367.314	689.347	641.164	1.330.511	896.262	801.563	1.697.825
1978	288.464	196.138	484.602	844.897	771.716	1.616.613	1.133.361	967.854	2.101.215
1979	288.911	191.512	480.423	1.256.553	1.096.913	2.353.466	1.545.464	1.288.425	2.833.889
1980	257.295	179.810	437.105	1.332.771	1.209.868	2.542.639	1.590.066	1.389.678	2.979.744
1981	263.619	192.876	456.495	1.555.632	1.351.203	2.906.835	1.819.251	1.543.979	3.363.230
1982	355.952	192.511	548.463	1.719.844	1.476.348	3.196.192	2.075.796	1.668.859	3.744.655
1983	337.128	209.932	547.060	1.714.801	1.450.732	3.165.533	2.051.929	1.660.664	3.712.593
1984	450.111	298.771	748.882	2.034.086	1.833.294	3.867.380	2.484.197	2.132.065	4.616.262
1985	407.060	247.176	654.236	2.075.880	1.835.636	3.911.516	2.482.940	2.082.812	4.565.752
1986	387.005	263.631	650.636	2.181.543	2.007.946	4.189.489	2.568.548	2.271.577	4.840.125
1987	415.520	285.445	700.965	2.409.495	2.492.811	4.902.306	2.825.015	2.778.256	5.603.271
1988	445.303	499.345	944.648	2.357.313	2.183.795	4.541.108	2.802.616	2.683.140	5.485.756
1989	576.410	345.749	922.159	2.435.726	2.340.635	4.776.361	3.012.136	2.686.384	5.698.520
1990	557.370	303.368	860.738	3.067.499	3.003.778	6.071.277	3.624.869	3.307.146	6.932.015
1991	970.945	343.841	1.314.786	3.946.149	3.900.019	7.846.168	4.917.094	4.243.860	9.160.954
1992	653.756	390.693	1.044.449	4.278.352	4.032.174	8.310.526	4.932.108	4.422.867	9.354.975
1993	796.932	395.648	1.192.580	5.441.894	4.637.309	10.079.203	6.238.826	5.032.957	11.271.783
1994	552.602	254.020	806.622	5.674.852	5.436.783	11.111.635	6.227.454	5.690.803	11.918.257
1995	1.030.325	592.085	1.622.410	7.020.213	6.344.726	13.364.939	8.050.538	6.936.811	14.987.349
1996	511.856	236.375	748.231	8.333.397	7.478.138	15.811.535	8.845.253	7.714.513	16.559.766
1997	485.027	200.333	685.360	9.788.344	8.160.207	17.948.551	10.273.371	8.360.540	18.633.911
1998	608.591	244.890	853.481	11.135.033	9.782.914	20.917.947	11.743.624	10.027.804	21.771.428
1999	664.588	217.238	881.826	11.399.204	9.820.324	21.219.528	12.063.792	10.037.562	22.101.354
2000	543.293	639.756	1.183.049	11.083.179	10.717.798	21.800.977	11.626.472	11.357.554	22.984.026

FUENTES: Año 1962. Ministerio de Obras Públicas. Resumen de las memorias de los puertos españoles

Años 1963-1985: Memoria de la Dirección General de Puertos

Años 1986-1994: Memoria de actividades. Puertos

Años 1995-2000: Puertos del Estado. Anuario estadístico

*Hasta 1966, Algeciras. Hasta 1991, Algeciras-La Línea.

10. Transportes y comunicaciones

10.3.26. Tráfico de mercancía general en el puerto de Almería. Años 1962-2000*

(Tm)

	Tráfico de cabotaje			Tráfico exterior			Total		
	Cargadas	Descargadas	Total	Cargadas	Descargadas	Total	Cargadas	Descargadas	Total
1962	42.220	37.462	79.682	3.327	342	3.669	45.547	37.804	83.351
1963	9.714	11.047	20.761	27.417	46.739	74.156	37.131	57.786	94.917
1964	5.637	11.358	16.995	29.854	40.561	70.415	35.491	51.919	87.410
1965	3.832	8.368	12.200	38.672	99.125	137.797	42.504	107.493	149.997
1966	3.536	6.533	10.069	34.819	70.432	105.251	38.355	76.965	115.320
1967	2.943	4.475	7.418	39.466	53.746	93.212	42.409	58.221	100.630
1968	1.399	8.141	9.540	50.287	18.152	68.439	51.686	26.293	77.979
1969	5.045	4.886	9.931	39.076	33.993	73.069	44.121	38.879	83.000
1970	10.100	5.002	15.102	35.771	41.146	76.917	45.871	46.148	92.019
1971	13.101	5.206	18.307	39.671	36.881	76.552	52.772	42.087	94.859
1972	15.103	7.491	22.594	32.374	42.130	74.504	47.477	49.621	97.098
1973	15.042	12.034	27.076	31.227	54.939	86.166	46.269	66.973	113.242
1974	17.170	9.310	26.480	27.977	47.561	75.538	45.147	56.871	102.018
1975	16.407	6.889	23.296	21.446	23.323	44.769	37.853	30.212	68.065
1976	19.130	23.460	42.590	27.983	10.393	38.376	47.113	33.853	80.966
1977	24.311	9.993	34.304	202.954	13.929	216.883	227.265	23.922	251.187
1978	23.372	11.311	34.683	308.562	22.761	331.323	331.934	34.072	366.006
1979	27.537	21.131	48.668	225.358	11.090	236.448	252.895	32.221	285.116
1980	29.945	15.477	45.422	88.877	7.208	96.085	118.822	22.685	141.507
1981	39.357	18.752	58.109	47.700	10.044	57.744	87.057	28.796	115.853
1982	51.022	24.472	75.494	138.797	14.565	153.362	189.819	39.037	228.856
1983	45.428	25.041	70.469	24.699	13.382	38.081	70.127	38.423	108.550
1984	49.421	29.120	78.541	16.870	9.921	26.791	66.291	39.041	105.332
1985	57.868	32.182	90.050	19.840	8.458	28.298	77.708	40.640	118.348
1986	57.598	30.565	88.163	152.826	10.142	162.968	210.424	40.707	251.131
1987	68.115	34.811	102.926	187.761	10.326	198.087	255.876	45.137	301.013
1988	73.345	37.767	111.112	59.326	71.399	130.725	132.671	109.166	241.837
1989	86.359	42.957	129.316	10.573	76.262	86.835	96.932	119.219	216.151
1990	105.308	55.918	161.226	9.829	134.308	144.137	115.137	190.226	305.363
1991	110.296	58.415	168.711	7.723	18.792	26.515	118.019	77.207	195.226
1992	135.012	73.518	208.530	96.782	202.884	299.666	231.794	276.402	508.196
1993	172.038	89.911	261.949	117.133	89.927	207.060	289.171	179.838	469.009
1994	171.351	85.576	256.927	85.002	108.195	193.197	256.353	193.771	450.124
1995	144.601	80.405	225.006	150.113	179.253	329.366	294.714	259.658	554.372
1996	137.205	67.447	204.652	141.703	212.553	354.256	278.908	280.000	558.908
1997	152.171	48.586	200.757	114.287	179.493	293.780	266.458	228.079	494.537
1998	183.337	53.702	237.039	106.621	211.381	318.002	289.958	265.083	555.041
1999	167.556	52.809	220.365	92.949	241.374	334.323	260.505	294.183	554.688
2000	152.707	47.700	200.407	66.378	279.776	346.154	219.085	327.476	546.561

FUENTES: Año 1962. Ministerio de Obras Públicas. Resumen de las memorias de los puertos españoles
Años 1963-1985: Memoria de la Dirección General de Puertos
Años 1986-1994: Memoria de actividades. Puertos
Años 1995-2000: Puertos del Estado. Anuario estadístico

*A partir de 1992, Almería-Motril.

10.3.27. Tráfico de mercancía general en el puerto de la Bahía de Cádiz. Años 1962-2000*

(Tm)

	Tráfico de cabotaje			Tráfico exterior			Total		
	Cargadas	Descargadas	Total	Cargadas	Descargadas	Total	Cargadas	Descargadas	Total
1962	85.061	83.423	168.484	31.786	72.151	103.937	116.847	155.574	272.421
1963	32.342	59.741	92.083	88.086	93.128	181.214	120.428	152.869	273.297
1964	33.767	46.354	80.121	102.462	104.583	207.045	136.229	150.937	287.166
1965	30.882	56.706	87.588	84.497	84.885	169.382	115.379	141.591	256.970
1966	33.332	74.648	107.980	83.368	108.390	191.758	116.700	183.038	299.738
1967	42.140	84.767	126.907	91.184	118.722	209.906	133.324	203.489	336.813
1968	33.484	78.652	112.136	95.780	111.337	207.117	129.264	189.989	319.253
1969	35.963	68.030	103.993	115.181	183.254	298.435	151.144	251.284	402.428
1970	40.451	66.567	107.018	153.827	213.409	367.236	194.278	279.976	474.254
1971	27.013	102.610	129.623	134.821	130.640	265.461	161.834	233.250	395.084
1972	26.515	125.346	151.861	192.491	132.621	325.112	219.006	257.967	476.973
1973	25.651	155.393	181.044	208.502	149.290	357.792	234.153	304.683	538.836
1974	27.178	169.756	196.934	167.244	271.216	438.460	194.422	440.972	635.394
1975	28.163	172.979	201.142	203.518	158.884	362.402	231.681	331.863	563.544
1976	67.721	108.791	176.512	240.454	100.540	340.994	308.175	209.331	517.506
1977	100.145	156.724	256.869	331.344	199.554	530.898	431.489	356.278	787.767
1978	107.572	123.730	231.302	317.855	111.607	429.462	425.427	235.337	660.764
1979	97.246	148.789	246.035	321.455	123.358	444.813	418.701	272.147	690.848
1980	107.654	170.228	277.882	349.388	115.618	465.006	457.042	285.846	742.888
1981	133.289	167.465	300.754	349.750	119.937	469.687	483.039	287.402	770.441
1982	114.132	196.186	310.318	370.996	155.422	526.418	485.128	351.608	836.736
1983	160.622	135.280	295.902	718.846	264.501	983.347	879.468	399.781	1.279.249
1984	160.613	125.218	285.831	671.720	259.729	931.449	832.333	384.947	1.217.280
1985	241.508	197.464	438.972	816.664	264.692	1.081.356	1.058.172	462.156	1.520.328
1986	217.841	185.468	403.309	534.343	220.101	754.444	752.184	405.569	1.157.753
1987	221.374	197.055	418.429	601.877	284.954	886.831	823.251	482.009	1.305.260
1988	309.294	282.304	591.598	641.134	368.102	1.009.236	950.428	650.406	1.600.834
1989	390.988	331.691	722.679	527.284	285.717	813.001	918.272	617.408	1.535.680
1990	395.298	414.068	809.366	628.213	345.688	973.901	1.023.511	759.756	1.783.267
1991	369.049	394.359	763.408	670.390	369.895	1.040.285	1.039.439	764.254	1.803.693
1992	397.100	386.790	783.890	784.300	333.458	1.117.758	1.181.400	720.248	1.901.648
1993	468.815	389.183	857.998	968.463	396.724	1.365.187	1.437.278	785.907	2.223.185
1994	431.413	407.408	838.821	1.094.939	461.298	1.556.237	1.526.352	868.706	2.395.058
1995	377.689	445.208	822.897	825.415	288.165	1.113.580	1.203.104	733.373	1.936.477
1996	386.117	426.121	812.238	840.359	343.767	1.184.126	1.226.476	769.888	1.996.364
1997	409.287	441.381	850.668	816.618	354.151	1.170.769	1.225.905	795.532	2.021.437
1998	495.262	515.240	1.010.502	946.409	402.102	1.348.511	1.441.671	917.342	2.359.013
1999	568.127	475.801	1.043.928	946.055	380.205	1.326.260	1.514.182	856.006	2.370.188
2000	628.561	544.576	1.173.137	915.380	410.012	1.325.392	1.543.941	954.588	2.498.529

FUENTES: Año 1962. Ministerio de Obras Públicas. Resumen de las memorias de los puertos españoles

Años 1963-1985: Memoria de la Dirección General de Puertos

Años 1986-1994: Memoria de actividades. Puertos

Años 1995-2000: Puertos del Estado. Anuario estadístico

*Hasta 1992 Cádiz.

10. Transportes y comunicaciones

10.3.28. Tráfico de mercancía general en el puerto de Huelva. Años 1962-2000

(Tm)

	Tráfico de cabotaje			Tráfico exterior			Total		
	Cargadas	Descargadas	Total	Cargadas	Descargadas	Total	Cargadas	Descargadas	Total
1962	82.927	39.387	122.314	-	3.812	3.812	82.927	43.199	126.126
1963	72.396	5.818	78.214	1.165	51.261	52.426	73.561	57.079	130.640
1964	16.176	3.616	19.792	3.139	36.486	39.625	19.315	40.102	59.417
1965	13.964	8.183	22.147	2.170	60.368	62.538	16.134	68.551	84.685
1966	38.866	5.573	44.439	9.951	53.426	63.377	48.817	58.999	107.816
1967	15.348	13.285	28.633	14.569	19.224	33.793	29.917	32.509	62.426
1968	28.356	9.326	37.682	57.862	7.937	65.799	86.218	17.263	103.481
1969	35.159	3.854	39.013	65.249	19.022	84.271	100.408	22.876	123.284
1970	80.062	15.964	96.026	55.927	15.627	71.554	135.989	31.591	167.580
1971	50.320	19.973	70.293	60.871	19.614	80.485	111.191	39.587	150.778
1972	16.991	5.694	22.685	62.096	32.574	94.670	79.087	38.268	117.355
1973	16.948	14.550	31.498	75.616	28.152	103.768	92.564	42.702	135.266
1974	9.755	2.474	12.229	166.091	52.591	218.682	175.846	55.065	230.911
1975	2.435	432	2.867	246.602	48.001	294.603	249.037	48.433	297.470
1976	3.673	1.099	4.772	358.433	15.702	374.135	362.106	16.801	378.907
1977	8.104	897	9.001	456.677	31.750	488.427	464.781	32.647	497.428
1978	39.593	7.817	47.410	463.298	26.073	489.371	502.891	33.890	536.781
1979	13.341	1.182	14.523	284.747	22.916	307.663	298.088	24.098	322.186
1980	3.942	4.160	8.102	362.450	20.164	382.614	366.392	24.324	390.716
1981	715	2.464	3.179	452.512	21.265	473.777	453.227	23.729	476.956
1982	61	2.305	2.366	447.475	25.110	472.585	447.536	27.415	474.951
1983	11.807	1.581	13.388	516.830	48.157	564.987	528.637	49.738	578.375
1984	606	2.003	2.609	398.377	63.936	462.313	398.983	65.939	464.922
1985	760	-	760	388.398	37.920	426.318	389.158	37.920	427.078
1986	-	-	-	381.666	52.471	434.137	381.666	52.471	434.137
1987	6.558	278	6.836	403.491	25.583	429.074	410.049	25.861	435.910
1988	9	-	9	320.254	62.006	382.260	320.263	62.006	382.269
1989	76	8	84	335.832	177.010	512.842	335.908	177.018	512.926
1990	898	1.496	2.394	306.185	70.887	377.072	307.083	72.383	379.466
1991	2.985	779	3.764	296.313	63.269	359.582	299.298	64.048	363.346
1992	10.431	786	11.217	325.764	45.198	370.962	336.195	45.984	382.179
1993	3.285	-	3.285	253.640	3.781	257.421	256.925	3.781	260.706
1994	1.000	50	1.050	290.801	41.202	332.003	291.801	41.252	333.053
1995	1.842	1.119	2.961	272.129	173.659	445.788	273.971	174.778	448.749
1996	2.417	1.242	3.659	343.451	282.033	625.484	345.868	283.275	629.143
1997	7.542	908	8.450	416.057	296.088	712.145	423.599	296.996	720.595
1998	2.460	4.324	6.784	424.439	285.087	709.526	426.899	289.411	716.310
1999	639	220	859	423.919	428.777	852.696	424.558	428.997	853.555
2000	45	367	412	379.446	553.916	933.362	379.491	554.283	933.774

FUENTES: Año 1962. Ministerio de Obras Públicas. Resumen de las memorias de los puertos españoles
Años 1963-1985: Memoria de la Dirección General de Puertos
Años 1986-1994: Memoria de actividades. Puertos
Años 1995-2000: Puertos del Estado. Anuario estadístico

10.3.29. Tráfico de mercancía general en el puerto de Málaga. Años 1962-2000

(Tm)

	Tráfico de cabotaje			Tráfico exterior			Total		
	Cargadas	Descargadas	Total	Cargadas	Descargadas	Total	Cargadas	Descargadas	Total
1962	160.750	230.056	390.806	23.951	10.251	34.202	184.701	240.307	425.008
1963	41.603	69.027	110.630	87.364	231.626	318.990	128.967	300.653	429.620
1964	45.548	82.973	128.521	104.980	240.459	345.439	150.528	323.432	473.960
1965	47.048	59.924	106.972	68.939	185.349	254.288	115.987	245.273	361.260
1966	49.444	62.431	111.875	88.549	54.983	143.532	137.993	117.414	255.407
1967	62.852	41.945	104.797	185.899	59.118	245.017	248.751	101.063	349.814
1968	81.331	40.144	121.475	164.370	65.640	230.010	245.701	105.784	351.485
1969	71.217	51.839	123.056	134.020	58.492	192.512	205.237	110.331	315.568
1970	69.169	39.895	109.064	101.673	54.084	155.757	170.842	93.979	264.821
1971	88.008	46.206	134.214	80.902	55.616	136.518	168.910	101.822	270.732
1972	91.958	41.273	133.231	114.410	56.914	171.324	206.368	98.187	304.555
1973	72.936	40.546	113.482	95.275	78.855	174.130	168.211	119.401	287.612
1974	86.145	53.109	139.254	148.491	72.415	220.906	234.636	125.524	360.160
1975	82.325	51.065	133.390	335.812	81.541	417.353	418.137	132.606	550.743
1976	77.277	52.586	129.863	232.482	51.193	283.675	309.759	103.779	413.538
1977	82.755	49.131	131.886	339.760	46.673	386.433	422.515	95.804	518.319
1978	101.232	56.682	157.914	279.093	30.541	309.634	380.325	87.223	467.548
1979	99.298	65.575	164.873	438.367	43.296	481.663	537.665	108.871	646.536
1980	78.484	82.471	160.955	528.108	28.078	556.186	606.592	110.549	717.141
1981	122.789	86.426	209.215	594.338	18.635	612.973	717.127	105.061	822.188
1982	113.188	97.176	210.364	427.937	15.777	443.714	541.125	112.953	654.078
1983	142.055	125.262	267.317	247.514	24.622	272.136	389.569	149.884	539.453
1984	147.021	108.527	255.548	254.880	28.590	283.470	401.901	137.117	539.018
1985	138.270	108.586	246.856	139.486	15.964	155.450	277.756	124.550	402.306
1986	168.320	107.214	275.534	95.863	19.406	115.269	264.183	126.620	390.803
1987	144.454	112.346	256.800	121.125	38.020	159.145	265.579	150.366	415.945
1988	137.261	109.164	246.425	121.213	127.703	248.916	258.474	236.867	495.341
1989	161.632	103.038	264.670	81.232	129.118	210.350	242.864	232.156	475.020
1990	192.956	107.532	300.488	95.382	172.405	267.787	288.338	279.937	568.275
1991	207.583	110.611	318.194	80.623	166.536	247.159	288.206	277.147	565.353
1992	209.527	118.162	327.689	158.435	59.939	218.374	367.962	178.101	546.063
1993	286.301	137.651	423.952	244.491	14.643	259.134	530.792	152.294	683.086
1994	321.758	97.354	419.112	241.700	14.476	256.176	563.458	111.830	675.288
1995	293.708	114.885	408.593	166.047	19.228	185.275	459.755	134.113	593.868
1996	269.111	104.835	373.946	107.039	8.366	115.405	376.150	113.201	489.351
1997	239.816	75.654	315.470	153.048	9.310	162.358	392.864	84.964	477.828
1998	256.515	80.497	337.012	50.173	29.577	79.750	306.688	110.074	416.762
1999	234.903	74.458	309.361	27.331	37.546	64.877	262.234	112.004	374.238
2000	249.374	83.943	333.317	18.461	43.563	62.024	267.835	127.506	395.341

FUENTES: Año 1962. Ministerio de Obras Públicas. Resumen de las memorias de los puertos españoles

Años 1963-1985: Memoria de la Dirección General de Puertos

Años 1986-1994: Memoria de actividades. Puertos

Años 1995-2000: Puertos del Estado. Anuario estadístico

10. Transportes y comunicaciones

10.3.30. Tráfico de mercancía general en el puerto de Sevilla. Años 1962-2000

(Tm)

	Tráfico de cabotaje			Tráfico exterior			Total		
	Cargadas	Descargadas	Total	Cargadas	Descargadas	Total	Cargadas	Descargadas	Total
1962	173.751	280.735	454.486	91.783	31.845	123.628	265.534	312.580	578.114
1963	58.886	116.896	175.782	175.964	190.719	366.683	234.850	307.615	542.465
1964	46.725	115.725	162.450	187.292	123.272	310.564	234.017	238.997	473.014
1965	42.280	112.918	155.198	138.297	241.480	379.777	180.577	354.398	534.975
1966	58.245	105.846	164.091	211.050	123.027	334.077	269.295	228.873	498.168
1967	92.288	161.835	254.123	202.709	194.480	397.189	294.997	356.315	651.312
1968	115.136	163.780	278.916	251.045	179.321	430.366	366.181	343.101	709.282
1969	117.363	193.487	310.850	225.280	223.487	448.767	342.643	416.974	759.617
1970	111.744	136.097	247.841	199.805	159.547	359.352	311.549	295.644	607.193
1971	121.068	152.095	273.163	176.372	104.640	281.012	297.440	256.735	554.175
1972	137.423	131.206	268.629	132.633	125.178	257.811	270.056	256.384	526.440
1973	150.108	204.179	354.287	202.896	167.877	370.773	353.004	372.056	725.060
1974	133.957	207.557	341.514	305.104	168.284	473.388	439.061	375.841	814.902
1975	133.929	153.945	287.874	276.743	190.374	467.117	410.672	344.319	754.991
1976	122.311	137.348	259.659	204.280	168.922	373.202	326.591	306.270	632.861
1977	128.896	121.624	250.520	439.319	206.186	645.505	568.215	327.810	896.025
1978	202.577	110.076	312.653	340.359	146.454	486.813	542.936	256.530	799.466
1979	189.245	145.015	334.260	258.538	186.630	445.168	447.783	331.645	779.428
1980	181.482	163.354	344.836	253.167	283.034	536.201	434.649	446.388	881.037
1981	169.729	167.665	337.394	304.632	380.903	685.535	474.361	548.568	1.022.929
1982	179.211	147.855	327.066	493.786	411.553	905.339	672.997	559.408	1.232.405
1983	136.360	159.124	295.484	510.639	529.716	1.040.355	646.999	688.840	1.335.839
1984	232.284	171.790	404.074	577.535	534.588	1.112.123	809.819	706.378	1.516.197
1985	235.677	148.532	384.209	463.825	39.873	503.698	699.502	188.405	887.907
1986	292.217	143.436	435.653	181.517	68.734	250.251	473.734	212.170	685.904
1987	311.777	142.740	454.517	149.002	70.193	219.195	460.779	212.933	673.712
1988	247.092	131.844	378.936	113.969	145.247	259.216	361.061	277.091	638.152
1989	225.304	90.207	315.511	98.939	211.201	310.140	324.243	301.408	625.651
1990	285.727	112.011	397.738	87.851	251.521	339.372	373.578	363.532	737.110
1991	227.352	115.944	343.296	76.609	207.566	284.175	303.961	323.510	627.471
1992	252.960	100.603	353.563	49.883	108.200	158.083	302.843	208.803	511.646
1993	201.339	79.356	280.695	63.575	88.517	152.092	264.914	167.873	432.787
1994	334.996	150.196	485.192	212.048	117.166	329.214	547.044	267.362	814.406
1995	442.201	213.956	656.157	134.246	125.900	260.146	576.447	339.856	916.303
1996	400.797	206.524	607.321	166.140	192.134	358.274	566.937	398.658	965.595
1997	525.091	247.455	772.546	103.482	221.852	325.334	628.573	469.307	1.097.880
1998	532.408	252.413	784.821	173.963	344.983	518.946	706.371	597.396	1.303.767
1999	533.530	218.558	752.088	106.248	601.177	707.425	639.778	819.735	1.459.513
2000	626.176	246.167	872.343	76.149	573.902	650.051	702.325	820.069	1.522.394

FUENTES: Año 1962. Ministerio de Obras Públicas. Resumen de las memorias de los puertos españoles
Años 1963-1985: Memoria de la Dirección General de Puertos
Años 1986-1994: Memoria de actividades. Puertos
Años 1995-2000: Puertos del Estado. Anuario estadístico

10.3.31. Tráfico de graneles sólidos en el puerto de la Bahía de Algeciras. Años 1962-2000*

(Tm)

	Tráfico de cabotaje			Tráfico exterior			Total		
	Cargadas	Descargadas	Total	Cargadas	Descargadas	Total	Cargadas	Descargadas	Total
1962	-	4.185	4.185	-	-	-	-	4.185	4.185
1963	-	4.317	4.317	-	-	-	-	4.317	4.317
1964	-	2.535	2.535	-	-	-	-	2.535	2.535
1965	-	2.352	2.352	-	-	-	-	2.352	2.352
1966	-	2.888	2.888	-	-	-	-	2.888	2.888
1967	-	832	832	-	-	-	-	832	832
1968	-	1.330	1.330	-	-	-	-	1.330	1.330
1969	-	1.953	1.953	-	1.533	1.533	-	3.486	3.486
1970	-	2.759	2.759	-	-	-	-	2.759	2.759
1971	-	3.050	3.050	-	-	-	-	3.050	3.050
1972	2.192	2.394	4.586	-	5.603	5.603	2.192	7.997	10.189
1973	-	8.713	8.713	-	12.417	12.417	-	21.130	21.130
1974	2.228	53.513	55.741	-	13.533	13.533	2.228	67.046	69.274
1975	2.160	47.559	49.719	-	12.530	12.530	2.160	60.089	62.249
1976	-	49.891	49.891	-	28.270	28.270	-	78.161	78.161
1977	-	46.427	46.427	-	33.851	33.851	-	80.278	80.278
1978	-	43.535	43.535	246	36.058	36.304	246	79.593	79.839
1979	-	50.017	50.017	258	63.208	63.466	258	113.225	113.483
1980	7.655	53.088	60.743	30	66.449	66.479	7.685	119.537	127.222
1981	3.000	45.950	48.950	5.455	76.277	81.732	8.455	122.227	130.682
1982	5.474	48.251	53.725	1.402	87.382	88.784	6.876	135.633	142.509
1983	6.856	86.294	93.150	-	119.779	119.779	6.856	206.073	212.929
1984	5.993	100.208	106.201	4.002	173.308	177.310	9.995	273.516	283.511
1985	6.093	242.867	248.960	-	592.822	592.822	6.093	835.689	841.782
1986	12.975	310.651	323.626	1.252	1.079.864	1.081.116	14.227	1.390.515	1.404.742
1987	22.484	220.438	242.922	5.607	1.133.288	1.138.895	28.091	1.353.726	1.381.817
1988	16.150	288.145	304.295	1.163	1.129.781	1.130.944	17.313	1.417.926	1.435.239
1989	7.613	229.776	237.389	8.881	1.335.441	1.344.322	16.494	1.565.217	1.581.711
1990	23.829	206.006	229.835	6.732	1.308.822	1.315.554	30.561	1.514.828	1.545.389
1991	22.213	198.186	220.399	225	1.500.676	1.500.901	22.438	1.698.862	1.721.300
1992	16.508	145.987	162.495	391	1.888.498	1.888.889	16.899	2.034.485	2.051.384
1993	13.149	123.714	136.863	2.506	1.695.574	1.698.080	15.655	1.819.288	1.834.943
1994	19.023	175.282	194.305	6.845	1.907.876	1.914.721	25.868	2.083.158	2.109.026
1995	23.755	107.216	130.971	17.761	2.013.522	2.031.283	41.516	2.120.738	2.162.254
1996	17.569	63.299	80.868	24.010	1.634.451	1.658.461	41.579	1.697.750	1.739.329
1997	91.522	160.199	251.721	8.068	1.499.169	1.507.237	99.590	1.659.368	1.758.958
1998	19.878	239.399	259.277	5.043	1.639.121	1.644.164	24.921	1.878.520	1.903.441
1999	22.012	186.466	208.478	2.046	2.393.034	2.395.080	24.058	2.579.500	2.603.558
2000	7.848	287.519	295.367	6.517	2.525.795	2.532.312	14.365	2.813.314	2.827.679

FUENTES: Año 1962. Ministerio de Obras Públicas. Resumen de las memorias de los puertos españoles

Años 1963-1985: Memoria de la Dirección General de Puertos

Años 1986-1994: Memoria de actividades. Puertos

Años 1995-2000: Puertos del Estado. Anuario estadístico

*Hasta 1966, Algeciras. Hasta 1991, Algeciras-La Línea.

10. Transportes y comunicaciones

10.3.32. Tráfico de graneles sólidos en el puerto de Almería. Años 1962-2000*

(Tm)

	Tráfico de cabotaje			Tráfico exterior			Total		
	Cargadas	Descargadas	Total	Cargadas	Descargadas	Total	Cargadas	Descargadas	Total
1962	743.387	154.609	897.996	-	7.386	7.386	743.387	161.995	905.382
1963	525.087	77.040	602.127	112.107	61.996	174.103	637.194	139.036	776.230
1964	526.397	71.734	598.131	227.565	105.007	332.572	753.962	176.741	930.703
1965	683.120	47.030	730.150	457.526	62.523	520.049	1.140.646	109.553	1.250.199
1966	561.661	72.415	634.076	391.544	58.292	449.836	953.205	130.707	1.083.912
1967	652.502	116.963	769.465	521.044	46.064	567.108	1.173.546	163.027	1.336.573
1968	1.239.067	107.588	1.346.655	677.671	36.323	713.994	1.916.738	143.911	2.060.649
1969	1.330.533	89.261	1.419.794	756.949	44.495	801.444	2.087.482	133.856	2.221.338
1970	1.122.067	31.557	1.153.624	879.188	24.700	903.888	2.001.255	56.257	2.057.512
1971	1.324.594	23.826	1.348.420	824.567	16.030	840.597	2.149.161	39.856	2.189.017
1972	1.610.652	26.868	1.637.520	750.165	30.466	780.631	2.360.817	57.334	2.418.151
1973	1.527.897	31.252	1.559.149	600.935	7.855	608.790	2.128.832	39.107	2.167.939
1974	1.811.540	27.225	1.838.765	1.148.224	1.500	1.149.724	2.959.764	28.725	2.988.489
1975	1.624.260	44.040	1.668.300	628.601	2.000	630.601	2.252.861	46.040	2.298.901
1976	1.392.675	8.133	1.400.808	961.369	1.660	963.029	2.354.044	9.793	2.363.837
1977	2.120.789	6.123	2.126.912	807.574	4.246	811.820	2.928.363	10.369	2.938.732
1978	1.992.700	2.955	1.995.655	1.512.252	3.811	1.516.063	3.504.952	6.766	3.511.718
1979	2.087.947	2.023	2.089.970	1.793.421	4.130	1.797.551	3.881.368	6.153	3.887.521
1980	2.067.172	6.829	2.074.001	1.889.963	6.429	1.896.392	3.957.135	13.258	3.970.393
1981	2.208.612	8.338	2.216.950	1.767.445	34.050	1.801.495	3.976.057	42.388	4.018.445
1982	2.319.718	16.400	2.336.118	1.509.054	170.575	1.679.629	3.828.772	186.975	4.015.747
1983	2.149.011	3.653	2.152.664	2.045.489	191.184	2.236.673	4.194.500	194.837	4.389.337
1984	2.223.561	53.094	2.276.655	2.970.734	377.390	3.348.124	5.194.295	430.484	5.624.779
1985	2.449.931	362.614	2.812.545	3.999.386	520.821	4.520.207	6.449.315	883.435	7.332.752
1986	2.164.445	137.100	2.301.545	3.879.326	1.077.718	4.957.044	6.043.771	1.214.818	7.258.589
1987	2.013.177	103.776	2.116.953	4.338.768	766.705	5.105.473	6.351.945	870.481	7.222.426
1988	2.028.455	110.909	2.139.364	3.968.313	1.242.662	5.210.975	5.996.768	1.353.571	7.350.339
1989	1.389.066	125.435	1.514.501	4.202.871	1.171.605	5.374.476	5.591.937	1.297.040	6.888.977
1990	1.090.454	56.665	1.147.119	3.858.329	1.177.904	5.036.233	4.948.783	1.234.569	6.183.352
1991	1.227.207	34.425	1.261.632	4.325.168	1.759.850	6.085.018	5.552.375	1.794.275	7.346.650
1992	986.918	172.129	1.159.047	3.858.386	2.238.603	6.096.989	4.845.304	2.410.732	7.256.036
1993	971.291	196.231	1.167.522	3.871.933	2.103.899	5.975.832	4.843.224	2.300.130	7.143.354
1994	780.664	149.163	929.827	3.865.655	1.706.888	5.572.543	4.646.319	1.856.051	6.502.370
1995	657.328	196.527	853.855	4.190.608	2.460.802	6.651.410	4.847.936	2.657.329	7.505.265
1996	573.065	191.792	764.857	3.932.531	1.820.198	5.752.729	4.505.596	2.011.990	6.517.586
1997	254.267	95.058	349.325	3.224.088	1.081.626	4.305.714	3.478.355	1.176.684	4.655.039
1998	653.050	216.232	869.282	2.495.140	3.111.737	5.606.877	3.148.190	3.327.969	6.476.159
1999	847.559	233.001	1.080.560	2.411.647	3.769.596	6.181.243	3.259.206	4.002.597	7.261.803
2000	1.020.024	267.032	1.287.056	2.338.101	3.711.370	6.049.471	3.358.125	3.978.402	7.336.527

FUENTES: Año 1962. Ministerio de Obras Públicas. Resumen de las memorias de los puertos españoles
Años 1963-1985: Memoria de la Dirección General de Puertos
Años 1986-1994: Memoria de actividades. Puertos
Años 1995-2000: Puertos del Estado. Anuario estadístico

*A partir de 1992, Almería-Motril.

10.3.33. Tráfico de graneles sólidos en el puerto de la Bahía de Cádiz. Años 1962-2000*

(Tm)

	Tráfico de cabotaje			Tráfico exterior			Total		
	Cargadas	Descargadas	Total	Cargadas	Descargadas	Total	Cargadas	Descargadas	Total
1962	7.916	39.415	47.331	80	75.719	75.799	7.996	115.134	123.130
1963	14.270	32.986	47.256	2.145	63.262	65.407	16.415	96.248	112.663
1964	6.816	19.316	26.132	12.955	30.780	43.735	19.771	50.096	69.867
1965	3.723	14.141	17.864	1.891	51.691	53.582	5.614	65.832	71.446
1966	5.312	10.934	16.246	6.974	73.857	80.831	12.286	84.791	97.077
1967	4.611	14.594	19.205	6.610	41.247	47.857	11.221	55.841	67.062
1968	14.038	27.660	41.698	13.312	32.542	45.854	27.350	60.202	87.552
1969	37.595	8.171	45.766	42.951	18.744	61.695	80.546	26.915	107.461
1970	32.612	7.859	40.471	69.979	28.941	98.920	102.591	36.800	139.391
1971	31.621	23.792	55.413	56.235	2.792	59.027	87.856	26.584	114.440
1972	69.651	16.596	86.247	44.155	13.837	57.992	113.806	30.433	144.239
1973	58.466	6.730	65.196	47.336	9.980	57.316	105.802	16.710	122.512
1974	53.439	21.023	74.462	32.394	17.754	50.148	85.833	38.777	124.610
1975	36.938	25.524	62.462	20.405	63.742	84.147	57.343	89.266	146.609
1976	91.106	32.698	123.804	66.629	51.304	117.933	157.735	84.002	241.737
1977	83.158	28.115	111.273	41.116	39.058	80.174	124.274	67.173	191.447
1978	77.335	27.955	105.290	1.360	10.051	11.411	78.695	38.006	116.701
1979	78.325	35.641	113.966	818	40.256	41.074	79.143	75.897	155.040
1980	67.866	41.366	109.232	-	90.590	90.590	67.866	131.956	199.822
1981	52.814	33.847	86.661	25.935	190.898	216.833	78.749	224.745	303.494
1982	5.520	33.800	39.320	11.646	300.457	312.103	17.166	334.257	351.423
1983	76.709	35.492	112.201	196.292	155.993	352.285	273.001	191.485	464.486
1984	101.810	30.861	132.671	345.410	299.526	644.936	447.220	330.387	777.607
1985	79.267	13.202	92.469	185.228	185.354	370.582	264.495	198.556	463.051
1986	67.261	6.323	73.584	279.053	277.897	556.950	346.314	284.220	630.534
1987	188.593	1.092	189.685	225.433	214.026	439.459	414.026	215.118	629.144
1988	203.027	9.647	212.674	188.171	268.644	456.815	391.198	278.291	669.489
1989	238.803	15.892	254.695	113.588	312.667	426.255	352.391	328.559	680.950
1990	226.271	13.013	239.284	166.077	380.468	546.545	392.348	393.481	785.829
1991	165.352	21.036	186.388	172.864	373.179	546.043	338.216	394.215	732.431
1992	172.065	40.036	212.101	185.322	218.575	403.897	357.387	258.611	615.998
1993	165.783	57.754	223.537	368.483	213.109	581.592	534.266	270.863	805.129
1994	140.998	44.284	185.282	617.455	367.501	984.956	758.453	411.785	1.170.238
1995	161.480	51.643	213.123	604.909	545.506	1.150.415	766.389	597.149	1.363.538
1996	186.687	91.759	278.446	598.022	470.896	1.068.918	784.709	562.655	1.347.364
1997	150.593	33.832	184.425	500.778	381.426	882.204	651.371	415.258	1.066.629
1998	122.896	64.193	187.089	456.305	586.538	1.042.843	579.201	650.731	1.229.932
1999	25.234	27.552	52.786	355.131	763.278	1.118.409	380.365	790.830	1.171.195
2000	5.239	63.238	68.477	501.341	1.204.770	1.706.111	506.580	1.268.008	1.774.588

FUENTES: Año 1962. Ministerio de Obras Públicas. Resumen de las memorias de los puertos españoles

Años 1963-1985: Memoria de la Dirección General de Puertos

Años 1986-1994: Memoria de actividades. Puertos

Años 1995-2000: Puertos del Estado. Anuario estadístico

*Hasta 1982, Cádiz.

10. Transportes y comunicaciones

10.3.34. Tráfico de graneles sólidos en el puerto de Huelva. Años 1962-2000

(Tm)

	Tráfico de cabotaje			Tráfico exterior			Total		
	Cargadas	Descargadas	Total	Cargadas	Descargadas	Total	Cargadas	Descargadas	Total
1962	1.955.359	132.115	2.087.474	8.207	51.099	59.306	1.963.566	183.214	2.146.780
1963	785.970	57.098	843.068	1.066.311	92.027	1.158.338	1.852.281	149.125	2.001.406
1964	827.205	86.705	913.910	1.299.403	134.447	1.433.850	2.126.608	221.152	2.347.760
1965	1.010.380	97.147	1.107.527	1.157.058	64.656	1.221.714	2.167.438	161.793	2.329.231
1966	936.720	55.027	991.747	1.027.757	111.319	1.139.076	1.964.477	166.346	2.130.823
1967	978.065	34.008	1.012.073	915.826	144.144	1.059.970	1.893.891	178.152	2.072.043
1968	1.101.846	10.231	1.112.077	1.246.280	216.422	1.462.702	2.348.126	226.653	2.574.779
1969	1.287.797	29.269	1.317.066	1.233.034	280.441	1.513.475	2.520.831	309.710	2.830.541
1970	1.334.586	40.590	1.375.176	1.098.716	489.981	1.588.697	2.433.302	530.571	2.963.873
1971	1.235.520	62.617	1.298.137	840.079	623.722	1.463.801	2.075.197	686.339	2.761.536
1972	1.366.702	50.892	1.417.594	541.782	937.784	1.479.566	1.908.484	988.676	2.897.160
1973	1.452.642	100.168	1.552.810	449.288	1.114.790	1.564.078	1.901.930	1.214.958	3.116.888
1974	1.626.520	315.428	1.941.948	605.481	1.142.472	1.747.953	2.232.001	1.457.900	3.689.901
1975	1.906.632	809.418	2.716.050	534.212	1.067.150	1.601.362	2.440.844	1.876.568	4.317.412
1976	1.917.244	223.415	2.140.659	556.655	1.194.595	1.751.250	2.473.899	1.418.010	3.891.909
1977	1.935.649	173.744	2.109.393	680.019	1.899.319	2.579.338	2.615.668	2.073.063	4.688.731
1978	1.849.857	157.762	2.007.619	538.038	1.944.503	2.482.541	2.387.895	2.102.265	4.490.16
1979	1.580.351	201.092	1.781.443	587.579	1.897.621	2.485.200	2.167.930	2.098.713	4.266.643
1980	1.721.271	168.188	1.889.459	618.466	1.741.735	2.360.201	2.339.737	1.909.923	4.249.660
1981	1.539.475	187.671	1.727.146	805.653	1.814.764	2.620.417	2.345.128	2.002.435	4.347.563
1982	1.127.013	127.008	1.254.021	675.430	1.820.441	2.495.871	1.802.443	1.947.449	3.749.892
1983	1.037.172	130.698	1.167.870	841.454	1.979.968	2.821.422	1.878.626	2.110.666	3.989.292
1984	989.754	124.891	1.114.645	883.782	2.203.060	3.086.842	1.873.536	2.327.951	4.201.487
1985	762.282	102.901	865.183	511.687	2.144.785	2.656.472	1.273.969	2.247.686	3.521.655
1986	669.000	93.813	762.813	338.631	2.500.889	2.839.520	1.007.631	2.594.702	3.602.333
1987	588.270	71.704	659.974	514.450	2.695.907	3.210.357	1.102.720	2.767.611	3.870.331
1988	736.602	67.374	803.976	545.407	2.945.487	3.490.894	1.282.009	3.012.861	4.294.870
1989	935.538	68.543	1.004.081	290.235	2.520.026	2.810.261	1.225.773	2.588.569	3.814.342
1990	711.638	39.708	751.346	179.354	2.435.619	2.614.973	890.992	2.475.327	3.366.319
1991	538.218	51.588	589.806	238.275	2.407.331	2.645.606	776.493	2.458.919	3.235.412
1992	395.912	19.840	415.752	293.700	2.345.617	2.639.317	689.612	2.365.457	3.055.069
1993	333.564	85.274	418.838	447.471	2.253.254	2.700.725	781.035	2.338.528	3.119.563
1994	428.587	119.500	548.087	487.909	3.103.439	3.591.348	916.496	3.222.939	4.139.435
1995	428.322	148.758	577.080	667.143	3.430.396	4.097.539	1.095.465	3.579.154	4.674.619
1996	479.432	93.032	572.464	699.199	3.850.232	4.549.431	1.178.631	3.943.264	5.121.895
1997	421.740	67.869	489.609	636.898	3.793.554	4.430.452	1.058.638	3.861.423	4.920.061
1998	536.205	166.045	702.250	649.946	4.145.306	4.795.252	1.186.151	4.311.351	5.497.502
1999	430.012	152.257	582.269	571.609	4.323.615	4.895.224	1.001.621	4.475.872	5.477.493
2000	394.914	95.990	490.904	808.395	3.907.847	4.716.242	1.203.309	4.003.837	5.207.146

FUENTES: Año 1962. Ministerio de Obras Públicas. Resumen de las memorias de los puertos españoles
Años 1963-1985: Memoria de la Dirección General de Puertos
Años 1986-1994: Memoria de actividades. Puertos
Años 1995-2000: Puertos del Estado. Anuario estadístico

10.3.35. Tráfico de graneles sólidos en el puerto de Málaga. Años 1962-2000

(Tm)

	Tráfico de cabotaje			Tráfico exterior			Total		
	Cargadas	Descargadas	Total	Cargadas	Descargadas	Total	Cargadas	Descargadas	Total
1962	29.538	258.285	287.823	11.740	114.925	126.665	41.278	373.210	414.488
1963	21.586	189.552	211.138	22.071	179.566	201.637	43.657	369.118	412.775
1964	5.496	213.075	218.571	42.320	145.330	187.650	47.816	358.405	406.221
1965	21.485	234.705	256.190	51.187	195.674	246.861	72.672	430.379	503.051
1966	54.132	163.453	217.585	47.855	200.157	248.012	101.987	363.610	465.597
1967	339.767	97.365	437.132	646.252	236.580	882.832	986.019	333.945	1.319.964
1968	32.461	61.853	94.314	112.136	121.520	233.656	144.597	183.373	327.970
1969	69.286	57.746	127.032	217.094	121.432	338.526	286.380	179.178	465.558
1970	68.755	61.797	130.552	99.026	88.050	187.076	167.781	149.847	317.628
1971	51.507	46.336	97.843	54.970	217.810	272.780	106.477	264.146	370.623
1972	47.232	46.121	93.353	128.430	88.851	217.281	175.662	134.972	310.634
1973	106.896	73.335	180.231	170.477	148.965	319.442	277.373	222.300	499.673
1974	43.458	91.069	134.527	125.298	359.407	484.705	168.756	450.476	619.232
1975	92.799	91.966	184.765	150.759	252.818	403.577	243.558	344.784	588.342
1976	124.476	41.943	166.419	187.430	176.335	363.765	311.906	218.278	530.184
1977	118.726	26.182	144.908	162.729	296.254	458.983	281.455	322.436	603.891
1978	147.220	21.988	169.208	236.228	313.634	549.862	383.448	335.622	719.070
1979	144.189	28.024	172.213	151.762	294.584	446.346	295.951	322.608	618.559
1980	96.999	35.152	132.151	191.350	389.386	580.736	288.349	424.538	712.887
1981	117.957	27.559	145.516	249.852	284.835	534.687	367.809	312.394	680.203
1982	59.436	29.283	88.719	116.655	483.088	599.743	176.091	512.371	688.462
1983	101.979	44.128	146.107	270.546	209.126	479.672	372.525	253.254	625.779
1984	88.551	14.094	102.645	146.193	248.708	394.901	234.744	262.802	497.546
1985	119.131	17.377	136.508	278.597	233.741	512.338	397.728	251.118	648.846
1986	93.465	28.044	121.509	362.192	229.904	592.096	455.657	257.948	713.605
1987	59.944	15.717	75.661	234.048	283.929	517.977	293.992	299.646	593.638
1988	54.988	17.885	72.873	213.859	265.560	479.419	268.847	283.445	552.292
1989	85.275	29.490	114.765	158.720	254.033	412.753	243.995	283.523	527.518
1990	39.629	27.810	67.439	210.451	655.918	866.369	250.080	683.728	933.808
1991	17.847	58.770	76.617	129.316	756.467	885.783	147.163	815.237	962.400
1992	13.570	35.813	49.383	190.626	839.831	1.030.457	204.196	875.644	1.079.840
1993	7.197	15.576	22.773	229.093	953.166	1.182.259	236.290	968.742	1.205.032
1994	6.497	14.062	20.559	206.818	860.486	1.067.304	213.315	874.548	1.087.863
1995	32.654	18.739	51.393	133.845	1.429.807	1.563.652	166.499	1.448.546	1.615.045
1996	36.151	21.081	57.232	206.131	999.930	1.206.061	242.282	1.021.011	1.263.293
1997	22.999	43.549	66.548	195.657	959.994	1.155.651	218.656	1.003.543	1.222.199
1998	46.479	211.480	257.959	187.522	872.811	1.060.333	234.001	1.084.291	1.318.292
1999	31.699	186.831	218.530	153.323	847.120	1.000.443	185.022	1.033.951	1.218.973
2000	25.448	78.215	103.663	186.993	962.687	1.149.680	212.441	1.040.902	1.253.343

FUENTES: Año 1962. Ministerio de Obras Públicas. Resumen de las memorias de los puertos españoles

Años 1963-1985: Memoria de la Dirección General de Puertos

Años 1986-1994: Memoria de actividades. Puertos

Años 1995-2000: Puertos del Estado. Anuario estadístico

10. Transportes y comunicaciones

10.3.36. Tráfico de graneles sólidos en el puerto de Sevilla. Años 1962-2000

(Tm)

	Tráfico de cabotaje			Tráfico exterior			Total		
	Cargadas	Descargadas	Total	Cargadas	Descargadas	Total	Cargadas	Descargadas	Total
1962	298.941	611.181	910.122	5.340	60.580	65.920	304.281	671.761	976.042
1963	227.784	272.186	499.970	99.314	354.287	453.601	327.098	626.473	953.571
1964	248.065	218.919	466.984	155.661	482.042	637.703	403.726	700.961	1.104.687
1965	192.713	237.726	430.439	147.515	554.504	702.019	340.228	792.230	1.132.458
1966	228.134	198.559	426.693	101.000	596.035	697.035	329.134	794.594	1.123.728
1967	178.211	207.031	385.242	96.055	512.172	608.227	274.266	719.203	993.469
1968	132.573	181.030	313.603	121.644	421.343	542.987	254.217	602.373	856.590
1969	62.840	135.249	198.089	120.672	448.035	568.707	183.512	583.284	766.796
1970	109.285	140.149	249.434	118.037	329.764	447.801	227.322	469.913	697.235
1971	151.285	137.780	289.065	86.069	470.021	556.090	237.354	607.801	845.155
1972	230.071	195.844	425.915	116.261	552.667	668.928	346.332	748.511	1.094.843
1973	333.297	324.394	657.691	120.071	370.542	490.613	453.368	694.936	1.148.304
1974	359.335	338.099	697.434	150.023	382.456	532.479	509.358	720.555	1.229.913
1975	362.897	443.237	806.134	168.419	498.311	666.730	531.316	941.548	1.472.864
1976	295.484	164.590	460.074	191.407	516.283	707.690	486.891	680.873	1.167.764
1977	223.322	91.644	314.966	139.885	748.696	888.581	363.207	840.340	1.203.547
1978	305.063	97.974	403.037	156.121	743.161	899.282	461.184	841.135	1.302.319
1979	298.601	85.734	384.335	143.438	800.172	943.610	442.039	885.906	1.327.945
1980	259.543	77.440	336.983	296.631	780.690	1.077.321	556.174	858.130	1.414.304
1981	291.901	81.849	373.750	376.332	750.372	1.126.704	668.233	832.221	1.500.454
1982	183.305	141.422	324.727	199.989	770.764	970.753	383.294	912.186	1.295.480
1983	367.992	130.304	498.296	346.268	630.059	976.327	714.260	760.363	1.474.623
1984	305.483	55.462	360.945	176.588	479.768	656.356	482.071	535.230	1.017.301
1985	188.186	71.259	259.445	406.721	1.077.173	1.483.894	594.907	1.148.432	1.743.339
1986	158.916	92.530	251.446	405.334	989.011	1.394.345	564.250	1.081.541	1.645.791
1987	171.300	65.345	236.645	782.831	827.781	1.610.612	954.131	893.126	1.847.257
1988	211.953	58.127	270.080	583.289	974.124	1.557.413	795.242	1.032.251	1.827.493
1989	220.044	111.488	331.532	581.222	966.496	1.547.718	801.266	1.077.984	1.879.250
1990	199.478	72.407	271.885	532.386	1.318.508	1.850.894	731.864	1.390.915	2.122.779
1991	228.758	107.278	336.036	621.165	1.663.202	2.284.367	849.923	1.770.480	2.620.403
1992	211.233	23.369	234.602	643.006	1.727.217	2.370.223	854.239	1.750.586	2.604.825
1993	176.961	49.296	226.257	279.198	1.527.517	1.806.715	456.159	1.576.813	2.032.972
1994	181.897	79.195	261.092	313.674	1.361.899	1.675.573	495.571	1.441.094	1.936.665
1995	219.891	24.028	243.919	200.655	1.949.942	2.150.597	420.546	1.973.970	2.394.516
1996	218.502	49.294	267.796	625.191	1.674.688	2.299.879	843.693	1.723.982	2.567.675
1997	136.424	112.612	249.036	593.337	1.745.065	2.338.402	729.761	1.857.677	2.587.438
1998	95.959	148.530	244.489	381.502	1.621.756	2.003.258	477.461	1.770.286	2.247.747
1999	20.703	212.198	232.901	275.253	1.678.154	1.953.407	295.956	1.890.352	2.186.308
2000	25.857	226.599	252.456	457.729	1.985.239	2.442.968	483.586	2.211.838	2.695.424

FUENTES: Año 1962. Ministerio de Obras Públicas. Resumen de las memorias de los puertos españoles
Años 1963-1985: Memoria de la Dirección General de Puertos
Años 1986-1994: Memoria de actividades. Puertos
Años 1995-2000: Puertos del Estado. Anuario estadístico

10.3.37. Tráfico de graneles líquidos en el puerto de la Bahía de Algeciras. Años 1962-2000*

(Tm)

	Tráfico de cabotaje			Tráfico exterior			Total		
	Cargadas	Descargadas	Total	Cargadas	Descargadas	Total	Cargadas	Descargadas	Total
1962	-	17.551	17.551	-	-	-	-	17.551	17.551
1963	-	9.565	9.565	-	-	-	-	9.565	9.565
1964	75.109	99.651	174.760	-	-	-	75.109	99.651	174.760
1965	129.501	161.301	290.802	-	-	-	129.501	161.301	290.802
1966	137.858	161.450	299.308	-	-	-	137.858	161.450	299.308
1967	344.182	251.141	595.323	48.484	605.601	654.085	392.666	856.742	1.249.408
1968	1.378.627	61.337	1.439.964	1.709.126	3.450.330	5.159.456	3.087.753	3.511.667	6.599.420
1969	1.719.436	205.046	1.924.482	1.584.507	3.589.243	5.173.750	3.303.943	3.794.289	7.098.232
1970	2.128.028	99.165	2.227.193	1.562.759	4.068.020	5.630.779	3.690.787	4.167.185	7.857.972
1971	2.785.545	603.494	3.389.039	867.010	4.047.332	4.914.342	3.652.555	4.650.826	8.303.381
1972	3.061.281	625.910	3.687.191	887.790	4.217.543	5.105.333	3.949.071	4.843.453	8.792.524
1973	3.496.118	363.083	3.859.201	955.795	4.890.340	5.846.135	4.451.913	5.253.423	9.705.336
1974	4.157.078	710.176	4.867.254	1.071.978	5.267.757	6.339.735	5.229.056	5.977.933	11.206.989
1975	4.571.497	345.934	4.917.431	254.686	5.144.823	5.399.509	4.826.183	5.490.757	10.316.940
1976	5.051.277	530.759	5.582.036	269.795	5.757.799	6.027.594	5.321.072	6.288.558	11.609.630
1977	3.831.541	340.630	4.172.171	340.971	5.834.531	6.175.502	4.172.512	6.175.161	10.347.673
1978	4.284.983	671.893	4.956.876	167.970	6.028.171	6.196.141	4.452.953	6.700.064	11.153.017
1979	4.380.067	192.117	4.572.184	2.080.997	8.492.519	10.573.516	6.461.064	8.684.636	15.145.700
1980	7.148.706	134.017	7.282.723	2.418.775	9.002.741	11.421.516	9.567.481	9.136.758	18.704.239
1981	6.503.116	301.225	6.804.341	1.512.514	7.670.035	9.182.549	8.015.630	7.971.260	15.986.890
1982	5.640.045	232.939	5.872.984	1.346.512	7.220.983	8.567.495	6.986.557	7.453.922	14.440.479
1983	4.953.951	681.192	5.635.143	1.170.200	6.138.601	7.308.801	6.124.151	6.819.793	12.943.944
1984	4.902.082	556.135	5.458.217	1.042.584	6.979.117	8.021.701	5.944.666	7.535.252	13.479.918
1985	7.009.843	321.583	7.331.426	717.634	6.163.706	6.881.340	7.727.477	6.485.289	14.212.766
1986	6.710.029	474.302	7.184.331	835.959	6.884.867	7.720.826	7.545.988	7.359.169	14.905.157
1987	7.213.931	602.048	7.815.979	1.079.881	7.246.544	8.326.425	8.293.812	7.848.592	16.142.404
1988	5.622.120	365.513	5.987.633	772.703	8.233.492	9.006.195	6.394.823	8.599.005	14.993.828
1989	6.443.186	273.802	6.716.988	1.383.154	8.385.660	9.768.814	7.826.340	8.659.462	16.485.802
1990	5.308.065	328.904	5.636.969	1.188.158	8.893.210	10.081.368	6.496.223	9.222.114	15.718.337
1991	5.406.720	713.917	6.120.637	1.535.835	9.411.193	10.947.028	6.942.555	10.125.110	17.067.665
1992	5.069.100	526.210	5.595.310	1.787.160	9.512.819	11.299.979	6.856.260	10.039.029	16.895.289
1993	3.806.158	409.956	4.216.114	1.547.422	8.960.222	10.507.644	5.353.580	9.370.178	14.723.758
1994	5.564.662	610.390	6.175.052	2.541.108	9.579.441	12.120.549	8.105.770	10.189.831	18.295.601
1995	4.025.308	859.060	4.884.368	2.479.428	9.832.765	12.312.193	6.504.736	10.691.825	17.196.561
1996	3.080.612	360.475	3.441.087	2.395.567	10.064.410	12.459.977	5.476.179	10.424.885	15.901.064
1997	4.287.658	296.773	4.584.431	2.111.751	10.210.399	12.322.150	6.399.409	10.507.172	16.906.581
1998	4.445.941	383.444	4.829.385	2.604.977	11.017.042	13.622.019	7.050.918	11.400.486	18.451.404
1999	3.323.795	327.612	3.651.407	2.398.904	11.153.569	13.552.473	5.722.699	11.481.181	17.203.880
2000	3.606.140	797.575	4.403.715	2.453.698	11.347.289	13.800.987	6.059.838	12.144.864	18.204.702

FUENTES: Año 1962. Ministerio de Obras Públicas. Resumen de las memorias de los puertos españoles

Años 1963-1985: Memoria de la Dirección General de Puertos

Años 1986-1994: Memoria de actividades. Puertos

Años 1995-2000: Puertos del Estado. Anuario estadístico

*Hasta 1966, Algeciras. Hasta 1991, Algeciras-La Línea.

10. Transportes y comunicaciones

10.3.38. Tráfico de graneles líquidos en el puerto de Almería. Años 1962-2000* (Tm)

	Tráfico de cabotaje			Tráfico exterior			Total		
	Cargadas	Descargadas	Total	Cargadas	Descargadas	Total	Cargadas	Descargadas	Total
1962	-	97.697	97.697	-	-	-	-	97.697	97.697
1963	-	154.720	154.720	-	-	-	-	154.720	154.720
1964	758	159.311	160.069	-	1.782	1.782	758	161.093	161.851
1965	-	175.865	175.865	-	10	10	-	175.875	175.875
1966	440	169.875	170.315	-	-	-	440	169.875	170.315
1967	1.007	158.653	159.660	-	-	-	1.007	158.653	159.660
1968	1.419	235.862	237.281	-	-	-	1.419	235.862	237.281
1969	408	290.598	291.006	-	-	-	408	290.598	291.006
1970	350	358.859	359.209	-	-	-	350	358.859	359.209
1971	-	310.117	310.117	-	-	-	-	310.117	310.117
1972	-	342.479	342.479	-	-	-	-	342.479	342.479
1973	-	357.146	357.146	-	-	-	-	357.146	357.146
1974	-	346.281	346.281	-	-	-	-	346.281	346.281
1975	-	311.242	311.242	-	-	-	-	311.242	311.242
1976	-	417.846	417.846	-	-	-	-	417.846	417.846
1977	-	394.322	394.322	-	-	-	-	394.322	394.322
1978	-	414.416	414.416	-	-	-	-	414.416	414.416
1979	-	378.625	378.625	-	2.375	2.375	-	381.000	381.000
1980	-	417.893	417.893	-	-	-	-	417.893	417.893
1981	-	359.612	359.612	-	-	-	-	359.612	359.612
1982	-	292.472	292.472	-	-	-	-	292.472	292.472
1983	-	244.364	244.364	-	-	-	-	244.364	244.364
1984	-	220.261	220.261	-	-	-	-	220.261	220.261
1985	-	231.531	231.531	-	-	-	-	231.531	231.531
1986	2.989	224.096	227.085	-	-	-	2.989	224.096	227.085
1987	-	233.004	233.004	-	-	-	-	233.004	233.004
1988	-	258.826	258.826	-	-	-	-	258.826	258.826
1989	-	237.101	237.101	-	-	-	-	237.101	237.101
1990	-	231.831	231.831	-	-	-	-	231.831	231.831
1991	-	66.965	66.965	-	-	-	-	66.965	66.965
1992	10.801	710.064	720.865	16.839	1.635	18.474	27.640	711.699	739.339
1993	-	596.924	596.924	11.988	43.441	55.429	11.988	640.365	652.353
1994	-	608.109	608.109	5.340	60.099	65.439	5.340	668.208	673.548
1995	-	599.761	599.761	2.413	82.863	85.276	2.413	682.624	685.037
1996	-	523.351	523.351	15.603	147.426	163.029	15.603	670.777	686.380
1997	-	543.303	543.303	57.676	175.843	233.519	57.676	719.146	776.822
1998	506	587.632	588.138	42.163	325.061	367.224	42.669	912.693	955.362
1999	2.661	650.291	652.952	7.082	297.718	304.800	9.743	948.009	957.752
2000	607	696.900	697.507	12.469	281.488	293.957	13.076	978.388	991.464

FUENTES: Año 1962. Ministerio de Obras Públicas. Resumen de las memorias de los puertos españoles
Años 1963-1985: Memoria de la Dirección General de Puertos
Años 1986-1994: Memoria de actividades. Puertos
Años 1995-2000: Puertos del Estado. Anuario estadístico

*A partir de 1992, Almería-Motril.

10.3.39. Tráfico de graneles líquidos en el puerto de la Bahía de Cádiz. Años 1962-2000*

(Tm)

	Tráfico de cabotaje			Tráfico exterior			Total		
	Cargadas	Descargadas	Total	Cargadas	Descargadas	Total	Cargadas	Descargadas	Total
1962	-	-	-	-	-	-	-	-	-
1963	-	-	-	-	-	-	-	-	-
1964	-	-	-	-	-	-	-	-	-
1965	-	-	-	-	-	-	-	-	-
1966	-	-	-	-	-	-	-	-	-
1967	-	-	-	-	-	-	-	-	-
1968	-	-	-	-	-	-	-	-	-
1969	-	-	-	-	-	-	-	-	-
1970	-	-	-	-	-	-	-	-	-
1971	-	-	-	-	-	-	-	-	-
1972	-	-	-	-	-	-	-	-	-
1973	-	-	-	-	-	-	-	-	-
1974	-	-	-	60.892	-	60.892	60.892	-	60.892
1975	-	-	-	74.651	2.042	76.693	74.651	2.042	76.693
1976	-	-	-	70.191	80	70.271	70.191	80	70.271
1977	-	-	-	86.184	18.000	104.184	86.184	18.000	104.184
1978	-	-	-	102.663	22.256	124.919	102.663	22.256	124.919
1979	-	-	-	101.536	45.945	147.481	101.536	45.945	147.481
1980	-	-	-	64.972	35.873	100.845	64.972	35.873	100.845
1981	-	-	-	51.109	34.108	85.217	51.109	34.108	85.217
1982	-	531.043	531.043	47.660	31.002	78.662	47.660	562.045	609.705
1983	1.006.923	1.499.133	2.506.056	66.863	7.160	74.023	1.073.786	1.506.293	2.580.079
1984	3.500	1.543.299	1.546.799	51.169	14.229	65.398	54.669	1.557.528	1.612.197
1985	1.510	1.469.599	1.471.109	58.016	10.574	68.590	59.526	1.480.173	1.539.699
1986	1.507	1.985.550	1.987.057	49.893	40.092	89.985	51.400	2.025.642	2.077.042
1987	1.502	2.153.676	2.155.178	27.837	41.231	69.068	29.339	2.194.907	2.224.246
1988	33.606	493.608	527.214	55.923	45.316	101.239	89.529	538.924	628.453
1989	1.502	125.801	127.303	47.921	36.013	83.934	49.423	161.814	211.237
1990	11.742	156.856	168.598	29.604	52.103	81.707	41.346	208.959	250.305
1991	-	155.401	155.401	32.367	100.944	133.311	32.367	256.345	288.712
1992	9.323	152.036	161.359	15.854	98.390	114.244	25.177	250.426	275.603
1993	47.007	266.665	313.672	50.075	86.195	136.270	97.082	352.860	449.942
1994	19.854	91.118	110.972	52.269	140.541	192.810	72.123	231.659	303.782
1995	-	1.236.171	1.236.171	3.068	78.150	81.218	3.068	1.314.321	1.317.389
1996	-	114.874	114.874	14.051	42.607	56.658	14.051	157.481	171.532
1997	-	57.424	57.424	3.637	17.799	21.436	3.637	75.223	78.860
1998	90	27.259	27.349	2.748	62.288	65.036	2.838	89.547	92.385
1999	4.081	43.154	47.235	560	122.390	122.950	4.641	165.544	170.185
2000	29.033	30.779	59.812	14.541	142.198	156.739	43.574	172.977	216.551

FUENTES: Año 1962. Ministerio de Obras Públicas. Resumen de las memorias de los puertos españoles

Años 1963-1985: Memoria de la Dirección General de Puertos

Años 1986-1994: Memoria de actividades. Puertos

Años 1995-2000: Puertos del Estado. Anuario estadístico

*Hasta 1982, Cádiz.

10. Transportes y comunicaciones

10.3.40. Tráfico de graneles líquidos en el puerto de Huelva. Años 1962-2000

(Tm)

	Tráfico de cabotaje			Tráfico exterior			Total		
	Cargadas	Descargadas	Total	Cargadas	Descargadas	Total	Cargadas	Descargadas	Total
1962	-	195.354	195.354	-	26.518	26.518	-	221.872	221.872
1963	-	241.012	241.012	-	16.071	16.071	-	257.083	257.083
1964	-	338.785	338.785	-	60.469	60.469	-	399.254	399.254
1965	1.898	472.825	474.723	-	94.512	94.512	1.898	567.337	569.235
1966	730	284.951	285.681	-	58.934	58.934	730	343.885	344.615
1967	122.055	359.387	481.442	595.529	1.211.054	1.806.583	717.584	1.570.441	2.288.025
1968	148.971	166.725	315.696	1.335.828	1.978.279	3.314.107	1.484.799	2.145.004	3.629.803
1969	314.738	188.298	503.036	1.423.901	2.577.000	4.000.901	1.738.639	2.765.298	4.503.937
1970	1.263.011	120.734	1.383.745	893.074	3.186.852	4.079.926	2.156.085	3.307.586	5.463.671
1971	2.323.502	22.749	2.346.251	481.759	3.997.353	4.479.112	2.805.261	4.019.802	6.825.063
1972	1.928.922	60.647	1.989.569	334.015	3.698.056	4.032.071	2.262.937	3.758.703	6.021.640
1973	1.887.727	123.826	2.011.553	285.789	3.526.242	3.812.031	2.173.516	3.650.068	5.823.584
1974	1.919.126	271.634	2.190.760	611.012	3.859.780	4.470.792	2.530.138	4.131.414	6.661.552
1975	1.920.913	259.939	2.180.852	440.302	3.528.143	3.968.445	2.361.215	3.788.082	6.149.297
1976	1.552.455	478.624	2.031.079	563.311	3.463.958	4.027.269	2.115.766	3.942.582	6.058.348
1977	1.635.031	529.471	2.164.502	458.583	3.843.760	4.302.343	2.093.614	4.373.231	6.466.845
1978	1.587.496	483.541	2.071.037	573.788	3.583.633	4.157.421	2.161.284	4.067.174	6.228.458
1979	1.234.194	677.059	1.911.253	446.273	3.349.025	3.795.298	1.680.467	4.026.084	5.706.551
1980	1.488.628	464.422	1.953.050	347.544	2.944.084	3.291.628	1.836.172	3.408.506	5.244.678
1981	1.534.129	300.616	1.834.745	391.608	3.748.968	4.140.576	1.925.737	4.049.584	5.975.321
1982	1.407.508	98.099	1.505.607	528.079	3.054.408	3.582.487	1.935.587	3.152.507	5.088.094
1983	1.200.416	591.800	1.792.216	622.793	2.561.421	3.184.214	1.823.209	3.153.221	4.976.430
1984	989.628	451.171	1.440.799	892.242	2.483.430	3.375.672	1.881.870	2.934.601	4.816.471
1985	1.097.662	324.524	1.422.186	1.080.953	2.811.575	3.892.528	2.178.615	3.136.099	5.314.714
1986	1.056.886	223.002	1.279.888	2.153.770	3.627.710	5.781.480	3.210.656	3.850.712	7.061.368
1987	861.027	353.121	1.214.148	1.397.516	3.053.229	4.450.745	2.258.543	3.406.350	5.664.893
1988	679.580	205.197	884.777	1.583.882	3.594.944	5.178.826	2.263.462	3.800.141	6.063.603
1989	591.923	304.146	896.069	1.184.773	3.913.707	5.098.480	1.776.696	4.217.853	5.994.549
1990	515.744	313.130	828.874	1.406.164	4.026.223	5.432.387	1.921.908	4.339.353	6.261.261
1991	413.264	322.757	736.021	986.917	4.009.339	4.996.256	1.400.181	4.332.096	5.732.277
1992	917.416	486.977	1.404.393	960.414	4.792.533	5.752.947	1.877.830	5.279.510	7.157.340
1993	1.329.442	207.481	1.536.923	906.386	5.221.094	6.127.480	2.235.828	5.428.575	7.664.403
1994	883.886	362.410	1.246.296	995.613	5.881.392	6.877.005	1.879.499	6.243.802	8.123.301
1995	3.739.028	663.832	4.402.860	787.658	5.967.404	6.755.062	4.526.686	6.631.236	11.157.922
1996	1.111.875	270.424	1.382.299	1.159.960	6.803.615	7.963.575	2.271.835	7.074.039	9.345.874
1997	1.132.468	327.342	1.459.810	1.076.092	6.432.653	7.508.745	2.208.560	6.759.995	8.968.555
1998	912.978	250.119	1.163.097	1.089.452	6.004.228	7.093.680	2.002.430	6.254.347	8.256.777
1999	642.296	319.280	961.576	1.654.644	6.684.700	8.339.344	2.296.940	7.003.980	9.300.920
2000	873.411	438.135	1.311.546	1.973.851	8.379.849	10.353.700	2.847.262	8.817.984	11.665.246

FUENTES: Año 1962. Ministerio de Obras Públicas. Resumen de las memorias de los puertos españoles
Años 1963-1985: Memoria de la Dirección General de Puertos
Años 1986-1994: Memoria de actividades. Puertos
Años 1995-2000: Puertos del Estado. Anuario estadístico

10.3.41. Tráfico de graneles líquidos en el puerto de Málaga. Años 1962-2000

(Tm)

	Tráfico de cabotaje			Tráfico exterior			Total		
	Cargadas	Descargadas	Total	Cargadas	Descargadas	Total	Cargadas	Descargadas	Total
1962	3.657	181.994	185.651	-	-	-	3.657	181.994	185.651
1963	5.816	226.564	232.380	-	39.617	39.617	5.816	266.181	271.997
1964	5.562	250.609	256.171	-	17.967	17.967	5.562	268.576	274.138
1965	11.169	334.482	345.651	-	551.489	551.489	11.169	885.971	897.140
1966	24.250	420.933	445.183	3.660	1.820.444	1.824.104	27.910	2.241.377	2.269.287
1967	11.410	507.399	518.809	-	2.028.714	2.028.714	11.410	2.536.113	2.547.523
1968	10.790	686.938	697.728	1.007	2.260.753	2.261.760	11.797	2.947.691	2.959.488
1969	7.010	707.294	714.304	11.096	2.142.712	2.153.808	18.106	2.850.006	2.868.112
1970	1.779	748.291	750.070	2.581	2.552.419	2.555.000	4.360	3.300.710	3.305.070
1971	5.128	741.053	746.181	6.590	3.030.733	3.037.323	11.718	3.771.786	3.783.504
1972	2.738	787.500	790.238	377	3.249.929	3.250.306	3.115	4.037.429	4.040.544
1973	1.112	1.011.480	1.012.592	3.551	5.048.084	5.051.635	4.663	6.059.564	6.064.227
1974	1.500	1.090.161	1.091.661	-	6.029.611	6.029.611	1.500	7.119.772	7.121.272
1975	907	827.971	828.878	625	5.455.681	5.456.306	1.532	6.283.652	6.285.184
1976	-	1.075.064	1.075.064	200	5.597.031	5.597.231	200	6.672.095	6.672.295
1977	-	1.008.605	1.008.605	1.254	5.027.041	5.028.295	1.254	6.035.646	6.036.900
1978	2.147	946.062	948.209	1.044	5.262.900	5.263.944	3.191	6.208.962	6.212.153
1979	187	1.017.681	1.017.868	1.998	5.991.693	5.993.691	2.185	7.009.374	7.011.559
1980	-	864.971	864.971	1.626	5.722.378	5.724.004	1.626	6.587.349	6.588.975
1981	-	897.789	897.789	9.740	5.188.660	5.198.400	9.740	6.086.449	6.096.189
1982	161	1.182.396	1.182.557	6.597	4.207.237	4.213.834	6.758	5.389.633	5.396.391
1983	1.890	1.208.083	1.209.973	8.810	4.617.657	4.626.467	10.700	5.825.740	5.836.440
1984	16.731	1.400.849	1.417.580	41.299	4.166.591	4.207.890	58.030	5.567.440	5.625.470
1985	-	2.035.937	2.035.937	150.755	3.851.911	4.002.666	150.755	5.887.848	6.038.603
1986	-	1.132.138	1.132.138	64.647	5.168.107	5.232.754	64.647	6.300.245	6.364.892
1987	-	984.123	984.123	75.108	5.667.816	5.742.924	75.108	6.651.939	6.727.047
1988	-	701.926	701.926	139.935	6.256.752	6.396.687	139.935	6.958.678	7.098.613
1989	-	725.394	725.394	27.201	6.529.092	6.556.293	27.201	7.254.486	7.281.687
1990	-	1.184.319	1.184.319	132.393	6.322.269	6.454.662	132.393	7.506.588	7.638.981
1991	502	804.585	805.087	152.947	6.580.962	6.733.909	153.449	7.385.547	7.538.996
1992	-	628.756	628.756	34.408	6.878.357	6.912.765	34.408	7.507.113	7.541.521
1993	-	171.495	171.495	53.479	6.284.750	6.338.229	53.479	6.456.245	6.509.724
1994	-	46.398	46.398	2.300	6.967.595	6.969.895	2.300	7.013.993	7.016.293
1995	-	3.607	3.607	27.409	6.885.922	6.913.331	27.409	6.889.529	6.916.938
1996	-	10.854	10.854	24.346	6.852.533	6.876.879	24.346	6.863.387	6.887.733
1997	-	45.009	45.009	77.700	6.922.754	7.000.454	77.700	6.967.763	7.045.463
1998	-	32.793	32.793	62.463	7.371.392	7.433.855	62.463	7.404.185	7.466.648
1999	-	-	-	35.932	7.428.226	7.464.158	35.932	7.428.226	7.464.158
2000	39.806	-	39.806	84.196	1.873.528	1.957.724	124.002	1.873.528	1.997.530

FUENTES: Año 1962. Ministerio de Obras Públicas. Resumen de las memorias de los puertos españoles

Años 1963-1985: Memoria de la Dirección General de Puertos

Años 1986-1994: Memoria de actividades. Puertos

Años 1995-2000: Puertos del Estado. Anuario estadístico

10. Transportes y comunicaciones

10.3.42. Tráfico de graneles líquidos en el puerto de Sevilla. Años 1962-2000

(Tm)

	Tráfico de cabotaje			Tráfico exterior			Total		
	Cargadas	Descargadas	Total	Cargadas	Descargadas	Total	Cargadas	Descargadas	Total
1962	300	422.581	422.881	-	32.262	32.262	300	454.843	455.143
1963	1.356	478.327	479.683	2.836	27.663	30.499	4.192	505.990	510.182
1964	-	548.948	548.948	-	7.884	7.884	-	556.832	556.832
1965	106	659.804	659.910	-	17.849	17.849	106	677.653	677.759
1966	-	766.395	766.395	-	9.663	9.663	-	776.058	776.058
1967	400	746.956	747.356	555	37.744	38.299	955	784.700	785.655
1968	792	865.692	866.484	-	24.842	24.842	792	890.534	891.326
1969	15.607	1.054.260	1.069.867	10.277	52.050	62.327	25.884	1.106.310	1.132.194
1970	36.287	1.123.607	1.159.894	3.247	27.186	30.433	39.534	1.150.793	1.190.327
1971	33.599	1.216.503	1.250.102	9.274	50.708	59.982	42.873	1.267.211	1.310.084
1972	7.099	1.289.206	1.296.305	10.188	57.581	67.769	17.287	1.346.787	1.364.074
1973	1.373	1.255.262	1.256.635	13.670	39.037	52.707	15.043	1.294.299	1.309.342
1974	3.415	1.141.288	1.144.703	7.272	5.899	13.171	10.687	1.147.187	1.157.874
1975	3.829	1.153.158	1.156.987	5.537	26.046	31.583	9.366	1.179.204	1.188.570
1976	-	1.241.420	1.241.420	28.765	19.199	47.964	28.765	1.260.619	1.289.384
1977	6.049	1.083.728	1.089.777	21.655	41.470	63.125	27.704	1.125.198	1.152.902
1978	10.178	1.101.234	1.111.412	45.940	56.584	102.524	56.118	1.157.818	1.213.936
1979	82	1.072.936	1.073.018	37.704	55.700	93.404	37.786	1.128.636	1.166.422
1980	1.071	967.847	968.918	28.004	36.655	64.659	29.075	1.004.502	1.033.577
1981	3.556	805.228	808.784	42.155	21.369	63.524	45.711	826.597	872.308
1982	1.471	755.486	756.957	46.120	33.969	80.089	47.591	789.455	837.046
1983	-	702.398	702.398	-	36.010	36.010	-	738.408	738.408
1984	2.972	743.442	746.414	-	-	-	2.972	743.442	746.414
1985	58	560.594	560.652	8.962	10.977	19.939	9.020	571.571	580.591
1986	1.101	104.894	105.995	8.397	10.945	19.342	9.498	115.839	125.337
1987	683	94.674	95.357	55.168	5.188	60.356	55.851	99.862	155.713
1988	12	95.345	95.357	79.371	9.586	88.957	79.383	104.931	184.314
1989	1.232	77.898	79.130	45.030	7.034	52.064	46.262	84.932	131.194
1990	1.279	55.916	57.195	105.707	13.185	118.892	106.986	69.101	176.087
1991	-	88.956	88.956	12.447	13.055	25.502	12.447	102.011	114.458
1992	1.300	93.049	94.349	22.349	43.856	66.205	23.649	136.905	160.554
1993	848	79.464	80.312	47.615	69.453	117.068	48.463	148.917	197.380
1994	3.135	97.717	100.852	35.557	159.207	194.764	38.692	256.924	295.616
1995	-	48.178	48.178	9.125	181.119	190.244	9.125	229.297	238.422
1996	137	98.692	98.829	20.425	104.441	124.866	20.562	203.133	223.695
1997	2.609	108.399	111.008	86.542	124.690	211.232	89.151	233.089	322.240
1998	5.149	101.298	106.447	52.413	152.422	204.835	57.562	253.720	311.282
1999	1.319	114.649	115.968	26.196	167.738	193.934	27.515	282.387	309.902
2000	3.541	125.319	128.860	19.241	114.040	133.281	22.782	239.359	262.141

FUENTES: Año 1962. Ministerio de Obras Públicas. Resumen de las memorias de los puertos españoles
Años 1963-1985: Memoria de la Dirección General de Puertos
Años 1986-1994: Memoria de actividades. Puertos
Años 1995-2000: Puertos del Estado. Anuario estadístico

10.4. Comunicaciones

10.4.1.a. Servicio postal. Tráfico de correspondencia nacida por provincias. Años 1983-1991 (miles)

	Almería			Cádiz			Córdoba			Granada			Huelva		
	Ordinaria	Certificada	Asegurada	Ordinaria	Certificada	Asegurada	Ordinaria	Certificada	Asegurada	Ordinaria	Certificada	Asegurada	Ordinaria	Certificada	Asegurada
1983	24.072	11.440	9	39.307	1.610	14	37.197	1.159	95	36.609	1.190	12	13.824	582	6
1984	25.596	878	52	35.206	1.526	15	36.471	1.085	88	35.515	1.165	12	12.312	499	9
1985	22.852	691	10	31.072	1.721	52	37.797	1.198	91	36.468	1.227	11	12.918	585	8
1986	27.606	702	10	44.934	1.831	14	45.691	1.372	91	42.781	1.257	8	15.558	660	10
1987	30.028	793	8	46.974	1.588	12	41.430	1.257	98	48.925	1.252	8	13.846	750	6
1988	47.730	957	11	67.238	2.170	13	49.227	1.471	104	57.969	1.494	8	17.233	772	8
1989	44.678	952	9	59.054	2.482	12	49.114	1.621	110	49.588	1.653	7	17.022	824	7
1990	44.851	1.063	7	66.409	2.574	13	48.806	1.845	108	54.641	1.867	7	18.671	901	5
1991*	28.888	944	5	46.661	1.972	8	33.811	1.482	76	37.859	1.550	5	14.938	779	4

10.4.1.a. Servicio postal. Tráfico de correspondencia nacida por provincias. Años 1983-1991 (miles)

CONTINUACIÓN

	Jaén			Málaga			Sevilla			Andalucía		
	Ordinaria	Certificada	Asegurada	Ordinaria	Certificada	Asegurada	Ordinaria	Certificada	Asegurada	Ordinaria	Certificada	Asegurada
1983	25.154	1.480	12	63.825	2.080	38	72.166	2.698	21	312.154	22.239	207
1984	24.393	1.197	13	69.621	2.031	33	72.572	2.482	22	311.686	10.863	244
1985	25.767	1.292	13	73.136	2.512	26	71.734	2.872	21	311.744	12.098	232
1986	27.745	1.243	13	81.254	2.758	23	81.254	2.758	189	366.823	12.581	358
1987	24.387	1.028	12	86.419	2.878	33	61.695	2.716	18	353.704	12.262	195
1988	29.028	1.141	13	108.504	3.034	22	93.511	3.488	19	470.440	14.527	198
1989	35.283	1.311	14	115.362	3.186	19	95.458	3.798	19	465.559	15.827	197
1990	36.585	1.406	12	102.959	3.651	19	96.203	4.326	20	469.125	17.633	191
1991*	24.723	1.072	8	66.610	2.867	13	78.343	338	130	331.833	11.004	249

FUENTES: IEA. Anuario estadístico de Andalucía

*Incluye la correspondencia nacida de los meses de enero a septiembre. A partir de octubre entró en vigor una nueva estructura del tráfico postal.

10. Transportes y comunicaciones

10.4.1.b. Servicio postal. Tráfico de correspondencia nacida por provincias. Años 1991-2000 (miles)

	Almería				Cádiz				Córdoba			
	LB	LE	LU	Total	LB	LE	LU	Total	LB	LE	LU	Total
1991*	5.776	585	47	6.408	14.410	506	194	15.110	8.964	495	77	9.536
1992	20.985	1.572	185	22.742	37.339	2.063	485	39.887	31.947	2.703	275	34.925
1993	20.204	2.136	195	22.535	32.962	4.095	476	37.533	29.422	4.693	238	34.353
1994	20.778	1.697	189	22.664	29.837	7.764	427	38.028	30.284	8.135	255	38.674
1995	21.245	2.313	170	23.728	25.856	5.047	429	31.332	28.620	4.737	260	33.617
1996	22.852	1.529	228	24.609	24.605	6.181	498	31.284	30.572	5.417	301	36.290
1997	23.009	1.075	237	24.321	23.515	2.076	513	26.104	30.350	2.460	310	33.120
1998	18.804	1.544	198	20.546	22.519	1.729	509	24.757	32.315	2.335	312	34.962
1999	26.547	3.703	236	30.486	24.500	6.043	543	31.086	31.994	5.170	348	37.512
2000	26.095	2.187	150	28.432	25.224	1.283	426	26.933	33.210	2.045	297	35.552

10.4.1.b. Servicio postal. Tráfico de correspondencia nacida por provincias. Años 1991-2000 (miles)

CONTINUACIÓN

	Granada				Huelva				Jaén			
	LB	LE	LU	Total	LB	LE	LU	Total	LB	LE	LU	Total
1991*	9.589	1.092	91	10.772	4.261	312	28	4.601	6.413	524	62	6.999
1992	38.096	3.322	340	41.758	16.497	1.041	108	17.646	22.176	1.614	211	24.001
1993	36.486	5.436	335	42.257	15.291	2.063	109	17.463	22.112	2.457	210	24.779
1994	34.145	7.466	283	41.894	14.632	1.503	116	16.251	21.758	3.037	211	25.006
1995	34.873	6.667	332	41.872	14.794	1.792	127	16.713	21.105	2.794	209	24.108
1996	33.250	7.562	391	41.203	15.641	2.703	159	18.503	21.924	3.801	238	25.963
1997	33.276	4.322	373	37.971	16.147	1.055	140	17.342	22.176	1.755	234	24.165
1998	31.065	4.248	354	35.667	14.408	940	133	15.481	19.994	1.749	217	21.960
1999	30.665	7.039	398	38.102	14.122	3.078	155	17.355	21.677	4.028	239	25.944
2000	29.966	3.561	324	33.851	17.950	921	130	19.001	21.702	2.518	177	24.397

10.4.1.b. Servicio postal. Tráfico de correspondencia nacida por provincias. Años 1991-2000 (miles)

CONTINUACIÓN

	Málaga				Sevilla				Andalucía			
	LB	LE	LU	Total	LB	LE	LU	Total	LB	LE	LU	Total
1991*	17.605	1.837	205	19.647	19.227	1.888	420	21.535	86.245	7.239	1.124	94.608
1992	57.288	6.517	725	64.530	76.423	9.422	1.172	87.017	300.751	28.254	3.501	332.506
1993	49.889	9.499	594	59.982	66.905	12.420	1.048	80.373	273.271	42.799	3.205	319.275
1994	44.902	12.896	595	58.393	66.741	19.307	907	86.955	263.077	61.805	2.983	327.865
1995	43.659	8.087	619	52.365	66.298	12.174	739	79.211	256.450	43.611	2.885	302.946
1996	45.105	8.436	733	54.274	77.406	12.717	806	90.929	271.355	48.346	3.354	323.055
1997	44.071	6.193	668	50.932	89.988	7.749	792	98.529	282.532	26.685	3.267	312.484
1998	44.246	13.237	627	58.110	96.460	8.251	818	105.529	279.811	34.033	3.168	317.012
1999	47.129	17.687	675	65.491	99.658	16.875	826	117.359	296.292	63.623	3.420	363.335
2000	48.453	10.138	592	59.183	111.959	12.009	694	124.662	314.559	34.662	2.790	352.011

FUENTE: IEA. Anuario estadístico de Andalucía

*Recoge la correspondencia a partir de octubre.

LB: Línea Básica. Cartas y tarjetas postales.

LE: Línea Económica: Impresos y pequeños paquetes (paquetes postales interiores, M. Libros, periódicos y CEN).

LU: Línea Urgente: Cartas y tarjetas postales, postal exprés/EMS.

10.4.2.a. Servicio postal. Tráfico de correspondencia distribuida por provincias. Años 1983-1991

(miles)

	Almería			Cádiz			Córdoba			Granada			Huelva		
	Ordinaria	Certificada	Asegurada	Ordinaria	Certificada	Asegurada	Ordinaria	Certificada	Asegurada	Ordinaria	Certificada	Asegurada	Ordinaria	Certificada	Asegurada
1983	27.114	808	11	54.661	1.815	34	51.331	1.461	43	47.584	1.753	13	23.710	656	12
1984	28.351	797	10	46.754	2.086	23	50.991	1.281	46	48.120	1.485	11	22.923	614	11
1985	27.851	1.067	10	53.168	2.356	22	54.584	1.738	43	51.446	2.142	8	23.255	903	11
1986	31.503	1.116	10	78.000	2.580	20	63.008	1.852	45	56.476	2.472	7	24.688	1.015	13
1987	37.950	875	17	68.500	2.211	32	61.289	1.675	52	56.027	2.110	22	26.266	1.004	16
1988	40.635	1.253	17	70.043	2.741	42	63.122	1.857	55	67.651	2.120	13	27.855	1.043	24
1989	43.075	1.337	3	76.425	2.825	36	62.625	1.991	52	69.435	2.397	18	31.390	1.181	14
1990	45.610	1.432	14	83.315	3.174	43	67.671	2.259	49	70.210	2.518	10	32.512	1.343	10
1991*	35.314	1.160	8	62.986	2.393	26	46.328	1.741	37	54.035	1.808	8	25.514	1.027	6

10.4.2.a. Servicio postal. Tráfico de correspondencia distribuida por provincias. Años 1983-1991

(miles)

CONTINUACIÓN

	Jaén			Málaga			Sevilla			Andalucía		
	Ordinaria	Certificada	Asegurada	Ordinaria	Certificada	Asegurada	Ordinaria	Certificada	Asegurada	Ordinaria	Certificada	Asegurada
1983	35.064	1.060	17	69.137	2.246	544	110.543	3.827	29	419.144	13.626	703
1984	36.500	1.010	14	77.061	2.297	27	137.748	3.948	28	448.448	13.518	170
1985	39.647	1.431	13	85.554	3.014	20	146.270	4.966	24	481.775	17.617	151
1986	37.275	1.464	15	92.531	3.569	21	92.531	3.569	21	476.012	17.637	152
1987	39.785	1.265	47	97.454	3.565	69	151.295	5.224	43	538.566	17.929	298
1988	39.704	1.298	29	113.871	3.683	62	135.155	4.597	27	558.036	18.592	269
1989	48.534	1.490	31	151.606	5.035	25	151.606	5.035	25	634.696	21.291	204
1990	52.108	1.576	19	126.888	4.426	24	148.947	5.815	23	627.261	22.543	192
1991*	38.030	1.277	18	79.315	3.587	15	107.033	4.831	18	448.555	17.824	136

FUENTE: IEA. Anuario estadístico de Andalucía

*Incluye la correspondencia nacida de los meses de enero a septiembre. A partir de octubre entró en vigor una nueva estructura del tráfico postal.

10. Transportes y comunicaciones

10.4.2.b. Servicio postal. Tráfico de correspondencia distribuida por provincias. Años 1991-2000 (miles)

	Almería				Cádiz				Córdoba			
	LB	LE	LU	Total	LB	LE	LU	Total	LB	LE	LU	Total
1991*	8.737	4.434	94	13.265	16.259	7.009	183	23.451	12.257	5.827	90	18.174
1992	29.316	11.676	281	41.273	62.680	27.969	564	91.213	48.980	18.266	304	67.550
1993	29.129	15.092	234	44.455	52.136	24.979	489	77.604	44.453	17.766	282	62.501
1994	30.171	17.174	246	47.591	49.025	27.313	456	76.794	46.252	21.287	289	67.828
1995	31.799	13.990	240	46.029	48.970	24.977	470	74.417	45.998	18.537	307	64.842
1996	34.143	12.812	299	47.254	51.167	24.412	523	76.102	52.011	19.497	332	71.840
1997	37.740	10.769	285	48.794	53.224	21.068	518	74.810	52.860	15.951	327	69.138
1998	36.804	11.640	267	48.711	55.847	22.618	549	79.014	55.660	17.192	353	73.205
1999	42.348	13.270	285	55.903	60.834	25.991	601	87.426	62.567	18.880	397	81.844
2000	41.787	10.549	213	52.549	64.752	22.920	519	88.191	66.398	15.871	380	82.649

10.4.2.b. Servicio postal. Tráfico de correspondencia distribuida por provincias. Años 1991-2000 (miles)

CONTINUACIÓN

	Granada				Huelva				Jaén			
	LB	LE	LU	Total	LB	LE	LU	Total	LB	LE	LU	Total
1991*	13.239	4.672	143	18.054	6.886	2.599	50	9.535	8.893	3.407	86	12.386
1992	48.980	18.266	304	67.550	27.295	11.469	466	39.230	33.933	15.222	240	49.395
1993	49.085	19.702	386	69.173	26.163	10.561	144	36.868	33.749	16.818	223	50.790
1994	44.045	20.542	350	64.937	26.476	11.329	145	37.950	34.073	19.472	231	53.776
1995	45.338	19.090	387	64.815	34.044	16.956	153	51.153	64.156	29.533	609	94.298
1996	49.760	19.704	465	69.929	25.886	10.125	257	36.268	37.133	16.131	288	53.552
1997	54.827	17.293	420	72.540	28.480	8.961	165	37.606	38.460	13.684	278	52.422
1998	56.379	18.502	431	75.312	31.138	10.283	176	41.597	41.519	14.299	297	56.115
1999	58.774	21.459	428	80.661	32.642	11.675	204	44.521	45.700	16.381	320	62.401
2000	62.267	17.466	386	80.119	34.525	9.603	177	44.305	47.740	13.833	276	61.849

10.4.2.b. Servicio postal. Tráfico de correspondencia distribuida por provincias. Años 1991-2000 (miles)

CONTINUACIÓN

	Málaga				Sevilla				Andalucía			
	LB	LE	LU	Total	LB	LE	LU	Total	LB	LE	LU	Total
1991*	26.411	8.046	259	34.716	28.660	9.857	287	38.804	121.342	45.851	1.192	168.385
1992	92.374	30.588	853	123.815	125.359	40.560	1.232	167.151	468.917	174.016	4.244	647.177
1993	78.620	29.032	716	108.368	104.219	38.156	993	143.368	417.554	172.106	3.467	593.127
1994	64.227	30.801	611	95.639	90.203	41.702	913	132.818	384.472	189.620	3.241	577.333
1995	64.156	29.533	609	94.298	93.454	36.651	918	131.023	427.915	189.267	3.693	620.875
1996	70.967	30.422	713	102.102	106.895	38.779	946	146.620	427.962	171.882	3.823	603.667
1997	77.838	26.200	701	104.739	117.521	32.421	940	150.882	460.950	146.347	3.634	610.931
1998	84.257	27.098	687	112.042	128.555	36.947	929	166.431	490.159	158.579	3.689	652.427
1999	93.779	31.659	716	126.154	131.227	40.210	930	172.367	527.871	179.525	3.881	711.277
2000	99.980	26.274	692	126.946	139.236	33.281	879	173.396	556.685	149.797	3.522	710.004

FUENTE: IEA. Anuario estadístico de Andalucía

*Recoge la correspondencia a partir de octubre.

LB: Línea Básica. Cartas y tarjetas postales.

LE: Línea Económica: Impresos y pequeños paquetes (paquetes postales interiores, M. Libros, periódicos y CEN).

LU: Línea Urgente: Cartas y tarjetas postales, postal exprés/EMS.

10.4.3. Tráfico de telegramas interiores expedidos y recibidos por provincias. Años 1925-2000

	Almería		Cádiz		Córdoba		Granada		Huelva	
	Expedidos	Recibidos	Expedidos	Recibidos	Expedidos	Recibidos	Expedidos	Recibidos	Expedidos	Recibidos
1925	142.168	142.338	190.002	200.590	189.888	198.341	144.923	144.062	119.090	113.687
1926	117.013	112.154	168.714	107.947	173.315	187.119	146.936	136.841	117.622	118.243
1927	96.755	93.748	176.264	191.111	134.040	141.955	135.129	118.824	123.406	131.459
1928	97.545	87.964	174.970	183.647	113.092	126.900	116.955	103.223	113.381	114.170
1929	98.246	81.944	146.093	147.119	80.905	84.095	102.395	89.720	91.381	96.867
1931	98.972	87.360	143.215	135.081	70.371	73.492	89.782	81.459	99.493	87.794
1932	82.064	110.542	128.611	123.291	61.293	62.939	68.101	56.176	84.826	78.808
1943	100.963	98.305	248.286	225.710	154.337	165.549	130.828	133.575	146.370	146.370
1944	113.181	107.229	275.714	251.876	273.201	186.648	151.213	148.656	16.978	17.251
1945	139.175	126.940	335.813	280.397	188.582	193.935	169.729	170.317	181.437	183.558
1946	153.908	145.767	368.529	297.737	200.369	210.308	186.110	185.912	189.199	194.134
1947	181.746	172.970	326.818	280.361	245.136	245.818	216.372	214.674	208.175	203.063
1948	169.315	159.626	297.359	395.966	228.207	236.698	220.324	215.488	203.527	198.384
1949	157.057	153.875	358.311	313.568	206.601	247.415	204.086	199.788	191.591	187.340
1950	145.888	145.872	368.539	325.354	205.929	223.363	214.863	206.411	187.973	183.976
1951	155.175	147.509	407.712	343.423	227.844	247.291	228.023	218.080	205.607	207.011
1952	164.642	142.807	385.889	408.773	254.702	273.616	229.715	243.230	195.336	204.425
1953	155.109	158.823	448.250	371.359	262.940	279.624	242.658	249.144	200.829	187.036
1954	139.654	155.591	431.198	361.633	244.239	255.243	227.774	235.048	181.584	181.068
1955	140.973	137.451	429.561	366.906	204.660	199.877	157.137	172.363	157.137	172.363
1956	150.924	143.384	372.067	266.097	241.000	251.545	210.620	209.743	159.978	165.429
1957	159.999	148.038	596.829	522.436	251.928	256.901	218.525	210.018	171.217	164.963
1958	148.580	143.169	469.922	393.008	255.388	262.134	211.635	207.825	172.108	160.270
1959	146.010	139.639	443.747	371.257	239.825	254.973	195.317	189.955	163.062	152.960
1960	135.041	128.657	404.362	347.513	220.103	233.679	182.108	177.689	148.155	139.627
1961	130.643	125.435	671.086	357.587	217.699	226.946	185.251	180.970	143.587	145.484
1962	142.650	131.906	436.516	375.361	398.350	235.611	203.928	200.303	147.814	150.680
1963	142.660	137.028	454.909	405.123	245.517	261.301	219.608	211.666	148.480	151.050
1964	148.715	140.560	563.082	485.290	250.926	264.802	228.672	222.267	149.478	162.445
1965	168.191	162.592	353.968	282.628	268.738	281.651	244.571	238.075	153.455	171.502
1966	167.778	162.509	456.559	428.667	269.137	282.889	251.128	243.663	161.053	181.177
1967	151.484	153.915	394.769	394.769	258.050	256.682	228.150	227.100	155.281	173.817
1968	142.684	143.893	380.991	368.903	241.643	260.444	215.487	217.952	153.017	168.130
1969	135.962	134.448	362.943	359.675	236.796	254.140	210.145	212.526	147.455	158.229
1970	120.540	121.973	323.880	323.771	210.808	234.840	188.752	137.507	118.752	137.507
1971	105.963	103.710	280.180	297.713	186.297	206.369	152.374	165.417	101.718	118.561
1972	93.006	98.804	256.845	279.998	165.436	184.163	142.591	152.136	87.653	103.072
1973	90.985	95.149	237.008	267.018	150.044	174.055	136.089	148.601	84.289	95.768
1974	77.912	84.966	213.986	243.079	123.285	163.515	123.394	136.600	72.435	96.669
1975	64.188	75.215	197.217	224.794	118.641	137.742	111.978	123.566	66.522	88.671
1976	63.648	70.628	197.888	209.721	115.411	130.740	98.911	149.226	60.866	80.107
1977	64.485	69.698	173.096	188.677	123.503	131.646	96.242	123.319	57.450	78.602
1978	51.740	64.404	155.139	171.853	89.289	114.248	81.296	112.677	54.409	72.714
1979	44.128	54.627	144.600	163.738	79.552	102.715	72.764	98.523	43.879	63.765
1980	34.733	50.230	138.307	171.218	61.616	86.426	53.998	82.159	33.524	53.906
1981	29.432	43.675	115.786	151.126	53.948	73.327	46.602	75.812	27.173	48.261
1982	25.138	42.204	107.693	139.824	46.156	69.230	44.390	77.394	26.374	45.284
1983	22.427	39.620	98.126	128.822	43.983	62.739	43.255	70.777	25.354	41.082
1984	19.132	35.813	85.129	114.166	37.132	61.374	39.388	64.578	20.529	36.363
1985	20.019	32.830	84.537	114.170	34.327	55.164	38.826	63.515	22.717	34.887
1986	19.889	30.338	85.633	108.728	34.416	50.407	45.027	56.702	19.250	32.535
1987	17.529	27.362	76.975	100.217	32.466	42.989	37.027	51.976	20.698	34.340
1988	22.728	32.562	93.955	124.737	39.675	45.209	45.096	61.060	22.113	36.813
1989	27.396	37.306	87.461	132.979	41.034	48.337	44.002	61.648	20.865	37.528
1990	27.028	39.685	84.925	140.759	35.294	44.198	44.625	67.669	19.939	34.952
1991	26.181	40.608	85.072	125.969	35.455	46.993	38.646	63.817	19.630	32.512
1992	23.152	39.152	71.211	120.590	32.625	44.277	36.810	60.638	16.789	28.633
1993	23.043	40.393	78.975	112.272	29.390	40.814	35.430	62.834	18.817	33.630
1994	22.460	40.393	75.075	103.278	32.890	42.832	35.630	66.391	18.931	31.345
1995	17.730	31.702	67.637	91.796	29.709	38.046	32.249	60.660	15.461	24.898
1996	17.099	30.759	58.181	89.451	29.754	38.692	28.041	51.481	13.004	21.690
1997	17.399	32.043	47.474	76.640	23.213	33.490	23.764	45.539	10.991	20.506
1998	16.812	31.394	38.879	68.210	25.226	30.649	18.946	38.567	9.354	17.190
1999	16.229	31.770	34.482	67.138	22.546	31.334	15.830	36.829	8.517	16.464
2000	17.750	30.312	30.419	61.822	22.017	31.609	13.430	36.509	7.873	17.065

CONTINUA ➔

10.4.3. Tráfico de telegramas interiores expedidos y recibidos por provincias. Años 1925-2000

CONTINUACIÓN

	Jaén		Málaga		Sevilla		Andalucía	
	Expedidos	Recibidos	Expedidos	Recibidos	Expedidos	Recibidos	Expedidos	Recibidos
1925	156.812	158.353	191.600	209.057	295.241	289.455	1.429.724	1.455.883
1926	145.518	157.361	195.578	206.903	300.570	287.037	1.365.266	1.313.605
1927	114.029	130.269	176.037	193.264	270.630	255.921	1.226.290	1.256.551
1928	109.646	124.080	173.958	176.392	255.425	233.855	1.154.972	1.150.231
1929	96.084	109.214	143.805	151.952	202.702	194.839	961.611	955.750
1931	84.007	99.489	132.660	137.938	152.120	168.077	870.620	870.690
1932	73.045	85.230	75.571	128.500	115.622	130.673	689.133	776.159
1943	138.041	121.811	135.850	212.696	200.622	285.833	1.255.297	1.389.849
1944	139.762	153.448	250.116	229.421	318.248	338.573	1.538.413	1.433.102
1945	156.848	171.002	268.608	272.429	376.385	373.502	1.816.577	1.772.080
1946	170.873	182.105	289.954	274.383	402.503	396.930	1.961.445	1.887.276
1947	205.285	218.057	343.212	320.847	500.371	489.698	2.227.115	2.145.488
1948	195.199	208.687	348.503	312.753	497.368	472.267	2.159.802	2.199.869
1949	167.866	186.174	362.690	333.904	436.466	420.128	2.084.668	2.042.192
1950	158.428	177.330	305.292	314.323	453.966	428.716	2.040.878	2.005.345
1951	174.155	192.468	331.848	294.893	507.364	465.753	2.237.728	2.116.428
1952	197.253	220.023	259.275	405.375	358.017	677.558	2.044.829	2.575.807
1953	198.643	217.730	330.765	308.648	548.158	513.059	2.387.352	2.285.423
1954	179.624	197.023	291.478	287.829	527.116	496.327	2.222.667	2.169.762
1955	172.913	188.344	268.454	267.708	498.989	464.686	2.029.824	1.969.698
1956	170.062	189.976	325.526	289.785	532.436	491.100	2.162.613	2.007.059
1957	182.728	202.561	354.446	309.732	538.747	511.213	2.474.419	2.325.862
1958	167.457	192.840	337.897	306.770	522.414	489.033	2.285.401	2.155.049
1959	160.903	187.937	314.320	290.084	477.108	452.506	2.140.292	2.039.311
1960	148.110	194.929	294.503	270.007	449.988	416.682	1.982.370	1.908.783
1961	146.238	204.064	304.245	274.774	470.225	442.203	2.268.974	1.957.463
1962	156.080	173.486	334.211	301.309	489.865	456.938	2.309.414	2.025.594
1963	163.072	172.393	363.785	334.487	517.198	485.764	2.255.229	2.158.812
1964	169.372	188.052	389.026	361.351	527.599	498.656	2.426.870	2.323.423
1965	182.290	199.858	396.422	396.724	543.466	537.184	2.311.101	2.270.214
1966	192.518	209.230	417.693	397.125	556.705	536.689	2.472.571	2.441.949
1967	174.549	194.084	374.528	361.213	497.333	483.006	2.234.144	2.244.586
1968	165.668	178.253	332.287	336.644	479.464	460.539	2.111.241	2.134.758
1969	166.495	177.700	351.939	348.879	466.205	451.859	2.077.940	2.097.456
1970	145.828	163.686	321.300	317.855	410.217	390.964	1.840.077	1.828.103
1971	127.729	148.453	285.139	283.435	351.183	351.991	1.590.583	1.675.649
1972	114.181	132.755	314.400	333.828	328.862	332.295	1.502.974	1.617.051
1973	114.559	132.701	238.028	273.639	300.740	327.658	1.351.742	1.514.589
1974	105.798	124.710	217.061	266.503	275.202	305.543	1.209.073	1.421.045
1975	91.916	106.572	190.784	251.661	295.765	290.361	1.137.011	1.298.582
1976	86.686	101.422	174.340	218.370	287.603	279.331	1.085.353	1.239.545
1977	86.702	94.490	160.005	200.168	276.183	258.171	1.037.666	1.144.771
1978	72.125	87.521	135.902	186.508	243.918	238.860	883.818	1.048.785
1979	60.213	79.255	112.421	178.670	234.857	228.116	792.414	969.409
1980	49.826	70.247	87.111	141.758	203.842	183.814	662.957	839.758
1981	40.916	59.463	83.685	135.660	175.061	158.675	572.603	745.999
1982	38.296	53.438	81.908	134.349	173.985	151.175	543.940	712.898
1983	33.970	52.795	75.985	122.507	161.997	139.985	505.097	658.327
1984	30.928	48.002	67.961	118.099	166.089	139.627	466.288	618.022
1985	30.879	45.583	74.308	118.267	164.550	136.467	470.163	600.883
1986	27.266	39.332	78.044	116.635	139.411	138.933	448.936	573.610
1987	31.724	42.544	79.698	118.639	119.164	109.423	415.281	527.490
1988	33.605	48.704	90.958	129.870	141.383	145.066	489.513	624.021
1989	29.702	48.022	89.617	145.487	150.342	152.865	490.419	664.172
1990	26.077	47.992	89.843	146.099	161.495	162.147	489.226	683.501
1991	25.459	40.303	88.151	117.400	153.541	160.490	472.135	628.092
1992	23.540	39.467	91.390	122.144	144.403	161.940	439.920	616.841
1993	21.398	36.610	88.684	113.974	139.017	159.758	434.754	600.285
1994	21.757	36.951	78.920	106.716	138.424	145.080	424.087	572.986
1995	19.108	36.726	71.206	88.256	125.752	133.088	378.852	505.172
1996	17.248	37.544	64.701	76.904	109.327	127.007	337.355	473.528
1997	16.318	27.495	53.345	67.258	109.625	122.017	302.129	424.988
1998	13.744	24.299	43.842	59.255	94.004	115.030	260.807	384.594
1999	14.069	24.390	44.137	62.013	89.392	113.579	245.202	383.517
2000	15.120	24.741	43.871	69.107	83.187	137.434	233.667	408.599

FUENTES: Años 1925-1932: Anuario estadístico de España
Años 1943-1982: INE. Anuario estadístico de España
Años 1983-2000: INE. Anuario estadístico de España
IEA. Anuario estadístico de Andalucía

10.4.4. Tráfico de telegramas de servicio interiores expedidos y recibidos por provincias. Años 1943-2000*

	Almería		Cádiz		Córdoba		Granada		Huelva	
	Expedidos	Recibidos	Expedidos	Recibidos	Expedidos	Recibidos	Expedidos	Recibidos	Expedidos	Recibidos
1943	20.404	24.783	23.966	27.368	38.593	40.526	33.754	32.454	17.502	18.838
1944	20.458	20.893	25.988	24.871	42.324	44.874	28.270	28.219	14.186	17.142
1945	20.511	21.657	30.533	26.804	51.916	52.055	34.578	36.145	18.858	28.416
1946	20.256	20.670	33.899	34.280	43.923	42.856	21.912	21.468	19.157	29.237
1947	26.767	27.805	21.703	23.576	53.036	58.475	40.835	26.030	19.354	37.228
1948	30.195	32.235	35.420	40.339	51.901	55.961	29.916	28.536	19.085	37.360
1949	38.533	42.111	31.063	37.349	51.821	57.238	29.841	29.761	19.041	37.787
1950	33.335	41.477	30.053	36.807	53.474	58.750	33.955	30.218	18.311	39.140
1951	34.067	43.742	35.260	41.238	52.803	58.880	29.753	25.639	18.849	36.148
1952	39.307	33.835	26.388	65.298	56.674	48.341	30.813	26.153	19.306	31.532
1953	39.292	45.015	33.451	36.895	56.175	58.517	30.361	25.888	19.435	37.283
1954	39.215	42.824	37.838	39.766	55.214	56.213	31.751	28.546	19.827	36.700
1955	39.274	54.832	30.806	36.894	51.447	54.683	29.840	26.779	18.242	34.982
1956	39.701	65.915	28.586	33.588	54.648	56.879	29.024	26.754	18.923	35.113
1957	45.862	69.184	34.072	41.963	55.725	58.514	28.055	27.515	20.418	34.240
1958	38.604	61.742	38.618	47.843	37.505	49.462	27.182	26.752	22.701	34.068
1959	47.947	62.908	42.154	49.335	38.560	52.674	25.990	25.028	27.285	28.784
1960	36.780	53.913	31.834	41.651	39.242	52.529	23.968	25.020	29.617	28.891
1961	37.179	48.138	28.797	36.695	38.636	50.466	24.569	26.255	30.981	33.129
1962	38.907	44.898	31.269	39.567	37.781	49.888	25.645	27.498	28.813	33.235
1963	43.743	50.244	34.956	41.356	41.266	54.501	26.473	25.593	28.254	31.220
1964	41.911	48.933	35.182	41.516	44.028	57.262	23.902	21.872	30.104	34.173
1965	38.332	42.959	22.524	39.942	44.203	55.351	24.157	20.258	24.317	27.536
1966	36.473	41.006	36.313	36.299	43.748	50.445	24.282	19.206	24.379	26.684
1967	35.775	41.558	34.341	28.462	44.548	48.130	22.169	17.696	23.485	27.742
1968	36.392	41.842	37.351	33.835	50.748	53.275	22.826	20.246	23.196	25.989
1969	37.251	43.733	39.558	35.620	52.640	59.955	35.714	32.324	23.857	27.293
1970	34.693	41.133	44.320	47.366	60.319	72.090	34.535	30.683	24.789	28.562
1971	33.885	39.032	41.501	46.784	56.287	69.895	31.680	29.809	24.719	28.335
1972	29.081	33.180	39.499	44.242	48.365	57.848	29.206	31.246	23.229	31.311
1973	37.955	44.874	43.087	46.240	52.860	66.179	30.144	28.412	28.276	36.643
1974	31.866	39.173	40.286	43.878	52.516	69.461	28.972	27.364	27.940	36.654
1975	30.120	34.064	43.322	44.576	50.402	66.279	30.258	29.002	26.889	35.553
1976	56.613	61.377	51.755	56.609	52.909	67.720	31.515	30.045	27.291	33.125
1977	50.887	61.776	69.157	70.808	66.055	81.928	32.290	31.103	30.491	38.643
1978	67.153	80.714	101.192	101.062	78.524	92.397	29.582	32.905	40.690	51.518
1979	30.332	42.737	102.890	106.763	86.793	100.247	28.465	32.855	37.826	46.542
1980	26.726	39.402	102.731	112.086	47.685	62.435	39.936	36.944	26.040	33.439
1981	32.624	48.103	110.597	122.110	18.227	40.706	47.558	47.851	21.433	35.571
1982	35.337	50.313	105.605	125.004	81.839	66.278	58.457	60.343	21.670	32.869
1983	29.333	46.720	89.235	114.583	89.574	68.887	55.407	62.872	15.824	26.701
1984	33.983	50.819	98.386	114.052	86.405	72.211	61.085	65.038	14.087	23.956
1985	30.579	44.427	109.522	118.740	76.900	63.222	51.935	57.493	14.412	26.895
1986	27.917	38.941	99.172	112.482	69.788	50.188	46.801	48.540	16.812	29.315
1987	19.151	35.252	38.347	83.413	50.863	54.686	26.110	38.586	16.305	40.946
1988	24.922	55.277	38.366	86.294	49.968	86.308	28.430	43.815	9.746	32.735
1989	26.653	33.935	46.213	53.219	54.913	52.475	29.938	25.052	10.314	17.477
1990	32.081	35.512	50.673	45.512	63.854	53.866	35.178	28.034	14.460	21.526
1991	49.000	48.745	54.394	41.036	51.013	42.088	38.926	22.339	17.127	24.102
1992	37.055	41.084	59.221	43.785	32.171	36.653	35.778	24.743	13.534	20.623
1993	48.000	38.000	58.000	50.000	33.000	39.000	37.000	27.000	14.000	23.000
1994	48.000	37.000	67.000	53.000	36.000	37.000	37.000	29.000	18.000	21.000
1995	24.463	28.117	46.375	50.869	24.248	42.379	22.020	28.604	11.227	19.399
1996	20.125	14.291	31.093	28.920	20.211	27.060	16.542	17.478	8.864	13.570
1997	18.683	20.189	30.355	30.272	19.579	26.387	18.969	20.255	8.149	12.631
1998	15.140	18.963	29.198	25.489	22.698	26.799	20.996	19.957	11.113	13.509
1999	31.558	25.026	41.712	27.827	17.059	27.223	16.013	28.553	15.867	13.072
2000	19.075	20.942	28.063	28.898	18.117	26.138	33.140	35.127	6.018	9.891

CONTINUA →

10. Transportes y comunicaciones

10.4.4. Tráfico de telegramas de servicio interiores expedidos y recibidos por provincias. Años 1943-2000*

CONTINUACIÓN

	Jaén		Málaga		Sevilla		Andalucía	
	Expedidos	Recibidos	Expedidos	Recibidos	Expedidos	Recibidos	Expedidos	Recibidos
1943	36.619	40.375	27.397	29.233	23.929	20.975	222.164	234.552
1944	36.953	40.402	23.966	24.018	24.844	22.093	216.989	222.512
1945	40.542	45.625	25.097	25.403	31.049	28.133	253.084	264.238
1946	40.883	45.801	32.461	28.687	27.727	25.749	240.218	248.748
1947	43.669	54.086	30.221	25.561	30.464	28.328	266.049	281.089
1948	48.684	43.224	32.401	28.736	32.134	30.068	279.736	296.459
1949	46.383	44.315	39.538	41.673	30.012	27.542	286.232	317.776
1950	45.467	46.181	22.806	24.987	32.126	29.811	269.527	307.371
1951	45.665	49.015	24.103	24.471	33.104	29.563	273.604	308.696
1952	50.258	45.934	27.004	31.598	30.957	38.610	280.707	321.301
1953	51.468	48.757	27.081	25.886	28.832	25.635	286.095	303.876
1954	50.413	45.307	24.934	25.926	28.152	25.508	287.344	300.790
1955	50.306	46.296	28.491	36.835	27.245	23.746	275.651	315.047
1956	50.195	45.366	33.122	51.907	29.500	26.591	283.699	342.113
1957	47.472	41.634	33.565	41.551	34.994	28.806	300.163	343.407
1958	47.869	44.160	36.267	36.968	56.487	50.669	305.233	351.664
1959	42.175	37.708	35.475	35.876	45.502	39.539	305.088	331.852
1960	35.669	40.086	32.584	32.814	33.630	26.847	263.324	301.751
1961	38.635	47.629	37.224	35.903	31.276	25.538	267.297	303.753
1962	39.483	42.080	44.274	41.979	35.870	32.394	282.042	311.539
1963	50.308	42.475	39.699	34.880	48.180	45.888	312.879	326.157
1964	43.657	43.836	43.646	44.800	52.333	47.808	314.763	340.200
1965	43.664	45.360	45.812	43.202	50.248	48.562	293.257	323.170
1966	48.551	44.414	44.265	33.148	54.656	50.881	312.667	302.083
1967	55.396	60.735	44.215	40.858	52.652	52.631	312.581	317.812
1968	52.414	58.197	50.809	45.824	55.413	58.482	329.149	337.690
1969	51.895	57.935	52.501	43.728	59.324	61.441	352.740	362.029
1970	47.287	54.988	46.151	45.011	56.608	58.953	348.702	378.786
1971	42.648	48.012	51.992	53.613	54.445	57.916	337.157	373.396
1972	42.241	48.913	62.348	53.782	50.992	53.932	324.961	354.454
1973	41.718	55.440	49.798	48.023	48.821	49.442	332.659	375.253
1974	38.803	46.427	56.193	54.588	49.782	51.590	326.358	369.135
1975	35.466	50.101	57.182	54.355	45.832	49.475	319.471	363.405
1976	35.297	52.104	54.481	51.052	48.150	52.165	358.011	404.197
1977	38.885	84.130	52.514	47.686	46.337	51.986	386.616	468.060
1978	39.517	55.217	48.343	42.165	56.482	67.476	461.483	523.454
1979	39.301	61.279	75.757	82.623	101.921	100.569	503.285	573.615
1980	35.922	50.298	79.668	83.102	57.225	69.470	415.933	487.176
1981	29.396	47.233	87.302	93.609	42.206	58.364	389.343	493.547
1982	30.166	48.963	112.615	109.816	43.756	71.828	489.445	565.414
1983	30.288	53.345	121.701	116.552	63.535	85.219	494.897	574.879
1984	37.428	56.954	137.770	119.267	75.675	111.995	544.819	614.292
1985	49.485	59.352	119.258	124.489	71.123	118.827	523.214	613.445
1986	44.420	59.502	85.374	94.906	64.974	109.081	455.258	542.955
1987	42.964	70.432	82.238	105.988	45.815	67.806	321.793	497.109
1988	32.181	58.701	85.173	137.222	52.189	87.288	320.975	587.640
1989	25.420	35.907	91.209	82.853	59.686	55.637	344.346	356.555
1990	32.456	33.362	121.874	108.811	74.346	62.600	424.922	389.223
1991	41.181	35.336	134.108	128.180	85.613	61.687	471.362	403.513
1992	47.043	42.095	129.604	123.147	89.219	68.673	443.625	400.803
1993	49.000	34.000	133.000	125.000	87.000	81.000	459.000	417.000
1994	43.000	34.000	140.000	124.000	93.000	91.000	482.000	426.000
1995	34.572	43.647	57.031	86.678	85.815	113.632	305.751	413.325
1996	36.498	30.088	34.636	34.983	94.026	79.378	261.995	245.768
1997	29.634	33.619	33.713	39.077	105.064	94.750	264.146	277.180
1998	22.826	29.947	28.525	35.066	50.941	54.878	201.437	224.608
1999	29.875	29.286	74.209	40.553	146.518	54.417	372.811	245.957
2000	31.348	27.980	39.311	39.475	35.497	42.640	210.569	231.091

FUENTES: Años 1943-1982: INE. Anuario estadístico de España
Años 1983-2000: INE. Anuario estadístico de España
IEA. Anuario estadístico de Andalucía

*Reúne los telegramas denominados según los distintos periodos y fuentes utilizadas: Telegramas con franquicia y telegramas interiores de servicio.

10.4.5. Tráfico de telegramas oficiales interiores expedidos y recibidos por provincias. Años 1943-2000

	Almería		Cádiz		Córdoba		Granada		Huelva	
	Expedidos	Recibidos	Expedidos	Recibidos	Expedidos	Recibidos	Expedidos	Recibidos	Expedidos	Recibidos
1943	49.393	37.146	60.245	80.831	50.459	55.491	47.216	47.478	35.771	36.979
1944	46.145	37.868	55.956	81.304	56.669	61.554	50.734	55.213	31.304	31.942
1945	15.412	13.391	55.982	88.802	68.828	57.258	49.175	48.936	33.830	31.138
1946	64.470	36.971	57.079	88.595	76.155	56.266	47.640	43.028	36.283	33.906
1947	65.001	35.532	46.135	74.242	56.466	53.834	45.617	40.835	34.801	33.417
1948	55.507	34.146	50.310	93.142	53.931	59.813	46.462	38.815	30.238	29.297
1949	61.246	38.205	57.539	90.643	56.506	54.066	38.324	31.619	23.463	22.440
1950	43.356	29.231	54.445	73.871	41.623	46.880	35.135	27.841	21.796	19.576
1951	48.656	29.873	44.538	78.058	52.619	42.729	34.847	28.582	22.839	21.950
1952	44.710	36.868	60.939	71.617	36.030	49.606	36.163	27.331	23.430	28.361
1953	47.152	25.896	54.737	75.339	33.272	33.645	36.877	29.104	22.563	18.499
1954	45.294	35.085	39.002	70.586	33.987	32.927	36.955	30.295	22.577	18.734
1955	48.702	23.954	39.356	70.409	31.268	32.964	33.605	28.753	19.866	17.091
1956	47.497	25.864	32.587	61.136	33.314	33.766	34.753	29.902	22.607	20.357
1957	42.890	23.882	63.487	90.402	36.096	33.139	33.940	27.732	22.841	20.113
1958	38.939	22.468	52.740	80.291	32.288	30.798	31.862	25.911	21.739	18.249
1959	39.058	20.681	45.239	73.196	31.793	32.727	28.867	24.990	19.622	18.057
1960	41.861	24.722	46.492	64.689	34.543	36.749	30.330	25.807	17.725	17.762
1961	38.944	25.222	49.890	57.082	29.282	34.207	27.915	25.367	18.305	18.435
1962	35.476	25.119	50.513	60.395	31.978	34.766	25.991	24.188	18.777	19.243
1963	37.675	28.758	57.433	71.288	35.465	40.588	26.296	25.334	19.064	23.129
1964	36.799	26.888	57.948	70.569	35.208	37.984	26.053	22.258	18.298	22.009
1965	39.614	27.479	46.743	58.898	35.412	37.262	27.241	21.994	17.836	19.264
1966	37.957	30.881	65.120	76.226	32.129	34.592	28.943	20.262	19.741	23.233
1967	36.340	31.179	60.919	73.103	30.623	30.426	26.385	20.145	19.721	21.786
1968	31.406	26.844	58.561	70.603	29.639	30.761	26.822	22.824	19.563	21.916
1969	28.182	27.101	59.637	74.859	31.028	31.096	26.889	21.555	18.591	25.679
1970	29.218	26.184	64.177	77.852	31.134	34.668	24.768	22.013	19.221	24.386
1971	30.167	27.109	59.772	75.378	34.211	38.817	25.500	23.231	19.119	26.076
1972	31.388	27.166	55.897	76.095	31.516	35.428	27.837	25.111	18.851	24.102
1973	32.707	27.942	60.773	80.889	32.925	39.168	35.846	29.310	19.418	26.703
1974	34.353	29.924	57.223	81.420	30.778	44.328	33.870	29.156	18.971	26.713
1975	31.636	28.743	54.123	65.197	30.043	37.454	28.585	23.875	16.762	23.928
1976	33.367	29.676	60.867	72.549	30.920	35.313	26.703	22.850	17.719	22.078
1977	29.118	29.899	68.889	68.410	44.643	35.961	23.392	19.349	22.991	22.145
1978	34.509	31.916	76.951	76.254	42.156	37.399	23.339	22.956	22.184	19.900
1979	24.235	24.260	81.062	85.714	43.216	40.788	24.769	23.047	20.965	18.711
1980	25.308	28.660	79.420	80.629	28.347	28.571	23.735	22.594	16.563	13.972
1981	10.702	24.242	58.634	64.652	16.549	22.326	25.938	25.040	11.573	12.058
1982	13.810	28.173	57.868	67.623	15.136	26.219	26.318	24.672	11.301	13.931
1983	17.156	32.749	63.194	71.411	16.612	31.973	27.547	27.427	10.163	13.346
1984	27.135	31.837	54.419	64.572	23.425	30.473	29.014	27.410	8.883	12.279
1985	31.830	34.930	61.923	77.989	29.172	29.349	28.742	26.728	8.390	12.375
1986	28.383	35.012	71.013	73.005	35.470	32.416	28.592	29.239	8.954	13.360
1987	23.965	30.699	69.665	68.622	40.134	35.506	28.284	26.028	19.614	16.465
1988	23.047	34.084	78.564	82.230	39.866	34.115	35.251	33.375	7.670	14.540
1989	20.896	32.335	94.707	96.718	39.065	35.783	40.796	42.616	8.980	15.056
1990	21.722	31.256	111.262	109.225	34.490	34.381	49.742	52.690	8.784	10.570
1991	18.946	24.971	115.278	121.619	37.810	34.351	44.293	49.390	10.135	11.140
1992	19.295	23.089	124.611	128.633	39.955	31.771	41.542	45.289	11.171	12.750
1993	23.000	40.000	79.000	112.000	29.000	41.000	36.000	63.000	19.000	33.000
1994	22.000	40.000	75.000	104.000	33.000	43.000	36.000	66.000	19.000	31.000
1995	19.148	24.798	76.475	79.394	21.327	22.177	35.963	35.398	10.582	12.107
1996	21.271	27.490	80.136	78.441	24.424	23.032	31.368	29.953	9.839	9.968
1997	21.051	29.624	90.902	89.565	22.908	24.776	29.837	27.704	13.382	13.214
1998	22.226	31.674	88.047	87.043	22.253	19.924	26.739	27.519	12.547	13.183
1999	17.965	35.304	30.378	84.929	22.230	26.930	20.976	27.368	9.339	13.572
2000	3.661	4.224	17.025	17.525	3.720	4.113	5.333	11.852	7.767	8.559

CONTINUA →

10. Transportes y comunicaciones

10.4.5. Tráfico de telegramas oficiales interiores expedidos y recibidos por provincias. Años 1943-2000

CONTINUACIÓN

	Jaén		Málaga		Sevilla		Andalucía	
	Expedidos	Recibidos	Expedidos	Recibidos	Expedidos	Recibidos	Expedidos	Recibidos
1943	61.942	89.431	52.464	53.981	64.209	78.203	421.699	479.540
1944	63.910	87.553	57.567	59.429	58.443	77.189	420.728	492.052
1945	71.723	87.226	61.816	56.981	66.295	79.603	423.061	463.335
1946	69.472	88.329	60.530	53.586	67.538	82.913	479.167	483.594
1947	69.988	84.873	62.431	56.173	68.150	85.028	448.589	463.934
1948	63.813	73.224	65.730	57.987	63.751	80.778	429.742	467.202
1949	44.370	48.771	87.496	58.741	54.147	65.013	423.091	409.498
1950	36.573	39.078	57.698	37.013	42.452	50.651	333.078	324.141
1951	36.678	44.937	56.796	37.181	40.483	51.532	337.456	334.842
1952	37.575	46.917	57.994	30.986	41.229	39.980	338.070	331.666
1953	36.973	38.376	57.841	31.722	37.964	44.823	327.379	297.404
1954	36.108	41.831	56.735	33.287	38.739	42.538	309.397	305.283
1955	33.498	35.919	56.624	43.414	36.389	44.677	299.308	297.181
1956	36.043	38.306	56.372	47.532	38.546	49.736	301.719	306.599
1957	38.988	39.655	49.671	48.954	44.685	53.288	332.598	337.165
1958	37.676	40.131	58.743	51.129	45.502	54.639	319.489	323.616
1959	36.324	37.892	50.004	45.714	43.694	52.892	294.601	306.149
1960	37.024	42.650	39.899	41.879	51.828	51.652	299.702	305.910
1961	35.411	42.035	41.758	47.486	50.740	49.927	292.245	299.761
1962	37.833	41.249	41.618	47.557	53.132	50.073	295.318	302.590
1963	38.151	47.237	42.655	49.315	57.954	52.790	314.693	338.439
1964	41.078	46.848	46.226	50.473	55.090	51.605	316.700	328.634
1965	40.438	47.271	44.726	47.318	52.466	52.171	304.476	311.657
1966	41.747	48.491	38.823	39.723	50.163	53.331	314.623	326.739
1967	44.448	41.344	38.698	37.116	45.920	50.756	303.054	305.855
1968	41.485	39.117	38.046	31.726	43.157	47.737	288.679	291.528
1969	41.705	35.156	38.342	30.524	44.788	51.449	289.162	297.419
1970	40.428	34.933	38.051	29.396	44.955	49.717	291.952	299.149
1971	33.430	35.946	38.854	32.394	42.990	49.765	284.043	308.716
1972	35.055	31.234	41.177	38.863	45.962	51.489	287.683	309.488
1973	38.710	37.929	39.126	35.461	50.252	57.271	309.757	334.673
1974	38.509	38.629	42.023	40.117	45.350	56.200	301.077	346.487
1975	33.642	36.842	38.617	35.180	46.148	55.972	279.556	307.191
1976	37.777	39.674	36.378	32.922	48.919	54.354	292.650	309.416
1977	34.930	37.507	36.904	36.141	58.480	42.662	319.347	292.074
1978	43.515	38.471	37.195	34.604	38.722	37.725	318.571	299.225
1979	48.315	42.357	39.644	39.190	35.385	34.642	317.591	308.709
1980	35.384	33.461	37.049	37.120	29.515	27.784	275.321	272.791
1981	17.515	19.730	31.278	32.728	26.093	29.805	198.282	230.581
1982	15.329	18.737	28.246	35.808	25.081	32.784	193.089	247.947
1983	14.810	19.506	30.075	38.507	31.453	35.575	211.010	270.494
1984	15.378	21.348	38.921	41.076	38.677	38.173	235.852	267.168
1985	17.040	22.534	47.210	43.053	48.435	47.055	272.742	294.013
1986	19.461	22.977	50.832	50.005	63.257	59.847	305.962	315.861
1987	21.140	19.687	77.837	70.237	64.268	65.216	344.907	332.460
1988	21.025	19.036	117.767	109.764	87.203	86.139	410.393	413.283
1989	20.875	21.400	138.247	132.791	111.808	105.998	475.374	482.697
1990	19.033	19.851	180.706	178.329	140.104	135.178	565.843	571.480
1991	18.065	20.992	190.609	204.371	162.146	151.959	597.282	618.793
1992	19.229	23.419	163.342	161.918	161.028	149.576	580.173	576.445
1993	21.000	37.000	89.000	114.000	139.000	160.000	435.000	600.000
1994	22.000	37.000	79.000	107.000	138.000	145.000	424.000	573.000
1995	10.271	21.444	112.399	116.918	162.280	150.855	448.445	463.091
1996	11.460	22.826	104.963	111.048	151.062	147.807	434.523	450.565
1997	11.021	23.120	105.074	109.561	139.159	139.587	433.334	457.151
1998	11.690	25.726	97.977	103.772	137.355	139.518	418.834	448.359
1999	24.552	23.934	36.760	105.289	47.675	140.159	209.875	457.485
2000	2.063	12.132	20.667	27.138	17.007	22.340	77.243	107.883

FUENTES: Años 1943-1982: INE. Anuario estadístico de España
Años 1983-2000: INE. Anuario estadístico de España
IEA. Anuario estadístico de Andalucía

10.4.6. Tráfico de radiotelegramas interiores expedidos y recibidos por provincias. Años 1943-2000

	Almería		Cádiz		Córdoba		Granada		Huelva	
	Expedidos	Recibidos	Expedidos	Recibidos	Expedidos	Recibidos	Expedidos	Recibidos	Expedidos	Recibidos
1943	-	1	156	354	-	-	1	-	1	14
1944	-	-	79	354	1	-	1	2	-	2
1945	5	35	394	1.249	-	3	13	31	2	54
1946	11	79	723	2.570	18	4	53	114	19	141
1947	15	95	958	2.778	17	25	75	127	18	279
1948	29	121	869	2.994	3	8	-	-	12	199
1949	13	97	1.098	8.428	32	19	17	67	5	183
1950	11	185	1.167	3.355	-	-	-	-	12	197
1951	40	168	1.210	4.035	14	26	28	102	19	347
1952	33	284	1.027	3.067	8	141	17	25	44	286
1953	28	304	994	3.608	9	61	31	134	6	6
1954	34	281	1.102	4.208	32	46	39	185	43	555
1955	37	270	992	4.058	39	49	35	206	47	535
1956	38	303	1.215	4.074	32	51	37	216	44	466
1957	37	359	1.727	5.672	24	44	45	228	56	579
1958	41	521	1.725	5.831	46	89	34	224	79	592
1959	53	733	1.922	6.027	39	111	29	233	82	694
1960	47	910	1.901	6.059	57	113	26	349	100	679
1961	93	1.052	2.109	6.315	35	108	51	368	129	688
1962	55	1.073	2.196	6.304	71	135	60	448	78	722
1963	59	1.303	2.127	6.354	68	115	77	448	86	814
1964	93	1.573	2.109	6.893	148	150	32	340	119	801
1965	82	1.439	2.477	7.104	73	112	51	383	180	899
1966	101	1.678	3.024	7.984	103	108	91	515	324	1.013
1967	115	1.743	3.808	9.113	159	178	101	460	628	1.498
1968	117	2.241	4.097	10.212	145	259	97	518	682	1.514
1969	147	2.767	7.633	11.274	124	258	147	569	799	1.682
1970	172	2.139	4.986	11.520	144	300	142	705	644	2.087
1971	176	2.301	4.837	11.045	152	288	222	735	1.127	3.097
1972	293	1.415	5.682	11.621	112	226	203	626	775	2.978
1973	499	1.378	6.449	13.121	234	335	245	617	635	3.050
1974	525	1.636	6.014	12.363	241	263	152	501	599	2.873
1975	314	981	4.441	10.120	212	322	208	492	421	3.179
1976	253	812	4.918	10.357	153	239	146	400	513	3.623
1977	201	848	5.634	9.887	118	161	96	285	455	4.107
1978	161	752	4.520	9.407	125	152	100	393	497	4.522
1979	230	835	4.209	9.312	115	174	136	440	400	4.111
1980	201	684	4.350	10.692	64	119	159	407	366	3.803
1981	178	525	3.578	9.092	101	181	109	297	381	2.144
1982	147	450	3.132	7.995	87	159	64	186	277	1.610
1983	129	417	3.216	8.035	90	161	171	281	355	2.824
1984	219	428	2.877	7.419	80	148	180	285	209	2.500
1985	92	432	2.527	6.718	44	92	97	206	215	2.755
1986	87	317	2.443	6.374	36	65	145	230	279	2.556
1987	73	228	1.773	5.086	42	95	67	199	143	2.211
1988	52	167	1.785	4.090	15	26	72	110	104	921
1989	21	91	1.540	2.922	14	13	39	84	99	696
1990	18	79	955	2.119	18	13	58	68	140	644
1991	28	74	511	841	5	3	18	75	34	225
1992	28	74	511	841	5	3	18	75	34	225
1993	10	90	217	477	2	1	19	34	30	120
1994	23	43	88	240	2	-	16	26	19	137
1995	17	117	75	223	5	-	341	427	19	142
1996	13	31	200	257	1	35	80	126	23	56
1997	3	56	105	133	-	-	2	45	67	66
1998	4	51	17	257	-	-	3	1	21	69
1999	-	14	19	-	-	-	1	-	45	54
2000	-	-	7	14	3	-	1	-	6	6

CONTINUA →

10. Transportes y comunicaciones

10.4.6. Tráfico de radiotelegramas interiores expedidos y recibidos por provincias. Años 1943-2000

CONTINUACIÓN

	Jaén		Málaga		Sevilla		Andalucía	
	Expedidos	Recibidos	Expedidos	Recibidos	Expedidos	Recibidos	Expedidos	Recibidos
1943	12	13	-	-	1	177	171	559
1944	11	21	-	-	-	193	92	572
1945	13	2	60	227	153	500	640	2.101
1946	45	63	136	455	232	952	1.237	4.378
1947	65	66	167	585	281	1.119	1.596	5.074
1948	-	-	23	117	233	823	1.169	4.262
1949	33	41	140	796	283	1.143	1.621	10.774
1950	-	-	-	-	310	1.337	1.500	5.074
1951	41	48	32	87	297	1.383	1.681	6.196
1952	26	36	127	343	239	1.243	1.521	5.425
1953	7	24	74	1.919	200	1.345	1.349	7.401
1954	2	32	152	1.378	228	1.403	1.632	8.088
1955	18	45	128	1.648	251	1.629	1.547	8.440
1956	17	63	223	1.928	273	1.645	1.879	8.746
1957	20	91	242	2.080	361	2.304	2.512	11.357
1958	13	88	264	1.165	378	3.180	2.580	11.690
1959	33	95	323	901	326	2.730	2.807	11.524
1960	32	75	216	987	483	2.860	2.862	12.032
1961	22	42	212	1.109	454	2.764	3.105	12.446
1962	47	63	220	1.320	441	2.685	3.168	12.750
1963	25	68	266	1.539	371	2.292	3.079	12.933
1964	49	73	195	1.445	329	2.101	3.074	13.376
1965	28	82	195	1.445	354	2.028	3.440	13.492
1966	18	38	242	1.383	353	2.216	4.256	14.935
1967	44	85	343	803	359	2.464	5.557	16.344
1968	11	94	345	1.369	595	2.468	6.089	18.675
1969	16	78	459	1.413	575	2.801	9.900	20.842
1970	14	60	507	1.495	544	2.535	7.153	20.841
1971	69	138	852	2.559	1.120	3.754	8.555	23.917
1972	38	108	1.248	3.334	1.431	4.635	9.782	24.943
1973	26	93	1.274	3.884	1.051	4.648	10.413	27.126
1974	36	104	1.252	3.886	1.043	4.372	9.862	25.998
1975	59	105	805	2.604	1.335	4.218	7.795	22.021
1976	76	168	867	2.646	1.121	3.507	8.047	21.752
1977	74	232	882	2.021	897	2.443	8.357	19.984
1978	64	218	861	2.073	1.100	2.588	7.428	20.105
1979	105	202	794	1.743	1.302	2.377	7.291	19.194
1980	81	171	671	1.604	1.315	1.978	7.207	19.458
1981	102	174	634	1.499	1.326	1.651	6.409	15.563
1982	88	160	594	1.132	1.278	1.451	5.667	13.143
1983	75	117	479	973	1.756	1.113	6.271	13.921
1984	79	130	915	937	1.350	1.016	5.909	12.863
1985	56	80	527	892	1.209	841	4.767	12.016
1986	66	122	430	616	445	744	3.931	11.024
1987	22	36	268	424	220	641	2.608	8.920
1988	22	42	275	523	675	557	3.000	6.436
1989	17	33	214	301	242	451	2.186	4.591
1990	22	24	108	253	207	333	1.526	3.533
1991	6	7	62	87	81	160	745	1.472
1992	6	7	62	87	81	160	745	1.472
1993	4	5	24	62	37	51	343	840
1994	2	8	24	19	14	24	188	497
1995	150	18	41	30	13	25	661	982
1996	194	-	3	105	1	6	515	616
1997	85	2	8	61	-	1	270	364
1998	-	1	5	7	1	1	51	387
1999	-	11	2	63	1	6	68	148
2000	2	-	4	-	3	-	26	20

FUENTES: Años 1943-1982: INE. Anuario estadístico de España
Años 1983-2000: INE. Anuario estadístico de España
IEA. Anuario estadístico de Andalucía

10.4.7. Servicio telefónico. Evolución de las líneas en servicio por provincias. Años 1977-1997

	Almería	Cádiz	Córdoba	Granada	Huelva	Jaén	Málaga	Sevilla	Andalucía
1977	29.739	92.321	61.031	61.189	31.722	39.353	111.266	158.295	584.916
1978	35.469	97.255	64.123	68.877	35.998	45.915	118.642	178.398	644.677
1979	37.655	106.883	72.052	76.557	37.957	49.773	130.770	186.703	698.350
1980	39.976	119.303	79.051	80.933	40.753	52.928	148.508	206.816	768.268
1981	47.614	129.515	85.058	85.794	46.575	59.025	160.527	220.570	834.678
1982	49.142	141.100	90.736	93.678	49.634	65.323	168.310	232.987	890.910
1983	54.206	149.596	96.901	101.177	52.894	71.349	177.357	247.596	951.076
1984	56.430	158.440	102.779	113.197	56.701	75.930	197.987	260.214	1.021.678
1985	60.239	169.050	111.121	121.824	59.299	81.395	204.310	276.082	1.083.320
1986	66.348	180.542	117.439	130.696	64.075	86.853	219.944	290.758	1.156.655
1987	72.286	196.432	125.023	139.867	68.424	94.152	247.900	309.710	1.253.794
1988	80.271	210.653	133.195	155.328	75.271	104.122	276.780	329.067	1.364.687
1989	88.341	228.672	150.963	170.320	84.124	117.951	309.119	356.055	1.505.545
1990	102.929	253.100	165.397	187.332	93.964	130.048	349.576	401.888	1.684.234
1991	113.560	271.636	179.693	203.516	104.352	139.479	373.160	435.426	1.820.822
1992	121.747	285.006	190.006	214.836	109.509	147.548	380.999	460.123	1.909.774
1993	130.428	295.518	196.684	228.747	113.747	157.167	391.850	477.838	1.991.979
1994	137.956	304.281	205.988	238.227	117.678	164.581	404.823	489.370	2.062.904
1995	137.855	308.410	215.535	242.464	121.487	168.446	415.235	491.557	2.100.989
1996	144.851	316.563	219.728	251.097	126.779	175.979	427.271	512.988	2.175.256
1997	158.630	333.594	233.488	265.672	132.071	188.132	451.602	540.018	2.303.207

FUENTES: Años 1977-1982. INE. Anuario estadístico de España
Años 1983-1997. IEA. Anuario estadístico de Andalucía

10. Transportes y comunicaciones

10.4.8. Servicio telefónico. Conferencias automáticas y manuales por provincias. Años 1977-1986 (miles)

	Almería		Cádiz		Córdoba		Granada		Huelva	
	Automáticas	Manuales	Automáticas	Manuales	Automáticas	Manuales	Automáticas	Manuales	Automáticas	Manuales
1977	6.313	2.031	31.543	2.519	15.935	1.978	13.717	4.153	9.123	1.911
1978	8.436	1.714	35.286	2.346	18.467	1.772	17.019	3.994	11.038	1.605
1979	10.228	1.419	39.680	2.265	22.060	1.411	20.164	3.667	14.141	1.356
1980	12.963	1.171	44.889	2.024	24.172	1.151	22.924	3.321	16.396	1.039
1981	13.109	1.239	46.571	1.636	24.815	1.029	25.243	2.892	17.045	989
1982	14.423	1.203	51.271	1.490	26.042	1.025	28.238	2.631	18.304	1.039
1983	17.626	745	56.047	1.743	27.561	1.012	32.409	2.340	20.534	895
1984	19.498	643	59.145	1.707	29.726	683	35.185	2.156	22.026	843
1985	19.648	528	70.026	1.037	31.096	493	41.747	1.668	22.697	811
1986	22.919	406	68.288	987	34.011	376	45.407	1.245	19.136	246

CONTINUA →

10.4.8. Servicio telefónico. Conferencias automáticas y manuales por provincias. Años 1977-1986 (miles)

CONTINUACIÓN

	Jaén		Málaga		Sevilla		Andalucía	
	Expedidos	Recibidos	Expedidos	Recibidos	Expedidos	Recibidos	Expedidos	Recibidos
1977	9.602	3.745	30.477	2.834	37.436	5.327	154.146	24.498
1978	11.312	3.462	37.570	2.499	44.461	5.057	183.589	22.449
1979	14.918	2.039	41.928	2.145	50.927	3.827	214.046	18.129
1980	18.642	990	46.172	1.885	56.210	3.449	242.368	15.030
1981	20.215	566	50.612	1.710	60.258	2.893	257.868	12.954
1982	21.298	603	51.336	1.383	65.183	2.315	276.095	11.689
1983	23.716	602	62.495	1.660	71.327	2.240	311.715	11.237
1984	25.596	566	67.921	1.536	78.340	1.722	337.437	9.856
1985	27.475	405	68.936	1.072	88.378	1.275	370.003	7.289
1986	29.073	222	77.016	888	92.742	1.143	388.592	5.513

FUENTES: Años 1977-1982. INE. Anuario estadístico de España
Años 1983-1986. IEA. Anuario estadístico de Andalucía
IEA. Anuario estadístico de España

10.4.9. Servicio telefónico. Conferencias inteurbanas e internacionales por provincias. Años 1988-1993

(miles)

	Almería		Cádiz		Córdoba		Granada		Huelva	
	Interurbanas	Internacionales	Interurbanas	Internacionales	Interurbanas	Internacionales	Interurbanas	Internacionales	Interurbanas	Internacionales
1988	29.026	1.218	81.824	1.827	41.490	371	58.940	1.114	32.246	438
1989	32.755	..	86.445	..	45.936	..	65.489	..	44.884	..
1990	36.335	1.354	98.159	2.323	48.329	493	71.947	1.393	40.323	550
1991	35.004	1.307	97.310	2.420	51.560	510	58.298	1.167	45.748	580
1992	36.763	1.348	88.811	2.831	54.983	592	56.861	1.617	32.740	504
1993	38.299	1.601	88.033	3.168	54.897	811	56.871	1.662	30.942	541

CONTINUA ➔

10.4.9. Servicio telefónico. Conferencias inteurbanas e internacionales por provincias. Años 1988-1993

(miles)

CONTINUACIÓN

	Jaén		Málaga		Sevilla		Andalucía	
	Interurbanas	Internacionales	Interurbanas	Internacionales	Interurbanas	Internacionales	Interurbanas	Internacionales
1988	36.561	212	105.737	10.857	118.572	1.379	504.396	17.416
1989	39.251	..	105.115	..	126.835	..	546.710	..
1990	43.006	309	115.195	11.695	143.898	2.161	597.192	20.278
1991	48.543	358	121.163	11.990	130.165	2.835	587.791	21.167
1992	43.289	387	128.334	12.774	122.804	4.368	564.585	24.421
1993	49.797	448	128.548	14.090	117.693	3.358	565.080	25.679

FUENTE: INE. Anuario estadístico de España

10.4.10. Red IBERCOM. Evolución de la líneas en servicio por provincias. Años 1989-1999

(a 31 de diciembre)

	Almería	Cádiz	Córdoba	Granada	Huelva	Jaén	Málaga	Sevilla	Andalucía
1989	281	4.345	359	1.716	365	-	1.249	2.002	10.317
1990	744	6.196	1.084	2.318	772	452	3.643	5.171	20.380
1991	1.248	7.521	3.724	3.383	934	1.228	5.754	11.235	35.027
1992	1.509	10.968	4.730	4.301	918	1.953	7.193	16.894	48.466
1993	1.614	12.376	5.264	5.442	1.696	2.318	6.596	22.722	58.028
1994	1.802	13.493	5.880	6.353	2.029	2.496	7.657	27.385	67.095
1995	2.058	14.456	6.453	7.864	2.335	2.896	9.835	29.781	75.678
1996	2.199	14.998	6.897	7.173	2.859	3.052	12.928	26.346	76.452
1997	1.711	15.611	6.753	6.828	3.225	3.202	10.906	28.173	76.409
1998	1.856	12.681	5.537	6.715	1.551	1.049	8.451	16.015	53.855
1999	63.300

FUENTE: IEA. Anuario estadístico de Andalucía

11. Sistema financiero

Índice del capítulo 11

Reseña histórica de las fuentes	765
11.1. Banco de España	773
11.1.1. Saldo de la cuenta corriente de la casa central con las sucursales andaluzas del Banco de España. Años 1900-1935	773
11.1.2. Saldo de ahorro en las sucursales del Banco de España en Andalucía Años 1900-1935	774
11.1.3. Inversiones bancarias (préstamos y efectos) en las sucursales del Banco de España en Andalucía. Años 1900-1935	776
11.1.4. Recursos administrados e invertidos por las sucursales del Banco de España en Andalucía. Años 1900-1935	777
11.2. Banco Hipotecario de España	778
11.2.1. Distribución provincial de las formalizaciones de préstamos del Banco Hipotecario de España en Andalucía. Años 1900-1961	778
11.2.2. Distribución provincial de las formalizaciones de préstamos del Banco Hipotecario de España en Andalucía Años 1962-1993	779
11.3. Caja Postal de Ahorros	780
11.3.1. Depósitos en las sucursales de la Caja Postal de Ahorros en Andalucía. Años 1952-1993	780
11.4. Banca privada	781
11.4.1. Banqueros privados y bancos con sede social en Andalucía por provincias Años 1922-2000	781
11.4.2. Principales magnitudes bancarias de los bancos y banqueros con sede social en Andalucía Años 1922-1936	783
11.4.3. Principales magnitudes bancarias de los bancos y banqueros con sede social en Andalucía Años 1941-2000	783
11.4.4. Número de oficinas de la banca privada por provincias. Años 1919-2000	785
11.4.5. Depósitos totales de la banca privada por provincias. Años 1964-2000	786
11.4.6. Créditos de la banca privada por provincias. Años 1988-2000	787
11.5. Cajas de ahorros	788
11.5.1. Número de cajas de ahorros con sede social en Andalucía por provincias. Años 1900-2000	788
11.5.2. Oficinas de las cajas de ahorros en Andalucía por provincias. Años 1944-2000	790
11.5.3. Depósitos en las cajas de ahorros en Andalucía por provincias. Años 1900-1939	791
11.5.4. Depósitos en las cajas de ahorros en Andalucía por provincias. Años 1940-2000	793
11.5.5. Principales magnitudes de las cajas de ahorros con sede social en Andalucía. Años 1900-1939	795
11.5.6. Principales magnitudes de las cajas de ahorros con sede social en Andalucía. Años 1940-2000	796
11.5.7. Gasto en obra social de las cajas de ahorros con sede social en Andalucía. Años 1959-2000	798
11.6. Cajas rurales	799
11.6.1. Oficinas de las cajas rurales por provincias. Años 1973-2000	799

11.6.2	Recursos administrados por las cajas rurales con sede social en Andalucía. Años 1972-2000	800
11.6.3	Inversiones financieras (créditos y valores) y beneficios de las cajas rurales con sede social en Andalucía. Años 1980-2000	801
11.6.4	Recursos ajenos de las cajas rurales con sede social en Andalucía por provincias. Años 1965-2000	802
11.7	Sucursales del sistema financiero	803
11.7.1	Oficinas del sistema financiero en Andalucía. Años 1974-2000	803
11.8	Depósitos totales del sistema financiero	804
11.8.1	Recursos ajenos de las instituciones financieras en Andalucía y cuota de mercado sectorial. años 1900-2000 ..	804

Reseña histórica de las fuentes

11.1. Presentación y descripción de fuentes

11.1.1. La dificultad de las fuentes en el estudio del sistema financiero

Hace casi dos décadas que Pablo Martín Aceña, en su trabajo de reconstrucción de las principales series del sistema financiero a nivel nacional, afirmaba que la información estadística sobre magnitudes monetarias y financieras es una de las más fundamentales para el conocimiento de la economía y de la historia económica de un país y añadía que, no obstante, la escasez de datos monetarios contrasta con su importancia.

Las dificultades documentales existentes a nivel estatal se multiplican cuando se quiere hacer, como en este caso, un trabajo a nivel regional o provincial y ello por varias razones:

- El hecho de que el sector, fundamentalmente la banca privada, haya presentado casi siempre la información agregada por instituciones y que hasta muy tarde no exista información sobre el origen de los recursos ni sobre la asignación de las inversiones.

- La orientación de algunos de los trabajos y monografías publicados sobre diferentes instituciones financieras, que no ha prestado suficiente atención a las magnitudes económicas al centrarse en aspectos más institucionales.

- La tardía aparición de órganos de cooperación entre instituciones (Consejo Superior Bancario en 1922 y Confederación Española de Cajas de Ahorros en 1927), que ha hecho que la centralización de información también se haya retrasado.

- La tardía aparición también de fuentes de información organizadas emitidas por los citados órganos de cooperación; hasta 1970, por ejemplo, no comienzan a publicarse las series de balances de las Cajas de Ahorros y hasta 1983 las relativas a cuentas de resultados y éste es sólo un problema de los muchos que se comentarán al analizar cada grupo de instituciones en concreto.

- La orientación de la redacción de las memorias de muchas entidades, que casi nunca incorporan información provincializada, en ocasiones no contienen cuenta de resultados y a veces incluso el balance.

- Las dificultades de localización de estas Memorias que, en algunos casos, no se conservan ni siquiera en las propias instituciones que las han originado, y más aun cuando muchas de ellas han sido objeto reciente de algún proceso de fusión.

Estas podrían ser, entre otras, algunas de las dificultades para abordar el análisis de la información contable de los diferentes componentes del sistema financiero en Andalucía durante el siglo XX, cuyos datos, de origen muy heterogéneo, se han expuesto con rigor documental y con el menor número de estimaciones posibles, que solo se han utilizado en el cuadro de síntesis final, de acuerdo con las hipótesis que oportunamente se dirán. Para el resto de los casos, se ha preferido utilizar la diéresis como indicativo de información no disponible.

Las instituciones que se han seleccionado para este informe han sido el Banco de España, el Banco Hipotecario y la Caja Postal, como entidades de ámbito nacional, las Cajas de Ahorros y las Cajas Rurales como instituciones regionales y la Banca Privada, que participa de ambas dimensiones: por una parte, la Banca Privada con sede social en Andalucía, de la que se ha podido reconstruir su información contable desde 1922 y, por otra, la llamada Banca Privada nacional, de cuya actuación regional y provincial no existen datos de depósitos hasta mediados de los años sesenta en que empieza a publicarlos el Banco de España, y de créditos nada menos que hasta 1988.

De estas instituciones y cuando la documentación lo ha permitido, se ha prestado especial atención a las que hemos considerado las principales magnitudes bancarias: los depósitos y los recursos propios en el pasivo y las inversiones crediticias y la cartera de valores en el activo, sin olvidar otras cuestiones importantes como la cuenta de resultados o la red de sucursales.

En conjunto, se ha conseguido articular un esqueleto de datos cuyas carencias podrán completarse en algunos casos, cuando por ejemplo aparezca la información contable de Cajas de Ahorros o Cajas Rurales que no ha sido posible localizar para este trabajo, aunque otras informaciones haya que resignarse a no disponer de ellas probablemente nunca, como sucede con la desagregación provincial de los datos de la Banca Privada.

11.1.2. La Banca Oficial: el Banco de España, el Banco Hipotecario y la Caja Postal

El Banco de España ha gozado en la economía española de una singular dualidad: fue un banco privado hasta 1962, pero tuvo encomendadas funciones que excedían las de un banco más: en 1874 se le encomendó el privilegio de emisión, desde los años veinte actuó como banco central y después de la guerra civil actuó realmente como autoridad monetaria. Todo ello le otorgó un puesto de excepcional privilegio entre la banca española, como puede observarse en sus balances.

La necesidad de sustituir el sistema de emisión vigente y de absorber a los bancos emisores obligó al Banco a una pronta expansión que, en lo que a Andalucía se refiere, le llevó en 1874 a Málaga y Cádiz, en 1875 a Sevilla y Jerez de la Frontera, en 1879 a Córdoba y Granada, en 1884 a Almería, Huelva y Jaén, con lo que completaría su red en todas las provincias andaluzas. Más tarde se extendería a otras localidades importantes desde el punto de vista minero, comercial o agrícola; tal es el caso de Linares, donde el Banco abre su sucursal en 1892, Algeciras en 1902 y Cabra y Antequera en 1929. Aquellas trece sucursales quedaron reducidas a diez en 1978 y a ocho, una por provincia, en 1981.

La principal fuente de información sobre el Banco de España son sus propias memorias que, hasta la Guerra Civil, son de una riqueza informativa excepcional, lo que permite reconstruir sus series, tanto de activo como de pasivo desagregadas por sucursales. Desde 1940 el panorama informativo cambia, aunque hasta 1962 ha sido posible reconstruir las principales magnitudes regionales, tales como dinero aportado por la casa central, recursos ajenos y créditos (cuentas de crédito, préstamos y descuento).

Para ello se ha contado con la inestimable ayuda de un trabajo inédito de Javier Piñar, *El Banco de España y Andalucía, 1874-1962*, presentado en 1984 como tesis doctoral en la Universidad de Granada.

Algo parecido sucede con el Banco Hipotecario de España, cuyas memorias iniciales son de una gran riqueza informativa y sobre el que se cuenta también con el trabajo de Juan Antonio Lacomba y Gumersindo Ruiz, *Una historia del Banco Hipotecario de España (1872-1986)*, de donde se ha extraído la información relativa a formalizaciones de préstamos en Andalucía desde 1962 a 1986. Antes y después de esas fechas, se ha recurrido directamente a las memorias del banco, que contienen datos provinciales hasta 1990 y datos regionales agregados de 1991 a 1993. A partir de 1994 todos estos datos, tanto provinciales como regionales, desaparecen de las Memorias al integrarse la del Banco Hipotecario en la de Argentaria.

Por último, la Caja Postal de Ahorros, que comienza a funcionar realmente en 1916 y que a través de las oficinas de Correos se extiende pronto a todo el país, carece de una monografía histórica y sus memorias no tienen información provincial; sí existe en ellas, sin embargo, una serie cuantitativa que recoge las imposiciones y los reintegros efectuados en cada provincia anualmente y su diferencia, o lo que es lo mismo, la variación del saldo de ahorro, ha permitido reconstruir la serie provincial de depósitos desde 1952 hasta 1991; en 1992 y 1993 los datos conseguidos se refieren al total andaluz, no provincializado, y desde 1994 desaparecen por la misma causa que los del Banco Hipotecario, al fundirse su Memoria con la de Argentaria.

11.1.3. La Banca Privada

En lo que se refiere a la Banca Privada, es necesario, como se dijo al principio, distinguir entre empresas con sede social en Andalucía y empresas que actúan en la región, aunque su sede esté en Madrid o en otros lugares. La información existente de unas y otras es muy distinta.

En realidad, antes de 1922 la información de todas ellas es prácticamente nula, aunque se conozcan las series de algún banquero particular, como Rodríguez-Acosta o Pedro López, que, para algunas épocas, han sido objeto de tratamiento monográfico. Sin embargo, la entrada en vigor de la Ley Cambó y la puesta en funcionamiento del Consejo Superior Bancario permite que, a través de diversas publicaciones del mismo, se pueda disponer de los balances de los bancos españoles desde entonces. La serie completa de estos balances, que se ha consultado en la Biblioteca del Banco de España y en la Asociación Española de Banca, se halla en distintas fuentes:

- *Boletín del Consejo Superior Bancario* (series de 1922 a 1936)

- *Balances de la Banca adherida al Comité Central de la Banca Española* (1942-1946)

- *Balances de la Banca Privada* (1947-1973) y

- *Anuario Estadístico de la Banca Privada* (1974-2000).

Gracias a esta documentación se han podido reconstruir series de la banca con sede en Andalucía desde 1922, relativas a número de bancos y banqueros actuantes en cada provincia, proceso que han sufrido los bancos andaluces desde entonces en lo que se refiere a creaciones, fusiones, absorciones, cambios de sede y liquidaciones, así como a sus principales magnitudes (recursos propios, recursos ajenos de clientes, recursos ajenos de bancos y banqueros, efectos, valores, créditos y activos totales y, en menor medida, beneficios y sucursales).

De acuerdo con esta información, el número de banqueros inscritos en el Consejo Superior crece desde su aparición hasta 1932 en que se alcanza la cifra más alta registrada con 19 empresas financieras regionales. Desde entonces, una progresiva concentración del sector hará que desde 1996 quede un sólo banco con sede social en Andalucía, el Banco de Andalucía, aunque su propietario sea un grupo bancario nacional, el Popular.

Una somera relación de los nombres que aparecen vinculados al negocio bancario obligaría a citar a Hijos de Rodríguez-Acosta, en Granada (1922-1946), Aramburu Hermanos, en Cádiz (1922-1947), Pedro López e Hijos, en Córdoba (1922-1956) y Francisco López y López, posterior Banco de Málaga (1922-1972), que son los primeros cuatro banqueros que en 1922 se inscriben en el Consejo Superior Bancario.

A ellos seguirían otros como Hijo de Dionisio Puche, de Baeza (1924), Díez Vergara y Cía., de Jerez (1925), Mariano Borrero Banco, de Sevilla, Herederos de Antonio Ridruejo, de Sanlúcar (Cádiz), Miñón Hermanos, de Andújar, Viuda de Matías Valdecantos, de Constantina (Sevilla), Hilario Domínguez, de Baza (Granada), Antonio González Egea, de Almería, Emiliano Redondo Fernández, de Pueblo Nuevo (Córdoba) y Leopoldo Villén Cruz, de Rute (Córdoba), todos ellos inscritos en 1926. En 1928 comienza a aparecer información contable de Enrique Santos, de Granada, de

Valeriano Pérez Giménez, de Rute (Córdoba) y de José María Naranjo, de Montilla (Córdoba). En 1929 hay que registrar la aparición de Miguel García Juan, de La Rambla (Córdoba) y de una sociedad anónima que, con el nombre de Andalucía S.A., se constituye en Córdoba, donde funciona hasta su liquidación en 1934.

Ya en la década de los años treinta, hay que registrar la incorporación a las estadísticas bancarias de Giménez y Cía., de Fernán Núñez (Córdoba) y de la Protectora Montoreña S.A., de Montoro (Córdoba), ambos en 1931. Carbonell y Cía. Aparece brevemente en 1934 reiniciando una antigua actividad financiera en Córdoba, aunque parece liquidarla aquel mismo año.

Por último y ya después de la Guerra Civil, hay que citar la aparición de los negocios bancarios de Bernabé y Antonio Padilla, en Rute (Córdoba), en 1945; la creación del Banco Forestal en Siles (Jaén) en 1947, que en 1969 traslada su sede a Madrid convertido en Banco Industrial del Sur; la casa de banca de Hijos de Vázquez López, en Huelva y la de José María Onieva Ruiz en Baena (Córdoba), ambas autorizadas en 1948, aunque ejercían su negocio bancario desde treinta años antes. Finalmente, en 1964 se fundaría el Banco de Granada y en 1965 lo haría el de Huelva, ambos constituidos como sociedades anónimas.

Algunos de ellos cambiaron su denominación en el transcurso del tiempo, incluso en varias ocasiones, otros cerraron por liquidación, otros cambiaron su sede a Madrid (Leopoldo Villén Cruz ya como Banco de Córdoba, Banco Forestal y Banco de Huelva), uno fue absorbido por una Caja de Ahorros (Banco de Granada-Jerez) y la mayor parte lo fueron por los grandes de la banca española como el Banco Central (Hijos de Rodríguez-Acosta y Bernabé y Antonio Padilla), Banco de Bilbao (Aramburu Hermanos, Herederos de Antonio Ridruejo, Miñón Hermanos, José María Onieva y Banco Meridional como sucesor de Dionisio Puche), Banco Popular Español (Pedro López e Hijos), Banco Atlántico (Banco de Málaga) y Banco de Santander (Hijos de Vázquez López).

Claro que ésta es una mínima parte de la Banca Privada que actúa en la región, pero la información del conjunto de la misma, incluyendo los datos relativos a Andalucía de los bancos nacionales, es mucho más difícil, debido a que ni las fuentes centralizadas ni las memorias de los propios bancos aportan información alguna que permita conocer los recursos captados o las inversiones realizadas por cada entidad a nivel provincial o regional. En la actualidad se están realizando algunas estimaciones basadas en el porcentaje de préstamos procedentes de cada región que se aprueban en los consejos de administración de algunos de estos grandes bancos, pero de dicho análisis no es posible extraer de momento cifras regionales que soporten el rigor de ser incorporadas a una tabla de cifras absolutas.

Realmente hasta 1964 la información disponible en este sentido es nula; entre 1964 y 1968 se ha extraído del libro de Juan Plaza Prieto, *El ahorro y la formación de capital en España, 1939-1968* (1971), y desde 1969 en adelante, del *Boletín Estadístico del Banco de España*, que tan solo veinte años después, desde 1988, incorpora información provincializada de los créditos de la Banca Privada.

11.1.4. Las Cajas de ahorros

La información estadística de las Cajas de ahorros procede de varias fuentes. La más completa es el *Anuario Estadístico de las Cajas de Ahorros*, cuya serie se inicia en 1983 y que contiene balances, cuentas de resultados y otras valiosas informaciones relativas a número de cuentas, oficinas, empleados, operatoria y obra social.

Entre 1970 y 1982 se ha utilizado una publicación titulada *Balances de las Cajas de Ahorros*, que comenzó a ser editada por el Instituto de Crédito de las Cajas de Ahorros, la continuó el Banco de España y la siguió la Confederación Española de Cajas de Ahorros; pero como su nombre indica, contiene exclusivamente balances y no cuenta de resultados o cualquier otro dato de interés extracontable.

Para los años anteriores a 1970 se han utilizado dos fuentes de información. Por una parte, algunos libros generales relativos al sector que aparecen reseñados en la bibliografía y que tienen información cuantitativa de interés (Plaza Prieto, Ros Hombravella, Titos Martínez y Tortella Casares), otras publicaciones promovidas por la propia Confederación Española de Cajas de Ahorros, cuyo título es más ambicioso que su contenido ("Historia cuantitativa de las Cajas de Ahorros Españolas", "La inversión crediticia en las Cajas de Ahorro confederadas", "La red de oficinas de Cajas de Ahorro en España") y algunos trabajos monográficos sobre instituciones de ahorro andaluzas como es el caso de las Cajas de Córdoba, Ronda, Granada, Almería, Jaén y Monte de Sevilla; en algunos de ellos la información contable adolece de los problemas señalados al principio de este texto y no siempre es posible reconstruir sus magnitudes partiendo de estos trabajos.

Por último, se ha recurrido a las Memorias de cada Caja para la localización de la información restante y para ello se han analizado las existentes en los archivos de la Confederación Española de Cajas de Ahorros, Federación Andaluza de Cajas de Ahorros y Banco de España; las lagunas, sin embargo, son muchas y, salvo en el caso de las Cajas de San Fernando o Provincial de Huelva, no ha sido posible completarlos en las propias instituciones, tal vez por los problemas de recolocación que se han producido después de cada proceso de fusión.

Los huecos aparecen en los recursos propios, las inversiones, los beneficios y la red de sucursales, aunque se ha podido reconstruir de manera completa la serie de depósitos o recursos ajenos.

No obstante, hay que advertir que al intentar provincializar los mismos se encuentra la dificultad de que a partir de 1943 los saldos de las instituciones no coinciden con las demarcaciones provinciales debido a que las Cajas comienzan a abrir sucursales fuera de sus provincias de origen; así, en 1943 la Caja de San Fernando abre sucursales en Huelva y Cádiz, en 1944 lo hace la de Córdoba en Jaén, entre 1945 y 1950 la Caja de Ronda abre seis oficinas en Cádiz y en 1954 la misma Caja de Ronda abre sucursal en Madrid e inicia su expansión, junto con la Caja de Granada, en la provincia de Jaén y más tarde en la de Ciudad Real.

Así pues, para la reconstrucción del cuadro de depósitos de las Cajas de Ahorros por provincias ha sido necesario recurrir a diferentes fuentes, tales como el Anuario Estadístico de España entre 1944 y 1967, un trabajo de la Confederación

Española de Cajas de Ahorros titulado Información Estadística comparada por provincias que ha permitido reconstruir la serie entre 1968 y 1981 y, finalmente, desde 1982, la información se halla en el Boletín Estadístico del Banco de España, que, como se ha dicho para el caso de la banca privada, no contiene, sin embargo, información regional sobre créditos hasta 1988. No obstante, existen diferencias entre los datos que contiene esta última fuente y los del *Anuario Estadístico de las Cajas de Ahorros* que, en los últimos años, llegan a superar los 3 billones de pesetas, por exclusión o inclusión de determinadas partidas en una u otra fuente, de ahí las diferencias en saldos que contienen las tablas 13.5.4 y 13.5.6.

El siglo XIX alumbró en Andalucía nada menos que dieciséis Cajas de Ahorros y Montes de Piedad con distintos orígenes fundacionales (iglesia, burguesía, nobleza, gobernadores civiles, círculos de obreros y otras asociaciones) pero con idénticos objetivos. De ellas, seis sobrevivían a comienzos del siglo XX (Sevilla, Jerez de la Frontera, Córdoba, Cádiz, Granada y Almería).

A ellas se unirían en el siglo XX las Cajas de Andújar (1902-1909), Antequera (1904-1991), Ronda (1909-1991), Provincial-San Fernando de Sevilla (1930), Málaga (1949-1991), Córdoba (1953-1995), Huelva (1949-1995), Granada (1975-1991) y Jaén (1981), las seis últimas de carácter provincial, fundadas por las respectivas Diputaciones.

Desde 1990 el sector ha llevado a cabo una fuerte concentración. Ese mismo año el Monte de Piedad y Caja de Ahorros de Sevilla y la Caja Provincial de Huelva se fusionaron para crear el Monte de Piedad y Cajas de Ahorros de Huelva y Sevilla (El Monte). Al año siguiente, la Caja General de Ahorros de Granada absorbió a la Caja Provincial de Granada y, por otra parte, se constituyó el Monte de Piedad y Cajas Ahorros de Ronda, Cádiz, Almería, Málaga y Antequera que con el nombre comercial de Unicaja, agrupó a las cinco Cajas de Ahorros citadas. En 1993 la Caja de San Fernando de Sevilla absorbió a la de Jerez y en 1995 el Monte de Piedad de Córdoba hizo lo mismo con la Caja Provincial cordobesa.

En cualquier caso se trata de un movimiento posiblemente no concluido, en un grupo de empresas que administra más de la mitad de los depósitos existentes en la Comunidad.

11.1.5. Las Cajas rurales

La información sobre las Cajas Rurales tiene también una diversa procedencia. En primer lugar, se han extraído los datos posibles de los libros de Federico Terrón, *Las Cajas Rurales Españolas (1987)* y *El sistema financiero andaluz (1989)*.

En segundo lugar, se ha utilizado el Anuario Estadístico de las *Cooperativas de Crédito y Cajas Rurales* que, con diferentes nombres, se ha editado entre 1971 y 1974 y, ya ininterrumpidamente, desde 1978.

La información que contienen los Anuarios anterior a 1980 es extraordinariamente escasa, por lo que se ha recurrido, finalmente, a las Memorias de las propias instituciones, creadas en Andalucía entre 1957 y 1970 o a la información facilitada por las mismas entidades. Sin embargo, solo se ha podido obtener una respuesta satisfactoria en las propias Cajas Rurales de Granada, Sevilla y Huelva y, para la Rural de Málaga, en la Biblioteca del Banco de España en Madrid.

Con estas carencias, la serie estadística que se ofrece es completa desde principios de los años setenta, pero no lo es en los primeros años de funcionamiento de estas instituciones, pese a su proximidad en el tiempo.

Efectivamente, la más antigua de las Cajas Rurales Provinciales, ámbito al que se limita esta serie, es la de Jaén, fundada en 1957. A ella siguieron en 1962 la de Málaga, en 1963 la de Almería, en 1964 las de Córdoba y Sevilla, en 1967 la de Huelva, en 1969 la de Cádiz y en 1970 la de Granada. Excepto la de Cádiz, que fue absorbida en 1986 por la Caja de Ahorros de San Fernando de Sevilla, todas las demás subsisten en la actualidad con algunas agregaciones: en el año 2000 se han producido las fusiones de las Cajas Rurales de Almería y Málaga, por una parte, y las de Sevilla y Huelva, por otra.

A estas Cajas de ámbito provincial y supraprovincial, habría que añadir las de carácter local, cuyos datos cuantitativos se hallan incluidos en el conjunto andaluz y que son las de Adamuz, Baena, Cañete de las Torres, La Carlota y la de Nueva Carteya, en la provincia de Córdoba, la de Torredonjimeno en Jaén y la de Utrera en Sevilla.

Y aunque para el caso andaluz ambas series son idénticas, los datos relativos al total español que contienen las tablas son los que se refieren a "cajas rurales" propiamente dichas y no al conjunto total de cooperativas de crédito, datos que, por lo demás, aparecen confundidos en alguno de los anuarios consultados.

11.1.6. Las magnitudes agregadas del ahorro andaluz

La tabla 11.8.1 contiene la serie de depósitos bancarios de las distintas instituciones financieras andaluzas a lo largo del siglo XX, respecto de la que conviene realizar las siguientes observaciones:

- No existen datos para la mayor parte de las instituciones entre 1936 y 1941 y aunque para el caso andaluz sí se dispone de alguna información sobre las sucursales del Banco de España y de las Cajas de Ahorros, no se han tenido en cuenta en los totales generales para conseguir una serie homogénea.

- Por las mismas razones, los datos de las Cajas Rurales empiezan a computarse a partir de 1971, que es la fecha desde la que ha podido reconstruirse la serie sin lagunas, en lo que se refiere a recursos ajenos.

- Igual sucede con los datos de la Caja Postal, ausentes hasta 1952 y desde 1994, por las razones que en su momento se explicaron.

- No obstante, como en la serie no figuran ni los datos andaluces ni los españoles, el resultado final en cuota de mercado debe ser muy fiel a la realidad.

- Por último en esta síntesis final se ha reconstruido la serie de depósitos de la Banca Privada en Andalucía desde 1900 hasta 1963, años en los que los datos no son conocidos, teniendo en cuenta algunas variables que sí lo son, como el porcentaje de participación del ahorro andaluz depositado en el Banco de España sobre el total nacional, el de las Cajas de Ahorros y el de los bancos-banqueros con sede social en Andalucía sobre el total nacional de la Banca Privada, dato que también es conocido a partir de 1922, suponiendo que el porcentaje de variación anual de cuota de mercado de esta magnitud desde 1964 hacia atrás, debe haber sido similar al que han experimentado las cajas de

ahorros, el Banco de España y los banqueros privados andaluces¹.

Las conclusiones que de este análisis pueden derivarse se pueden sintetizar de la siguiente forma:

- El Banco de España tuvo en Andalucía una importancia muy considerable, proporcional al de la población de la región hasta vísperas de la guerra civil, con saldos de ahorro que se sitúan entre el 14 y el 18 por 100 del total del Banco. Desde principio de los cuarenta la participación de las sucursales andaluzas en los depósitos del Banco decrece extraordinariamente, de manera que entre 1941 y 1954 se sitúa entre el 6 y el 8 por 100 y desde entonces en poco más del 2 por 100 de los depósitos totales, lo que quiere decir que las sucursales han dejado de ejercer una de las funciones bancarias típicas y que el Banco está orientado su actividad hacia otros objetivos.

- La Banca privada tiene a comienzos de siglo un peso muy escaso en Andalucía, con una participación sobre el total nacional situada entre el 2 y el 3 por 100. Desde comienzos de los años veinte su peso empieza a crecer situándose entre el 6 y el 7 por 100 hasta el comienzo de la guerra civil. Después de ésta se produce un nuevo incremento y desde 1942 los

depósitos de la banca privada en Andalucía se sitúan en torno al 9 por 100 del total nacional.

- Las Cajas de ahorro tenían a comienzos del siglo un papel destacado, administrando más del 10 por 100 de los depósitos de las cajas españolas. Sin embargo, desde comienzos de los años diez esta participación comienza a decrecer por el estancamiento de las cajas andaluzas y el mayor impulso fundacional y de actividad de las cajas a nivel nacional; así, en 1935 las cajas andaluzas administran sólo el 1,74 por 100 de los depósitos nacionales de las cajas de ahorros y en esta misma situación se van a mantener hasta comienzos de los años cincuenta. Desde entonces, las cajas andaluzas inician un despegue que les hará situarse desde comienzos de los sesenta en el 9 por 100 del total nacional, cuota que han mantenido desde entonces.

- Muy importante es la participación de las Cajas rurales andaluzas en los depósitos de este sector, con cuotas que han llegado a suponer el 33 por 100 del mismo.

- Igual sucede con la Caja Postal, que llegó a tener en Andalucía en 1952 la mitad de sus depósitos totales, descendió considerablemente en los años setenta e inició su recuperación en los ochenta; el último dato conocido informa que en 1993 la Caja Postal tenía en Andalucía el 14,52 por 100 del total de sus depósitos.

En el total general puede hablarse de la existencia de tres etapas en lo que se refiere a la participación de los depósitos bancarios en Andalucía en relación con el total nacional:

- Durante la primera etapa, entre 1900 y 1917, la participación andaluza se sitúa entre el 9 y el 10 por 100 de los depósitos totales de España, llegando a alcanzar el 10,74 por 100 en 1902.

- Entre 1918 y 1951 este porcentaje de participación decrece para situarse entre el 6 y el 8 por 100 de los depósitos totales.

- Finalmente, desde 1952 la participación andaluza sobre el total nacional comienza nuevamente a ganar cuota de mercado, consiguiendo situarse de manera muy estable en torno al 9 por 100 de los depósitos totales, una cantidad, en cualquier caso, muy inferior a la que le correspondería por población.

A continuación se incorpora una relación de las fuentes y de la *bibliografía* sobre el sistema financiero andaluz, que no incluye, naturalmente, toda la existente sobre el mismo sino tan sólo aquella que, por su carácter cuantitativo, ha sido utilizada para este trabajo.

11.2. Bibliografía

ÁLVAREZ LLANO, R. y ANDRÉU GARCÍA, J.M. (1982), "Una historia de la banca privada en España", *Situación*, 3.

CAMPAYO RODRÍGUEZ, C. (1985), *El Monte de Piedad y Caja de Ahorros de Sevilla: análisis de su gestión económico-financiera*, Tesis doctoral inédita, Universidad de Sevilla.

CASTEJÓN MONTIJANO, R. y otros (1979), *Historia del Monte de Piedad y Caja de Ahorros de Córdoba (1864-1978)*, Córdoba, Monte de Piedad y Caja de Ahorros de Córdoba.

GALDEANO GÓMEZ, E. (1995), "Caja Rural de Almería. Evolución, análisis comparado dentro del sector andaluz y política de futuro", *Boletín del Instituto de Estudios Almerienses "Ciencias"*, núm. 13, , pp. 277-297.

1. El procedimiento de estimación utilizado es el que se describe a continuación. El último dato seguro es de 1964 en que la cuota de mercado de la banca privada en Andalucía era del 8,87 por 100 sobre el total nacional. El objetivo es reconstruir hacia atrás la serie partiendo de este año y este dato para llegar a 1900.

Para ello, se ha sumado o restado al coeficiente de participación de cada año la variación que ha experimentado el porcentaje de participación de las Cajas de Ahorros y del Banco de España, ponderando al 50 por 100 cada uno hasta 1921. Desde 1922, fecha desde la que se conoce este dato, se ha incorporado también a esta operación el coeficiente de participación de los banqueros privados andaluces sobre el total de depósitos de la banca privada, ponderando los tres componentes a partir de este año por terceras partes. La operatoria realizada es la siguiente:

El índice de participación del ahorro depositado en los bancos privados andaluces en 1964 sobre el total nacional de la banca privada es el 8,87 %
El índice de 1963 sería del 8,87 por 100, menos el resultado de las siguientes operaciones, que da 0,11:

+ - variación de la cuota de mercado de las Cajas Ahorros de cada año con el siguiente $(9,47-9,17 = 0,30) * 0,33 = 0,10$

+ - variación de la cuota de mercado del Banco de España de cada año con el siguiente $(2,23-2,26 = - 0,03) * 0,33 = - 0,01$

+ - variación de la cuota de mercado de los banqueros privados de cada año con el siguiente $(0,57-0,50 = 0,07) * 0,34 = 0,02$

El índice de 1963 será por consiguiente $8,87+0,11 = 8,98$ y así sucesivamente.

Para verificar la bondad de la estimación, se ha realizado otra basada en calcular los depósitos en función del número de sucursales.

Para ello, se ha aplicado el mismo porcentaje que suponen las sucursales andaluzas sobre las españolas, a los depósitos totales, obteniendo los teóricos depósitos en Andalucía.

Este dato hay que rectificarlo con algun ponderador, ya que para los años en los que se poseen datos, se sabe que las sucursales andaluzas son bastante inferiores en tamaño que las españolas. Este ponderador-reductor se ha calculado de la siguiente forma:

- Se ha partido de los diez años anteriores a 1964 en que tenemos datos del número de sucursales en Andalucía y en España. En esos diez años, la media de las sucursales andaluzas sobre las españolas es del 12,74 por 100.

- Por otra parte, la media del porcentaje de participación de Andalucía en el saldo de ahorro total durante los primeros cinco años en los que hay datos (1964-1968), es del 8,80 por 100.

- Se puede estimar por tanto que la banca privada en Andalucía tiene el 12,74 por 100 de las sucursales totales del grupo y el 8,80 por 100 del ahorro, lo que quiere decir que las sucursales andaluzas con un 31 por 100 más pequeñas que las españolas.

Realizada esta corrección, sus datos se parecen mucho a los obtenidos por el primer procedimiento descrito para 10 años de los 64 que componen el período y que son aquellos para los que existen datos de sucursales.

GARCÍA MONTORO, C. y otros (1986): *Historia del Monte de Piedad y Caja de Ahorros de Ronda, 1909-1984*, Ronda, Caja de Ahorros y Monte de Piedad de Ronda.

HERNANDEZ ANDRÉU, J. (Coord.) (1986): *Historia monetaria y financiera de España*, Madrid, Síntesis.

LACOMBA, J.A. y RUIZ, G. (1990): *Una historia del Banco Hipotecario de España (1872-1986)*, Madrid, Alianza Editorial.

MARTÍN ACEÑA, P. (1981): "El sistema financiero", en CARRERAS, A. (Coord.), *Estadísticas Históricas de España. Siglos XIX y XX*, Madrid, Fundación Banco Exterior.

NIETO GONZÁLEZ, J.L., NIETO GONZÁLEZ, F.J. y BELMONTE UREÑA, L.J. (1998): "Las Cajas Rurales en Andalucía en el periodo 1990-1996: evolución y situación", *Revista de Humanidades y Ciencias Sociales del Instituto de Estudios Almerienses*, núm. 16, pp. 81-108.

PALACIOS BAÑUELOS, L. (1977): *Sociedad y economía andaluzas en el siglo XIX: Montes de Piedad y Cajas de Ahorros*, Córdoba: Monte de Piedad y Caja de Ahorros de Córdoba.

PIÑAR SAMOS, J. (1984): *El Banco de España y Andalucía, 1874-1962*, Tesis doctoral inédita, Granada, Facultad de Filosofía y Letras.

PLAZA PRIETO, J. (1971): *El ahorro y la formación de capital en España, 1939-1968*, Madrid: CECA.

ROS HOMBRAVELLA, J. (1967): *Las Cajas Generales de Ahorro en la economía española (1941-1966)*, Madrid: CECA.

TAPIA GARRIDO, J.A. (1975): *Al servicio de Almería y su provincia. Historia del Monte de Piedad y Caja de Ahorros (1900-1975)*, Almería.

TEDDE DE LORCA, P. (1974): "La banca privada española durante la Restauración (1874-1914)", *La Banca Española en la Restauración, I, Política y Finanzas*, Madrid: Servicio de Estudios del Banco de España, pp. 217-455.

TERRÓN MUÑOZ, F. (1987): *Las Cajas Rurales Españolas. Nacimiento, auge y perspectivas del cooperativismo agrario crediticio en España*, Granada: Instituto de Desarrollo Regional.

TERRÓN MUÑOZ, F. (1989): *El sistema financiero andaluz. Claves de su futuro*, Sevilla: Caja San Fernando.

TITOS MARTÍNEZ, M. (1980): *Bancos y banqueros en la historiografía andaluza*, Granada: Instituto de Desarrollo Regional.

TITOS MARTÍNEZ, M. (1987): *Historia de la Caja General de Ahorros y Monte de Piedad de Granada, 1891-1986*, Granada: Caja General de Ahorros de Granada.

TITOS MARTÍNEZ, M. (1990): "El papel de la Obra Social en el contexto económico de las Cajas de Ahorros", en LÓPEZ YEPES, J. y otros, *La Obra Social de las Cajas de Ahorros Españolas. Orígenes y evolución histórica*, Madrid, Confederación Española de Cajas de Ahorros, pp. 61-135.

TITOS MARTÍNEZ, M. (1991): "La respuesta histórica de las Cajas de Ahorros a las demandas de la sociedad española", *Papeles de Economía Española, Cajas de Ahorros.. El reto de los años '90.*, núm. 46, Madrid, pp. 12-38.

TITOS MARTÍNEZ, M. (1998), "Las Cajas de Ahorro en España (1939-1997)", en *L'évolution des Caisses d'Épargne depuis 1945. Vers la banque universelle?*, Paris, Sixième colloque européen d'histoire des Caisses d'Épargne.

TITOS MARTÍNEZ, M. (1998): "La Fundación de las Cajas de Ahorro. Motivaciones, protagonistas y evolución numérica", *Papeles de Economía Española. Cajas de Ahorros. Realidad financiera e imagen social*, núm. 74-75, Madrid, pp. 309-322.

TITOS MARTÍNEZ, M. y PIÑAR SAMOS, J. (1993): *Ahorro*

popular e inversión privilegiada. Las Cajas de Ahorros en España, 1939-1975, Madrid, Caja de Ahorros de Madrid.

TORTELLA CASARES, G. (1974): "Una serie de cuentas de ahorro no bancarias, 1874-1914", *La Banca Española en la Restauración, II, Datos para una historia económica*, Madrid: Servicio de Estudios del Banco de España, pp. 539-549.

11.3. Guía de fuentes

ASOCIACIÓN ESPAÑOLA DE BANCA (1974-2000): *Anuario Estadístico de la Banca Privada 1974,...,2000*, Madrid.

BANCO DE ESPAÑA (1900-1935): *Memoria 1900,...,1935*, Madrid.

BANCO DE ESPAÑA (1960-2000): *Boletín Estadístico del Banco de España 1960,...,2000*, Madrid.

BANCO DE ESPAÑA (1971-1972): *Balances de las Cajas de Ahorros 1971, 1972*, Madrid.

BANCO HIPOTECARIO DE ESPAÑA (1900-1993): *Memoria 1900,...,1993*, Madrid.

CAJA DE AHORROS PROVINCIAL DE HUELVA (1951-1989): *Memoria 1951,...,1989*, Huelva.

CAJA DE AHORROS PROVINCIAL DE JAÉN (1983-2000): *Memoria 1983,...,2000*, Jaén.

CAJA DE AHORROS SAN FERNANDO (1937-2000): *Memoria 1937,...,2000*, Sevilla.

CAJA DE AHORROS Y MONTE DE PIEDAD DE ALMERÍA (1900-1990): *Memoria 1900,...,1990*, Almería.

CAJA DE AHORROS Y MONTE DE PIEDAD DE ALMERÍA, CÁDIZ, MÁLAGA (UNICAJA) (1991-2000): *Memoria 1991,...,2000*, Málaga.

CAJA DE AHORROS Y MONTE DE PIEDAD DE CÁDIZ (1900-1990), *Memoria 1900,...,1990*, Cádiz.

CAJA DE AHORROS Y MONTE DE PIEDAD DE CÓRDOBA (1900-2000): *Memoria 1900,...,2000*, Córdoba.

CAJA DE AHORROS Y MONTE DE PIEDAD DE HUELVA Y SEVILLA (EL MONTE) (1990-2000): *Memoria 1990,...,2000*, Sevilla.

CAJA DE AHORROS Y MONTE DE PIEDAD DE JEREZ DE LA FRONTERA (1900-1992): *Memoria 1900,...,1992*, Jerez de la Frontera.

CAJA DE AHORROS Y MONTE DE PIEDAD DE RONDA (1909-1991): *Memoria 1909,...,1991*, Ronda.

CAJA DE AHORROS Y MONTE DE PIEDAD DE SEVILLA (1926-27, 1945, 1950, 1979-1989): *Memoria 1926,..., 1989*, Sevilla.

CAJA DE AHORROS Y PRESTAMOS DE ANTEQUERA (1919-1990): *Memoria 1919,..., 1990*, Antequera.

CAJA GENERAL DE AHORROS DE GRANADA (1947-2000): *Memoria 1947,...,2000*, Granada.

CAJA POSTAL DE AHORROS (1916-1993): *Memorias 1916,...,1993*, Madrid, Caja Postal.

CAJA PROVINCIAL DE AHORROS DE CÓRDOBA (1954-1994): *Memoria 1954,..., 1994*, Córdoba.

CAJA PROVINCIAL DE AHORROS DE GRANADA (1975-1991): *Memoria 1975,...,1990*, Granada.

CAJA PROVINCIAL DE AHORROS DE MÁLAGA (1949-1990), *Memoria 1949,...,1990*, Málaga.

COMITÉ CENTRAL DE LA BANCA ESPAÑOLA (1942-1946): *Balances de la Banca adherida al Comité Central de la Banca Española, noviembre 1942,..., diciembre 1946*, Madrid.

CONFEDERACIÓN ESPAÑOLA DE CAJAS DE AHORROS (1928-2000): *Memoria de la Confederación Española de Cajas de Ahorros 1928,...,2000*, Madrid.

CONFEDERACIÓN ESPAÑOLA DE CAJAS DE AHORROS (1973-1982): *Balances de las Cajas de Ahorros 1973,...,1982*, Madrid.

CONFEDERACIÓN ESPAÑOLA DE CAJAS DE AHORROS (1986): "La red de oficinas de Cajas de Ahorro en España/1950-1985", *Estudios y Programación*, núm. 39, agosto 1986.

CONFEDERACIÓN ESPAÑOLA DE CAJAS DE AHORROS (1986-1988): "Historia cuantitativa de las Cajas de Ahorros Españolas", *Estudios y Programación*, I, 1874-1900, núm. 36, enero 1986; II, 1901-1927, núm. 37, mayo, 1986; III, 1928-1935, núm. 40, febrero, 1987; IV, 1940-1955, núm. 43, diciembre, 1987; V, 1955-1970, núm. 45, julio, 1988, Madrid.

CONFEDERACIÓN ESPAÑOLA DE CAJAS DE AHORROS (1988): "La inversión crediticia en las Cajas de Ahorro confederadas", *Estudios y Programación*, núm. 46, diciembre.

CONFEDERACIÓN ESPAÑOLA DE CAJAS DE AHORROS (1983-2000): *Anuario Estadístico de las Cajas de Ahorros 1983,...,2000*, Madrid.

CONSEJO SUPERIOR BANCARIO (1924-1936):, *Boletín del Consejo Superior Bancario 1924,...,1936*, Madrid.

CONSEJO SUPERIOR BANCARIO (1930-1936): *Balances trimestrales de la Banca inscrita 1930,...,1936*, Madrid.

CONSEJO SUPERIOR BANCARIO (1947-1973): *Balances de la Banca Privada, marzo 1947,..., diciembre 1973*, Madrid.

CONSEJO SUPERIOR DEL AHORRO (1985), *Evolución y desarrollo de las Cajas de Ahorros Confederadas, 1977-1982*, Madrid.

INSTITUTO DE CRÉDITO DE LAS CAJAS DE AHORROS (1970): *Balances de las Cajas de Ahorros 1970*, Madrid.

INSTITUTO DE ESTADÍSTICA DE ANDALUCÍA (1985-2000): *Anuario Estadístico de Andalucía 1985,...,2000*, Sevilla.

INSTITUTO NACIONAL DE ESTADÍSTICA (1944-1967): *Anuario Estadístico de España 1944,...1967*, Madrid.

UNIÓN NACIONAL DE COOPERATIVAS DE CRÉDITO (1972): *Noticia estadística de las Cooperativas de Crédito a 30-XI-1971*, Madrid

UNIÓN NACIONAL DE COOPERATIVAS DE CRÉDITO (1972-1974 y 1978-1994): *Anuario Estadístico de las Cooperativas de Crédito y Cajas Rurales, 1972,...,1994*, Madrid.

UNIÓN NACIONAL DE COOPERATIVAS DE CRÉDITO (1995-2000): *Anuario de Cajas Rurales, Populares y Profesionales 1995,...,2000*, Madrid.

11. Sistema financiero

11.1. Banco de España

11.1.1. Saldo de la cuenta corriente de la casa central con las sucursales andaluzas del Banco de España. Años 1900-1935* (miles de pesetas)

	Algeciras	Almería	Antequera	Cabra	Cádiz	Córdoba	Granada	Huelva	Jaén	Jeréz	Linares	Málaga	Sevilla	Andalucía	% sobre el total nacional
1900	-	3.704	-	-	1.496	3.766	10.197	2.773	2.367	7.259	1.773	5.698	-15.998	23.035	11,80
1901	-	5.428	-	-	4.203	4.484	19.192	2.931	6.660	10.642	3.608	5.356	-22.252	40.252	11,90
1902	-	8.001	-	-	4.442	5.796	11.603	6.097	7.029	8.572	8.331	4.014	-10.295	53.590	10,90
1903	-	7.579	-	-	8.265	10.346	10.337	5.211	6.368	9.748	8.249	10.187	-5.374	70.916	12,10
1904	9.662	8.235	-	-	8.871	18.963	6.798	5.068	5.307	8.304	7.266	15.657	8.837	102.968	15,10
1905	15.954	11.303	-	-	8.678	26.750	18.146	7.330	8.227	11.967	7.593	28.960	8.536	153.444	20,20
1906	20.161	12.675	-	-	9.180	16.162	23.353	3.029	10.172	9.129	3.385	34.990	453	142.689	18,20
1907	19.486	12.002	-	-	9.475	20.469	27.062	8.480	15.098	11.143	2.598	44.283	2.092	172.179	17,60
1908	23.484	15.964	-	-	894	22.704	33.961	8.476	13.926	7.286	4.164	44.307	9.552	184.718	18,30
1909	28.365	14.192	-	-	2.338	17.203	35.471	6.255	12.897	6.257	4.908	38.559	4.500	170.945	17,20
1910	31.905	11.949	-	-	3.908	10.965	40.794	10.806	10.039	6.854	4.142	29.400	4.070	164.832	15,90
1911	35.330	10.575	-	-	4.546	11.009	33.075	3.997	11.091	3.281	7.000	22.518	5.498	147.920	14,40
1912	31.959	11.299	-	-	-2.633	12.431	24.095	3.201	13.784	5.750	1.637	22.166	9.395	133.084	14,30
1913	25.909	12.446	-	-	3.449	10.729	30.159	8.611	11.323	4.610	7.349	25.321	2.758	142.664	14,30
1914	9.849	17.710	-	-	4.084	6.405	26.301	10.089	12.945	4.169	7.064	25.701	5.676	129.993	14,50
1915	18.322	15.563	-	-	-9.862	4.156	28.343	8.912	11.058	10.118	8.574	21.288	-2.738	113.734	15,70
1916	11.785	11.416	-	-	-8.836	3.523	17.957	-782	7.121	4.153	4.134	15.608	-15.403	50.676	9,60
1917	4.439	13.340	-	-	-17.324	-2.731	11.152	4.474	6.337	1.876	3.772	10.324	-39.254	-3.595	
1918	3.367	12.009	-	-	-12.563	-3.284	26.497	1.484	-1.264	4.520	5.438	1.338	-16.855	20.687	4,50
1919	3.755	5.627	-	-	-6.644	-1.790	18.909	9.608	7.043	772	4.852	6.577	-20.952	27.757	3,00
1920	5.996	6.443	-	-	-2.888	14.747	34.392	12.309	14.602	7.715	6.942	4.813	-8.946	96.125	9,80
1921	15.522	14.904	-	-	-5.293	28.322	41.223	10.889	28.113	7.552	13.509	13.919	17.898	186.558	7,60
1922	9.046	13.333	-	-	2.977	28.841	42.606	11.894	23.909	7.589	15.591	22.893	1.015	179.694	9,90
1923	11.636	9.366	-	-	8.167	20.733	51.779	9.511	16.405	4.655	14.430	14.359	16.377	177.418	8,60
1924	14.380	8.004	-	-	-127	19.166	48.053	-2.023	21.059	10.071	11.750	12.923	16.671	159.927	8,60
1925	27.262	29.481	-	-	78.991	60.509	90.439	-12.042	35.385	14.615	31.987	49.456	62.907	468.990	20,60
1926	14.992	23.365	-	-	13.881	33.303	61.140	-15.891	21.326	15.068	15.682	18.751	44.288	245.905	17,40
1927	44.832	41.215	-	-	18.577	78.252	91.287	-3.611	52.115	21.166	15.330	45.074	39.691	443.928	29,90
1928	13.888	52.456	-	-	25.359	102.084	118.295	1.777	15.659	45.753	21.205	49.127	35.956	481.559	49,70
1929	7.907	15.731	-	8.467	15.916	43.411	57.708	-46.432	30.680	22.289	21.313	19.745	26.582	223.317	
1930	9.554	10.756	13.885	20.933	30.352	47.348	67.119	-53.526	27.381	42.446	31.172	8.322	45.618	301.360	..
1931	45.565	18.983	23.259	27.198	5.398	34.736	87.843	-64.328	33.871	30.147	37.314	16.264	42.416	338.666	..
1932	21.295	14.759	20.644	27.606	-37.081	23.543	82.350	-74.551	14.587	30.316	32.756	8.148	15.260	179.632	..
1933	23.877	20.197	26.012	19.073	-60.534	39.593	87.297	-79.806	17.131	28.812	29.035	10.797	34.272	195.756	..
1934	54.972	21.334	32.475	27.001	-87.439	25.400	103.435	-81.003	17.989	28.148	26.316	16.009	28.128	212.765	..
1935	49.522	27.524	30.946	21.009	-78.799	7.430	90.908	-89.137	23.078	15.349	26.419	63.690	8.268	196.207	..

FUENTES: Banco de España. Memorias anuales del Banco de España
PIÑAR SAMOS, J. *El Banco de España en Andalucía*

*El signo positivo significa aportación de dinero a la sucursal; el negativo, retirada de fondos de la misma.

11. Sistema financiero

11.1.2. Saldo de ahorro en las sucursales del Banco de España en Andalucía. Años 1900-1935

(miles de pesetas)

	Algeciras	Almería	Antequera	Cabra	Cádiz	Córdoba	Granada	Huelva	Jaén
1900	-	3.480	-	-	9.583	6.780	9.194	5.309	4.114
1901	-	3.343	-	-	8.975	7.345	7.903	5.561	4.014
1902	-	3.558	-	-	8.918	6.184	8.024	5.786	4.404
1903	-	2.819	-	-	9.401	5.858	10.800	6.590	4.257
1904	816	3.349	-	-	8.857	5.293	11.907	6.107	5.002
1905	1.032	3.297	-	-	8.511	4.447	10.701	6.070	4.783
1906	1.216	3.278	-	-	8.617	5.100	8.493	6.765	4.707
1907	1.279	3.263	-	-	7.766	5.903	7.392	5.950	4.440
1908	1.518	3.534	-	-	7.553	6.646	7.297	6.124	5.326
1909	1.892	3.857	-	-	7.236	8.632	6.334	4.648	5.036
1910	1.911	3.309	-	-	6.993	8.468	5.369	4.347	4.502
1911	2.525	4.047	-	-	7.095	8.312	5.825	8.334	4.845
1912	3.496	4.247	-	-	7.563	7.784	5.986	5.462	4.100
1913	3.073	4.037	-	-	7.012	8.947	7.367	5.745	4.636
1914	2.990	4.184	-	-	7.610	13.089	7.202	6.185	5.022
1915	3.300	3.628	-	-	11.687	10.974	11.615	6.754	5.701
1916	3.186	4.428	-	-	16.763	12.857	13.410	9.327	6.464
1917	4.343	4.308	-	-	22.491	14.836	15.813	9.896	6.887
1918	4.376	4.752	-	-	21.966	17.192	14.580	9.675	8.664
1919	5.905	4.943	-	-	17.280	18.330	13.670	8.289	7.769
1920	5.179	5.863	-	-	18.208	14.451	13.185	7.703	7.046
1921	3.830	5.403	-	-	16.257	11.309	9.811	6.667	5.556
1922	4.221	5.946	-	-	14.287	10.509	10.736	6.377	5.453
1923	3.750	5.033	-	-	14.498	12.832	12.383	7.547	5.100
1924	3.698	5.361	-	-	10.311	12.103	11.923	8.286	4.856
1925	4.066	5.070	-	-	11.787	12.175	12.001	7.884	5.656
1926	4.535	4.524	-	-	8.804	12.362	9.448	8.266	6.082
1927	5.292	5.416	-	-	8.579	11.013	9.373	7.882	6.169
1928	4.026	6.852	-	-	8.537	7.689	8.306	7.881	5.661
1929	5.707	6.842	-	150	8.296	7.742	7.560	8.261	4.233
1930	3.294	5.657	589	338	5.956	6.181	6.780	5.555	4.223
1931	3.821	9.455	1.999	883	11.759	11.931	9.874	8.753	7.570
1932	2.553	6.960	1.449	623	8.740	11.872	10.987	7.456	5.727
1933	1.724	5.161	1.008	431	8.151	10.378	10.218	6.190	6.669
1934	1.211	4.188	970	391	7.353	11.545	8.106	6.468	4.905
1935	1.599	3.764	656	382	7.239	9.680	8.585	4.901	5.191

CONTINUA →

11.1.2. Saldo de ahorro en las sucursales del Banco de España en Andalucía. Años 1900-1935

CONTINUACIÓN

(miles de pesetas)

	Jerez	Linares	Málaga	Sevilla	Andalucía	Total sucursales Banco de España	%	Total general Banco de España	%
1900	4.919	3.688	14.336	36.069	97.472	457.615	21,3	679.000	14,4
1901	4.624	5.209	15.485	40.504	102.963	418.549	24,6	648.000	15,9
1902	5.589	3.282	14.782	33.756	94.283	384.829	24,5	563.000	16,7
1903	4.983	2.736	15.145	32.043	94.632	394.300	24,0	602.000	15,7
1904	5.345	3.531	15.217	29.327	94.751	393.158	24,1	578.000	16,4
1905	3.916	5.369	14.119	28.737	90.982	379.092	24,0	541.000	16,8
1906	4.161	5.339	11.797	31.379	90.852	364.867	24,9	512.000	17,7
1907	4.076	5.950	9.401	32.508	87.928	348.921	25,2	490.000	17,9
1908	4.395	4.662	8.519	26.116	81.690	330.729	24,7	465.000	17,6
1909	4.961	5.046	9.197	26.904	83.743	334.972	25,0	492.000	17,0
1910	5.591	4.413	8.865	23.505	77.273	333.073	23,2	456.000	16,9
1911	5.459	4.327	10.297	25.157	86.223	312.402	27,6	446.000	19,3
1912	5.816	5.267	9.885	23.829	83.435	316.042	26,4	458.000	18,2
1913	6.443	3.897	10.148	29.552	90.857	336.507	27,0	485.000	18,7
1914	7.302	5.291	13.599	36.336	108.810	444.122	24,5	609.000	17,9
1915	7.473	4.785	14.539	40.054	120.510	504.226	23,9	698.000	17,3
1916	9.066	6.953	14.320	51.763	148.537	550.137	27,0	748.000	19,9
1917	10.538	7.345	19.314	69.469	185.240	688.625	26,9	942.000	19,7
1918	11.486	8.406	21.293	66.619	189.009	765.219	24,7	1.159.000	16,3
1919	12.187	6.570	22.621	64.184	181.748	751.025	24,2	1.060.000	17,1
1920	10.675	5.473	26.465	61.066	175.314	859.382	20,4	1.160.000	15,1
1921	9.041	5.590	21.982	57.793	153.239	762.383	20,1	1.029.000	14,9
1922	10.027	3.560	22.822	59.625	153.563	799.807	19,2	1.073.000	14,3
1923	9.590	4.981	29.070	54.780	159.564	752.660	21,2	1.053.000	15,2
1924	9.795	6.463	19.600	57.347	149.743	680.650	22,0	967.000	15,5
1925	11.047	7.796	22.393	55.752	155.627	713.885	21,8	1.297.000	12,0
1926	8.100	6.108	24.090	53.581	145.900	666.210	21,9	1.018.000	14,3
1927	10.650	5.244	26.145	50.784	146.547	684.799	21,4	1.079.000	13,6
1928	7.576	3.575	23.204	54.087	137.394	621.692	22,1	962.000	14,3
1929	7.469	3.265	21.113	47.256	127.894	600.441	21,3	981.000	13,0
1930	6.584	5.014	28.501	40.638	119.310	535.022	22,3	864.000	13,8
1931	9.646	4.348	33.410	56.535	169.984	783.336	21,7	1.135.000	15,0
1932	8.432	3.211	23.648	44.718	136.376	688.768	19,8	966.000	14,1
1933	7.907	2.581	25.218	47.348	132.984	639.346	20,8	934.000	14,2
1934	7.501	2.511	17.620	43.163	115.932	623.290	18,6	880.000	13,2
1935	6.042	3.299	16.711	50.268	118.317	753.611	15,7	1.323.000	8,9

FUENTES: Banco de España. Memorias anuales del Banco de España
PIÑAR SAMOS, J. *El Banco de España en Andalucía*

11. Sistema financiero

11.1.3. Inversiones bancarias (préstamos y efectos) en las sucursales del Banco de España en Andalucía. Años 1900-1935 (miles de pesetas)

	Algeciras	Almería	Antequera	Cabra	Cádiz	Córdoba	Granada	Huelva	Jaén	Jeréz	Linares	Málaga	Sevilla	Andalucía	% Sobre el total nacional
1900	-	4.778	-	-	4.997	4.672	9.340	4.180	2.755	4.837	3.336	7.644	7.022	53.561	23,3
1901	-	5.268	-	-	6.366	5.425	14.189	4.256	5.525	8.515	5.106	7.776	8.768	71.194	24,6
1902	-	6.744	-	-	7.600	7.375	11.418	5.911	7.224	9.340	7.956	10.915	10.230	84.713	21,7
1903	-	7.531	-	-	7.987	10.123	9.087	7.204	8.439	10.557	7.805	13.119	11.688	93.540	29,5
1904	2.354	9.512	-	-	11.413	14.301	10.804	11.421	9.950	13.284	7.982	24.065	15.930	131.016	17,3
1905	4.067	10.193	-	-	13.563	17.335	23.536	14.203	10.784	14.364	7.682	29.317	20.199	165.243	18,3
1906	3.892	11.377	-	-	12.495	19.242	29.451	12.949	13.139	13.629	7.496	37.329	22.038	183.037	18,8
1907	3.963	11.800	-	-	13.631	18.992	34.002	13.495	16.517	11.813	7.039	34.261	22.165	187.678	17,7
1908	4.126	14.207	-	-	11.809	19.086	43.197	15.705	15.710	10.963	7.214	38.309	21.399	201.725	18,4
1909	4.751	12.083	-	-	12.072	19.236	42.403	13.662	13.378	11.932	8.708	32.315	23.616	194.156	17,6
1910	3.800	11.439	-	-	10.880	16.007	44.913	14.536	12.192	10.690	8.885	33.494	22.810	189.646	16,5
1911	4.062	9.815	-	-	10.738	16.731	43.576	14.115	13.465	11.937	9.300	32.372	25.596	191.707	16,3
1912	3.636	9.391	-	-	8.759	16.841	40.732	13.932	12.103	11.789	7.192	29.733	24.670	178.778	16,2
1913	3.796	9.851	-	-	8.307	18.311	44.144	15.211	13.531	12.928	8.042	32.113	34.426	200.660	17,4
1914	3.363	11.228	-	-	9.069	15.270	32.070	14.953	11.237	11.451	6.617	28.279	36.796	180.333	15,5
1915	3.794	9.931	-	-	8.056	15.154	25.846	17.325	10.707	11.977	6.856	27.454	40.277	177.377	17,8
1916	4.023	9.256	-	-	9.042	13.050	23.194	13.748	9.981	10.400	6.214	22.895	34.206	156.009	16,5
1917	3.820	8.378	-	-	10.670	11.806	23.146	10.549	9.862	11.436	6.177	24.160	32.965	152.969	14,6
1918	3.032	5.569	-	-	10.776	11.188	29.635	11.399	8.874	10.910	6.345	22.248	40.238	160.214	15,7
1919	2.728	5.347	-	-	13.136	19.013	29.846	12.684	9.951	12.869	8.564	28.278	48.196	190.612	11,7
1920	2.792	5.299	-	-	14.326	26.834	44.540	17.804	11.501	14.171	10.850	19.810	60.567	228.494	11,8
1921	2.950	4.801	-	-	13.853	36.461	56.045	18.456	11.636	14.138	14.731	22.199	100.448	295.718	8,2
1922	2.847	5.060	-	-	13.536	35.682	54.416	17.177	11.483	12.655	13.604	23.355	97.583	287.398	9,3
1923	2.650	5.878	-	-	13.294	30.703	65.871	16.605	13.796	14.483	13.131	24.037	98.235	298.683	8,9
1924	2.703	5.225	-	-	14.549	30.602	73.047	16.896	13.328	18.515	14.748	23.245	96.302	309.160	7,9
1925	3.596	8.631	-	-	15.372	29.323	78.751	14.013	15.345	18.329	17.478	26.951	96.769	324.558	7,8
1926	5.836	15.847	-	-	16.295	35.555	81.084	15.398	13.954	21.262	17.558	26.272	107.915	356.976	8,7
1927	3.709	10.259	-	-	17.092	39.820	83.287	15.427	14.075	22.340	17.065	27.053	120.375	370.502	10,7
1928	4.776	14.439	-	-	15.168	46.871	98.326	19.058	13.666	31.602	24.390	33.564	136.003	437.863	11,4
1929	5.890	18.075	-	5.715	14.871	45.114	98.523	20.830	16.427	43.264	27.399	40.822	123.901	460.831	11,7
1930	5.823	16.874	10.058	12.989	14.575	42.271	118.487	20.777	20.413	49.232	28.297	34.342	115.979	490.117	13,3
1931	5.556	16.286	18.174	16.002	17.929	42.260	131.650	21.387	21.886	52.622	33.016	36.162	139.864	552.794	13,0
1932	5.104	15.579	15.559	13.892	20.739	38.457	126.697	20.375	18.429	55.114	31.510	42.673	123.702	527.830	12,9
1933	5.147	16.999	17.546	10.812	21.747	35.288	112.402	21.017	18.435	60.831	28.327	38.435	136.580	523.566	12,9
1934	5.486	16.169	17.894	12.502	21.872	45.346	110.823	23.502	20.282	63.066	27.607	29.165	143.872	537.586	13,8
1935	5.316	13.667	14.946	10.292	21.597	44.927	106.927	18.644	18.389	60.884	22.319	39.466	143.078	520.452	8,5

FUENTES: Banco de España. Memorias anuales del Banco de España
PIÑAR SAMOS, J. *El Banco de España en Andalucía*

11.1.4. Recursos administrados e invertidos por las sucursales del Banco de España en Andalucía. Años 1940-1962 (miles de pesetas)

	Cuentas corrientes	Depósitos	Recursos ajenos	Recursos ajenos sucursales	% Recursos ajenos sobre total sucursales	Recursos ajenos banco	% Recursos ajenos sobre total banco	Cuenta corriente casa central Andalucía	Inversiones crediticias Andalucía	% Sobre total sucursales
1940	460.976	2.616	463.592	3.863.270	12			-309.811	315.952	..
1941	378.812	3.338	382.150	3.474.091	11	6.151.000	6	..	421.970	9
1942	376.438	2.087	378.525	2.365.781	16	4.220.000	9	95.608	504.640	8
1943	282.464	2.369	284.833	1.898.887	15	3.812.000	7	-17.508	565.271	13
1944	305.528	2.000	307.528	2.050.187	15	4.405.000	7	104.000	633.738	13
1945	353.486	2.718	356.204	1.978.911	18	3.324.000	11	-111.886	708.017	10
1946	295.109	4.389	299.498	1.871.863	16	3.915.000	8	606.279	801.178	10
1947	280.205	3.278	283.483	1.771.769	16	3.870.000	7	326.343	925.727	11
1948	238.910	2.858	241.768	1.726.914	14	3.091.000	8	38.509	941.822	12
1949	255.836	3.860	259.696	1.854.971	14	3.296.000	8	-192.281	998.556	14
1950	236.044	3.347	239.391	1.841.469	13	3.873.000	6	356.218	925.299	11
1951	277.440	4.304	281.744	1.878.293	15	3.215.000	9	707.502	938.516	11
1952	288.504	4.401	292.905	2.092.179	14	4.658.000	6	890.476	919.863	9
1953	258.630	6.039	264.669	2.035.915	13	4.113.000	6	535.049	1.196.026	11
1954	267.061	8.277	275.338	1.966.700	14	3.549.000	8	366.096	1.005.137	9
1955	316.155	4.089	320.244	2.134.960	15	6.644.000	5	632.040	1.005.118	8
1956	312.200	4.336	316.536	2.260.971	14	13.138.000	2	435.251	1.137.251	7
1957	269.588	9.949	279.537	3.105.967	9	12.366.000	2	968.050	1.193.435	7
1958	2.935.000	..	17.347.000
1959	322.707	5.918	328.625	2.347.321	14	18.638.000	2	456.108	1.495.461	..
1960	2.587.000	..	19.830.000
1961	431.303	10.954	442.257	2.764.106	16	17.591.000	3	-63.941	1.841.537	11
1962	451.430	11.141	462.571	3.854.758	12	19.466.000	2	480.767	1.808.396	10

FUENTES: Banco de España. Memorias anuales del Banco de España
PIÑAR SAMOS, J. *El Banco de España en Andalucía*

11. Sistema financiero

11.2. Banco hipotecario de España

11.2.1. Distribución provincial de las formalizaciones de préstamos del Banco Hipotecario de España en Andalucía. Años 1901-1961 (pesetas)

	Andalucía	Almería	Cádiz	Córdoba	Granada	Huelva	Jaén	Málaga	Sevilla	Total Banco en España	% Andalucía sobre España
1901	1.155.000	468.500	297.000	105.000	-	16.000	60.500	128.000	80.000	6.190.500	18,66
1902	2.205.500	172.500	702.000	69.000	44.500	61.500	126.000	718.500	311.500	7.302.700	30,20
1903	1.760.750	189.000	179.000	401.000	25.000	24.500	64.500	540.750	337.000	7.680.750	22,92
1904	2.305.100	390.000	334.500	74.600	171.500	54.000	367.000	176.000	737.500	10.651.650	21,64
1905	3.403.500	404.500	334.500	65.000	-	77.000	148.000	767.000	1.607.500	12.572.800	27,07
1906	3.416.000	477.000	539.000	331.500	74.000	75.000	262.000	400.500	1.257.000	13.061.775	26,15
1907	2.750.100	167.500	333.500	338.600	175.500	50.500	42.000	288.000	1.354.500	11.722.000	23,46
1908	4.019.850	318.500	324.000	211.000	672.500	242.000	80.500	496.500	1.674.850	14.832.150	27,10
1909	3.478.100	257.500	317.500	657.500	361.000	62.000	183.600	539.750	1.099.250	13.938.700	24,95
1910	3.895.750	317.500	622.750	388.500	485.000	219.500	442.500	604.000	816.000	15.487.775	25,15
1911	2.794.000	478.500	160.500	449.000	308.500	133.500	405.500	268.500	590.000	17.360.700	16,09
1912	2.871.500	393.000	187.500	238.000	502.750	104.500	166.000	269.500	1.010.250	25.259.450	11,37
1913	6.193.700	201.000	269.500	336.000	498.000	18.300	420.250	2.241.000	2.209.650	28.394.500	21,81
1914	4.120.200	378.000	401.500	278.000	445.500	24.000	502.200	893.500	1.197.500	25.066.200	16,44
1915	4.443.300	794.000	275.500	101.500	810.050	301.500	857.500	340.000	963.250	39.213.000	11,33
1916	3.382.100	786.000	328.600	155.250	255.750	17.500	189.750	868.250	781.000	31.688.850	10,67
1917	3.335.250	474.500	364.000	68.000	591.000	90.000	825.750	220.500	701.500	36.558.100	9,12
1918	2.775.750	365.250	201.750	554.000	132.000	277.500	348.250	146.000	751.000	40.301.450	6,89
1919	3.250.850	378.500	156.500	41.500	883.600	50.000	817.000	79.250	844.500	43.245.550	7,52
1920	3.535.750	178.000	139.500	469.000	674.000	231.000	621.250	192.000	1.031.000	76.780.466	4,61
1921	5.723.500	191.500	330.500	957.000	637.750	402.750	904.250	1.096.000	1.203.750	101.720.950	5,63
1922	8.627.720	194.000	891.000	2.505.800	1.377.250	966.000	56.170	810.500	1.827.000	94.961.500	9,09
1923	12.245.500	381.000	1.133.000	1.501.500	2.432.500	1.058.500	1.903.000	370.500	3.465.500	113.348.900	10,80
1924	13.985.350	364.500	575.000	3.151.500	1.690.000	347.000	896.750	2.070.000	4.890.600	118.888.950	11,76
1925	12.185.250	231.000	794.000	2.711.250	977.500	377.000	620.000	823.500	5.651.000	127.733.250	9,54
1926	18.925.650	362.500	671.700	4.507.500	1.665.750	1.273.700	2.259.000	463.000	7.722.500	128.369.075	14,7
1927	14.906.050	605.250	1.561.800	2.772.000	1.320.000	593.500	648.000	922.000	6.483.500	127.314.200	11,71
1928	16.323.550	607.500	1.514.600	3.016.200	1.866.750	307.250	1.693.000	2.183.750	5.134.500	131.653.059	12,40
1929	18.249.000	423.750	1.505.750	2.969.000	1.173.000	314.500	2.539.250	3.075.750	6.248.000	156.443.700	11,66
1930	26.692.375	820.750	1.347.250	6.090.250	1.967.125	372.500	4.752.000	3.928.650	7.413.850	180.804.000	14,76
1931	23.115.750	642.350	281.000	5.548.500	1.087.000	234.250	7.682.900	1.562.000	6.077.750	152.649.000	15,14
1932	13.966.750	199.250	199.000	2.612.000	1.213.000	298.750	4.027.000	1.705.250	3.612.500	72.194.350	19,35
1933	20.942.000	265.000	578.750	2.615.750	1.700.000	817.750	3.202.750	2.287.750	9.474.250	77.170.650	27,14
1934	21.868.000	301.750	710.750	2.643.250	974.500	331.750	4.064.000	2.036.500	10.805.500	75.768.250	28,86
1935	14.254.250	275.250	909.750	3.282.250	1.471.000	340.000	3.079.750	930.500	3.965.750	102.700.125	13,88
1936-1941	21.651.500	229.750	1.258.500	3.665.000	2.244.750	789.500	2.452.750	2.180.500	8.830.750	251.215.000	8,62
1942	13.327.250	291.000	544.500	1.054.250	883.000	79.000	1.742.250	2.033.500	6.699.750	116.959.250	11,39
1943	24.562.600	175.750	1.996.750	4.174.250	775.750	68.750	4.069.750	2.899.500	10.402.100	173.471.600	14,16
1944	37.230.750	1.775.250	3.319.000	6.296.500	1.889.500	319.000	3.801.000	5.754.500	14.076.000	273.691.700	13,60
1945	42.327.500	739.000	6.479.750	6.259.250	2.187.500	1.488.000	6.482.000	3.770.250	14.921.750	324.901.250	13,03
1946	48.936.750	691.500	7.295.000	6.294.500	2.041.250	1.429.000	7.883.750	6.999.500	16.302.25	521.353.500	9,39
1947	58.351.000	724.750	6.108.000	5.922.500	12.607.500	458.000	6.596.250	10.765.000	15.169.000	702.721.100	8,30
1948	55.385.750	1.670.500	4.563.500	3.585.750	13.334.000	1.456.500	3.834.000	7.771.500	19.170.000	714.081.250	7,76
1949	140.979.750	2.834.000	11.481.750	21.535.250	6.357.000	3.426.500	11.534.750	12.402.000	71.408.500	755.882.750	18,65
1950	123.999.500	2.536.500	10.173.500	25.931.250	7.917.000	3.306.000	15.509.250	9.393.000	49.233.000	763.441.500	16,24
1951	186.372.500	1.775.000	7.770.500	24.181.000	9.567.000	45.537.000	25.327.000	9.705.500	62.509.500	1.022.067.450	18,23
1952	142.580.000	3.893.000	15.900.000	23.911.000	14.077.000	4.247.000	16.287.500	13.855.000	50.409.500	1.088.613.080	13,10
1953	214.810.000	3.063.500	30.499.000	26.841.000	14.065.000	14.150.000	20.628.500	30.358.000	75.205.000	1.464.575.500	14,67
1954	251.882.000	4.264.000	40.020.000	33.680.000	8.240.000	9.775.000	32.886.000	25.467.000	97.550.000	1.480.334.000	17,02
1955	375.727.500	3.885.000	38.651.500	41.814.000	18.745.000	6.695.000	24.718.000	32.112.000	209.107.000	1.877.593.000	20,01
1956	291.888.000	2.713.000	25.070.000	49.227.000	9.520.000	5.490.000	36.164.000	18.870.000	144.834.000	1.917.408.500	15,22
1957	317.660.000	3.075.000	11.300.000	17.450.000	5.870.000	4.225.000	169.630.000	9.225.000	96.885.000	1.202.914.000	26,41
1958	269.178.000	1.710.000	16.350.000	53.095.000	2.890.000	6.150.000	19.478.000	9.025.000	160.480.000	1.439.143.000	18,70
1959	169.120.000	100.000	19.800.000	33.710.000	9.870.000	1.950.000	9.580.000	8.835.000	85.275.000	1.125.410.000	15,03
1960	155.509.000	120.000	12.745.000	19.572.000	13.990.000	4.760.000	9.880.000	14.950.000	79.492.000	1.466.247.500	10,61
1961	399.431.250	9.231.500	22.555.000	48.110.000	18.206.000	23.600.000	24.723.000	46.052.000	206.953.750	2.350.682.500	16,99
Total	3.648.013.345	59.052.600	313.353.700	508.525.200	203.940.525	149.564.250	498.465.620	316.866.900	1.598.244.550	23.271.736.455	15,68

FUENTE: Banco Hipotecario. Memorias anuales del banco hipotecario de España

11.2.2. Distribución provincial de las formalizaciones de préstamos del Banco Hipotecario de España en Andalucía. Años 1962-1993 (millones de pesetas)

	Andalucía	Almería	Cádiz	Córdoba	Granada	Huelva	Jaén	Málaga	Sevilla	Total Banco en España	% Andalucía sobre España
1962	479	32	62	46	12	26	17	30	255	2.542	18,84
1963	737	33	51	127	16	34	61	86	329	3.018	24,42
1964	894	27	113	111	32	19	53	87	452	3.263	27,40
1965	873	36	49	87	70	86	52	196	297	3.499	24,95
1966	856	125	119	58	64	24	56	166	245	3.303	25,92
1967	703	97	46	52	31	46	39	138	254	3.453	20,36
1968	1.055	107	77	44	27	36	53	370	341	3.708	28,45
1969	649	31	76	34	91	54	40	124	199	3.664	17,71
1970	641	26	171	42	18	39	15	164	166	3.386	18,93
1971	887	30	113	63	6	116	27	77	455	4.552	19,49
1972	1.198	28	174	53	47	22	36	332	507	7.167	16,72
1973	1.573	176	144	74	87	36	73	420	563	9.352	16,82
1974	2.196	139	194	306	133	20	35	723	646	12.883	17,05
1975	5.385	261	681	214	354	152	69	2.312	1.342	20.579	26,17
1976	7.877	647	894	171	763	207	78	2.903	2.214	26.000	30,30
1977	5.834	437	1.166	122	268	235	33	1.682	1.891	23.751	24,56
1978	4.262	95	984	159	200	86	182	729	1.827	20.281	21,01
1979	10.729	761	2.768	292	199	1.320	58	2.967	2.364	28.864	37,17
1980	12.096	1.106	2.199	2.323	912	113	411	3.356	1.676	44.222	27,35
1981	18.423	2.409	4.328	1.020	2.087	403	296	5.709	2.171	74.753	24,65
1982	38.983	6.354	4.307	2.193	5.609	1.912	2.533	10.670	5.405	160.978	24,22
1983	56.181	7.768	10.353	3.675	4.687	2.690	3.739	15.220	8.049	165.048	34,04
1984	58.478	6.748	7.417	4.538	8.350	3.269	3.500	12.970	11.686	173.737	33,66
1985	57.950	5.438	7.814	2.367	8.314	3.154	3.847	14.637	12.379	176.747	32,79
1986	46.941	4.971	5.142	1.613	5.225	2.243	4.816	12.655	10.276	143.103	32,80
1987	57.794	3.706	7.689	4.750	6.153	2.816	7.047	15.071	10.562	175.329	32,96
1988	60.195	5.045	6.217	2.988	9.148	3.189	7.054	15.182	11.372	189.222	31,81
1989	96.530	10.252	7.550	4.053	14.415	4.075	5.922	24.520	25.753	291.332	33,13
1990	91.176	14.027	10.034	8.855	14.498	3.847	5.824	15.375	18.716	319.737	28,52
1991	69.122	318.985	21,67
1992	50.446	226.804	22,24
1993	69.879	293.341	23,82

FUENTES: Años 1962-1986: LACOMBA Y RUIZ. *Una historia del Banco Hipotecario de España*
Años 1987-1993: Banco Hipotecario. Memorias del banco hipotecario de España

11. Sistema financiero

11.3. Caja Postal de Ahorros

11.3.1. Depósitos en las sucursales de la Caja Postal de Ahorros en Andalucía. Años 1952-1993 (millones de pesetas)

	Andalucía	Almería	Cádiz y Jerez	Córdoba	Granada	Huelva	Jaén	Málaga	Sevilla	Total Banco en España	% Andalucía sobre España
1952	714,78	130,45	279,42	24,31	46,40	29,50	68,41	68,84	67,45	1.409,36	50,72
1953	736,91	134,48	280,55	27,37	48,42	31,07	73,09	73,06	68,87	1.652,77	44,59
1954	773,78	139,07	293,75	31,33	51,00	33,41	76,40	77,20	71,62	1.966,00	39,36
1955	828,02	146,71	304,28	35,11	55,59	39,59	83,47	81,23	82,04	2.362,00	35,06
1956	863,03	156,18	291,44	43,72	60,55	42,37	93,07	86,36	89,34	2.771,00	31,15
1957	925,54	165,65	306,10	52,33	65,51	45,15	102,67	91,49	96,64	3.402,00	27,21
1958	1.021,99	179,05	324,34	62,38	73,16	50,33	117,96	104,62	110,15	3.932,00	25,99
1959	1.093,29	187,82	343,10	71,93	78,47	55,38	125,17	115,52	115,90	4.432,00	24,67
1960	1.172,25	198,89	387,28	78,26	79,69	59,18	128,97	118,48	121,50	5.267,00	22,26
1961	1.104,56	224,88	329,49	100,53	69,28	74,11	117,41	85,55	103,31	6.374,00	17,33
1962	1.253,90	256,80	359,61	115,17	77,63	80,61	151,45	95,90	116,73	8.177,00	15,33
1963	1.430,21	300,84	391,78	132,49	89,54	90,40	177,20	115,20	132,76	10.684,00	13,39
1964	1.773,41	354,29	549,16	153,81	107,68	106,29	204,66	144,12	153,40	13.381,00	13,25
1965	1.913,90	384,60	483,70	180,70	130,40	126,50	253,10	176,40	178,50	16.403,00	11,67
1966	2.192,60	424,40	563,70	204,70	144,30	157,90	281,30	202,80	213,50	19.598,00	11,19
1967	2.457,40	490,60	640,90	223,00	135,70	174,20	336,20	210,80	246,00	23.098,00	10,64
1968	2.657,00	555,30	700,60	230,70	127,80	191,20	357,90	226,70	266,80	26.861,00	9,89
1969	2.899,10	623,09	806,88	242,94	136,83	165,72	383,79	248,67	291,18	31.488,00	9,21
1970	3.301,65	737,39	889,51	260,93	180,16	193,33	422,64	290,21	327,48	37.302,04	8,85
1971	3.152,64	612,00	766,53	201,04	254,44	163,91	315,12	412,53	427,07	45.783,73	6,89
1972	3.323,50	452,01	889,90	238,84	253,97	189,04	368,94	500,81	429,99	54.311,68	6,12
1973	3.733,70	541,38	1.010,60	246,47	275,38	228,65	392,62	566,59	472,01	63.742,65	5,86
1974	4.061,40	605,79	1.087,81	206,10	328,15	279,79	415,12	598,54	540,10	74.510,93	5,45
1975	4.690,54	689,45	1.279,57	184,74	416,99	344,52	437,02	704,46	633,79	88.258,87	5,31
1976	5.536,14	786,06	1.487,03	212,72	585,75	383,40	511,43	795,56	774,19	105.112,29	5,27
1977	6.279,18	850,89	1.677,76	186,47	829,73	411,86	524,81	834,51	963,15	123.232,40	5,10
1978	10.275,20	1.474,89	2.271,66	805,18	1.052,83	628,66	1.101,31	1.069,92	1.870,75	151.757,43	6,77
1979	18.024,70	2.319,29	2.862,16	1.664,68	1.935,93	876,96	1.549,61	3.549,72	3.266,35	181.632,93	9,92
1980	26.461,50	3.414,69	6.186,16	2.035,58	3.394,13	1.198,56	1.753,31	4.402,72	4.076,35	211.914,85	12,49
1981	31.023,00	3.610,00	6.596,00	1.856,00	4.324,00	1.315,00	3.099,00	5.161,00	5.062,00	246.140,00	12,60
1982	35.848,00	4.055,00	7.658,00	1.900,00	5.376,00	1.599,00	3.806,00	5.734,00	5.720,00	298.365,00	12,01
1983	44.067,00	4.462,00	9.057,00	2.553,00	6.604,00	1.893,00	4.642,00	7.800,00	7.056,00	335.449,00	13,14
1984	46.519,00	4.551,00	9.469,00	2.722,00	7.403,00	2.226,00	4.877,00	8.057,00	7.214,00	327.756,00	14,19
1985	60.270,00	5.876,00	12.148,00	3.430,00	9.521,00	2.752,00	5.873,00	10.522,00	10.148,00	450.253,00	13,39
1986	66.667,00	5.559,00	12.852,00	4.010,00	10.850,00	3.147,00	6.802,00	10.321,00	13.126,00	523.793,00	12,73
1987	80.309,00	6.698,00	15.764,00	4.953,00	12.549,00	3.983,00	8.846,00	12.101,00	15.415,00	583.794,00	13,76
1988	85.768,00	6.828,00	17.964,00	5.829,00	12.163,00	4.315,00	9.903,00	13.573,00	15.193,00	649.340,00	13,21
1989	102.348,00	7.705,00	20.309,00	6.918,00	14.302,00	4.821,00	12.439,00	16.601,00	19.253,00	729.092,00	14,04
1990	122.496,00	8.689,00	25.706,00	8.732,00	17.801,00	5.179,00	15.960,00	19.002,00	21.427,00	785.142,00	15,60
1991	135.700,00	10.001,00	28.172,00	9.853,00	19.578,00	5.907,00	18.779,00	21.268,00	22.142,00	1.003.077,00	13,53
1992	168.711,00	1.159.409,00	14,55
1993	176.158,00	1.212.911,00	14,52

FUENTES: Años 1965-1968: PLAZA PRIETO. *El ahorro y la formación de capital en España*

Años 1969-1980. Caja Postal, Memorias anuales de la Caja postal de Ahorros

Años 1981-1985. Boletín económico de Andalucía

Años 1986-1993. Caja Postal. Memorias anuales de la Caja postal de Ahorros

11.4. Banca privada

11.4.1. Banqueros privados y bancos con sede social en Andalucía por provincias. Años 1922-2000

	Almería	Cádiz	Córdoba	Granada	Huelva	Jaén	Málaga	Sevilla	Andalucía
1922	-	1	1	1	-	-	1	-	4
1923	-	1	1	1	-	-	1	-	4
1924	-	1	1	1	-	1	1	-	5
1925	-	2	1	1	-	1	1	-	6
1926	1	2	3	2	-	2	1	1	12
1927	1	3	3	2	-	2	1	1	13
1928	1	3	5	3	-	2	1	1	16
1929	1	3	7	2	-	2	1	1	17
1930	1	3	7	2	-	2	1	1	17
1931	1	3	8	2	-	2	1	1	18
1932	1	3	8	2	-	2	1	2	19
1933	1	3	7	2	-	2	1	2	18
1934	1	3	6	2	-	2	1	2	17
1935	1	3	4	1	-	2	1	2	14
1936	-	3	4	1	-	2	1	2	13
1941	-	3	4	1	-	2	1	2	13
1942	-	3	4	1	-	2	1	2	13
1943	-	3	4	1	-	2	1	1	12
1944	-	3	4	1	-	2	1	1	12
1945	-	3	5	1	-	2	1	1	13
1946	-	3	5	-	-	2	1	1	12
1947	-	1	5	-	1	3	1	1	12
1948	-	1	6	-	1	3	1	1	13
1949	-	1	6	-	1	3	1	1	13
1950	-	1	6	-	1	3	1	1	13
1951	-	1	6	-	1	3	1	1	13
1952	-	1	3	-	-	2	1	1	8
1953	-	1	3	-	-	2	1	1	8
1954	-	1	3	-	-	2	1	1	8
1955	-	1	3	-	-	2	1	1	8
1956	-	1	2	-	-	2	1	1	7
1957	-	1	2	-	-	2	1	1	7
1958	-	1	2	-	-	2	1	1	7
1959	-	1	2	-	-	2	1	1	7
1960	-	1	2	-	-	2	1	1	7
1961	-	1	2	-	-	2	1	1	7
1962	-	1	2	-	-	2	1	1	7
1963	-	1	2	-	-	2	1	1	7
1964	-	1	2	1	-	2	1	1	8
1965	-	1	2	1	1	2	1	1	9
1966	-	-	2	1	1	2	1	2	9
1967	-	-	2	1	1	2	1	2	9
1968	-	-	2	1	1	2	1	2	9
1969	-	-	2	1	1	1	1	2	8

CONTINUA →

11. Sistema financiero

11.4.1. Banqueros privados y bancos con sede social en Andalucía por provincias. Años 1922-2000 CONTINUACIÓN

	Almería	Cádiz	Córdoba	Granada	Huelva	Jaén	Málaga	Sevilla	Andalucía
1970	-	1	2	1	1	1	1	1	8
1971	-	1	2	1	1	1	1	1	8
1972	-	1	2	1	1	1	-	1	7
1973	-	1	2	1	1	1	-	1	7
1974	-	1	2	1	1	-	-	1	6
1975	-	1	2	1	1	-	-	1	6
1976	-	1	1	1	1	-	-	1	5
1977	-	1	1	1	1	-	-	1	5
1978	-	1	1	1	1	-	-	1	5
1979	-	2	-	1	1	-	-	1	5
1980	-	2	-	1	1	-	-	1	5
1981	-	2	-	1	1	-	-	2	6
1982	-	2	-	1	1	-	-	2	6
1983	-	2	-	1	1	-	-	2	6
1984	-	2	-	1	-	-	-	1	4
1985	-	2	-	1	-	-	-	1	4
1986	-	2	-	1	-	-	-	1	4
1987	-	2	-	1	-	-	-	1	4
1988	-	2	-	1	-	-	-	1	4
1989	-	2	-	1	-	-	-	1	4
1990	-	1	-	1	-	-	-	2	4
1991	-	1	-	1	-	-	-	2	4
1992	-	1	-	1	-	-	-	2	4
1993	-	1	-	1	-	-	-	2	4
1994	-	-	-	1	-	-	-	1	2
1995	-	-	-	1	-	-	-	1	2
1996	-	-	-	-	-	-	-	1	1
1997	-	-	-	-	-	-	-	1	1
1998	-	-	-	-	-	-	-	1	1
1999	-	-	-	-	-	-	-	1	1
2000	-	-	-	-	-	-	-	1	1

FUENTES: Años 1922-1936: Consejo Superior Bancario. Boletín del Consejo Superior Bancario

Años 1941-1946: Comité Central de la Banca Española. Balances de la banca adherida al Comité Central de la Banca

Años 1947-1973: Consejo Superior Bancario. Balances de la Banca Privada

Años 1974-2000: Consejo Superior Bancario. Anuario estadístico de la Banca Privada

11.4.2. Principales magnitudes bancarias de los bancos y banqueros con sede social en Andalucía. Años 1922-1936 (miles de pesetas)

	Recursos propios (capital y reservas)	Recursos ajenos de clientes	Recursos ajenos de bancos y banqueros	Otros pasivos	Efectos de comercio	Fondos públicos y valores	Créditos	Otros activos	Activos totales
1922	3.336	39.396	-	7.316	5.341	25.669	5.924	13.114	50.048
1923	4.375	41.992	-	10.074	5.890	28.487	6.190	15.874	56.441
1924	5.324	39.564	2.950	8.019	7.174	27.928	7.434	13.321	55.857
1925	6.753	42.789	7.671	2.690	8.135	30.402	7.134	14.232	59.903
1926	26.730	49.492	10.986	6.211	11.821	37.792	17.271	26.535	93.419
1927	28.022	52.877	11.949	9.156	15.660	37.145	17.949	31.250	102.004
1928	33.233	60.218	19.928	3.984	18.834	41.946	22.721	33.862	117.363
1929	36.993	53.773	17.113	2.803	18.268	35.842	24.973	31.599	110.682
1930	33.649	54.025	21.338	3.268	19.443	35.644	26.380	30.813	112.280
1931	30.528	54.856	15.596	7.034	15.239	34.517	21.825	36.433	108.014
1932	31.719	51.959	20.351	7.000	14.036	35.826	23.054	35.419	108.335
1933	31.586	52.881	17.657	3.097	14.374	34.188	26.083	35.491	110.136
1934	40.622	59.372	22.572	16.290	13.771	38.034	31.259	48.760	131.824
1935	23.998	44.459	15.540	10.524	11.345	31.358	26.399	23.954	93.056
1936	17.283	36.082	14.075	29.395	11.255	31.023	25.144	15.338	82.760

FUENTES: Años 1922-1929: Consejo Superior Bancario. Boletín del Consejo Superior Bancario
Años 1930-1936: Consejo Superior Bancario. Balances trimestrales de la banca inscrita
Años 1930-1934: Consejo Superior Bancario. Balances de la banca no inscrita

11.4.3. Principales magnitudes bancarias de los bancos y banqueros con sede social en Andalucía. Años 1941-2000 (miles de pesetas)

	Número de bancos	Recursos propios	Acreedores	Otros pasivos	Inversiones crediticias	Inversiones en valores	Otros activos	Activos totales	Cuenta de resultados	Oficinas
1941	13	21	123	5	77	42	30	149
1942	13	32	158	11	105	46	50	201
1943	12	36	173	9	118	55	45	218
1944	12	34	186	7	122	49	56	227
1945	13	38	194	13	127	63	55	245
1946	12	34	178	11	143	27	53	223
1947	12	36	212	29	187	31	59	277
1948	13	57	243	26	205	35	86	326
1949	13	58	268	21	215	42	90	347
1950	13	60	235	139	177	51	205	434
1951	13	65	170	229	193	65	205	464
1952	8	57	195	263	197	87	231	515	4	..
1953	8	57	228	253	210	110	218	538	3	..
1954	8	60	234	248	220	112	210	542	3	..
1955	8	63	298	278	255	137	247	639	2	..

CONTINUA ➔

11. Sistema financiero

11.4.3. Principales magnitudes bancarias de los bancos y banqueros con sede social en Andalucía CONTINUACIÓN Años 1941-2000 (miles de pesetas)

	Número de bancos	Recursos propios	Acreedores	Otros pasivos	Inversiones crediticias	Inversiones en valores	Otros activos	Activos totales	Cuenta de resultados	Oficinas
1956	7	77	351	326	319	171	264	754	2	..
1957	7	79	413	379	245	182	444	871	5	..
1958	7	82	514	474	394	244	433	1.070	6	..
1959	7	154	1.012	636	602	430	770	1.802	6	..
1960	7	165	1.342	487	910	473	610	1.994	7	..
1961	7	175	1.744	1.285	1.267	489	1.448	3.204	7	..
1962	7	177	2.245	1.755	1.765	532	1.880	4.177	5	..
1963	7	252	2.391	2.076	1.967	458	2.293	4.719	6	..
1964	8	510	3.741	2.314	2.749	515	3.301	6.565	6	11
1965	9	757	5.420	4.012	4.448	1.035	4.706	10.189	10	22
1966	9	867	6.320	5.401	5.081	1.211	6.296	12.588	13	31
1967	9	946	7.111	6.842	6.046	1.472	7.381	14.899	18	37
1968	9	1.073	8.630	10.580	7.566	1.942	10.775	20.283	124	43
1969	8	1.153	10.900	13.952	8.884	2.372	14.749	26.005	122	50
1970	8	1.302	13.599	14.515	10.857	2.799	15.760	29.416	143	59
1971	8	1.727	18.213	17.710	15.422	3.226	19.002	37.650	220	60
1972	7	2.458	21.936	28.424	20.660	4.010	28.148	52.818	282	79
1973	7	3.194	30.807	38.770	29.353	5.630	37.788	72.771	388	87
1974	6	4.804	39.410	56.447	36.470	6.474	57.717	100.661	550	124
1975	6	5.933	49.090	69.935	47.537	7.692	69.729	124.958	396	181
1976	5	7.488	69.514	117.350	67.170	11.574	115.608	194.352	841	208
1977	5	8.644	82.067	135.801	80.052	14.023	132.437	226.512	678	243
1978	5	10.217	98.979	155.168	92.954	16.926	154.484	264.364	2	269
1979	5	12.958	115.022	198.803	94.351	16.502	215.930	326.783	966	296
1980	5	15.789	140.221	245.121	120.205	19.256	261.670	401.131	-4.947	338
1981	6	17.658	167.178	270.338	145.376	22.284	287.513	455.174	2.168	375
1982	6	18.837	194.518	360.536	174.682	26.724	372.485	573.891	2.229	447
1983	6	20.217	227.228	212.129	221.142	30.199	208.233	459.574	2.632	479
1984	4	22.936	269.334	143.519	148.666	33.545	253.578	435.789	3.780	480
1985	4	24.595	297.562	86.569	147.834	35.581	225.311	408.726	3.655	487
1986	4	25.151	315.144	102.700	174.866	33.742	234.387	442.995	3.715	501
1987	4	25.568	336.625	92.262	209.096	32.685	212.674	454.455	7.425	504
1988	4	28.641	373.465	97.546	242.498	40.484	216.670	499.652	9.317	511
1989	4	32.738	411.146	131.495	284.957	36.287	254.135	575.379	11.819	531
1990	4	37.540	451.039	110.702	337.151	31.513	230.617	599.281	15.778	550
1991	4	42.811	463.182	95.611	367.034	19.295	215.275	601.604	11.074	566
1992	4	49.005	499.921	107.552	419.155	13.668	223.655	656.478	11.027	591
1993	4	53.147	507.339	78.464	382.732	10.800	245.418	638.950	12.502	601
1994	2	56.869	441.738	75.746	312.356	5.155	256.842	574.353	9.931	510
1995	2	62.932	447.938	71.384	324.812	3.226	254.216	582.254	10.142	512
1996	1	56.847	302.647	41.568	276.412	822	123.828	401.062	8.505	279
1997	1	60.820	304.317	30.073	300.521	813	93.876	395.210	9.970	284
1998	1	64.409	317.417	45.086	331.993	12.294	82.625	426.912	10.120	289
1999	1	68.521	350.917	51.001	390.581	10.443	69.415	470.439	11.342	292
2000	1	75.813	412.008	102.138	505.703	8.446	75.810	589.959	13.245	295

FUENTES: Años 1941-1946: Comité Central de la Banca Española. Balances de la banca adherida al Comité Central de la Banca
Años 1947-1973: Consejo Superior Bancario. Balances de la banca privada
Años 1974-2000: Asociación Española de Banca. Anuario estadístico de la banca privada

11.4.4. Número de oficinas de la banca privada por provincias. Años 1919-2000

	Andalucía	Almería	Cádiz	Córdoba	Granada	Huelva	Jaén	Málaga	Sevilla	España	% de Andalucía sobre España
1919	30	2	7	3	4	2	4	5	3	270	11,11
1922	46	2	7	9	4	3	9	6	6	415	11,08
1926	103	4	16	22	7	9	20	10	15	931	11,06
1936	237	15	32	52	13	17	44	18	46	1.892	12,53
1950	292	16	40	54	22	17	47	30	66	2.226	13,12
1953	307	15	40	56	27	18	48	32	71	2.336	13,14
1956	330	16	42	59	28	18	50	38	79	2.519	13,10
1958	374	18	51	67	34	19	54	43	88	2.610	14,33
1960	382	21	49	65	34	22	57	42	92	2.697	14,16
1961	382	22	52	65	35	21	52	42	93	2.728	14,00
1968	562	31	70	94	49	35	70	74	139	3.881	14,48
1970	619	36	75	105	54	39	76	82	152	4.291	14,43
1974	737	39	93	110	64	46	78	127	180	5.628	13,10
1975	888	45	122	125	73	64	86	158	215	7.582	11,71
1976	1.004	55	140	140	87	72	94	177	239	9.098	11,04
1977	1.129	70	155	149	103	80	107	196	269	10.210	11,06
1978	1.217	80	164	159	116	85	113	201	299	11.094	10,97
1979	1.348	94	178	178	132	98	120	218	330	12.238	11,01
1980	1.473	108	192	189	150	105	132	236	361	13.231	11,13
1981	1.618	120	210	208	158	114	141	257	410	14.299	11,32
1982	1.798	145	231	226	185	133	154	279	445	15.380	11,69
1983	1.865	148	240	229	203	140	156	295	454	16.062	11,61
1984	1.890	150	238	231	207	139	162	307	456	16.412	11,52
1985	1.935	148	240	230	211	140	165	328	473	16.606	11,65
1986	1.972	143	244	231	213	140	167	354	480	16.518	11,94
1987	1.969	139	240	225	214	142	163	362	484	16.498	11,93
1988	1.991	137	244	223	218	143	161	378	488	16.691	11,93
1989	2.007	168	243	224	217	142	156	392	495	16.677	12,03
1990	2.076	144	250	223	225	144	158	419	513	16.917	12,27
1991	2.224	152	268	240	247	151	174	451	541	17.824	12,48
1992	2.268	150	274	243	255	152	177	451	566	18.058	12,56
1993	2.201	146	270	233	246	144	172	434	556	17.636	12,48
1994	2.161	141	265	227	243	139	169	424	553	17.557	12,31
1995	2.201	145	271	233	245	138	171	426	572	17.842	12,34
1996	1.990	140	254	219	193	115	152	403	514	17.674	11,26
1997	1.970	141	248	216	192	115	151	398	509	17.530	11,24
1998	2.011	145	257	215	196	114	152	414	518	17.450	11,52
1999	1.968	143	248	207	185	110	147	418	510	16.905	11,64
2000	1.919	141	240	201	175	106	145	417	494	16.180	11,86

FUENTES: Años 1919 y 1926: MUÑOZ, J., *La expansión bancaria entre 1919 y 1926*
Año 1922: ROLDÁN, GARCÍA DELGADO y MUÑOZ. *La formación de la sociedad capitalista en España*
Año 1936: *Situación*, 1980/2
Años 1950, 1960 y 1970: Consejo Superior Bancario. Anuario Estadístico de la Banca Privada
Años 1953, 1956, 1961 y 1968: PLAZA PRIETO, J. *El ahorro y la formación de capital en España*
Año 1958. Mapa Bancario Español
Desde 1974: Banco de España. Boletín Estadístico del Banco de España

11. Sistema financiero

11.4.5. Depósitos totales de la banca privada por provincias. Años 1964-2000

(millones de pesetas)

	Andalucía	Almería	Cádiz	Córdoba	Granada	Huelva	Jaén	Málaga	Sevilla	España	% de Andalucía sobre España
1964	42.247	2.001	5.974	6.134	3.829	1.842	3.907	6.482	12.078	476.362	8,87
1965	48.492	2.508	6.814	6.801	4.471	2.390	3.731	7.264	14.513	559.340	8,67
1966	55.384	2.776	7.513	7.975	5.068	2.904	4.222	8.392	16.534	621.622	8,91
1967	62.660	2.896	8.474	8.784	5.678	3.244	5.309	9.630	18.645	712.990	8,79
1968	74.221	3.458	9.879	10.450	6.500	3.948	5.503	11.397	23.086	847.325	8,76
1969	88.474	4.019	12.112	11.402	8.116	4.382	6.738	13.568	28.137	1.011.969	8,74
1970	102.206	4.831	13.911	12.488	9.555	5.085	7.363	16.783	32.190	1.212.178	8,43
1971	127.095	5.972	16.720	15.019	11.534	5.990	9.253	22.893	39.714	1.416.796	8,97
1972	158.602	6.949	20.928	18.085	14.345	7.300	10.912	30.931	49.152	1.787.753	8,87
1973	197.027	8.856	26.406	21.346	17.575	9.308	13.052	39.722	60.762	2.256.408	8,73
1974	232.526	10.151	32.034	25.861	21.839	10.627	17.193	42.476	72.345	2.704.196	8,60
1975	271.043	12.607	39.229	30.405	25.436	13.595	18.347	48.855	82.569	3.173.239	8,54
1976	325.755	14.608	48.420	37.054	31.168	16.338	22.137	57.779	98.251	3.733.355	8,73
1977	390.409	18.418	58.944	42.776	37.699	20.101	27.357	70.037	115.077	4.382.742	8,91
1978	482.081	24.647	71.427	50.520	48.936	25.399	33.942	87.842	139.368	5.220.373	9,23
1979	581.646	29.652	87.019	60.893	59.912	30.995	42.449	106.588	164.138	6.225.256	9,34
1980	694.967	35.446	103.035	73.895	70.535	36.438	50.374	128.544	196.700	7.381.835	9,41
1981	799.466	41.831	120.970	83.663	81.132	39.549	59.511	150.004	222.806	8.533.400	9,37
1982	915.503	47.969	136.644	94.533	93.158	47.189	68.240	172.324	255.446	9.758.471	9,38
1983	954.088	50.075	127.531	105.700	102.626	48.114	75.775	168.465	275.802	10.606.900	8,99
1984	1.044.406	53.798	137.754	113.752	113.937	53.221	78.972	180.274	312.698	11.707.100	8,92
1985	1.033.700	54.300	136.900	112.400	111.500	51.900	81.200	181.200	304.300	11.408.000	9,06
1986	1.190.600	57.800	152.300	121.700	131.800	62.100	92.100	211.200	361.600	12.939.800	9,20
1987	1.334.700	66.900	170.300	137.600	142.100	71.000	95.100	256.900	394.800	14.706.600	9,08
1988	1.432.800	72.000	185.400	146.900	149.700	75.200	107.400	259.100	437.100	15.782.800	9,08
1989	1.619.300	78.400	202.500	166.100	176.100	85.400	113.500	301.800	495.500	17.130.300	9,45
1990	1.849.500	88.600	226.700	198.200	199.000	91.400	134.800	338.900	571.900	19.440.600	9,51
1991	2.056.200	97.700	264.900	216.700	224.700	102.500	166.800	339.900	643.000	21.565.800	9,53
1992	2.249.600	103.600	284.500	241.900	234.800	109.100	182.500	361.300	731.900	23.281.700	9,66
1993	2.288.300	107.600	292.700	233.000	264.200	110.900	190.500	377.800	711.600	24.745.900	9,25
1994	2.362.800	111.700	314.300	235.500	258.100	120.400	201.000	406.400	715.400	26.000.100	9,09
1995	2.544.000	121.000	340.000	246.000	274.000	127.000	217.000	452.000	767.000	30.060.000	8,46
1996	2.308.000	119.000	317.000	224.000	230.000	112.000	193.000	431.000	682.000	30.289.000	7,62
1997	2.250.000	116.000	298.000	212.000	221.000	104.000	187.000	435.000	677.000	31.385.000	7,17
1998	2.374.827	127.119	319.461	212.641	230.278	110.148	199.164	480.024	695.993	30.867.099	7,69
1999	2.665.171	132.277	358.895	227.117	246.251	117.801	199.830	586.178	796.823	32.404.173	8,22
2000	2.943.534	140.430	402.321	253.905	264.554	123.458	208.648	708.305	841.913	36.445.522	8,08

FUENTES: Años 1964-1968: PLAZA PRIETO, J. *El ahorro y la formación de capital en España*

Años 1969-2000: Banco de España. Boletín estadístico del Banco de España

*Sin moneda extranjera ni depósitos de las Cajas de Ahorros en la Banca.

11.4.6. Créditos de la banca privada por provincias. Años 1988-2000

(millones de pesetas)

	Andalucía	Almería	Cádiz	Córdoba	Granada	Huelva	Jaén	Málaga	Sevilla	España	% de Andalucía sobre España
1988	1.381.500	77.400	169.600	170.100	116.900	62.600	78.200	265.900	440.800	15.203.800	9,09
1989	1.691.700	103.000	222.700	155.900	148.900	79.400	83.500	343.000	555.300	17.108.900	9,89
1990	2.035.700	115.300	257.000	168.900	176.100	91.700	96.100	439.800	690.800	18.970.000	10,73
1991	2.450.500	130.300	313.300	185.400	224.400	95.800	107.100	499.300	894.900	23.129.800	10,59
1992x	2.438.300	124.100	307.700	185.900	234.200	105.400	114.800	496.200	870.000	23.998.300	10,16
1993	2.380.700	122.400	318.200	191.700	233.200	102.000	109.800	455.900	847.500	23.955.600	9,94
1994	3.215.700	188.000	434.000	277.200	339.800	145.400	186.400	554.900	1.090.000	27.503.200	11,69
1995	3.331.000	195.000	442.000	277.000	339.000	147.000	193.000	544.000	1.194.000	29.105.000	11,44
1996	3.365.000	203.000	463.000	295.000	332.000	153.000	200.000	554.000	1.165.000	31.035.000	10,84
1997	3.344.000	219.000	470.000	313.000	346.000	161.000	203.000	495.000	1.137.000	33.975.000	9,84
1998	3.915.728	248.414	535.763	359.893	358.395	183.524	232.774	680.852	1.316.113	37.904.894	10,33
1999	4.494.086	290.843	627.442	412.305	402.821	213.473	259.229	824.775	1.463.198	42.357.383	10,61
2000	5.148.980	340.093	721.617	456.563	449.741	246.750	279.528	988.166	1.666.522	48.068.250	10,71

FUENTE: Banco de España. Boletín estadístico del Banco de España

11. Sistema financiero

11.5. Cajas de ahorros

11.5.1. Número de cajas de ahorros con sede social en Andalucía por provincias. Años 1900-2000

	Almería	Cádiz	Córdoba	Granada	Huelva	Jaén	Málaga	Sevilla	Andalucía
1900	1	2	1	1	-	-	-	1	6
1901	1	2	1	1	-	-	-	1	6
1902	1	2	1	1	-	1	-	1	7
1903	1	2	1	1	-	1	-	1	7
1904	1	2	1	1	-	1	1	1	8
1905	1	2	1	1	-	1	1	1	8
1906	1	2	1	1	-	1	1	1	8
1907	1	2	1	1	-	1	1	1	8
1908	1	2	1	1	-	1	1	1	8
1909	1	2	1	1	-	-	2	1	8
1910	1	2	1	1	-	-	2	1	8
1911	1	2	1	1	-	-	2	1	8
1912	1	2	1	1	-	-	2	1	8
1913	1	2	1	1	-	-	2	1	8
1914	1	2	1	1	-	-	2	1	8
1915	1	2	1	1	-	-	2	1	8
1916	1	2	1	1	-	-	2	1	8
1917	1	2	1	1	-	-	2	1	8
1918	1	2	1	1	-	-	2	1	8
1919	1	2	1	1	-	-	2	1	8
1920	1	2	1	1	-	-	2	1	8
1921	1	2	1	1	-	-	2	1	8
1922	1	2	1	1	-	-	2	1	8
1923	1	2	1	1	-	-	2	1	8
1924	1	2	1	1	-	-	2	1	8
1925	1	2	1	1	-	-	2	1	8
1926	1	2	1	1	-	-	2	1	8
1927	1	2	1	1	-	-	2	1	8
1928	1	2	1	1	-	-	2	1	8
1929	1	2	1	1	-	-	2	1	8
1930	1	2	1	1	-	-	2	2	9
1931	1	2	1	1	-	-	2	2	9
1932	1	2	1	1	-	-	2	2	9
1933	1	2	1	1	-	-	2	2	9
1934	1	2	1	1	-	-	2	2	9
1935	1	2	1	1	-	-	2	2	9
1936	1	2	1	1	-	-	2	2	9
1937	1	2	1	1	-	-	2	2	9
1938	1	2	1	1	-	-	2	2	9
1939	1	2	1	1	-	-	2	2	9
1940	1	2	1	1	-	-	2	2	9
1941	1	2	1	1	-	-	2	2	9
1942	1	2	1	1	-	-	2	2	9
1943	1	2	1	1	-	-	2	2	9
1944	1	2	1	1	-	-	2	2	9
1945	1	2	1	1	-	-	2	2	9
1946	1	2	1	1	-	-	2	2	9
1947	1	2	1	1	-	-	2	2	9
1948	1	2	1	1	-	-	2	2	9
1949	1	2	1	1	1	-	3	2	11

CONTINUA →

11.5.1. Número de cajas de ahorros con sede social en Andalucía por provincias. Años 1900-2000 CONTINUACIÓN

	Almería	Cádiz	Córdoba	Granada	Huelva	Jaén	Málaga	Sevilla	Andalucía
1950	1	2	1	1	1	-	3	2	11
1951	1	2	1	1	1	-	3	2	11
1952	1	2	1	1	1	-	3	2	11
1953	1	2	2	1	1	-	3	2	12
1954	1	2	2	1	1	-	3	2	12
1955	1	2	2	1	1	-	3	2	12
1956	1	2	2	1	1	-	3	2	12
1957	1	2	2	1	1	-	3	2	12
1958	1	2	2	1	1	-	3	2	12
1959	1	2	2	1	1	-	3	2	12
1960	1	2	2	1	1	-	3	2	12
1961	1	2	2	1	1	-	3	2	12
1962	1	2	2	1	1	-	3	2	12
1963	1	2	2	1	1	-	3	2	12
1964	1	2	2	1	1	-	3	2	12
1965	1	2	2	1	1	-	3	2	12
1966	1	2	2	1	1	-	3	2	12
1967	1	2	2	1	1	-	3	2	12
1968	1	2	2	1	1	-	3	2	12
1969	1	2	2	1	1	-	3	2	12
1970	1	2	2	1	1	-	3	2	12
1971	1	2	2	1	1	-	3	2	12
1972	1	2	2	1	1	-	3	2	12
1973	1	2	2	1	1	-	3	2	12
1974	1	2	2	1	1	-	3	2	12
1975	1	2	2	2	1	-	3	2	13
1976	1	2	2	2	1	-	3	2	13
1977	1	2	2	2	1	-	3	2	13
1978	1	2	2	2	1	-	3	2	13
1979	1	2	2	2	1	-	3	2	13
1980	1	2	2	2	1	-	3	2	13
1981	1	2	2	2	1	-	3	2	14
1982	1	2	2	2	1	1	3	2	14
1983	1	2	2	2	1	1	3	2	14
1984	1	2	2	2	1	1	3	2	14
1985	1	2	2	2	1	1	3	2	14
1986	1	2	2	2	1	1	3	2	14
1987	1	2	2	2	1	1	3	2	14
1988	1	2	2	2	1	1	3	2	14
1989	1	2	2	2	1	1	3	2	14
1990	1	2	2	2	-	1	3	2	13
1991	-	1	2	1	-	1	1	2	8
1992	-	1	2	1	-	1	1	2	8
1993	-	-	2	1	-	1	1	2	7
1994	-	-	2	1	-	1	1	2	7
1995	-	-	1	1	-	1	1	2	6
1996	-	-	1	1	-	1	1	2	6
1997	-	-	1	1	-	1	1	2	6
1998	-	-	1	1	-	1	1	2	6
1999	-	-	1	1	-	1	1	2	6
2000	-	-	1	1	-	1	1	2	6

FUENTE: Elaboración propia

11. Sistema financiero

11.5.2. Oficinas de las cajas de ahorros en Andalucía por provincias. Años 1944-2000

	Andalucía	Almería	Cádiz	Córdoba	Granada	Huelva	Jaén	Málaga	Sevilla	España	% de Andalucía sobre España
1944	63	1	3	1	1	1	1	2	53	915	6,89
1945	75	1	4	2	1	1	1	5	60	952	7,88
1946	82	1	4	3	1	1	1	11	60	970	8,45
1947	93	1	4	3	5	1	1	16	62	994	9,36
1948	95	1	4	3	5	1	1	17	63	1.054	9,01
1949	105	1	4	3	5	2	1	23	66	1.075	9,77
1950	135	1	17	4	6	4	1	32	70	1.096	12,32
1951
1952
1953	251	1	39	28	24	7	1	64	87	1.391	18,04
1954
1955
1956	475	13	46	70	47	13	77	103	106	2.058	23,08
1957
1958
1959
1960	2.837	..
1961	686	31	51	81	88	54	93	144	144	3.005	22,83
1962	3.148	..
1963	3.150	..
1964	3.157	..
1965	721	44	54	87	87	58	96	147	148	3.425	21,05
1966	3.795	..
1967	4.194	..
1968	818	55	67	98	115	67	107	159	150	4.530	18,06
1969	4.804	..
1970	935	63	89	113	131	83	120	174	162	5.152	18,15
1971	956	63	91	115	131	83	122	179	172	5.359	17,84
1972	980	66	93	119	132	85	124	183	178	5.558	17,63
1973	1.055	68	107	126	139	88	130	192	205	6.123	17,23
1974	1.046	68	115	129	140	88	130	191	185	6.169	16,96
1975	1.131	73	116	133	157	102	151	213	186	6.365	17,77
1976	1.175	78	117	141	157	104	160	229	189	6.818	17,23
1977	1.202	79	118	142	163	106	165	240	189	7.206	16,68
1978	1.220	84	120	142	165	108	167	245	189	7.502	16,26
1979	1.245	84	122	148	168	110	173	249	191	7.807	15,95
1980	1.302	87	151	155	171	110	173	256	199	8.223	15,83
1981	1.418	94	174	210	175	118	176	266	205	8.900	15,93
1982	1.539	96	196	229	202	126	178	282	230	9.571	16,08
1983	1.584	97	198	231	209	132	190	280	247	10.065	15,74
1984	1.602	96	210	233	212	131	192	275	253	10.440	15,34
1985	1.638	103	215	236	216	129	192	284	263	10.797	15,17
1986	1.670	104	217	237	230	130	195	289	268	11.061	15,10
1987	1.747	105	263	238	235	131	202	296	277	11.754	14,86
1988	1.751	108	264	238	226	129	203	297	286	12.252	14,29

CONTINUA →

11.5.2. Oficinas de las cajas de ahorros en Andalucía por provincias. Años 1944-2000

CONTINUACIÓN

	Andalucía	Almería	Cádiz	Córdoba	Granada	Huelva	Jaén	Málaga	Sevilla	España	% de Andalucía sobre España
1989	1.810	115	268	241	235	131	205	308	307	13.168	13,75
1990	1.871	119	277	245	241	133	211	318	327	13.720	13,64
1991	1.917	123	287	252	224	142	222	326	341	14.031	13,66
1992	1.976	125	294	256	234	143	228	335	361	14.291	13,83
1993	2.005	126	294	264	241	142	233	337	368	14.485	13,84
1994	2.047	129	304	265	248	136	236	347	382	14.880	13,76
1995	2.093	128	310	269	256	139	243	352	396	15.214	13,76
1996	2.366	141	338	282	320	168	270	340	507	16.094	14,70
1997	2.443	150	348	288	320	172	277	354	534	16.636	14,69
1998	2.562	169	330	305	354	176	290	365	573	17.582	14,57
1999	2.704	187	334	321	382	182	309	381	608	18.349	14,74
2000	2.772	199	344	323	386	186	322	393	619	19.026	14,57

FUENTES: Años 1944-1969. Condeferación Española de Cajas de Ahorros. La red de oficinas de las Cajas de Ahorro en España
 Años 1944-1969. Condeferación Española de Cajas de Ahorros. Memorias anuales de la Confederación Española de las Cajas de Ahorros
 Años 1970-1975. Condeferación Española de Cajas de Ahorros. El ahorro y el factor demográfico
 Años 1976-2000. Banco de España. Boletín Estadístico del Banco de España

11.5.3. Depósitos en las cajas de ahorros en Andalucía por provincias. Años 1900-1939

(millones de pesetas)

	Andalucía	Almería	Cádiz	Córdoba	Granada	Jaén	Málaga	Sevilla	España	% de Andalucía sobre España
1900	14.255	58	2.451	2.236	140	-	-	9.370	133.294	10,69
1901	15.259	120	2.607	2.425	194	-	-	9.913	138.921	10,98
1902	15.947	182	2.733	2.595	217	-	-	10.220	151.102	10,55
1903	17.082	209	3.083	2.851	243	15	-	10.681	167.427	10,20
1904	17.306	232	2.971	3.039	276	24	40	10.724	175.446	9,86
1905	18.139	303	3.479	3.032	326	27	65	10.907	186.387	9,73
1906	17.967	450	3.096	2.928	419	26	80	10.968	196.553	9,14
1907	19.133	614	3.141	3.194	457	28	115	11.584	208.832	9,16
1908	19.929	715	3.380	3.423	465	37	150	11.759	221.825	8,98
1909	19.827	922	3.310	3.577	426	31	181	11.380	236.836	8,37
1910	19.803	1.085	2.698	3.771	464	-	216	11.569	253.458	7,81
1911	19.111	1.381	1.288	3.808	444	-	308	11.882	276.320	6,92
1912	20.019	1.656	1.476	3.959	446	-	354	12.128	300.334	6,67
1913	20.891	2.024	1.484	3.863	437	-	416	12.667	328.104	6,37
1914	19.333	2.043	1.285	3.988	363	-	433	11.221	335.008	5,77

CONTINUA →

11. Sistema financiero

11.5.3. Depósitos en las cajas de ahorros en Andalucía por provincias. Años 1900-1939

(millones de pesetas)

CONTINUACIÓN

	Andalucía	Almería	Cádiz	Córdoba	Granada	Jaén	Málaga	Sevilla	España	% de Andalucía sobre España
1915	19.411	1.319	1.328	4.151	284	-	565	11.764	370.208	5,24
1916	19.894	1.134	1.402	4.261	282	-	690	12.125	413.326	4,81
1917	20.481	967	1.453	4.545	362	-	781	12.373	456.679	4,48
1918	20.552	1.086	1.637	4.869	474	-	994	11.492	514.897	3,99
1919	20.664	1.325	1.940	5.271	627	-	1.320	10.181	604.022	3,42
1920	17.851	1.390	2.151	5.579	631	-	1.439	6.661	674.729	2,65
1921	20.200	1.490	2.318	6.328	602	-	1.331	8.131	758.520	2,66
1922	22.439	1.549	2.443	5.896	728	-	1.586	10.237	861.071	2,61
1923	26.018	1.541	2.560	6.215	805	-	2.293	12.604	956.053	2,72
1924	29.704	1.570	2.954	6.387	901	-	2.869	15.023	1.064.011	2,79
1925	32.718	1.956	2.878	6.706	1.075	-	3.306	16.797	1.169.809	2,80
1926	33.980	1.913	2.846	6.956	1.095	-	3.324	17.846	1.219.357	2,79
1927	35.444	1.902	2.946	7.095	1.045	-	3.281	19.175	1.296.458	2,73
1928	38.829	1.935	3.117	7.454	1.385	-	3.825	21.113	1.515.570	2,56
1929	41.997	1.999	3.248	7.834	1.497	-	3.825	23.594	1.680.459	2,50
1930	43.954	1.686	3.570	8.071	1.777	-	3.928	24.922	1.829.640	2,40
1931	40.989	1.133	3.671	7.309	1.791	-	3.719	23.366	1.960.220	2,09
1932	42.499	1.183	3.864	7.763	1.720	-	4.436	23.533	2.134.750	1,99
1933	42.750	1.144	3.868	8.035	1.872	-	4.682	23.149	2.271.420	1,88
1934	43.650	1.244	4.167	8.797	1.965	-	4.552	22.925	2.399.710	1,82
1935	46.450	1.295	4.559	9.631	2.127	-	5.019	23.819	2.671.740	1,74
1936	46.088	1.122	4.548	9.893	1.173	-	4.587	24.765
1937	50.297	1.000	5.013	11.104	1.181	-	5.610	26.389
1938	57.492	1.000	5.207	13.450	1.180	-	6.136	30.519
1939	65.398	1.081	6.169	15.201	1.301	-	6.189	35.457	3.407.000	1,92

FUENTES: Memorias anuales de las cajas de ahorro de Andalucía

Confederación Española de Cajas de Ahorros. Historia cuantitativa de las cajas de ahorro

11.5.4. Depósitos en las cajas de ahorros en Andalucía por provincias. Años 1940-2000*

	Andalucía	Almería	Cádiz	Córdoba	Granada	Huelva	Jaén	Málaga	Sevilla	España	% de Andalucía sobre España
1940	72.680	1.780	7.220	16.920	1.510	-	-	6.540	38.710	3.384.000	2,15
1941	74.683	1.930	7.283	17.600	1.530	-	-	7.640	38.700	3.361.000	2,22
1942	83.040	1.970	8.160	19.550	1.980	-	-	9.070	42.310	3.453.000	2,40
1943	96.630	2.030	9.150	22.650	3.260	-	-	12.420	47.120	4.130.000	2,34
1944	116.931	2.444	12.327	29.323	4.106	-	-	16.002	52.729	4.905.000	2,38
1945	137.063	2.816	14.578	31.056	6.101	-	-	22.532	59.980	5.908.000	2,32
1946	177.518	4.068	18.806	33.604	10.258	-	-	41.904	68.878	7.029.000	2,53
1947	227.298	4.301	24.655	41.579	16.717	-	-	57.030	83.016	8.445.000	2,69
1948	301.498	7.354	33.280	52.173	25.461	-	1.353	67.019	114.858	10.119.000	2,98
1949	334.427	10.617	38.978	46.217	28.139	4.901	4.595	80.987	119.994	11.805.000	2,83
1950	441.423	13.334	60.020	58.127	37.701	5.538	5.686	124.153	136.864	13.979.000	3,16
1951	573.127	12.146	89.775	83.513	50.474	12.379	13.106	153.519	157.215	16.923.000	3,39
1952	763.620	11.850	135.929	116.903	72.353	15.817	19.593	201.327	189.849	20.517.000	3,72
1953	937.648	16.273	173.738	152.541	103.370	15.713	12.758	242.482	220.773	24.176.000	3,88
1954	1.255.690	27.029	263.302	183.128	145.250	22.787	16.390	303.962	293.842	28.506.000	4,41
1955	1.698.091	28.916	344.981	252.518	243.317	35.071	73.385	379.295	340.607	33.663.000	5,04
1956	2.302.775	50.200	425.336	368.341	354.273	64.828	148.780	463.077	427.940	39.624.000	5,81
1957	3.248.177	75.743	592.775	440.251	525.041	96.604	269.364	632.054	616.345	46.946.000	6,92
1958	4.184.701	125.355	746.661	579.582	642.983	130.829	297.918	773.794	887.579	54.981.000	7,61
1959	4.542.256	181.673	763.926	602.408	659.883	167.767	336.563	819.278	1.010.758	61.117.000	7,43
1960	5.876.526	265.472	892.547	860.391	872.728	242.935	483.970	1.003.360	1.255.123	74.266.000	7,91
1961	7.575.265	372.104	1.095.297	1.086.447	932.367	398.810	870.618	1.323.787	1.495.835	89.587.000	8,46
1962	9.753.670	519.627	1.381.570	1.380.286	1.202.730	517.535	1.060.731	1.893.838	1.797.353	110.750.000	8,81
1963	11.968.517	734.371	1.666.563	1.679.270	1.615.289	619.737	1.244.029	2.343.181	2.066.077	134.950.000	8,87
1964	15.179.063	965.404	1.946.289	2.246.269	2.115.764	758.770	1.796.973	2.904.691	2.444.903	166.501.000	9,12
1965	17.736.433	1.232.538	2.255.987	2.587.645	2.474.208	953.346	1.841.232	3.526.011	2.865.466	205.039.000	8,65
1966	21.344.734	1.524.184	2.850.547	3.101.576	3.037.319	1.198.219	1.926.143	4.370.083	3.336.663	245.760.000	8,69
1967	25.680.292	1.739.418	3.544.722	3.626.180	3.597.527	1.475.022	2.663.880	5.246.667	3.786.876	295.008.800	8,70
1968	33.493	2.270	5.121	4.812	4.318	1.806	3.086	7.135	4.945	363.992	9,20
1969	42.528	2.819	6.710	6.086	5.686	2.323	3.925	8.902	6.077	444.403	9,57
1970	51.257	3.563	7.605	6.926	7.374	3.060	4.642	10.850	7.237	602.521	8,51
1971	63.981	4.584	8.729	8.655	9.507	3.981	5.952	13.829	8.744	735.557	8,70
1972	78.631	5.730	11.461	10.440	10.596	4.951	7.426	17.274	10.753	895.179	8,78
1973	96.211	7.270	13.479	12.650	13.114	6.347	9.380	20.306	13.665	1.091.785	8,81
1974	113.298	8.306	15.948	14.876	15.405	7.547	11.993	22.754	16.469	1.307.170	8,67
1975	135.084	9.629	19.089	18.029	18.232	9.176	14.121	26.991	19.817	1.602.844	8,43
1976	165.543	10.799	22.525	22.460	21.967	11.500	17.908	33.355	25.029	1.973.528	8,39
1977	200.605	12.866	27.024	27.038	26.317	14.168	20.943	41.761	30.488	2.379.536	8,43
1978	244.964	15.311	32.489	33.177	31.898	17.794	24.847	51.887	37.561	2.882.603	8,50
1979	291.261	16.931	39.357	41.939	36.362	21.199	29.666	60.945	44.862	3.424.810	8,50
1980	337.520	19.840	45.005	51.082	41.532	22.880	33.886	69.265	54.030	3.931.591	8,58
1981	399.961	22.973	56.019	62.431	47.688	26.776	42.280	78.019	63.775	4.673.437	8,56
1982	496.575	29.011	72.031	74.484	59.523	30.657	50.513	95.648	84.708	5.665.560	8,76
1983	600.775	34.674	88.971	89.282	72.735	35.131	63.875	116.153	99.954	6.401.372	9,39
1984	699.668	38.805	112.081	101.924	84.752	43.159	71.562	133.852	113.533	7.374.975	9,49

CONTINUA →

11. Sistema financiero

11.5.4. Depósitos en las cajas de ahorros en Andalucía por provincias. Años 1940-2000*

CONTINUACIÓN

	Andalucía	Almería	Cádiz	Córdoba	Granada	Huelva	Jaén	Málaga	Sevilla	España	% de Andalucía sobre España
1985	864.300	47.700	132.700	121.200	103.300	50.000	86.300	168.600	154.500	8.777.196	9,85
1986	987.500	57.200	166.300	139.700	118.200	57.000	99.700	187.200	162.200	9.067.100	10,89
1987	1.133.800	64.900	189.100	159.000	136.800	67.800	114.400	217.000	184.800	10.142.200	11,18
1988	1.307.300	75.700	214.000	173.700	165.000	79.200	134.400	250.400	214.900	12.240.700	10,68
1989	1.485.200	84.600	243.000	193.400	190.300	87.700	151.100	282.100	253.000	14.829.700	10,02
1990	1.649.000	95.000	264.300	218.000	211.100	88.800	173.500	310.700	287.600	16.708.500	9,87
1991	1.749.700	95.200	274.200	244.700	229.200	96.000	186.900	313.000	310.500	18.510.600	9,45
1992	1.989.300	104.100	302.900	279.900	252.300	103.400	214.600	356.700	375.400	21.507.100	9,25
1993	2.205.700	114.400	342.000	332.600	277.200	112.800	231.600	384.700	410.400	24.057.100	9,17
1994	2.400.200	124.000	336.700	370.600	311.200	127.800	262.400	409.500	458.000	26.779.700	8,96
1995	2.574.000	131.000	353.000	408.000	327.000	139.000	291.000	428.000	497.000	29.077.000	8,85
1996	2.913.000	139.000	379.000	457.000	375.000	162.000	321.000	469.000	911.000	31.688.000	9,19
1997	3.176.000	143.000	395.000	498.000	421.000	175.000	353.000	496.000	695.000	33.337.000	9,53
1998	3.480.130	151.578	417.795	549.407	460.057	193.008	375.533	537.593	795.159	35.192.802	9,89
1999	4.150.332	198.332	525.613	607.309	520.622	220.794	425.782	740.418	911.795	38.208.382	10,86
2000	4.726.361	228.781	607.475	666.210	585.346	258.231	469.375	879.683	1.031.260	43.081.162	10,97

FUENTES: Años 1940-1943: ROS HOMBRAVELLA, J. *Las Cajas Generales de Ahorro en la Economía española*

TITOS MARTÍNEZ, M. y PIÑAR SAMOS, J. *Ahorro popular e inversión privilegiada. Las Cajas de Ahorros en España*

Años 1944-1967. Anuario estadístico de España

Años 1968-1981: Confederación Española de Cajas de Ahorros. Información Estadística comparada por provincias

Años 1982-2000: Banco de España. Boletín Estadístico del Banco de España

*En miles de pesetas hasta 1967 y en millones desde 1968.

11.5.5. Principales magnitudes de las cajas de ahorros con sede social en Andalucía. Años 1900-1939*

(miles de pesetas)

	Recursos propios	Recursos ajenos			Inversión crediticia			Inversión en valores	Beneficios
		Andalucía	España	%	Andalucía	España	%		
1900	2.390	14.255	133.294	10,69	7.890	39.257	20,10	6.930	78
1901	2.137	15.259	138.921	10,98	7.000	37.941	18,45	6.490	57
1902	2.177	15.947	151.102	10,55	7.180	38.613	18,59	6.940	54
1903	2.554	17.067	167.427	10,19	8.090	38.167	21,20	9.350	71
1904	2.614	17.282	175.446	9,85	7.120	37.722	18,87	8.460	78
1905	2.683	18.112	186.387	9,72	8.760	39.684	22,07	8.460	89
1906	2.744	17.941	196.553	9,13	9.070	43.700	20,76	9.370	90
1907	2.805	19.105	208.832	9,15	9.530	42.585	22,38	9.060	88
1908	3.197	19.892	221.825	8,97	8.900	47.672	18,67	8.180	122
1909	2.636	19.796	236.836	8,36	9.640	51.642	18,67	8.200	95
1910	2.708	19.803	253.458	7,81	9.610	52.926	18,16	8.110	101
1911	2.814	19.111	276.320	6,92	10.580	54.808	19,30	8.260	139
1912	2.882	20.019	300.334	6,67	10.320	56.678	18,21	8.880	117
1913	3.036	20.891	328.104	6,37	11.880	82.331	14,43	9.430	113
1914	3.049	19.333	335.008	5,77	12.290	86.318	14,24	8.350	166
1915	3.131	19.411	370.208	5,24	12.970	84.399	15,37	6.860	141
1916	3.238	19.894	413.326	4,81	12.500	77.703	16,09	7.500	176
1917	3.269	20.481	456.679	4,48	12.140	82.600	14,70	8.470	516
1918	3.491	20.552	514.897	3,99	14.430	89.154	16,19	6.570	106
1919	3.653	20.664	604.022	3,42	18.070	90.681	19,93	4.720	161
1920	1.934	17.851	674.729	2,65	8.980	106.921	8,40	2.290	64
1921	1.925	20.200	758.520	2,66	9.910	117.698	8,42	3.250	90
1922	2.017	22.439	861.071	2,61	10.870	155.022	7,01	2.770	113
1923	2.147	26.018	956.053	2,72	11.100	166.087	6,68	2.840	156
1924	2.282	29.704	1.064.011	2,79	12.760	230.893	5,53	2.940	154
1925	2.468	32.718	1.169.809	2,80	13.030	265.320	4,91	3.640	198
1926	2.579	33.980	1.219.357	2,79	13.580	299.977	4,53	13.050	305
1927	2.766	35.444	1.296.458	2,73	20.560	338.348	6,08	14.440	311
1928	2.843	38.829	1.515.570	2,56	20.510	346.880	5,91	4.560	128
1929	2.982	41.997	1.680.459	2,50	14.060	365.055	3,85	4.960	152
1930	3.126	43.954	1.829.640	2,40	14.670	370.354	3,96	5.010	154
1931	3.181	40.989	1.960.220	2,09	14.520	4.550	78
1932	3.264	42.499	2.134.750	1,99	14.840	5.330	122
1933	3.359	42.750	2.271.420	1,88	15.220	5.680	127
1934	3.452	43.650	2.399.710	1,82	15.070	6.600	127
1935	3.627	46.450	2.671.740	1,74	15.610	7.300	111
1936	3.415	46.088	13.590	6.010	-49
1937	2.750	50.297	14.480	4.790	134
1938	2.674	57.492	18.340	6.030	62
1939	3.019	65.398	3.407.000	1,92	22.320	8.120	269

FUENTES: ROS HOMBRAVELLA, J. *Las Cajas Generales de Ahorro en la economía española*
 Confederación Española de Cajas de Ahorros. *Historia cuantitativa de las Cajas de Ahorro, II y III*
 INE. Anuario estadístico de España

*Los totales son incompletos en algunos años por falta de datos en los mismos de las Cajas de Antequera hasta 1918, Jerez 1901-1902 y Monte de Sevilla desde 1920.

11.5.6. Principales magnitudes de las cajas de ahorros con sede social en Andalucía. Años 1940-2000^a

(millones de pesetas^l)

	Recursos propios ^b			Recursos ajenos ^c			Inversión crediticia			Inversión en valores			Beneficios antes de impuesto		
	Andalucía	España	%	Andalucía	España	%	Andalucía	España	%	Andalucía	España	%	Andalucía	España	%
1940	3	73	3.384	2,15	24	579	4,15	8	-
1941	3	227	1,44	75	3.361	2,22	52	624	8,40	13	2.635	0,48	-
1942	4	254	1,58	83	3.453	2,40	64	710	8,97	12	2.821	0,44	-
1943	4	287	1,48	97	4.130	2,34	59	820	7,24	15	3.413	0,45	-
1944	4	323	1,38	118	4.905	2,40	60	918	6,50	21	4.020	0,52	-
1945	8	346	2,30	140	5.908	2,36	79	1.058	7,47	59	4.810	1,22	1
1946	5	376	1,27	177	7.029	2,52	88	1.358	6,46	36	5.630	0,63	-
1947	4	399	0,93	244	8.445	2,88	89	1.996	4,46	61	6.661	0,92	1
1948	5	431	1,13	308	10.119	3,04	133	2.815	4,72	72	7.488	0,97	1
1949	8	483	1,59	352	11.805	2,98	183	3.349	5,45	89	8.369	1,06	2
1950	11	525	1,65	457	13.979	3,27	233	3.967	5,87	140	9.742	0,98	3
1951	12	579	2,13	613	16.923	3,62	262	4.587	5,71	199	11.701	1,70	3
1952	18	663	2,00	777	20.517	3,79	332	5.287	6,28	329	14.705	2,24	3
1953	15	752	1,78	972	24.176	4,02	420	6.178	6,81	467	17.421	2,33	3
1954	25	830	2,30	1.315	28.506	4,61	532	7.077	7,51	574	20.287	2,83	3
1955	30	1.016	2,19	1.783	33.663	5,30	778	8.480	9,17	761	23.740	3,16	5
1956	27	1.069	2,55	2.413	39.624	6,09	1.049	10.313	10,17	1.286	27.662	4,65	5
1957	39	1.169	3,31	3.392	46.946	7,22	1.684	13.374	12,59	1.593	31.656	5,03	9
1958	39	1.366	2,88	4.327	54.981	7,87	1.611	17.061	9,44	1.686	36.387	4,63	14
1959	57	1.555	3,65	4.786	61.117	7,83	2.107	18.538	11,37	3.282	39.797	4,66	10
1960	82	1.978	4,13	6.131	74.266	8,25	2.869	20.809	13,79	2.993	47.501	5,03	35
1961	106	2.646	3,94	7.858	89.587	8,77	3.642	23.929	15,22	3.731	55.940	5,18	42
1962	156	3.098	5,05	10.195	110.750	9,21	4.795	34.217	14,01	4.446	64.234	6,32	44
1963	197	4.082	4,82	12.369	134.950	9,17	7.120	46.406	15,34	5.702	79.460	6,49	67
1964	269	5.341	5,04	15.771	166.501	9,47	8.396	55.784	15,05	7.478	94.700	7,16	104
1965	366	7.987	4,58	18.602	205.039	9,07	10.817	72.691	14,88	9.202	113.453	7,24	128	2.920	4,39
1966	507	12.701	3,99	22.433	245.760	9,13	11.983	90.367	13,26	10.856	132.239	7,43	186	3.500	5,31
1967	810	16.662	4,51	27.323	295.009	9,26	14.245	113.309	12,57	13.364	157.459	7,68	201	4.182	4,81
1968	1.018	19.724	4,82	33.327	363.992	9,16	18.846	151.220	12,46	14.970	183.483	6,99	243	4.496	5,41
1969	1.151	23.825	4,51	42.388	444.403	9,54	24.790	197.221	12,57	17.796	216.615	6,52	304	5.852	5,19
1970	1.582	27.659	5,72	52.536	602.521	8,72	29.273	266.313	10,99	20.047	276.907	7,24	305	5.743	5,32
1971	2.047	33.302	6,15	66.633	735.557	9,06	33.559	319.761	10,50	26.355	339.741	7,76	446	8.527	5,23
1972	2.819	43.379	6,50	80.504	895.179	8,99	39.384	384.548	10,24	31.913	417.080	7,65	775	13.388	5,79
1973	3.771	56.836	6,64	97.436	1.091.785	8,92	50.429	439.359	11,48	39.645	502.369	7,89	1.074	17.369	6,19
1974	4.829	71.493	6,76	118.028	1.307.170	9,03	62.700	563.405	11,13	45.358	563.405	8,05	1.301	16.918	7,69
1975	5.842	84.936	6,88	140.785	1.602.844	8,78	74.078	770.262	9,62	52.707	664.793	7,93	1.261	19.306	6,53
1976	7.147	101.633	7,03	171.807	1.973.528	8,71	86.155	957.622	9,00	67.743	833.270	8,13	1.492	23.457	6,36
1977	8.464	121.366	6,97	208.624	2.379.536	8,77	102.667	1.171.385	8,76	76.079	926.766	8,21	1.334	24.985	5,34
1978	11.116	170.021	6,54	254.521	2.882.603	8,83	122.318	1.439.862	8,50	90.271	1.075.056	8,40	1.668	27.806	6,00
1979	18.106	265.673	6,82	302.619	3.424.810	8,84	135.871	1.606.496	8,46	96.269	1.179.798	8,16	2.317	32.489	7,13
1980	21.020	298.775	7,04	350.316	3.931.591	8,91	160.133	1.850.646	8,65	109.063	1.326.381	8,22	2.965	39.883	7,43
1981	21.042	321.710	6,54	420.146	4.673.437	8,99	217.653	2.381.145	9,14	115.854	1.397.102	8,29	3.442	51.828	6,64
1982	23.989	368.196	6,52	520.914	5.665.560	9,19	274.078	3.035.026	9,03	132.081	1.534.342	8,61	3.573	63.180	5,66
1983	26.244	403.177	6,51	633.002	6.401.372	9,89	333.030	3.570.042	9,33	144.482	1.536.055	9,41	5.485	74.472	7,37
1984	32.865	521.308	6,30	746.391	7.374.975	10,12	343.409	3.635.354	9,45	158.925	1.642.016	9,68	7.565	89.987	8,41

CONTINUA →

11.5.6. Principales magnitudes de las cajas de ahorros con sede social en Andalucía. Años 1940-2000^a

(millones de pesetas)

CONTINUACIÓN

	Recursos propios ^b			Recursos ajenos ^c			Inversión crediticia			Inversión en valores			Beneficios antes de impuesto		
	Andalucía	España	%	Andalucía	España	%	Andalucía	España	%	Andalucía	España	%	Andalucía	España	%
1985	38.972	599.080	6,51	909.966	8.777.196	10,37	403.639	3.993.274	10,11	174.061	1.816.128	9,58	10.807	110.689	9,76
1986	45.049	691.082	6,52	1.051.612	10.137.710	10,37	506.637	4.701.950	10,78	196.969	2.675.046	7,36	12.945	124.866	10,37
1987	53.886	767.163	7,02	1.200.606	11.787.017	10,19	653.917	5.910.784	11,06	179.528	2.683.767	6,69	18.434	180.094	10,24
1988	66.376	940.542	7,06	1.386.476	14.289.883	9,70	834.887	7.388.667	11,30	165.215	3.235.796	5,11	9.153	136.755	6,69
1989	73.745	1.004.276	7,34	1.574.744	16.774.322	9,39	1.020.848	8.905.706	11,46	145.836	2.949.959	4,94	26.895	215.005	12,51
1990	92.463	1.335.153	6,93	1.749.805	18.256.934	9,58	1.198.915	10.120.743	11,85	149.400	3.032.507	4,93	24.111	212.402	11,35
1991	136.822	1.545.905	8,85	1.935.260	20.498.745	9,44	1.353.960	12.058.097	11,23	170.563	2.937.986	5,81	26.261	222.821	11,79
1992	127.131	1.517.867	8,38	2.072.267	22.713.699	9,12	1.518.702	14.038.557	10,82	101.104	1.720.493	5,88	29.397	286.977	10,24
1993	137.603	1.688.234	8,15	2.245.628	25.300.166	8,88	1.581.677	15.145.017	10,44	137.884	1.976.682	6,98	24.855	306.049	8,12
1994	151.896	1.847.960	8,22	2.463.804	27.932.119	8,82	1.728.220	17.045.187	10,14	185.561	2.102.266	8,83	33.205	317.527	10,46
1995	172.785	2.037.109	8,48	2.684.877	30.310.745	8,86	1.883.384	18.602.410	10,12	172.445	2.291.934	7,52	37.494	371.324	10,10
1996	207.409	2.384.594	8,70	2.929.643	33.186.415	8,83	2.101.825	20.744.047	10,13	188.499	2.553.924	7,38	48.330	440.273	10,98
1997	233.937	2.626.864	8,91	3.265.626	35.129.104	9,30	2.481.558	24.242.898	10,24	288.480	3.397.471	8,49	58.713	525.041	11,18
1998	266.216	2.913.918	9,14	3.616.528	37.734.814	9,58	2.895.857	28.694.356	10,09	278.913	4.256.870	6,55	64.500	587.008	10,99
1999	299.919	3.244.423	9,24	4.012.471	41.335.606	9,71	3.450.104	33.285.351	10,37	353.837	5.259.661	6,73	66.283	644.033	10,29
2000	336.064	3.621.218	9,28	4.586.158	46.919.399	9,77	4.120.723	40.234.755	10,24	450.492	6.651.864	6,77	64.452	676.682	9,52

FUENTE: ROS HOMBRAVELLA, J. *Las Cajas Generales de Ahorro en la Economía española*

TITOS MARTÍNEZ, M. y PIÑAR SAMOS, J. *Ahorro popular e inversión privilegiada. Las Cajas de Ahorros en España*

Confederación Española de Cajas de Ahorros. Historia cuantitativa de las Cajas de Ahorros Españolas

Años 1970-1982: Instituto de Crédito de las Cajas de Ahorros. Balances de las Cajas de Ahorros

Años 1983-2000: Confederación Española de Cajas de Ahorros. Anuario estadístico de las Cajas de Ahorros

^aLos datos de recursos propios, inversiones y beneficios son incompletos para Andalucía por falta de datos en las cajas de Antequera (1941, 1947-1954, 1957, 1959-1969), Cádiz (1947 y 1969), Provincial de Córdoba (1959-1966), Jerez (1962-1969), Provincial de Málaga (1953 y 1957-1969), Ronda (1950-1951, 1953, 1956, 1958), Monte de Sevilla (1940-1944 y 1946-1949) y San Fernando (1959-1961 y 1964).

^bCapital o fondo de dotación, reservas y fondo de obra social hasta 1991.

^cLos datos de España no coinciden con los de la tabla 11.5.4. desde 1986 al computarse en éste, según datos de la Confederación Española de Cajas de Ahorros las cuentas de no residentes, las del sector público.

11. Sistema financiero

11.5.7. Gasto en obra social de las cajas de ahorros con sede social en Andalucía. Años 1959-2000

(millones de pesetas)

	Andalucía	España	%
1959	5,40	169,30	3,19
1960	8,00	199,00	4,02
1961	18,00	237,70	7,57
1962	20,10	317,10	6,34
1963	23,20	404,70	5,73
1964	20,60	453,20	4,55
1965	31,00	642,10	4,83
1966	38,80	853,80	4,54
1967	45,90	1.123,00	4,09
1968	69,70	1.295,70	5,38
1969	77,40	1.672,10	4,63
1970	148,80	2.436,90	6,11
1971	167,60	3.013,90	5,56
1972	265,20	4.158,40	6,38
1973	321,90	5.427,90	5,93
1974	387,70	6.833,10	5,67
1975	452,80	6.823,30	6,64
1976	535,90	8.301,80	6,46
1977	506,40	8.930,00	5,67
1978	729,60	10.079,30	7,24
1979	695,70	11.447,90	6,08
1980	905,40	13.538,00	6,69
1981	1.509,80	16.635,30	9,08
1982	1.271,90	17.567,80	7,24
1983	1.337,30	20.370,80	6,56
1984	1.264,50	21.255,90	5,95
1985	1.601,20	23.014,40	6,96
1986	1.858,00	24.493,60	7,59
1987	2.272,70	28.780,00	7,90
1988	2.454,20	31.363,80	7,82
1989	2.523,50	37.343,80	6,76
1990	3.208,50	48.828,30	6,57
1991	4.062,30	47.534,20	8,55
1992	4.869,20	54.269,60	8,97
1993	6.265,90	65.318,60	9,59
1994	6.285,40	79.487,90	7,91
1995	7.677,00	80.071,30	9,59
1996	7.718,50	84.128,90	9,17
1997	9.048,10	105.235,70	8,60
1998	11.467,90	119.399,30	9,60
1999	13.648,10	139.066,30	9,81
2000	13.473,80	145.136,30	9,28
Total	109.292,90	1.277.660,00	8,55

FUENTES: Confederación Española de Cajas de Ahorros. Memorias anuales

TITOS MARTÍNEZ, M. "El papel de la obra social en el contexto económico de las Cajas de Ahorros"

Años 1983-2000: Confederación Española de Cajas de Ahorros. Anuario estadístico de las Cajas de Ahorros

11.6. Cajas rurales

11.6.1. Oficinas de las cajas rurales por provincias. Años 1973-2000

	Andalucía	Almería	Cádiz	Córdoba	Granada	Huelva	Jaén	Málaga	Sevilla	España	% de Andalucía sobre España
1973	435	48	25	29	42	57	81	54	99	2.023	21,50
1974	502	54	25	36	72	58	87	59	111	2.072	24,23
1975	510	59	23	38	71	63	90	57	109	2.033	25,09
1976	512	59	23	39	71	63	90	58	109	2.137	23,96
1977	533	65	23	47	73	65	91	59	110	2.277	23,41
1978	508	68	23	42	73	42	91	59	110	2.398	21,18
1979	557	74	23	49	77	74	91	59	110	2.523	22,08
1980	576	82	33	49	77	74	91	60	110	2.668	21,59
1981	594	83	34	49	84	74	91	68	111	2.841	20,91
1982	605	88	34	53	84	74	91	68	113	3.048	19,85
1983	628	93	42	54	93	74	91	68	113	3.197	19,64
1984	632	97	42	56	94	74	90	66	113	3.315	19,06
1985	629	99	40	55	93	73	90	66	113	3.350	18,78
1986	628	100	38	55	93	73	90	66	113	3.382	18,57
1987	648	102	39	56	100	73	89	74	115	3.248	19,95
1988	608	101	2	61	90	72	89	77	116	3.029	20,07
1989	625	103	2	65	94	72	93	79	117	2.890	21,63
1990	647	107	10	65	99	74	94	80	118	2.919	22,17
1991	677	119	15	69	100	76	97	81	120	3.018	22,43
1992	701	124	23	72	103	77	98	82	122	3.127	22,42
1993	716	125	23	72	107	77	101	86	125	3.119	22,96
1994	724	134	22	74	110	71	101	86	126	3.154	22,95
1995	752	149	23	74	115	72	105	87	127	3.195	23,54
1996	777	158	27	77	121	73	110	86	125	3.311	23,47
1997	799	164	31	78	124	73	114	90	125	3.468	23,04
1998	831	172	35	81	129	76	115	97	126	3.607	23,04
1999	861	188	35	82	135	76	119	100	126	3.744	23,00
2000	882	191	38	82	138	79	121	107	126	3.847	22,93

FUENTE: Banco de España. Boletín estadístico del Banco de España

Unión Nacional de Cooperativas de Crédito. Anuario estadístico de las cooperativas de crédito y cajas rurales

11. Sistema financiero

11.6.2. Recursos administrados por las cajas rurales con sede social en Andalucía. Años 1972-2000*

(millones de pesetas)

	Recursos propios			Recursos ajenos		
	Andalucía	España	%	Andalucía	España	%
1972	948	3.067	30,91	8.632	28.536	30,25
1973	1.071	3.610	29,67	13.865	42.364	32,73
1974	1.548	4.338	35,68	18.389	56.175	32,74
1975	1.890	5.388	35,08	22.864	75.424	30,31
1976	2.376	7.953	29,88	29.970	100.041	29,96
1977	2.693	9.799	27,48	36.580	130.134	28,11
1978	3.627	12.497	29,02	47.124	170.289	27,67
1979	5.224	17.468	29,91	60.831	221.928	27,41
1980	6.727	23.384	28,77	76.946	284.884	27,01
1981	7.873	30.103	26,15	92.515	354.489	26,10
1982	9.337	35.390	26,38	101.665	417.568	24,35
1983	10.883	61.200	17,78	115.641	556.300	20,79
1984	11.854	57.700	20,54	138.016	540.500	25,53
1985	13.942	71.000	19,64	165.960	773.200	21,46
1986	15.209	72.100	21,09	189.260	801.466	23,61
1987	16.528	73.512	22,48	215.369	866.421	24,86
1988	20.292	79.878	25,40	259.613	936.481	27,72
1989	23.314	91.007	25,62	299.658	1.044.466	28,69
1990	27.302	108.138	25,25	341.451	1.218.725	28,02
1991	32.087	122.376	26,22	406.694	1.421.444	28,61
1992	37.374	134.710	27,74	426.497	1.567.460	27,21
1993	44.082	153.132	28,79	536.780	1.841.724	29,15
1994	50.614	168.948	29,96	625.302	2.104.447	29,71
1995	59.038	189.570	31,14	719.805	2.405.643	29,92
1996	70.268	225.524	31,16	811.954	2.745.276	29,58
1997	83.040	259.556	31,99	950.198	3.024.677	31,41
1998	95.438	294.485	32,41	1.067.620	3.329.846	32,06
1999	111.038	338.588	32,79	1.198.070	3.716.057	32,24
2000	135.220	390.990	34,58	1.353.813	4.165.183	32,50

FUENTES: Años 1972-1982: TERRÓN MUÑOZ, F. *Las Cajas Rurales Españolas*

Desde 1983: Memorias anuales de las Cajas Rurales de Andalucía y Unión Nacional de las Cooperativas de Crédito. Anuario Estadístico de las Cooperativas de Crédito

*Se computa sólo el saldo de Cajas Rurales, no el del conjunto de Cooperativas de Crédito.

11.6.3. Inversiones financieras (créditos y valores) y beneficios de las cajas rurales con sede social en Andalucía. Años 1980-2000* (millones de pesetas)

	Inversión en créditos			Inversión en valores			Cuenta de resultados		
	Andalucía	España	%	Andalucía	España	%	Andalucía	España	%
1980	56.161	190.386	29,50	5.860	17.592	33,31
1981	71.911	242.901	29,61	6.155	20.845	29,53
1982	85.177	298.669	28,52	7.221	25.403	28,43
1983	91.210	381.400	23,91	8.330	16.600	50,18
1984	85.462	396.200	21,57	8.948	20.600	43,44
1985	97.713	437.900	22,31	11.705	26.600	44,00
1986	114.572	465.300	24,62	26.844	70.400	38,13	4.707
1987	142.589	486.388	29,32	23.273	83.891	27,74	4.706
1988	158.003	490.926	32,18	22.279	82.387	27,04	5.634	17.317	32,53
1989	181.995	568.174	32,03	20.853	73.681	28,30	7.291	21.720	33,57
1990	203.383	662.337	30,71	11.298	51.618	21,89	6.333	21.646	29,26
1991	235.432	808.767	29,11	11.227	48.895	22,96	7.598	24.196	31,40
1992	274.352	939.483	29,20	8.825	39.486	22,35	8.878	21.669	40,97
1993	306.373	1.008.236	30,39	12.570	41.620	30,20	9.700	25.000	38,80
1994	396.735	1.202.133	33,00	14.114	47.978	29,42	10.128	29.000	34,92
1995	462.233	1.409.484	32,79	27.979	61.158	45,75	12.491	36.000	34,70
1996	562.003	1.690.025	33,25	38.469	87.430	44,00	16.057	44.000	36,49
1997	684.245	2.030.702	33,69	45.157	107.436	42,03	17.353	47.955	36,19
1998	831.433	2.441.456	34,05	42.963	118.314	36,31	18.872	51.990	36,30
1999	1.000.223	2.945.488	33,96	39.429	125.716	31,36	19.487	54.823	35,55
2000	1.190.755	3.464.585	34,37	39.264	141.557	27,74	15.489	53.456	28,98

FUENTES: Años 1980-1982: TERRÓN MUÑOZ, F. Las Cajas Rurales Españolas

Años 1983-2000: Memorias anuales de las Cajas Rurales de Andalucía

Unión Nacional de las Cooperativas de Crédito. Anuario Estadístico de las Cooperativas de Crédito

*Se computa sólo el saldo de cajas rurales, no el del conjunto de cooperativas de crédito.

11. Sistema financiero

11.6.4. Recursos ajenos de las cajas rurales con sede social en Andalucía por provincias. Años 1965-2000*

	Andalucía	Almería	Cádiz	Córdoba	Granada	Huelva	Jaén	Málaga	Sevilla	España	% de Andalucía sobre España
1965	131	..	-	..	-	-	..	1	130
1966	281	..	-	..	-	-	..	21	260
1967	781	..	-	..	-	3	..	18	760
1968	1.162	..	-	..	-	91	..	38	1.033
1969	1.316	-	139	..	95	1.082
1970	1.934	180	58	275	..	163	1.258
1971	3.832	450	246	550	..	428	2.158	17.315	22,13
1972	8.632	699	386	577	576	870	1.270	869	3.385	28.536	30,25
1973	13.865	1.504	621	1.052	1.148	1.336	1.500	1.522	5.182	42.364	32,73
1974	18.389	2.051	980	1.374	1.744	1.792	2.223	2.004	6.221	56.175	32,74
1975	22.864	2.652	1.236	1.633	2.188	2.305	2.575	2.514	7.761	75.424	30,31
1976	29.970	3.748	1.844	1.919	3.256	3.117	3.218	3.001	9.867	100.041	29,96
1977	36.580	5.587	2.101	2.426	4.144	4.212	3.712	3.685	10.713	130.134	28,11
1978	47.124	7.143	3.018	3.099	4.962	5.620	4.684	4.808	13.790	170.289	27,67
1979	60.831	8.907	3.931	4.514	6.754	6.949	7.359	5.817	16.600	221.928	27,41
1980	76.946	11.786	5.048	5.705	8.348	9.147	9.277	7.022	20.613	284.884	27,01
1981	92.515	16.454	6.191	7.007	8.887	11.801	12.123	7.942	22.110	354.489	26,10
1982	101.665	20.245	6.992	8.432	10.526	14.025	9.037	8.960	23.448	417.568	24,35
1983	115.641	25.689	7.897	10.159	12.902	15.722	10.872	10.101	22.299	556.300	20,79
1984	138.016	31.447	7.621	12.887	15.095	18.194	11.484	11.839	29.449	540.500	25,53
1985	165.960	36.906	8.199	15.377	18.451	22.355	16.647	14.680	33.345	773.200	21,46
1986	189.260	47.217	-	17.381	21.942	27.419	20.640	16.380	38.281	801.466	23,61
1987	214.600	54.700	-	20.700	23.900	30.500	20.200	23.300	41.300	1.137.400	18,87
1988	250.500	64.500	-	24.300	30.900	37.300	25.000	21.500	47.000	1.262.900	19,84
1989	286.400	78.800	-	26.600	36.400	42.000	27.800	25.300	49.500	1.356.000	21,12
1990	320.200	87.800	900	28.000	42.900	48.500	31.300	27.400	53.400	1.542.500	20,76
1991	375.800	101.600	900	32.600	56.800	54.700	37.400	31.400	60.400	1.819.300	20,66
1992	441.300	133.400	-	34.800	66.400	60.700	40.300	36.100	69.600	2.031.100	21,73
1993	525.700	160.000	-	50.100	82.100	67.300	48.500	40.100	77.600	2.371.000	22,17
1994	604.900	191.100	-	48.700	101.500	74.600	54.900	45.800	88.300	2.657.000	22,77
1995	698.000	224.000	-	62.000	118.000	84.000	66.000	51.000	93.000	3.081.000	22,65
1996	786.000	261.000	-	65.000	130.000	94.000	73.000	60.000	103.000	3.401.000	23,11
1997	850.000	243.000	14.000	86.000	149.000	89.000	95.000	66.000	108.000	3.641.000	23,35
1998	922.776	270.044	20.965	72.544	159.398	94.341	104.490	80.531	120.463	4.124.210	22,37
1999	1.037.416	296.001	21.131	88.018	182.026	103.326	113.142	102.327	131.445	4.635.348	22,38
2000	1.127.931	331.774	25.790	81.030	195.504	106.154	114.806	128.949	143.924	5.271.441	21,40

FUENTES: Años 1965-1986: Memorias anuales de las Cajas Rurales

Unión Nacional de Cooperativas de Crédito. Anuario estadístico de las cooperativas de crédito y cajas rurales

Años 1987-2000: Banco de España. Boletín estadístico del Banco de España

*Hasta 1986, recursos por entidades agrupados por provincias sede de las mismas.

Entre 1987 y 1991 depósitos provinciales del sector privado. Desde 1992, depósitos provinciales sector privado y público.

El saldo por provincias no coincide con la suma del saldo de entidades de la tabla 11.6.2. debido a los depósitos captados fuera de la región.

Los datos proceden de distinta fuente, con lo que desde 1988 no coincide el saldo nacional con el de la tabla 11.6.2. por computar en éste todas las cooperativas de crédito, no sólo las cajas rurales.

De 1986 a 1996 el Banco de España sólo se registra datos para la provincia de Cádiz e dos años, a pesar de haber oficinas abiertas de las Cajas Rurales de Huelva, Sevilla y Málaga.

11.7. Sucursales del sistema financiero

11.7.1. Oficinas del sistema financiero en Andalucía. Años 1974-2000

	Banca privada			Cajas de ahorros	Caja postal	Cajas rurales	Entidades oficiales de crédito	Banco de España	Andalucía	España	% de Andalucía sobre España
	Total	Banca comercial	Banca industrial								
1974	737	727	10	1.040	274	502	4	13	2.570	15.396	16,69
1975	888	864	24	1.134	276	512	4	13	2.827	17.585	16,08
1976	1.004	973	31	1.175	278	512	4	13	2.986	19.693	15,16
1977	1.129	1.101	28	1.202	279	528	4	13	3.155	21.342	14,78
1978	1.217	1.183	34	1.220	279	538	4	10	3.268	22.650	14,43
1979	1.348	1.303	45	1.245	278	557	4	10	3.422	24.228	14,12
1980	1.473	1.418	55	1.302	281	581	4	10	3.651	25.867	14,11
1981	1.618	1.540	78	1.418	287	594	4	8	3.929	27.753	14,16
1982	1.798	1.713	85	1.539	296	605	4	8	4.250	29.759	14,28
1983	1.865	1.755	110	1.584	305	628	3	8	4.393	31.122	14,12
1984	1.890	1.712	178	1.602	303	632	5	8	4.440	31.976	13,89
1985	1.935	1.744	191	1.638	313	629	6	8	4.529	32.612	13,89
1986	1.972	1.776	196	1.670	312	628	6	8	4.596	32.839	14,00
1987	1.969	1.762	207	1.747	316	648	7	8	4.695	33.393	14,06
1988	1.991	1.770	221	1.751	314	608	8	8	4.686	33.876	13,83
1989	2.007	1.768	239	1.810	317	625	8	8	4.777	34.621	13,80
1990	2.076	1.816	260	1.871	314	647	12	8	4.928	35.431	13,91
1991	2.224	1.956	268	1.917	-	677	11	8	4.837	35.003	13,82
1992	2.268	2.003	265	1.976	-	701	11	8	4.964	35.602	13,94
1993	2.201	-	-	2.005	-	716	11	-	4.933	35.313	13,97
1994	2.161	-	-	2.047	-	724	-	-	4.932	35.592	13,86
1995	2.201	-	-	2.093	-	752	-	-	5.046	36.252	13,92
1996	1.990	-	-	2.366	-	777	-	-	5.133	37.080	13,84
1997	1.970	-	-	2.443	-	799	-	-	5.112	37.635	13,58
1998	2.011	-	-	2.562	-	831	-	-	5.404	38.640	13,99
1999	1.968	-	-	2.704	-	861	-	-	5.533	38.986	14,19
2000	1.919	-	-	2.772	-	882	-	-	5.573	39.053	14,27

FUENTE: Banco de España. Boletín estadístico del Banco de España

11. Sistema financiero

11.8. Depósitos totales del sistema financiero

11.8.1. Recursos ajenos de las instituciones financieras en Andalucía y cuota de mercado sectorial. Años 1900-2000 (millones de pesetas)

	Banco de España			Banca privada			Cajas de ahorro		
	Andalucía	España	%	Andalucía	España	%	Andalucía	España	%
1900	97	679	14,29	11	374	2,97	14	133	10,69
1901	103	648	15,90	8	413	2,06	15	139	10,98
1902	94	563	16,70	7	374	1,84	16	151	10,55
1903	95	602	15,78	10	413	2,54	17	167	10,19
1904	95	578	16,44	10	433	2,37	17	175	9,85
1905	91	541	16,82	10	447	2,23	18	186	9,72
1906	91	512	17,77	10	503	2,06	18	197	9,13
1907	88	490	17,96	10	515	1,95	19	209	9,15
1908	82	465	17,63	12	553	2,23	20	222	8,97
1909	84	492	17,07	17	593	2,80	20	237	8,36
1910	77	456	16,89	21	659	3,11	20	253	7,81
1911	86	446	19,28	16	691	2,37	19	276	6,92
1912	83	458	18,12	21	699	3,05	20	300	6,67
1913	91	485	18,76	21	708	2,94	21	328	6,37
1914	109	609	17,90	23	628	3,68	19	335	5,77
1915	121	698	17,34	36	838	4,24	19	370	5,24
1916	149	748	19,92	31	990	3,16	20	413	4,81
1917	185	942	19,64	48	1.393	3,42	20	457	4,48
1918	189	1.159	16,31	117	2.185	5,34	21	515	3,99
1919	182	1.060	17,17	141	2.705	5,21	21	604	3,42
1920	175	1.160	15,09	213	3.223	6,61	18	675	2,65
1921	183	1.029	17,78	222	3.307	6,72	20	759	2,66
1922	154	1.073	14,35	306	4.350	7,04	22	861	2,61
1923	160	1.053	15,19	301	4.488	6,71	26	956	2,72
1924	150	967	15,51	274	4.169	6,57	30	1.064	2,79
1925	156	1.297	12,03	301	3.928	7,67	33	1.170	2,80
1926	146	1.018	14,34	287	4.135	6,95	34	1.219	2,79
1927	147	1.079	13,62	352	4.873	7,22	35	1.296	2,73
1928	137	962	14,24	390	5.530	7,05	39	1.516	2,56
1929	128	981	13,05	468	6.208	7,53	42	1.680	2,50
1930	119	864	13,77	494	6.748	7,33	44	1.830	2,40
1931	170	1.135	14,98	391	5.588	6,99	41	1.960	2,09
1932	136	966	14,08	436	5.942	7,34	42	2.135	1,99
1933	133	934	14,24	457	6.218	7,35	43	2.271	1,88
1934	116	880	13,18	515	6.650	7,74	44	2.400	1,82
1935	118	1.323	8,92	668	7.262	9,19	46	2.672	1,74
1936	46
1937	50
1938	57
1939	65	3.407	1,91
1940	464	73	3.384	2,15
1941	382	6.151	6,21	75	3.361	2,22
1942	379	4.220	8,97	1.421	16.090	8,83	83	3.453	2,40
1943	285	3.812	7,47	1.716	18.348	9,35	97	4.130	2,34
1944	308	4.405	6,98	2.081	21.836	9,53	117	4.905	2,38
1945	356	3.324	10,72	2.160	25.897	8,34	137	5.908	2,32
1946	299	3.915	7,65	3.053	32.815	9,30	178	7.029	2,53
1947	283	3.870	7,33	3.542	37.939	9,34	227	8.445	2,69
1948	242	3.091	7,82	3.810	41.967	9,08	301	10.119	2,98
1949	260	3.296	7,88	4.323	47.407	9,12	334	11.805	2,83
1950	239	3.873	6,18	5.269	54.792	9,62	441	13.979	3,16
1951	282	3.215	8,76	5.713	65.672	8,70	573	16.923	3,39
1952	293	4.658	6,29	7.203	76.486	9,42	764	20.517	3,72
1953	265	4.113	6,43	8.241	88.383	9,32	938	24.176	3,88
1954	275	3.549	7,76	8.981	102.967	8,72	1.256	28.506	4,41

Cajas rurales			Caja postal			Andalucía	España	% de Andalucía sobre España	
Andalucía	España	%	Andalucía	España	%				
-	-	-	-	-	-	122	1.186	10,31	1900
-	-	-	-	-	-	127	1.200	10,56	1901
-	-	-	-	-	-	117	1.088	10,74	1902
-	-	-	-	-	-	123	1.182	10,36	1903
-	-	-	-	-	-	123	1.186	10,33	1904
-	-	-	-	-	-	119	1.174	10,14	1905
-	-	-	-	-	-	119	1.212	9,85	1906
-	-	-	-	-	-	117	1.214	9,65	1907
-	-	-	-	-	-	114	1.240	9,21	1908
-	-	-	-	-	-	120	1.322	9,11	1909
-	-	-	-	-	-	117	1.368	8,57	1910
-	-	-	-	-	-	121	1.413	8,60	1911
-	-	-	-	-	-	124	1.457	8,53	1912
-	-	-	-	-	-	133	1.521	8,73	1913
-	-	-	-	-	-	151	1.572	9,63	1914
-	-	-	-	-	-	176	1.906	9,23	1915
-	-	-	-	-	-	200	2.151	9,30	1916
-	-	-	-	-	-	253	2.792	9,07	1917
-	-	-	-	-	-	326	3.859	8,46	1918
-	-	-	-	-	-	344	4.369	7,86	1919
-	-	-	-	-	-	406	5.058	8,03	1920
-	-	-	-	-	-	425	5.095	8,35	1921
-	-	-	-	-	-	482	6.284	7,68	1922
-	-	-	-	-	-	487	6.497	7,50	1923
-	-	-	-	-	-	454	6.200	7,32	1924
-	-	-	-	-	-	490	6.395	7,66	1925
-	-	-	-	-	-	467	6.372	7,33	1926
-	-	-	-	-	-	534	7.248	7,37	1927
-	-	-	-	-	-	566	8.008	7,07	1928
-	-	-	-	-	-	638	8.869	7,19	1929
-	-	-	-	-	-	657	9.442	6,96	1930
-	-	-	-	-	-	602	8.683	6,93	1931
-	-	-	-	-	-	615	9.043	6,80	1932
-	-	-	-	-	-	633	9.423	6,71	1933
-	-	-	-	-	-	674	9.930	6,79	1934
-	-	-	-	-	-	832	11.257	7,39	1935
-	-	-	-	-	-	1936
-	-	-	-	-	-	1937
-	-	-	-	-	-	1938
-	-	-	-	-	-	1939
-	-	-	-	-	-	1940
-	-	-	-	-	-	1941
-	-	-	-	-	-	1.883	23.763	7,92	1942
-	-	-	-	-	-	2.097	26.290	7,98	1943
-	-	-	-	-	-	2.505	31.146	8,04	1944
-	-	-	-	-	-	2.653	35.129	7,55	1945
-	-	-	-	-	-	3.530	43.759	8,07	1946
-	-	-	-	-	-	4.053	50.254	8,06	1947
-	-	-	-	-	-	4.353	55.177	7,89	1948
-	-	-	-	-	-	4.918	62.508	7,87	1949
-	-	-	-	-	-	5.950	72.644	8,19	1950
-	-	-	-	-	-	6.568	85.810	7,65	1951
-	-	-	715	1409	50,72	8.975	103.070	8,71	1952
-	-	-	737	1.653	44,59	10.181	118.325	8,60	1953
-	-	-	774	1.966	39,36	11.286	136.988	8,24	1954

CONTINUA →

11. Sistema financiero

11.8.1. Recursos ajenos de las instituciones financieras en Andalucía y cuota de mercado sectorial. Años 1900-2000 (millones de pesetas)

	Banco de España			Banca privada			Cajas de ahorro		
	Andalucía	España	%	Andalucía	España	%	Andalucía	España	%
1955	320	6.644	4,82	11.578	122.098	9,48	1.698	33.663	5,04
1956	317	13.138	2,41	14.545	145.140	10,02	2.303	39.624	5,81
1957	280	12.366	2,26	15.858	163.004	9,73	3.248	46.946	6,92
1958	268	17.347	1,54	18.239	187.715	9,72	4.185	54.981	7,61
1959	329	18.638	1,76	19.308	199.624	9,67	4.542	61.117	7,43
1960	365	19.830	1,84	22.103	233.698	9,46	5.877	74.266	7,91
1961	442	17.591	2,51	25.239	279.354	9,03	7.575	89.587	8,46
1962	463	19.466	2,38	30.205	337.830	8,94	9.754	110.750	8,81
1963	325	14.393	2,26	34.953	389.863	8,97	11.969	134.950	8,87
1964	327	14.670	2,23	42.247	476.362	8,87	15.179	166.501	9,12
1965	-	-	-	48.492	559.340	8,67	17.736	205.039	8,65
1966	-	-	-	55.384	621.622	8,91	21.345	245.760	8,69
1967	-	-	-	62.660	712.990	8,79	25.680	295.009	8,70
1968	-	-	-	74.221	847.325	8,76	33.493	363.992	9,20
1969	-	-	-	88.474	1.011.969	8,74	42.528	444.403	9,57
1970	-	-	-	102.206	1.212.178	8,43	51.257	602.521	8,51
1971	-	-	-	127.095	1.416.796	8,97	63.981	735.557	8,70
1972	-	-	-	158.602	1.787.753	8,87	78.631	895.179	8,78
1973	-	-	-	197.027	2.256.408	8,73	96.211	1.091.785	8,81
1974	-	-	-	232.526	2.704.196	8,60	113.298	1.307.170	8,67
1975	-	-	-	271.043	3.173.239	8,54	135.084	1.602.844	8,43
1976	-	-	-	325.755	3.733.355	8,73	165.543	1.973.528	8,39
1977	-	-	-	390.409	4.382.742	8,91	200.605	2.379.536	8,43
1978	-	-	-	482.081	5.220.373	9,23	244.964	2.882.603	8,50
1979	-	-	-	581.646	6.225.256	9,34	291.261	3.424.810	8,50
1980	-	-	-	694.967	7.381.835	9,41	337.520	3.931.591	8,58
1981	-	-	-	799.466	8.533.400	9,37	399.961	4.673.437	8,56
1982	-	-	-	915.503	9.758.471	9,38	496.575	5.665.560	8,76
1983	-	-	-	954.088	10.606.900	8,99	600.775	6.401.372	9,39
1984	-	-	-	1.044.406	11.707.100	8,92	699.668	7.374.975	9,49
1985	-	-	-	1.033.700	11.408.000	9,06	864.300	8.777.196	9,85
1986	-	-	-	1.190.600	12.939.800	9,20	987.500	10.137.710	9,74
1987	-	-	-	1.334.700	14.706.600	8,91	1.133.800	11.787.017	9,62
1988	-	-	-	1.432.800	15.782.800	8,87	1.307.300	14.289.883	9,15
1989	-	-	-	1.619.300	17.130.300	9,29	1.485.200	16.774.322	8,85
1990	-	-	-	1.849.500	19.440.600	9,29	1.649.000	18.256.934	9,03
1991	-	-	-	2.056.200	21.565.800	9,13	1.749.700	20.498.745	8,54
1992	-	-	-	2.249.600	23.281.700	9,35	1.989.300	22.713.699	8,76
1993	-	-	-	2.288.300	24.745.900	8,93	2.205.700	25.300.166	8,72
1994	-	-	-	2.362.800	26.000.100	8,78	2.400.200	27.932.119	8,59
1995	-	-	-	2.544.000	30.060.000	8,16	2.574.000	30.310.745	8,49
1996	-	-	-	2.308.000	30.289.000	7,35	2.913.000	33.186.415	8,78
1997	-	-	-	2.250.000	31.385.000	6,90	3.176.000	35.129.104	9,04
1998	-	-	-	2.374.827	30.867.099	7,34	3.480.130	37.734.814	9,22
1999	-	-	-	2.665.171	32.404.173	8,23	4.150.332	38.208.382	10,86
2000	-	-	-	2.943.534	36.445.522	8,08	4.726.361	43.081.162	10,97

FUENTES: Banco de España. Memorias anuales del Banco de España
 PIÑAR SAMOS, J. *El Banco de España en Andalucía*
 PLAZA PRIETO, J. *El ahorro y la formación de capital en España*
 Banco de España. Boletín estadístico del Banco de España
 Memorias anuales de las cajas de ahorro de Andalucía
 Condeferación Española de Cajas de Ahorros. Historia cuantitativa de las cajas de ahorro
 ROS HOMBRAVELLA, J. *Las Cajas Generales de Ahorro en la economía española*
 TITOS MARTÍNEZ, M. y PIÑAR SAMOS, J. *Ahorro popular e inversión privilegiada. Las Cajas de Ahorro en España, 1939-1975*
 INE. Anuario estadístico de España
 Memorias anuales de las cajas rurales
 Unión Nacional de Cooperativas de Crédito. Anuario estadístico de las cooperativas de crédito y cajas rurales
 Caja Postal. Memorias anuales de la Caja Postal de Ahorros

Cajas rurales			Caja postal			Andalucía	España	% de Andalucía sobre España	
Andalucía	España	%	Andalucía	España	%				
-	-	-	828	2.362	35,06	14.425	164.767	8,75	1955
-	-	-	863	2.771	31,15	18.027	200.673	8,98	1956
-	-	-	926	3.402	27,21	20.311	225.718	9,00	1957
-	-	-	1.022	3.932	25,99	23.713	263.975	8,98	1958
-	-	-	1.093	4.432	24,67	25.272	283.811	8,90	1959
-	-	-	1.172	5.267	22,26	29.517	333.061	8,86	1960
-	-	-	1.105	6.374	17,33	34.361	392.906	8,75	1961
-	-	-	1.254	8.177	15,33	41.675	476.223	8,75	1962
-	-	-	1.430	10.684	13,39	48.677	549.890	8,85	1963
-	-	-	1.773	13.381	13,25	59.526	670.914	8,87	1964
-	-	-	1.914	16.403	11,67	68.142	780.782	8,73	1965
-	-	-	2.193	19.598	11,19	78.921	886.980	8,90	1966
-	-	-	2.457	23.098	10,64	90.798	1.031.097	8,81	1967
-	-	-	2.657	26.861	9,89	110.371	1.238.178	8,91	1968
-	-	-	2.899	31.488	9,21	133.901	1.487.860	9,00	1969
-	-	-	3.302	37.302	8,85	156.765	1.852.001	8,46	1970
5.194	17.315	30,00	3.153	45.784	6,89	199.423	2.215.451	9,00	1971
8.632	28.536	30,25	3.324	54.312	6,12	249.189	2.765.780	9,01	1972
13.865	42.364	32,73	3.734	63.743	5,86	310.837	3.454.299	9,00	1973
18.389	56.175	32,74	4.061	74.511	5,45	368.274	4.142.052	8,89	1974
22.864	75.424	30,31	4.691	88.259	5,31	433.682	4.939.766	8,78	1975
29.970	100.041	29,96	5.536	105.112	5,27	526.804	5.912.036	8,91	1976
36.580	130.134	28,11	6.279	123.232	5,10	633.873	7.015.644	9,04	1977
47.124	170.289	27,67	10.275	151.757	6,77	784.444	8.425.022	9,31	1978
60.831	221.928	27,41	18.025	181.633	9,92	951.763	10.053.627	9,47	1979
76.946	284.884	27,01	26.462	211.915	12,49	1.135.895	11.810.224	9,62	1980
92.515	354.489	26,10	31.023	246.140	12,60	1.322.965	13.807.466	9,58	1981
101.665	417.568	24,35	35.848	298.365	12,01	1.549.591	16.139.964	9,60	1982
115.641	556.300	20,79	44.067	335.449	13,14	1.714.571	17.900.021	9,58	1983
135.790	540.500	25,12	46.519	327.756	14,19	1.926.383	19.950.331	9,66	1984
164.390	773.200	21,26	60.270	450.253	13,39	2.122.660	21.408.649	9,91	1985
189.260	801.466	23,61	66.667	523.793	12,73	2.434.027	24.402.769	9,97	1986
214.600	1.137.400	18,87	80.309	583.794	13,76	2.763.409	28.214.811	9,79	1987
250.500	1.262.900	19,84	85.768	649.340	13,21	3.076.368	31.984.923	9,62	1988
286.400	1.356.000	21,12	102.348	729.092	14,04	3.493.248	35.989.714	9,71	1989
320.200	1.542.500	20,76	122.496	785.142	15,60	3.941.196	40.025.176	9,85	1990
375.800	1.819.300	20,66	135.700	1.003.077	13,53	4.317.400	44.886.922	9,62	1991
441.300	2.031.100	21,73	168.711	1.159.409	14,55	4.848.911	49.185.908	9,86	1992
525.700	2.371.000	22,17	176.158	1.212.911	14,52	5.195.858	53.629.977	9,69	1993
604.900	2.657.000	22,77	-	-	-	5.367.900	56.589.219	9,49	1994
698.000	3.081.000	22,65	-	-	-	5.816.000	63.451.745	9,17	1995
786.000	3.401.000	23,11	-	-	-	6.007.000	66.876.415	8,98	1996
850.000	3.641.000	23,35	-	-	-	6.276.000	70.155.104	8,95	1997
922.776	4.124.210	22,37	-	-	-	6.777.733	72.726.123	9,32	1998
1.037.416	4.635.348	22,38	-	-	-	7.852.919	75.247.903	10,44	1999
1.127.931	5.271.441	21,40	-	-	-	8.797.826	84.798.125	10,38	2000

12. Actividad mercantil

Josean Garrués Irurzun
Salvador Hernández Armenteros
Manuel Martín Rodríguez
Universidad de Granada

Índice del capítulo 12

Reseña histórica de las fuentes	813
12.1. Constitución de sociedades en Andalucía	820
12.1.1. Constitución de sociedades según número y capital fundacional por provincias. Años 1900-1999	820
12.1.2. Constitución de sociedades según formas jurídicas por número y capital fundacional . Años 1900-1999	826
12.2. Disolución de sociedades en Andalucía	828
12.2.1. Número de sociedades disueltas por provincias. Años 1900-1999	828
12.3. Ampliaciones de capital en Andalucía	830
12.3.1. Ampliaciones de capital según formas jurídicas por número y capital ampliado. Años 1900-1999	830
12.4. Reducciones de capital en Andalucía	832
12.4.1. Reducciones de capital según formas jurídicas por número y capital reducido. Años 1900-1999	832
12.5. Emisiones de obligaciones en Andalucía	834
12.5.1. Emisiones de obligaciones según formas jurídicas por número y capital emitido. Años 1900-1999	834

Reseña histórica de las fuentes

12.1. Presentación y descripción de fuentes

12.1.1. Estudios previos

En este capítulo se entiende por actividad mercantil las actuaciones realizadas por las compañías, cualquiera que sea su clase, siempre que se haya constituido con arreglo a las

disposiciones del Código de Comercio. Por tanto, las sociedades que inscriben su escritura social en el Registro mercantil del domicilio de la compañía y adquieren personalidad jurídica¹. Quedan fuera de las estadísticas elaboradas, pues, las asociaciones sin fines de lucro, cooperativas, sociedades civiles y empresas individuales hasta hace unos pocos años. Y de manera específica, aquellas que, aunque realizaran su actividad directamente o por medio de sucursales dentro de Andalucía, no tuvieron su sede social en esta región. Ambas cuestiones, como es sabido, reducen la cobertura de esta fuente como indicador de la inversión de un espacio económico determinado².

Pese a esta importante limitación y ante la ausencia en España hasta fechas relativamente recientes de fuentes adecuadas para estudiar la evolución de la actividad inversora (expectativas empresariales y formación bruta de capital), el estudio sobre la creación de sociedades y su capital asociado han sido un recurso frecuentemente utilizado en la Historia económica³.

Los primeros trabajos realizados en este campo tuvieron como fuente básica las estadísticas elaboradas por la Dirección General de los Registros y del Notariado (DGRN). La antigua Dirección General de los Registros Civil y de la Propiedad y del Notariado, consciente del interés que representaba ofrecer información estadística de la creación de sociedades y de sus principales movimientos de capital, asumió en 1901 la realización de la "Estadística del Registro Mercantil". Ésta se centró en los aspectos cuantitativos más relevantes afectos al Registro mercantil, entre 1886 y 1898, a partir de los datos proporcionados por los registradores provinciales⁴. La nueva Dirección General de los Registros y del Notariado hizo lo propio, bajo el mismo título, una década más tarde. Y, desde 1911, esta Dirección tomó la decisión de editar anualmente la información cifrada en las dos anteriores estadísticas, pero ahora bajo el encabezamiento *Anuario(s) de los Registros y del Notariado*⁵.

Del mismo modo, el Instituto Nacional de Estadística (INE) implantó un servicio que se ocupó de elaborar la "Estadística de las Sociedades Mercantiles" (ESM), según la Orden del 30 de septiembre de 1938, modificada después por otra de 12 de julio de 1966. El objetivo de esta estadística era recoger

1. La inscripción y registro de Sociedades en España comienza a tener vigencia legal regularizada a partir del Código de Comercio de 1885. Éste dedicaba el Título I del Libro Segundo a la regulación del Registro mercantil, que debería abrirse en todas las capitales de provincia y que estaría compuesto de dos libros independientes, en los que se inscribirían, respectivamente, los comerciantes particulares y las sociedades, previéndose también que en las provincias litorales hubiese un tercer libro para la inscripción de los buques. La inscripción sería obligatoria para las sociedades y buques, a realizar en el Registro mercantil de su propio domicilio, y potestativa para los comerciantes particulares. CASTRO MEIJE, DELGADO HERNANDEZ, GONZALEZ POVEDA, ET. AL. (2001).

2. Dadas las características productivas de Andalucía, donde los negocios individuales han sido tan abundantes, la primera contingencia resulta más difícil de soslayar. Porque, la segunda cuestión, el llamado "efecto sede social" de otras regiones respecto a las actividades desarrolladas en Andalucía, solamente ha tenido incidencia en las grandes sociedades de sectores conocidos y puede, así pues, ser corregido en trabajos que profundicen la utilización de los Registros mercantiles como fuente de análisis económico.

3. Evidentemente, a partir de los años 60 existen otras estrategias más adecuadas para establecer indicadores de la formación de capital. Véase, por ejemplo, el trabajo de CUCARELLA TORMO y SERRANO MARTÍNEZ (1996), pp. 187-204, que tiene como referente la investigación de MAS, PÉREZ, Y URIEL (1995), e incluye 23 sectores productivos privados y 8 diferenciados de capital público.

4. Previamente existen estadísticas ligadas al antiguo Código de Comercio de 1829 que no vamos a indicar porque quedan fuera de nuestro marco cronológico. El Código de Comercio de 1885 prescribía por primera vez la realización de una estadística anual de la inscripción de sociedades. El Reglamento provisional para la organización y régimen del Registro Mercantil (RD 21 de diciembre de 1885) señalaba en su artículo 14 que "en todos los registros provinciales se formará la estadística...", pero su regulación definitiva no se efectuó hasta 1899 (RO de 18 de mayo de 1899). JIMÉNEZ ARAYA (1974), pp. 140-142.

5. DIRECCION GENERAL DE LOS REGISTRO CIVIL Y DE LA PROPIEDAD Y DEL NOTARIADO (1901); DIRECCIÓN GENERAL DE LOS REGISTROS Y DEL NOTARIADO (1911); y DIRECCIÓN GENERAL DE LOS REGISTROS Y DEL NOTARIADO (1912-2000). Otras fuentes impresas también recogían información estadística de los Registros mercantiles, entre otros: periódicamente los Boletines Oficiales de la Provincia respectiva, mensualmente el Boletín del Ministerio de Trabajo -BOLETÍN OFICIAL DEL MINISTERIO DE TRABAJO, COMERCIO E INDUSTRIA (1925) y anualmente el ANUARIO ESTADISTICO DE ESPAÑA y las MEMORIAS COMERCIALES DE LAS CÁMARAS DE COMERCIO PROVINCIALES.

información mensual y anual de las sociedades creadas, de las sociedades disueltas y de las modificaciones de las compañías teniendo como fuente de información los Registros mercantiles⁶. A partir de 1990, la información la proporciona (tras la nueva situación legislativa creada con la entrada en vigor del texto refundido de la Ley de Sociedades Anónimas y del nuevo Reglamento del Registro mercantil⁷) el Registro Mercantil Central; entidad que reúne en su archivo los datos de las inscripciones practicadas en los Registros Territoriales.

La primera publicación monográfica de la ESM es de 1968, pero referida a 1966. A partir de esta fecha se suceden anualmente estas publicaciones hasta el año 1990, con los resultados del año anterior y desglose mensual. Desde 1990 se editan en tablas anuales, para agilizar la publicación de los datos definitivos, y a partir de 1994 se ofrece también la información en soporte informático.

Debido a la reforma mercantil, la estadística ha experimentado cambios metodológicos y estructurales, no obstante se ha intentado mantener las principales series históricas y mejorar su publicación, con nueva información: sociedades especiales, empresarios individuales y sucursales de sociedades⁸.

El primer ensayo de utilización estadística del Registro mercantil partió de instituciones oficiales. Así, a instancias del Director general de Comercio, Industria y Seguros se realizó un libro, en 1927, que tenía como propósito el análisis del "problema del capital y de la Asociación mercantil en España" en 1925. El deseo de dar continuidad anual y retrospectiva a las series y estudios relacionados con las mismas, quedó en mero intento⁹.

A este ensayo estadístico le siguieron otras aproximaciones parciales de varios investigadores: Ruíz Almansa (1929); Muñoz Linares (1952) y Roldán (1973)¹⁰; hasta la publicación del trabajo de Jiménez Araya (1974)¹¹. Este autor realizó por vez primera un análisis sistemático de la información registral para el periodo 1886-1970, utilizando las estadísticas oficiales de la DGRN depuradas de errores. Y propuso un

modelo de análisis que ha servido luego de referente para la mayor parte de las investigaciones realizadas posteriormente. Su preocupación, establecido el marco institucional y legal, se centró fundamentalmente en establecer una aproximación y explicación del ciclo inversor, teniendo como elementos de análisis tanto las transformaciones de la tipología jurídica de las empresas y su tamaño financiero, así como su desigual localización y distribución sectorial.

En principio, las potencialidades de investigación de las estadísticas de la DGRN mostradas por Araya explican la multiplicación de trabajos que siguieron sus pasos. En este sentido, mención especial merecen los trabajos de Tafunell (1989)¹², por lo que supone de actualización del trabajo de Araya, así como el reciente estudio de Cabrera y Carnero (1997)¹³, que, utilizando otras fuentes complementarias, ha conseguido refinar las cifras de inversión societaria del conjunto español por comunidades autónomas.

Con unas pretensiones espaciales menos ambiciosas, también han utilizado aquella fuente, entre otros, Martínez, Reig y Soler (1977), para el País Valenciano; Vázquez (1980), para Asturias; Germán (1981), para Aragón; Nicolás, para Murcia (1983); Abreu (1984), para Pontevedra; Luengo (1988), para Guipúzcoa; y Garrués, para Navarra (1992)¹⁴. Bien es cierto que, desde el punto de vista metodológico, la búsqueda de explicaciones sobre las singularidades y características del comportamiento inversor y empresarial regional ha exigido a estos autores la consulta -no siempre demasiado exhaustiva- del Registro mercantil; y, como es lógico, de otras fuentes y trabajos complementarios.

Incentivados por los avances de la investigación, y ante las limitaciones formales y temáticas de las estadísticas de la DGRN, los últimos estudios han preferido utilizar directamente la fuente primaria: la consulta de los libros de sociedades del Registro mercantil. En algunos casos, cuando los trabajos se remontan al periodo previo a 1886, la fuente utilizada ha sido las escrituras notariales, previas a cualquier inscripción registral, sitas en su mayoría en los correspondientes Archivos de Protocolos Notariales.

La información obtenida de esta forma es más completa y ha permitido avanzar, esencialmente, en dos direcciones. Por un lado, facultando una reconstrucción estadísticas, previa depuración, más ajustada a criterios económicos que a los jurídicos dominantes en las estadísticas oficiales. Y, por otro lado, sobre todo ampliando de manera notoria la información susceptible de análisis socioeconómico.

En este último sentido, los objetivos son más ambiciosos. Tal vez los más significativos sean estudiar la localización, especialización y estructura inversora a diferentes escalas geográficas (desde la región a los distritos industriales); analizar la demografía empresarial de los sectores de actividad que se presentan como más dinámicos; y apuntar las diferentes estrategias de los grupos de promoción empresarial. Todo con la virtud, inherente a la fuente, de poder establecer desde el punto de vista cuantitativo análisis comparativos para todo el territorio español a largo plazo.

De este modo, cubriendo parte o alguno de los propósitos señalados cabe destacar, entre otros, los siguientes trabajos: Estevadeordal (1986), para Barcelona; Valdaliso (1988), para Vizcaya; Garrués (1993 y 1999), para el sector eléctrico navarro y andaluz; Pedraja (1996), para Extremadura; Erro (1997), para

6. Las modificaciones consideradas son: aumento de patrimonio, emisión de valores de renta fija, reducción de patrimonio y regularización de balances. INSTITUTO NACIONAL DE ESTADÍSTICA (1968).

7. El primer texto se aprobó por Real Decreto Legislativo 1564/1989 de 22 de diciembre y el segundo por el Real Decreto 1597/1989 de 29 de diciembre.

8. INSTITUTO NACIONAL DE ESTADÍSTICA (1995).

9. En teoría, este trabajo pretendía inaugurar una serie de publicaciones anuales sobre el mismo asunto del recién creado Negociado de Estadística Comercial, dentro de la Sección de Estadísticas Especiales (RO de 18 de enero de 1927) creada por la iniciativa de Eduardo Aunós, Ministro de Trabajo. Y, posteriormente, tenía la intención de completar la información de la Asociación Mercantil Española citada, a través de una recopilación estadística de los años previos (1885-1924). MINISTERIO DE TRABAJO, COMERCIO E INDUSTRIA (1927), pp. 5-8

10. RUIZ ALMANSA (1929), pp. 471-491; MUÑOZ LINARES (1952), pp. 221-259; y ROLDÁN (1973).

De indudable influencia son también los trabajos que, de un modo u otro, utilizaron la constitución de sociedades como un importante referente de la actividad económica para el siglo XIX español: VICENS VIVES (1961); IZARD (1973); BOTREL Y CHASTAGNERET (1973), pp. 747-754; TORTELLA (1973); y NADAL (1975).

11. JIMÉNEZ ARAYA (1974), pp. 137-185.

12. TAFUNELL, X. (1989), pp. 461-494.

13. CABRERA ARMAS y CARNERO LORENZO (1997).

14. MARTÍNEZ SERRANO, ROIG Y SOLER (1977), pp. 145-187; VÁZQUEZ GARCÍA (1980); GERMÁN ZUBERO (1981), pp. 197-207; NICOLÁS MARÍN (1983), pp. 117-140; ABREU SERNÁNDEZ (1984), pp. 119-135; LUENGO TEIXIDOR (1988), pp. 115-122; y GARRUÉS (1992), pp. 433-461.

Navarra; Martín, Garrués y Hernández (1997 y 1999), para Andalucía y su complejo agroalimentario; y Lindoso (1999), para La Coruña¹⁵.

12.1.2. Descripción de fuentes

Justificada la importancia de la información mercantil para un mejor conocimiento de algunas parcelas de la Historia económica regional, este epígrafe explicará las fuentes utilizadas para la elaboración de las series de formación de capital en Andalucía durante el siglo XX y algunos de sus principales inconvenientes.

Las estadísticas de la actividad mercantil que se presentan en este capítulo combina las dos fuentes descritas previamente: entre 1900 y 1959, los registros mercantiles de las ocho provincias andaluzas y, entre 1960 y 1999, las estadísticas elaboradas, tanto por la DGRN como por el INE, a

partir de los datos enviados por los Registro mercantiles de esta Comunidad. La elección de emplear la fuente original (pese a disponer de resúmenes estadísticos desde 1886) viene determinada porque las reconocidas deficiencias de la fuente secundaria se han podido eludir parcialmente empleando los datos aportados por el Grupo de Investigación de Granada, centrado en el estudio sobre la Formación de Capital en Andalucía (GIFCA)¹⁶.

El principal inconveniente de las estadísticas de la DGRN se encuentra en la naturaleza misma de la información aportada, porque aunque referida a aspectos económicos (sociedades o empresas mercantiles) los criterios de definición, especialmente los referidos al ciclo vital de una sociedad, son eminentemente jurídicos.

Esta realidad se presenta muy claramente en dos circunstancias. La primera es que prevalece la datación registral a cualquier otra consideración, publica -notarial- o privada. Así, por ejemplo, una sociedad existe cuando se inscribe en el Registro, aun cuando exista escritura pública de su existencia con antelación y, por supuesto, venga desarrollado su actividad económica desde tiempo atrás con o sin ésta. Este hecho tiene su incidencia en la cronología de las estadísticas oficiales y supone una distorsión, especialmente en los primeros años de funcionamiento del Registro mercantil. Muchas compañías con el Código de 1885 se constituyeron o volvieron a inscribirse a partir de esta fecha y fueron contabilizadas en la elaboración de las estadísticas como nuevas¹⁷.

La segunda consideración se refiere a la multiplicación ficticia desde el punto de vista económico del número y, sobre todo, del capital movilizado por las sociedades, al imperar el criterio jurídico. Esto es debido a que en muchas ocasiones, por motivos reglamentarios o potestativos, las sociedades recurrieron a la disolución en lugar de proceder a una mera transformación o modificación de sus Estatutos sociales. Así, cambios en el número de socios, en el capital, la razón social, la forma jurídica, el domicilio social, la duración, etc. dieron lugar, primero, a la disolución de la empresa y poco después a su inmediata constitución¹⁸. También los principales cambios legislativos, especialmente ligados a la nueva regulación de las sociedades limitadas (1929 y 1995) y anónimas (1951 y 1989), han supuesto la reinscripción de compañías previamente existentes. De este modo, las modificaciones funcionales y económicas de las firmas que así actuaron se han traducido en un sesgo alcista respecto al número de iniciativas, pero sobre todo ha llevado a modificaciones importantes en la valoración de los capitales asociados a las mismas.

La mayor parte de la literatura citada con anterioridad, sin embargo, ha centrado sus críticas en los aspectos formales. El más importante en términos cuantitativos y, al mismo tiempo, el más trivial consiste en que las estadísticas de la DGRN tienen errores tipográficos en su presentación (aparecen corridas las filas o columnas correspondientes a provincias, formas jurídicas o ramas de actividad; los totales no responde a la suma de los diferentes capítulos; etc.), que deben ser subsanados antes de su explotación. También la fuente impresa arrastra algunos errores de interpretación por parte del personal del Registro encargado de enviar los informes a la DGRN. Entre estos, tal vez los más conocidos sean, la imputación a algunas sucursales bancarias o ciertas filiales

15. ESTEVADEORDAL (1986); VALDALISO (1988), pp. 11-40; GARRUÉS (1993), pp. 27-52; GARRUÉS (1999), pp. 533-555; PEDRAJA (1996), pp. 115-162; ERRO (1997); MARTÍN, HERNÁNDEZ y GARRUÉS (1997); MARTÍN, GARRUÉS y HERNÁNDEZ (1999), pp. 693-716; LINDOSO TATO (1999). Varios autores han estudiado con los mismos propósitos prácticamente la documentación registral, bien los libros de registro de sociedades bien los protocolos notariales, pero derivada del Código de Comercio 1829: MARTÍN ACENA (1993); GALARZA (1996); SUDRIÁ, PASCUAL y CASTAÑEDA (1992), pp. 189-202; y MORENO LAZARO (1999); y SUDRIÁ y PASCUAL (1999), pp. 127-145.

16. Junto a la crítica de la fuente realizada en estas páginas, también resulta recomendable la lectura algunos de los trabajos realizados por el mencionado grupo y ya citados previamente en estas páginas.

Este grupo está formado por MANUEL MARTÍN RODRÍGUEZ, SALVADOR HERNÁNDEZ ARMENTEROS y JOSEAN GARRUÉS IRURZUN y para la realización del trabajo "Empresarios, grupos empresariales y formación de capital en Andalucía, 1886-1959" ha recibido financiación, como contrato de investigación, de la Consejería de Economía y Hacienda de la Junta de Andalucía.

17. Sobre este particular para el caso andaluz véase, MARTÍN, HERNÁNDEZ y GARRUÉS (1997).

18. De este modo, la disolución podía producirse por haber cumplido con el término prefijado en el contrato de la sociedad o la conclusión de la empresa que constituyó su objeto. Las dificultades para precisar de manera anticipada la duración de una actividad económica y no haber inscrito el pacto de acuerdo de prórroga previo a la duración establecida explica, por ello, que muchas empresas se vieran obligadas a disolverse y constituirse de nuevo para continuar la actividad. En menor medida, también sucedió que algunas empresas, sobre todo arrendatarias y de servicios, que realizaran estos en diferentes lugares durante un tiempo determinado y para cada una de los arrendamientos u obras establecieran una sociedad. También suponía la extinción de la sociedad la transformación de una colectiva en anónima o limitada o viceversa, no en cambio en las sociedades colectivas que se transforman en comanditarias simples con la entrada de un nuevo socio. En las colectivas y comanditarias la disolución podía nacer de: a) la muerte de uno de los socios, si no contiene la escritura social pacto expreso de constituir en la Sociedad los herederos del socio difunto o de subsistir ésta en los socios sobrevivientes; b) la demencia u otra causa que produzca la inhabilitación de un socio gestor para administrar sus bienes; c) la quiebra de cualquiera de sus socios; y d) la voluntad de uno de los socios (en las sociedades de tiempo indefinido) actuando de buena fe, esto es, sin que buscara lucrarse con ello pese a que la disolución de una compañía, que procede de cualquier otra causa que no sea la terminación del plazo para el cual se constituyó, no surtía efecto en perjuicio de tercero hasta que no se anotara en el Registro mercantil, lo cierto es que muchas no lo hicieron. Entre otros motivos, puede estar que el Reglamento del Registro mercantil establecía que para inscribir la disolución de las colectivas y comanditarias era necesario el consentimiento de todos los socios colectivos, salvo por término prefijado. Por otra parte, además, las sociedades se extinguían también por haber incurrido en alguno de los motivos generales de rescisión o nulidad de los contratos, previstos por el Código de Comercio, aplicables para suplir el silencio u omisión de la Ley especial (Sentencia 20-2-1929).

extranjeras del capital de la entidad principal o matriz¹⁹, y, en menor medida, contabilizar los certificados de traslado de domicilio social como compañía de reciente creación.

Por otro lado, hay que señalar que la incidencia de los inconvenientes citados es desigual. Mientras los dos primeros, los vinculados a la interpretación económica de datos de origen jurídico, son consustanciales a la fuente y, por tanto, persisten durante todo el período estudiado. El tercero, denominado formal, es menos frecuentes una vez que se perfecciona la práctica estadística de sus organismos emisores.

A pesar de que el trabajo desarrollado por el GIFCA evita, al usar directamente los datos del Registro mercantil, el último inconveniente reseñado, no los dos primeros. Esto es así esencialmente porque en la actualidad este Grupo de investigación todavía no ha concluido la depuración necesaria de la fuente. Y, en menor grado, porque la introducción de correcciones hubiera fracturado en cierto modo la coherencia de las series estadísticas relacionadas y, con ello, perdido la posibilidad de realizar comparaciones con otros ámbitos geográficos (estatal y regional) no subsanados todavía.

Con relación al contenido de las tablas estadísticas de este capítulo, ya se ha subrayado que es mucha la información que se puede obtener en los Registros mercantiles susceptible de ser analizada desde el punto de vista estadístico, tanto tras su consulta directa como a través de las estadísticas oficiales. Y ésta supera con creces la mostrada en este capítulo. Una

prueba de ello es el abundante número de tablas recogidas en las últimas publicaciones del INE sobre la Estadísticas de Sociedades Mercantiles²⁰, como consecuencia de la mejora de las estadísticas y la ampliación legislativa existente en el período estudiado²¹.

De toda la información disponible, que lógicamente se ha ido incrementando con los años, aquí tan sólo se exponen: las constituciones (subcapítulo 12.1), las disoluciones (12.2), las ampliaciones (12.3) y reducciones de capital (12.4), así como de emisiones de obligaciones (12.5)²². Esta elección responde a la idea de respetar las series históricas más significativas desde el punto de vista del análisis económico a largo plazo. Por otro lado, se han presentado los datos provincializados²³ y atendido la división clásica de formas jurídicas (colectivas, comanditarias, limitadas, anónimas y otras)²⁴ siempre que esta información fuera representativa a este nivel de detalle. Cuando no ha sido así se ha preferido mostrar los datos agregados para el total andaluz.

Se ha renunciado a establecer series históricas de la formación de capital por ramas de actividad (posibilidad abierta de manera continuada a partir de las ESM hasta la actualidad de acuerdo a la Clasificación Nacional de Actividades -1974 y 1993-) porque la información presenta un interés analítico limitado a las constituciones y escaso nivel de desagregación²⁵. No se renuncia, no obstante, a presentar esta variable en próximas publicaciones para casi todo el siglo XX, una vez que el trabajo del GIFCA

19. En parte estos errores se pueden imputar a la indefinición legal respecto a la inscripción de sucursales, que no estuvo reglada hasta 1922, y que lleva a que pueda inflarse artificialmente en la estadística el capital de las sociedades constituidas con anterioridad a esa fecha. El problema es grave, por cuanto la primera gran expansión de sucursales bancarias en España tuvo lugar precisamente en esos años. Siendo común que, en algunos de ellos y en determinadas provincias, el capital de las sociedades bancarias inscritas como sucursales llegue a representar una cifra mucho mayor que la del resto de las sociedades constituidas. Lo cual ha dado lugar a una información totalmente alejada de la realidad. Este mismo problema se presenta también para las sociedades extranjeras hasta 1919, en que el Reglamento de ese mismo año ordenó que el capital inscrito fuera tan sólo el que destinaran a sus operaciones en la respectiva sucursal y no el de la matriz, como había venido haciéndose hasta entonces en muchos casos.

20. El proceso de tabulación de las tablas en 1995 tiene los siguientes criterios: Geográficos (nivel nacional, por comunidades autónomas y por provincias); Económicos (constituciones, ampliaciones de capital; reducción de capital; emisión de obligaciones; disoluciones; desembolsado de dividendos pasivos); Régimen jurídico (anónimas, limitadas, colectivas, comanditarias, anónimas laborales, agrupaciones de interés económico, fondos de pensiones, fondos de inversión, unión temporal de empresas, otras sociedades, empresarios individuales y sucursales de sociedades); Temporales (resúmenes anuales y mensuales). Además de estas características, las sociedades constituidas se clasifican, según la actividad económica de la empresa y por el capital suscrito y desembolsado. A partir de 1994, las tablas de la estadística de sociedades se agrupan en cuatro grandes grupos: Total de sociedades; sociedades mercantiles, sociedades especiales y otras entidades; otras inscripciones: empresas individuales y sucursales de sociedades. INSTITUTO NACIONAL DE ESTADÍSTICA (1995).

21. Si el artículo 16 del Código de Comercio de 1885 establecía que en los Registros mercantiles se inscribirán los comerciantes particulares y las sociedades, en la actualidad señala, fruto de las sucesivas reformas legislativas, que lo harán: los empresarios individuales; las sociedades mercantiles; las entidades de crédito y de seguros, así como las sociedades de garantía recíproca; las instituciones de inversión colectiva y los fondos de pensiones; cualquiera personas, naturales o jurídicas, cuando así lo disponga la ley; las agrupaciones de interés económico; y los actos y contratos que establezca la ley.

22. En términos muy generales, se entiende por constitución cuando tras escritura pública se inscribe la creación de una sociedad en el Registro Mercantil de acuerdo a los preceptos legales establecidos por el Código de Comercio. Del mismo modo, por disolución se concibe la extinción jurídica formalmente registrada de una compañía mercantil. Aspecto que, como se ha indicado previamente, en la primera mitad del siglo XX no siempre fue obligatorio ni se cumplió cuando lo fue. La disolución es, por tanto, un fenómeno complejo. Cuando existe una causa de disolución se abre una

proceso que empieza con la liquidación de los negocios pendientes y que termina con la división del haber social entre los socios. En la disolución se pueden distinguir tres aspectos: la causa, la liquidación y la partición del patrimonio social. Por otro lado, las ampliaciones de capital suponen el incremento del capital social de una compañía por emisión de nuevas acciones o participaciones o la elevación del valor nominal de las ya existentes, así como el contenido del contravalor. Y la reducción traduce la mengua del capital social, bien por amortización de acciones o devolución de aportaciones, bien para restablecer el equilibrio entre el capital y el patrimonio de la sociedad, disminuido como consecuencia de pérdidas o de ampliar las reservas legales o voluntarias. Y, finalmente, se entiende por emisión de obligaciones empréstitos, con o sin compromiso hipotecario, que realiza una empresa con la finalidad de financiar de manera permanente (medio o largo plazo) parte de sus actividades. Es, en definitiva, un préstamo que se concede a la sociedad o una deuda de ésta, que se traducen en títulos negociables amortizables que devengan un interés al tenedor.

23. En este sentido, es preciso señalar que la desaparición de los libros de sociedades de Almería (1891-1902) y de Málaga (1916-1937) ha obligado a utilizar en el período las estadísticas de la DGRN.

24. Por regla general, según el Código de Comercio (art. 122), las sociedades mercantiles se constituirán adoptando alguna de las formas siguientes: 1. Regular colectiva; 2. Comandita, simple o por acciones; 3. Anónima; y 4. Responsabilidad limitada (forma no prevista en el Código pero creada por Ley de 17 de julio de 1953, y regulada previamente por el art. 108 del Reglamento del Registro mercantil de 20 septiembre de 1919. A título informativo la diferencia más llamativa tal vez sea la referente a la responsabilidad de los socios. En la colectiva todos los socios responde de modo personal y de forma ilimitada con su propio patrimonio, frente a las deudas sociales. En la comanditaria, compuesta de socios colectivos y comanditarios, los segundos responde limitadamente en las deudas sociales con el importe que pusieron en la sociedad, mientras que los primeros responde personal e ilimitadamente con su propio patrimonio. En la anónima la responsabilidad reside en el aporte de los socios. Y en la limitada, tipo intermedio entre las compañías de personas (colectivas y comanditarias simples) y las compañías de capitales, la responsabilidad se centra en el aporte, pero sin solidaridad entre los socios. A diferencia de las anónimas el aporte no está constituida por acciones sino por partes sociales y, por consiguiente, no pueden incorporarse a títulos-valores ni pueden estar representadas por medio de anotaciones en cuenta. Además, las participaciones sociales no pueden ser libremente transmisibles con carácter general.

25. El limitado nivel de desagregación de la Clasificación Nacional de Actividades Económicas y la necesidad de su homogeneización, pues existen dos (1974 y 1993) para el último cuarto del siglo XX, prácticamente reduce su información a los siguientes grupos: Agricultura y pesca; Minería, Industria, Construcción, Electricidad, agua y gas y servicios comerciales.

consiga depurar la fuente original para el período 1900-1959 y se disponga, por ello, de un conocimiento más preciso sobre las verdaderas posibilidades de análisis de este tema.

Las dos variables manejadas en cada una de las tablas y conceptos son: número y capital. En cuanto al primero no existen muchos problemas de interpretación, salvo los señalados previamente con relación a las constituciones ficticias. El número, de este modo, se refiere a la cantidad de sociedades que se constituyen, disuelven, amplían o reducen capital y emiten obligaciones. Sin embargo, mayores problemas plantea el significado del capital. Porque éste, teóricamente, puede ser nominal, suscrito y desembolsado. Aunque hubiera sido preferible, desde un punto de vista económico, haber mostrado en las tablas el capital suscrito y, sobre todo, el desembolsado, se ha optado por exponer el capital nominal.

Hay que tener en cuenta que mientras las sociedades colectivas, comanditarias (personalistas) y limitadas tenían la obligación de indicar la aportación de capital de cada socio en dinero, créditos, derechos o efectos valorados²⁶, no sucede lo mismo con las anónimas. El Código de Comercio, en este caso, no establece nada sobre la suscripción de acciones para la constitución de la sociedad y tampoco para los desembolsos²⁷; salvo en el caso de las ampliaciones de capital (art. 165), que requiere se haya desembolsado previamente el capital fundacional. La condición impuesta a partir de la Ley de sociedades anónimas de 1951 acerca de que el capital estuviera al menos una cuarta parte suscrito y desembolsado, tampoco cambió muchas cosas.

Así pues, el capital de las sociedades anónimas en las series ofrecidas sobrestima la inversión mercantil realizada porque el desembolso del capital fundacional pudo realizarse en un período de tiempo desconocido y diferente para cada sociedad²⁸. De todos modos, cabe suponer (el GIFCA está trabajando en ello para el período 1986-1959) que esta desviación en el caso de las sociedades andaluzas no fue muy exagerado o tan llamativo como en otras regiones, dado que no alcanzaron gran desarrollo las compañías que más uso hicieron de este tipo de actuación: las firmas financieras, de seguros y ferroviarias. Más difícil resulta corregir este desfase, sin embargo, cuando se trata de capitales movilizados con posterioridad a la fundación (ampliaciones de capital y emisiones de obligaciones).

En definitiva, la estadística ofrecida plantea ciertos inconvenientes metodológicos y suscita otros muchos teóricos -que no es el momento de exponer-, pero no cabe duda también que puede resultar un instrumento -susceptible siempre de actualización- de utilidad para los investigadores de la economía andaluza.

26. Así lo establecen los artículos 125 y 145 del Código de Comercio y Reglamento del Registro mercantil de 20 de septiembre de 1919. Bien es cierto que se podían aplazar los capitales (diferencia entre el escriturado y el aportado), pero debería figurar el plazo y condiciones como garantía ante terceros.

27. La excepción eran las compañías de ferrocarriles y las obras públicas puesto que tenían que tener suscrito todo el capital y desembolsado el 25% (Art. 185 del Código de Comercio).

28. La Ley de Sociedades Anónimas de 22 de diciembre de 1989, art. 40, establece que para los desembolsos no dinerarios el plazo máximo será de 5 años desde la constitución.

12.2. Bibliografía

ABREU SERNÁNDEZ, L. F. (1984): "Creación de sociedades y expansión económica en la provincia de Pontevedra", en *Investigaciones Económicas*, 25

BOLETÍN OFICIAL DEL MINISTERIO DE TRABAJO, COMERCIO E INDUSTRIA (1925): *El registro de Sociedades Industriales y Mercantiles de España*, 9, 15 de abril, Madrid: Ministerio de Trabajo, Comercio e Industria

BOTREL, J. F., CHASTAGNERET, G. (1973): "Une source pour l'histoire économique et sociale de l'Espagne contemporaine. Los Registros Mercantiles" en *Mélanges de la Casa de Velázquez*, IX

CABRERA ARMAS, L. G. y CARNERO LORENZO, F. (1997): "El estudio de la inversión en España, 1886-1990: una aproximación regional", en *VI Congreso de la Asociación de Historia Económica*, Gerona

CASTRO MEIJE, F., DELGADO HERNÁNDEZ, E. GONZÁLEZ POVEDA, P. ET. AL. (2001): *Código de Comercio y legislación mercantil complementaria. Legislación básica y leyes complementarias. Comentarios*, Madrid: Colex.

CUCARELLA TORMO, V. Y SERRANO MARTÍNEZ, L. (1996): "El stock de capital en Andalucía", en *Boletín Económico de Andalucía*, 21, Sevilla: Junta de Andalucía

ERRO, C. (1997): *Promoción empresarial y cambio económico en Navarra, 1830-1913*, Pamplona: Cámara Navarra de Comercio e Industria.

ESTEVADEORDAL, ANTONI (1986): *La constitució de societats mercantils a Barcelona, 1912-1935. Anàlisi d'un indicador de formació de capital*, tesis de licenciatura inédita, Barcelona

GALARZA, A. (1996): *Los orígenes del empresariado vasco. Creación de sociedades e inversión de capital*, Bilbao: Beitia

GARRUÉS, J. (1992): "Cien años en la formación de capital en Navarra (1886-1986). Una aproximación", en *Príncipe de Viana*, Año LIII, Anejo 16

GARRUÉS, J. (1993): "Medio siglo de inversiones en empresas de electricidad navarras, 1887-1955: la evolución de la formación de capital en el sector eléctrico", en *Revista del Instituto Gerónimo de Uztariz: Pamplona*, 8

GARRUÉS, J. (1999): "Inversión y empresas en el mercado andaluz (1886-1959)", en Parejo y Sánchez Picón (Eds.), *Economía andaluza e historia industrial* (Estudios en homenaje a Jordi Nadal), Motril: Asukaria

GERMÁN ZUBERO, L. (1981): "Evolución de la formación de capital en Aragón (1886-1977)", en *Cuadernos Aragoneses de Economía*, 5

INSTITUTO NACIONAL DE ESTADÍSTICA (1968): *Estadística de sociedades mercantiles, años 1965-1966*, Madrid

INSTITUTO NACIONAL DE ESTADÍSTICA (1995): *Estadísticas de sociedades mercantiles*, Madrid

IZARD, M. (1973): "Inversión de capitales en la primera etapa de la industrialización catalana", en *I Simposio sobre la Industria textil española*, Tarrasa

JIMÉNEZ ARAYA, T. (1974): "Formación de capital y fluctuaciones económicas. Materiales para el estudio de un indicador: creación de sociedades mercantiles en España entre 1886 y 1970", en *Hacienda Pública Española*, 27

LINDOSO TATO, E. (1999): *Empresas y empresarios en La Coruña, 1830-1914*, Madrid: Fundación Empresa Pública

LUENGO TEIXIDOR, F. (1988): "El proceso de modernización económica para Guipúzcoa a través de la formación de sociedades mercantiles (1886-1923)", en *II Congreso Mundial Vasco*, V, Bilbao

MARTÍN ACEÑA, P. (1993): *La creación de sociedades en Madrid (1930-1848). Un análisis del primer registro mercantil*, Madrid: Fundación Empresa Pública

MARTÍN, M., GARRUÉS, J. Y HERNÁNDEZ, S (1999): "El complejo agroalimentario andaluz en los Registros mercantiles, 1886-1959", en Parejo y Sánchez Picón (Eds.), *Economía andaluza e historia industrial* (Estudios en homenaje a Jordi Nadal), Motril: Asukaria

MARTÍN, M., HERNÁNDEZ, S. y GARRUÉS, J. (1997): "Empresas, grupos empresariales y formación de capitales en Andalucía, 1886-1959. Una primera aproximación", en *IV Congreso de la Asociación de Historia Económica*, Girona

MARTÍNEZ SERRANO, J. A., ROIG, E., SOLER, V. (1977): "Fluctuaciones económicas y formación de capital: el caso del País Valenciano", en *Revista de Investigaciones Económicas*, 4

MINISTERIO DE TRABAJO, COMERCIO E INDUSTRIA (1927): *La Asociación Mercantil en España, 1925*, Madrid

MORENO LÁZARO, J. (1999): "Formación de capital y fluctuaciones económicas durante la primera industrialización vallisoletana, 1848-1885", en Valladolid: historia de una ciudad, *Congreso Internacional*, t III. La Ciudad Contemporánea, Valladolid: Ayuntamiento de Valladolid

MUÑOZ LINARES, C. (1952): "La concentración de capital en las sociedades y empresas españolas", en *Revista de Economía Política*, V. III, 3, enero

NADAL, J. (1975): *El fracaso de la Revolución Industrial en España, 1814-1913*, Madrid: Ariel

NICOLÁS MARÍN, M. E. (1983): "Actitudes financieras y formación de capital en Murcia: la creación de sociedades mercantiles, 1939-1962", en *Áreas*, 3-4

PEDRAJA, A. (1996): *Un sector raquítrico. La industria extremeña desde mediados del siglo XIX a 1930*, en Zapata, Santiago (Ed.), *La industria de una región no industrializada: Extremadura, 1750-1990*, Cáceres: Universidad de Extremadura

ROLDÁN, S. (1973): "Análisis global del ciclo expansivo y de algunos aspectos generales de la economía española durante la I Guerra Mundial", en *La formación de la sociedad capitalista en España, 1914-1920*, v. I, Madrid

RUIZ ALMANSA, J. (1929): "La construcción de sociedades y la asociación de capitales. Un estudio estadístico

sobre los datos del registro mercantil", en *Revista Nacional de Economía*, 85

SUDRIÀ, C. Y PASCUAL, P. (1999): "Financing a railway mania: capital formation and the demand for money in Catalonia, 1840-1866", en *Financial History Review*, 6

SUDRIÀ, C., PASCUAL, P. Y CASTAÑEDA, L. (1992): "Oferta monetaria y financiación industrial en Cataluña, 1815-1860", en *Revista de Historia Industrial*, 1

TAFUNELL, X. (1989): "Asociación mercantil y Bolsa", en Carreras, A. (Coord.), *Estadísticas históricas de España (siglos XIX y XX)*, Madrid: Fundación Banco Exterior de España

TORTELLA, G. (1973): *Los orígenes del capitalismo en España*, Madrid: Tecnos

VALDALISO GAGO, J. M. (1988): "Grupos empresariales e inversión de capital en Vizcaya, 1886-1913", en *Revista de Historia Económica*, 1

VÁZQUEZ GARCÍA, J. A. (1980): "Creación de sociedades e inversión en Asturias (1886-1978). El auge de fin de siglo", en *Revista de Investigaciones Económicas*, 12

VICENS VIVES, J. (1961): *Cataluña en el siglo XIX*, Madrid: Rialp

12.3. Guía de fuentes

DIRECCIÓN GENERAL DE LOS REGISTRO CIVIL Y DE LA PROPIEDAD Y DEL NOTARIADO (1901): *Estadística del Registro Mercantil (1886-1899)*, Madrid

DIRECCIÓN GENERAL DE LOS REGISTROS Y DEL NOTARIADO (1911): *Estadística del Registro Mercantil (1899-1909)*, Madrid

DIRECCIÓN GENERAL DE LOS REGISTROS Y DEL NOTARIADO (1912-2000): *Anuario(s) de los Registros y del Notariado*, Madrid

INSTITUTO NACIONAL DE ESTADÍSTICA (1968-2000): *Estadística de sociedades mercantiles, años 1965/1966...1999*, Madrid

MARTÍN RODRÍGUEZ, M., GARRUÉS IRURZUN, J. Y HERNÁNDEZ ARMENTEROS, S (1999): *Base de datos de los Registros Mercantiles Andaluces, 1886-1959* (inérita), Granada

CÁMARA OFICIAL DE COMERCIO, INDUSTRIA Y NAVEGACIÓN DE MÁLAGA (varios años), *Memorias Comerciales*, Málaga

12. Actividad mercantil

12.1. Constitución de sociedades en Andalucía

12.1.1. Constitución de sociedades según número y capital fundacional por provincias. Años 1900-1999

(miles de pesetas)

	Almería		Cádiz		Córdoba		Granada		Huelva	
	Número	Capital	Número	Capital	Número	Capital	Número	Capital	Número	Capital
1900	18	177 ^a	29	3.155	16	688	27	5.432	11	391
1901	15	1.810 ^a	32	8.908	15	303	18	4.026	16	495
1902	14	17.188 ^a	23	4.962	21	797	19	4.426	10	1.897
1903	15	551	33	2.390	18	2.337	14	2.440	15	853
1904	19	4.044	25	7.661	17	2.764	27	9.754	12	2.845
1905	21	603	19	1.312	15	1.047	18	3.374	13	1.556
1906	20	842	29	2.734	18	3.801	17	6.972	10	111
1907	11	25.234	24	1.247	9	663	14	979	18	3.248
1908	9	720	23	1.368	8	319	17	566	9	288
1909	10	1.666	17	2.162	9	337	17	1.228	14	522
1910	17	28.718	20	1.209	11	391	23	3.450	12	891
1911	15	486	22	2.201	9	883	15	1.217	8	385
1912	14	648	21	9.240	14	1.217	15	8.369	13	637
1913	6	116	21	1.919	12	3.129	15	1.448	10	153
1914	15	380	17	1.127	9	3.529	6	618	13	543
1915	5	100	19	1.017	14	302	24	1.406	11	767
1916	8	321	24	687	12	491	12	844	12	325
1917	16	781	21	1.391	18	2.001	23	3.191	17	746
1918	22	594	34	4.017	33	2.220	38	7.029	19	2.736
1919	32	611	42	2.199	28	4.124	32	3.155	43	5.188
1920	23	1.296	45	6.003	28	14.279	22	6.298	46	3.427
1921	11	6.616	18	4.010	16	3.804	8	330	19	1.671
1922	3	740	21	14.305	10	6.824	21	3.434	9	790
1923	5	843	26	2.792	12	1.287	15	1.936	5	1.542
1924	6	1.430	15	3.633	7	1.753	15	1.719	11	6.041
1925	13	1.569	17	6.831	5	1.335	7	1.468	5	292
1926	9	728	15	2.676	7	3.885	9	1.807	2	15
1927	7	253	15	2.927	7	3.521	6	1.695	3	83
1928	15	678	17	7.683	13	10.178	7	905	2	660
1929	6	3.201	17	742	10	10.921	11	4.732	4	118

Jaén		Málaga		Sevilla		Andalucía		
Número	Capital	Número	Capital	Número	Capital	Número	Capital	
39	4.091	29	2.520	38	33.117	207	49.570	1900
23	58.926	31	798	37	3.701	187	78.967	1901
16	8.190	42	2.383	41	2.951	186	42.794	1902
29	1.772	33	1.171	42	3.717	199	15.232	1903
15	471	42	2.581	34	4.227	191	34.347	1904
22	2.536	27	3.737	67	3.008	202	17.173	1905
21	1.043	22	2.821	40	3.469	177	21.792	1906
18	10.094	35	11.619	35	2.802	164	55.885	1907
15	5.152	29	800	29	4.165	139	13.377	1908
16	449	25	1.739	25	4.115	133	12.219	1909
10	306	30	1.239	29	3.026	152	39.228	1910
11	1.388	33	2.799	31	1.621	144	10.978	1911
13	2.629	35	20.046	34	5.188	159	47.973	1912
17	2.200	42	8.246	37	3.640	160	20.850	1913
12	829	32	1.217	33	1.747	137	9.990	1914
16	1.721	37	1.026	47	4.622	173	10.961	1915
21	2.370	52	3.546 ^b	49	5.861	190	14.445	1916
14	570	52	3.393 ^b	53	8.375	214	20.447	1917
33	3.381	69	26.089 ^b	52	5.397	300	51.463	1918
31	3.271	78	5.664 ^b	84	24.712	370	48.923	1919
31	4.152	55	3.777 ^b	83	17.003	333	56.234	1920
19	13.324	37	10.396 ^b	49	30.534	177	70.684	1921
11	1.365	24	26.307 ^b	35	12.040	134	65.804	1922
7	1.765	31	27.897 ^b	41	8.831	142	46.892	1923
10	9.954	18	3.494 ^b	32	19.919	114	47.942	1924
8	749	12	13.566	23	2.076	90	27.886	1925
12	2.779	21	6.239	20	24.581	95	42.710	1926
9	3.659	24	13.849	26	7.672	97	33.660	1927
11	5.434	18	4.988	30	17.767	113	48.291	1928
5	512	15	2.101	34	22.965	102	45.292	1929

CONTINUA →

12. Actividad mercantil

12.1.1. Constitución de sociedades según número y capital fundacional por provincias. Años 1900-1999

(miles de pesetas)

	Almería		Cádiz		Córdoba		Granada		Huelva	
	Número	Capital	Número	Capital	Número	Capital	Número	Capital	Número	Capital
1930	7	7.787	9	1.086	4	3.125	8	1.853	5	1.110
1931	5	3.039	11	2.503	11	2.496	8	1.521	2	65
1932	3	410	14	1.344	6	1.277	6	1.225	3	102
1933	2	250	17	4.525	8	3.390	4	1.193	1	25
1934	3	24	13	2.954	4	5.335	6	101	5	601
1935	2	175	7	1.598	6	187	4	3.170	4	2.652
1936	-	-	5	786	2	1.375	4	1.130	5	5.635
1937	-	-	7	1.663	6	1.930	2	2.350	-	-
1938	-	-	9	4.695	4	794	2	370	5	2.329
1939	1	200	16	7.970	4	1.126	14	2.936	5	2.520
1940	9	1.082	25	26.552	16	7.286	14	1.879	13	6.722
1941	5	1.611	32	24.099	19	6.270	14	15.463	14	14.535
1942	8	2.111	36	31.351	32	29.670	17	13.359	10	6.830
1943	2	470	15	21.422	30	17.310	16	16.128	9	9.615
1944	7	1.185	31	29.494	19	14.175	17	7.985	8	6.460
1945	7	3.606	27	26.444	23	11.700	15	7.855	4	1.249
1946	15	11.344	30	25.381	18	30.560	24	23.370	15	14.465
1947	3	1.650	35	57.523	18	17.755	19	16.849	14	14.010
1948	3	1.900	21	29.075	17	15.010	9	8.475	7	3.000
1949	5	3.311	17	37.830	19	33.165	10	7.630	9	6.245
1950	1	1.000	17	5.179	18	17.709	9	6.365	4	2.050
1951	2	3.000	12	7.226	8	6.575	12	14.985	11	4.676
1952	3	750	16	26.674	17	17.350	10	14.565	4	4.470
1953	5	2.461	12	12.000	15	31.750	5	5.100	11	25.835
1954	1	332	15	49.820	15	31.040	10	7.677	8	11.553
1955	7	9.860	30	43.427	9	7.510	6	12.780	12	22.250
1956	2	505	37	107.394	17	13.615	14	42.971	8	44.945
1957	2	1.590	32	80.593	31	66.634	8	9.525	14	22.065
1958	1	300	21	20.953	18	53.409	14	19.359	5	9.384
1959	3	1.216	6	26.980	14	9.015	5	6.500	7	15.400

Jaén		Málaga		Sevilla		Andalucía		
Número	Capital	Número	Capital	Número	Capital	Número	Capital	
7	3.955	19	8.402	23	79.134	82	106.452	1930
2	404	12	2.353	21	5.716	72	18.096	1931
11	1.520	10	1.547	21	10.786	74	18.211	1932
5	832	18	13.921 ^a	28	12.798	83	36.934	1933
-	-	14	10.776 ^a	24	18.712	69	38.503	1934
7	538	5	594	17	17.861	52	26.774	1935
-	-	4	700	15	2.513	35	12.138	1936
-	-	7	3.231	36	54.536	58	63.709	1937
-	-	13	6.111	41	43.689	74	57.989	1938
6	1.370	11	2.847	48	32.551	105	51.520	1939
8	2.572	32	16.505	45	14.226	162	76.823	1940
12	5.389	36	20.087	71	55.966	203	143.419	1941
13	2.588	23	4.400	57	43.740	196	134.050	1942
8	1.538	19	11.934	50	32.874	149	111.290	1943
7	1.710	28	14.844	51	31.793	168	107.647	1944
12	8.647	24	15.151	43	42.836	155	117.489	1945
16	12.000	35	17.637	67	60.361	220	195.118	1946
8	5.425	22	8.829	51	59.241	170	181.282	1947
8	11.100	20	33.930	57	47.968	142	150.458	1948
12	17.404	21	6.146	38	29.988	131	141.719	1949
4	735	20	17.037	26	23.848	99	73.923	1950
10	7.347	21	10.085	25	71.720	101	125.613	1951
9	6.058	10	5.718	31	22.337	100	97.922	1952
10	6.792	12	13.327	25	33.554	95	130.820	1953
7	10.650	10	6.800	33	60.775	99	178.648	1954
3	1.300	18	16.977	41	75.210	126	189.314	1955
10	29.248	17	15.725	56	158.307	161	412.711	1956
15	35.738	19	27.201	56	176.616	177	419.961	1957
11	14.827	12	18.200	44	61.037	126	197.469	1958
11	24.232	16	47.046	31	38.143	93	168.532	1959

CONTINUA →

12. Actividad mercantil

12.1.1. Constitución de sociedades según número y capital fundacional por provincias. Años 1900-1999

(miles de pesetas)

	Almería		Cádiz		Córdoba		Granada		Huelva	
	Número	Capital	Número	Capital	Número	Capital	Número	Capital	Número	Capital
1960	3	2.095	29	62.829	19	34.975	10	10.525	-	-
1961	6	12.400	41	72.345	33	34.479	12	20.030	7	15.900
1962	2	1.050	33	40.635	38	73.858	24	51.438	8	11.470
1963	9	10.808	34	91.214	22	33.075	24	29.050	18	40.087
1964	8	4.960	47	91.736	33	90.647	30	260.260	14	55.986
1965	18	21.159	52	112.655	48	64.263	28	112.858	23	215.860
1966	28	43.981	54	492.868	52	84.520	37	77.219	26	119.705
1967	6	20.700	71	129.541	40	127.789	24	129.030	27	216.710
1968	19	29.660	75	420.522	44	91.217	28	201.705	26	65.932
1969	12	73.429	77	493.363	46	132.006	35	64.519	31	235.543
1970	27	24.170	87	430.814	49	117.062	31	112.770	21	109.414
1971	24	44.910	81	392.193	39	206.436	32	117.217	26	57.090
1972	57	98.427	100	1.043.510	57	115.330	45	186.005	34	103.450
1973	50	157.675	123	605.558	82	415.155	39	138.908	59	361.745
1974	60	121.563	164	960.472	75	278.100	45	403.735	55	281.361
1975	35	149.770	138	442.216	65	390.192	39	792.392	42	230.120
1976	62	72.670	195	1.587.233	106	311.860	34	126.850	74	255.615
1977	83	335.759	218	1.023.555	164	1.001.932	44	303.016	67	621.920
1978	57	186.263	206	642.835	138	536.501	57	235.871	101	456.419
1979	71	302.330	225	1.085.273	140	539.219	78	383.670	95	672.953
1980	195	630.338	258	1.180.977	181	955.966	92	584.733	67	272.877
1981	113	759.430	303	1.885.721	186	908.222	136	691.000	94	346.182
1982	180	635.331	380	2.118.106	284	1.709.845	192	940.287	142	596.962
1983	321	1.130.148	490	2.595.702	472	1.071.683	290	1.475.829	129	541.580
1984	228	810.015	460	1.406.399	334	887.771	342	1.174.302	191	495.630
1985	224	1.053.295	472	4.194.727	390	1.202.925	428	2.549.131	148	735.655
1986	412	1.463.055	807	4.762.362	504	1.714.004	574	1.955.198	253	751.551
1987	538	1.997.122	996	4.696.466	530	2.106.300	684	2.460.628	324	1.447.191
1988	770	3.629.476	1.109	6.403.401	657	3.711.112	876	4.504.386	520	2.731.280
1989	752	5.360.725	1.200	9.106.237	777	3.834.429	912	4.879.865	610	3.332.554
1990	472	2.540.384	924	5.394.071	501	2.467.017	730	4.242.875	458	2.532.915
1991	646	2.463.966	1.087	3.637.616	867	3.816.793	925	7.406.617	495	3.353.257
1992	693	3.041.018	1.256	5.094.904	823	3.855.430	1.051	3.950.639	585	2.508.376
1993	833	3.660.319	1.442	7.907.753	1.573	4.389.837	1.102	4.769.952	746	3.072.742
1994	1.080	2.948.193	1.562	7.994.988	1.532	4.942.727	1.359	21.688.674	735	4.624.758
1995	1.474	4.514.600	1.429	14.241.744	1.493	3.644.959	1.473	4.413.430	869	2.269.254
1996	1.195	6.759.237	1.441	6.354.133	1.244	4.794.452	1.428	3.469.237	744	1.995.044
1997	1.212	5.392.816	1.480	6.333.780	1.138	6.896.283	1.456	5.376.054	700	1.911.074
1998	1.320	3.645.198	1.437	6.175.418	1.169	6.213.004	1.567	6.505.688	473	1.828.735
1999	1.574	6.315.850	1.744	9.406.409	1.204	8.768.954	1.613	6.418.242	890	33.552.641

FUENTES: Años 1900-1959. MARTÍN RODRÍGUEZ, M., GARRUÉS IRURZUN, J. Y HERNÁNDEZ ARMENTEROS, S. (1999):

Base de datos de los Registros Mercantiles Andaluces, 1886-1959

Años 1960-1999: INE (1968-2000): Estadística de sociedades mercantiles, años 1965/1966...1999

Dirección General de los Registros y del Notariado (1961-2000): Anuario(s) de los Registros y del Notariado

*Datos procedentes para los años 1900-1902: para la provincia de Almería, Dirección General de los Registros y del Notariado (1911): Estadística del Registro Mercantil (1899-1909)

*Datos procedentes para los años 1916-1924 y 1933-1934: para la provincia de Málaga, Dirección General de los Registros y del Notariado (1912-2000): Anuario(s) de los Registros y del Notariado

Jaén		Málaga		Sevilla		Andalucía		
Número	Capital	Número	Capital	Número	Capital	Número	Capital	
10	14.394	15	37.640	74	137.119	160	299.577	1960
15	15.858	23	35.315	71	106.104	208	312.431	1961
20	24.124	54	200.036	68	101.991	247	504.602	1962
28	48.456	83	178.445	78	133.250	296	564.385	1963
27	59.575	62	12.978	99	138.555	320	714.697	1964
27	75.470	71	222.870	116	328.940	383	1.154.075	1965
28	102.355	114	264.545	180	587.161	519	1.772.354	1966
25	167.107	97	255.690	146	709.402	436	1.755.969	1967
26	89.661	124	421.701	184	462.632	526	1.783.030	1968
23	74.241	139	431.850	156	460.588	519	1.965.539	1969
29	73.912	122	405.197	221	492.508	587	1.765.847	1970
24	58.429	175	472.626	161	460.687	562	1.809.588	1971
22	75.465	214	769.618	242	497.521	771	2.889.326	1972
38	239.660	326	925.163	365	1.901.073	1.082	4.744.937	1973
37	124.559	473	1.339.615	289	1.755.348	1.198	5.264.753	1974
52	298.750	351	804.083	269	686.021	991	3.793.544	1975
42	107.935	285	719.842	367	853.383	1.165	4.035.388	1976
42	324.738	373	827.179	401	1.004.677	1.392	5.442.776	1977
44	108.180	354	1.219.777	487	1.057.139	1.444	4.442.985	1978
62	269.983	404	2.211.322	231	477.147	1.306	5.941.897	1979
66	591.425	484	2.470.834	298	1.091.266	1.641	7.778.416	1980
71	452.876	710	2.406.040	569	1.615.780	2.182	9.065.251	1981
108	430.694	893	4.643.110	472	1.662.972	2.651	12.737.307	1982
125	447.778	1.241	6.261.539	720	4.074.642	3.788	17.598.901	1983
109	405.880	1.357	7.583.510	773	1.829.769	3.794	14.593.276	1984
65	159.148	1.086	5.139.307	1.139	3.019.117	3.952	18.053.305	1985
103	432.600	1.427	7.285.447	1.472	5.044.571	5.552	23.408.788	1986
210	806.976	1.249	6.051.293	1.920	10.569.838	6.451	30.135.814	1987
355	1.938.346	2.565	15.097.865	2.063	11.845.699	8.915	49.861.565	1988
379	2.241.023	2.552	16.348.546	2.452	14.933.068	9.634	60.036.447	1989
335	2.836.243	2.000	13.757.298	1.805	16.610.742	7.225	50.381.545	1990
488	2.292.120	2.043	16.582.225	2.637	13.252.265	9.188	52.804.859	1991
613	2.960.442	2.467	14.842.517	2.770	15.921.628	10.258	52.174.954	1992
650	2.618.904	2.902	25.421.287	3.086	12.932.760	12.334	64.773.554	1993
759	2.449.793	3.309	22.687.702	3.376	17.960.618	13.712	85.297.453	1994
798	2.179.158	3.153	12.944.763	3.445	12.148.446	14.134	56.356.354	1995
671	1.938.320	3.353	23.319.763	3.095	15.638.988	13.171	64.269.174	1996
691	1.957.057	3.840	26.642.245	3.070	14.550.004	13.587	69.059.313	1997
698	3.163.021	4.247	51.468.416	3.327	19.894.275	14.238	98.893.755	1998
783	4.611.763	5.227	39.979.552	3.433	100.012.117	16.468	209.065.527	1999

12. Actividad mercantil

12.1.2. Constitución de sociedades según formas jurídicas por número y capital fundacional. Años 1900-1999

(miles de pesetas)

	Colectivas		Comanditarias		Limitadas		Anónimas		Otras		Total	
	Número	Capital	Número	Capital	Número	Capital	Número	Capital	Número	Capital	Número	Capital
1900	135	5.010	25	1.662	-	-	45	42.781	2	118	207	49.570
1901	128	9.751	29	2.446	-	-	30	66.769	-	-	187	78.967
1902	123	4.283	30	2.951	-	-	33	35.560	-	-	186	42.794
1903	122	4.128	33	2.233	-	-	35	8.795	9	77	199	15.232
1904	119	9.938	33	2.136	-	-	38	22.271	1	2	191	34.347
1905	106	5.866	28	3.014	-	-	27	8.096	41	197	202	17.173
1906	117	9.354	19	1.630	-	-	32	10.279	9	529	177	21.792
1907	98	4.126	30	1.831	-	-	30	49.881	6	48	164	55.885
1908	85	3.441	23	1.388	-	-	28	8.535	3	13	139	13.377
1909	87	5.963	24	4.022	-	-	18	2.213	4	20	133	12.219
1910	98	3.812	26	1.311	-	-	28	34.105	-	-	152	39.228
1911	92	3.863	25	1.629	-	-	25	5.161	2	325	144	10.978
1912	90	5.412	21	4.452	-	-	43	37.987	5	123	159	47.973
1913	101	3.183	17	2.002	-	-	40	15.604	2	61	160	20.850
1914	85	3.862	22	1.382	-	-	30	4.745	-	-	137	9.990
1915	102	4.449	26	2.098	-	-	44	4.310	1	105	173	10.961
1916	112	3.996	36	2.575	-	-	40	7.773	2	100	190	14.445
1917	109	9.322	39	1.947	-	-	62	9.122	4	56	214	20.447
1918	155	9.701	55	3.084	-	-	90	38.678	-	-	300	51.463
1919	217	11.090	61	5.590	2	93	84	32.028	6	123	370	48.923
1920	195	12.363	59	5.150	12	1.661	61	36.202	6	859	333	56.234
1921	109	9.526	12	3.809	5	768	46	55.542	5	1.040	177	70.684
1922	63	14.499	22	4.912	11	1.114	36	45.235	2	45	134	65.804
1923	79	8.767	9	1.523	12	785	39	34.966	3	852	142	46.892
1924	56	6.736	6	560	12	1.948	38	38.632	2	66	114	47.942
1925	34	2.053	8	1.408	16	3.666	28	20.753	4	7	90	27.886
1926	28	4.460	10	1.953	12	1.989	33	32.352	12	1.957	95	42.710
1927	42	7.239	14	4.046	14	2.198	25	20.129	2	49	97	33.660
1928	39	3.841	10	1.703	27	2.906	35	39.837	2	6	113	48.291
1929	40	2.127	2	335	23	3.825	37	39.005	-	-	102	45.292
1930	25	2.484	2	192	17	936	37	102.640	1	200	82	106.452
1931	22	1.341	4	2.033	20	5.310	24	9.390	2	21	72	18.096
1932	25	2.571	3	395	17	2.063	29	13.182	-	-	74	18.211
1933	22	3.230	4	568	28	6.951	28	26.171	1	15	83	36.934
1934	18	1.946	-	-	23	4.383	27	32.154	1	20	69	38.503
1935	9	237	1	22	24	4.138	18	22.377	-	-	52	26.774
1936	6	1.373	-	-	14	6.922	15	3.844	-	-	35	12.138
1937	12	1.241	2	170	20	5.960	24	56.338	-	-	58	63.709
1938	14	2.685	1	40	37	13.399	22	41.865	-	-	74	57.989
1939	26	10.991	2	750	47	8.583	30	31.196	-	-	105	51.520
1940	30	5.781	4	1.652	88	22.155	40	47.236	-	-	162	76.823
1941	71	40.490	6	2.561	82	25.537	44	74.831	-	-	203	143.419
1942	51	27.027	5	5.435	84	24.892	56	76.696	-	-	196	134.050
1943	29	20.622	4	2.180	76	32.103	40	56.386	-	-	149	111.290
1944	30	11.174	4	860	87	27.883	47	67.730	-	-	168	107.647

CONTINUA →

12.1.2. Constitución de sociedades según formas jurídicas por número y capital fundacional. Años 1900-1999

(miles de pesetas)

CONTINUACIÓN

	Colectivas		Comanditarias		Limitadas		Anónimas		Otras		Total	
	Número	Capital	Número	Capital	Número	Capital	Número	Capital	Número	Capital	Número	Capital
1945	32	21.854	4	1.390	75	35.121	44	59.124	-	-	155	117.489
1946	54	26.484	3	4.190	95	34.124	68	130.320	-	-	220	195.118
1947	27	16.521	2	3.165	74	34.380	67	127.216	-	-	170	181.282
1948	28	25.268	4	2.720	68	29.770	42	92.700	-	-	142	150.458
1949	40	24.168	3	3.725	48	13.350	40	100.476	-	-	131	141.719
1950	33	14.489	1	400	38	12.134	27	46.900	-	-	99	73.923
1951	22	15.582	1	110	47	20.901	30	88.770	1	250	101	125.613
1952	19	11.223	1	450	56	26.894	24	59.355	-	-	100	97.922
1953	25	21.309	1	1.400	43	19.211	25	88.650	1	250	95	130.820
1954	17	16.648	4	5.025	39	26.505	39	130.470	-	-	99	178.648
1955	10	2.797	1	550	64	44.841	51	141.126	-	-	126	189.314
1956	17	9.708	-	-	60	33.182	84	369.820	-	-	161	412.711
1957	20	12.342	1	1.200	54	51.020	101	355.400	1	-	177	419.961
1958	13	13.111	-	-	62	34.778	51	149.580	-	-	126	197.469
1959	6	5.240	-	-	36	23.335	51	139.957	-	-	93	168.532
1960	6	5.225	1	579	78	51.175	75	242.598	-	-	160	299.577
1961	9	5.425	-	-	92	48.746	107	258.260	-	-	208	312.431
1962	13	8.474	1	600	107	70.914	126	424.614	-	-	247	504.602
1963	17	8.919	-	-	101	65.402	178	490.064	-	-	296	564.385
1964	10	8.590	-	-	118	61.211	192	644.896	-	-	320	714.697
1965	9	3.720	1	700	132	93.865	241	1.055.790	-	-	383	1.154.075
1966	8	5.950	1	1.000	163	142.542	347	1.622.862	-	-	519	1.772.354
1967	2	410	-	-	142	86.793	292	1.668.766	-	-	436	1.755.969
1968	2	1.265	-	-	147	99.682	377	1.682.083	-	-	526	1.783.030
1969	6	7.945	-	-	159	126.991	354	1.830.603	-	-	519	1.965.539
1970	2	1.083	-	-	185	185.927	400	1.578.837	-	-	587	1.765.847
1971	3	2.800	2	9.600	157	152.570	400	1.644.618	-	-	562	1.809.588
1972	3	3.700	1	10.500	182	149.918	585	2.725.208	-	-	771	2.889.326
1973	2	4.090	5	14.100	203	190.818	872	4.535.929	-	-	1.082	4.744.937
1974	2	10.900	-	-	236	243.224	960	5.010.629	-	-	1.198	5.264.753
1975	-	-	11	4.800	201	185.737	779	3.603.007	-	-	991	3.793.544
1976	1	200	-	-	318	254.271	846	3.780.917	-	-	1.165	4.035.388
1977	1	100	1	3.000	371	523.166	1.019	4.916.510	-	-	1.392	5.442.776
1978	5	1.975	1	2.100	426	406.809	1.012	4.032.101	-	-	1.444	4.442.985
1979	1	400	-	-	358	567.613	947	5.373.884	-	-	1.306	5.941.897
1980	1	675	-	-	509	791.637	1.131	6.986.104	-	-	1.641	7.778.416
1981	-	-	-	-	555	813.266	1.627	8.251.985	-	-	2.182	9.065.251
1982	2	960	-	-	704	1.107.285	1.945	11.629.062	-	-	2.651	12.737.307
1983	3	1.175	-	-	1.058	1.282.756	2.727	16.314.970	-	-	3.788	17.598.901
1984	3	2.030	3	16.780	927	1.307.020	2.861	13.267.446	-	-	3.794	14.593.276
1985	1	500	-	-	866	1.265.747	3.085	16.787.058	-	-	3.952	18.053.305
1986	1	2.000	-	-	1.211	2.625.873	4.340	20.780.915	-	-	5.552	23.408.788
1987	1	1.500	-	-	1.775	2.777.607	4.675	27.356.707	-	-	6.451	30.135.814
1988	1	500	1	300	4.056	7.287.603	4.857	42.573.162	-	-	8.915	49.861.565
1989	1	1.200	-	-	5.404	10.113.053	4.229	49.922.194	-	-	9.634	60.036.447
1990	3	16.822	1	2.000	6.148	19.963.241	1.073	30.399.482	-	-	7.225	50.381.545
1991	1	30.000	-	-	8.542	28.778.902	645	23.995.957	-	-	9.188	52.804.859
1992	-	-	-	-	9.737	31.179.153	374	9.801.988	147	11.193.813	10.258	52.174.954
1993	-	-	-	-	11.854	51.369.557	300	10.784.670	180	2.619.327	12.334	64.773.554
1994	-	-	-	-	13.207	49.218.537	319	31.934.844	186	4.144.072	13.712	85.297.453
1995	-	-	-	-	13.680	37.586.445	300	16.867.267	154	1.902.642	14.134	56.356.354
1996	-	-	-	-	12.750	43.903.103	268	13.886.710	153	6.479.361	13.171	64.269.174
1997	-	-	-	-	13.075	44.805.765	365	19.474.267	147	4.779.281	13.587	69.059.313
1998	-	-	-	-	13.876	60.870.026	362	38.023.729	-	-	14.238	98.893.755
1999	-	-	-	-	15.972	177.996.157	355	26.739.882	141	4.329.488	16.468	209.065.527

FUENTES: Años 1900-1959: MARTÍN RODRÍGUEZ, M., GARRUÉS IRURZUN, J. Y HERNÁNDEZ ARMENTEROS, S. (1999): *Base de datos de los Registros Mercantiles Andaluces, 1886-1959*

Años 1960-1999: INE (1968-2000): *Estadística de sociedades mercantiles, años 1965/1966...1999*

Dirección General de los Registros y del Notariado (1961-2000): *Anuario(s) de los Registros y del Notariado*

12. Actividad mercantil

12.2. Disolución de sociedades en Andalucía

12.2.1. Número de sociedades disueltas por provincias. Años 1900-1999

	Almería	Cádiz	Córdoba	Granada	Huelva	Jaén	Málaga	Sevilla	Andalucía
1900	1 ^a	15	1	3	2	4	7	12	45
1901	2 ^a	12	2	5	-	6	10	8	45
1902	-	14	2	3	3	3	15	15	55
1903	1	11	5	5	3	2	18	14	59
1904	1	15	3	8	4	1	6	10	48
1905	4	7	2	6	4	1	16	18	58
1906	1	5	4	12	3	2	13	15	55
1907	7	11	3	5	5	4	16	14	65
1908	-	6	4	8	1	3	12	17	51
1909	2	5	5	4	-	6	11	8	41
1910	2	12	6	6	6	3	11	17	63
1911	3	13	1	5	9	3	10	10	54
1912	5	8	4	8	3	6	9	17	60
1913	4	7	2	5	4	5	7	15	49
1914	1	10	3	4	7	2	17	21	65
1915	7	7	6	5	1	7	15	22	70
1916	-	7	5	6	8	5	11 ^b	14	56
1917	5	3	4	5	9	3	17 ^b	18	64
1918	4	6	9	4	8	5	14 ^b	30	80
1919	6	16	9	9	13	7	20 ^b	20	100
1920	14	19	1	10	13	9	13 ^b	31	110
1921	15	20	17	16	27	12	41 ^b	44	192
1922	9	22	15	8	21	19	19 ^b	40	153
1923	7	25	16	9	16	15	12 ^b	28	128
1924	5	13	16	10	9	10	23 ^b	31	117
1925	1	13	7	12	15	3	7	29	87
1926	3	10	11	5	4	2	13	28	76
1927	2	12	4	9	4	5	9	18	63
1928	4	10	3	5	2	4	6	12	46
1929	8	12	8	3	3	6	7	15	62
1930	2	9	8	4	6	4	5	20	58
1931	4	7	2	3	3	6	7	9	41
1932	3	15	6	5	4	2	2	14	51
1933	2	7	3	8	-	3	11 ^b	11	45
1934	3	6	1	4	3	1	6 ^b	12	36
1935	4	5	2	1	1	4	1	13	31
1936	1	3	1	4	1	4	1	7	22
1937	-	8	1	1	-	-	2	4	16
1938	-	4	4	3	1	1	6	13	32
1939	2	3	3	1	2	3	4	14	32
1940	-	7	7	6	6	3	6	17	52
1941	5	4	4	6	1	1	9	17	47
1942	2	9	4	8	-	6	8	12	49
1943	1	12	9	3	1	4	6	14	50
1944	1	6	6	2	1	5	6	10	37
1945	1	7	10	3	3	4	12	21	61
1946	1	5	4	4	6	4	9	13	46
1947	2	6	6	5	5	7	11	9	51
1948	1	7	6	-	1	3	5	8	31
1949	-	6	4	3	4	5	2	7	31

CONTINUA →

12.2.1. Número de sociedades disueltas por provincias. Años 1900-1999

CONTINUACIÓN

	Almería	Cádiz	Córdoba	Granada	Huelva	Jaén	Málaga	Sevilla	Andalucía
1950	1	6	7	5	3	3	4	6	35
1951	1	3	4	5	3	3	6	10	35
1952	1	4	1	2	1	5	2	9	25
1953	2	4	2	3	3	2	2	8	26
1954	2	2	8	8	6	8	6	7	47
1955	2	12	6	4	1	3	5	12	45
1956	1	8	5	2	3	1	2	8	30
1957	-	3	5	2	2	2	1	10	25
1958	1	2	8	1	2	4	4	6	28
1959	1	4	1	-	-	3	2	7	18
1960	-	9	4	4	-	8	4	10	39
1961	-	5	2	3	1	1	1	5	18
1962	-	7	9	2	-	1	1	1	21
1963	1	5	13	-	-	-	4	2	25
1964	3	5	3	4	4	1	-	6	26
1965	1	2	3	2	3	2	2	3	18
1966	2	-	3	2	2	-	1	4	14
1967	1	6	10	1	1	8	4	7	38
1968	1	11	5	3	4	3	2	7	36
1969	2	10	2	2	-	3	5	1	25
1970	1	7	5	-	1	7	3	-	24
1971	3	9	9	-	6	4	1	-	32
1972	5	9	5	-	5	5	2	-	31
1973	1	8	1	3	2	3	-	4	22
1974	2	6	5	-	1	5	4	9	32
1975	1	6	8	1	3	3	5	5	32
1976	2	8	8	-	2	4	2	7	33
1977	2	6	6	1	-	7	-	2	24
1978	2	6	13	3	2	3	2	1	32
1979	4	14	24	3	-	6	6	2	59
1980	8	33	33	13	-	8	7	10	112
1981	3	19	15	5	1	1	2	30	76
1982	1	6	10	4	-	4	2	43	70
1983	4	19	27	15	-	2	-	10	77
1984	3	28	28	12	-	1	3	15	90
1985	7	32	27	9	2	-	2	11	90
1986	-	32	28	15	2	-	4	7	88
1987	4	26	14	6	3	-	2	3	58
1988	6	47	17	20	9	12	52	52	215
1989	5	33	15	11	7	13	53	39	176
1990	4	19	6	11	6	9	32	27	114
1991	13	25	11	25	9	14	53	56	206
1992	27	55	16	48	15	56	178	197	592
1993	24	108	41	77	36	40	263	163	752
1994	21	76	103	67	21	28	139	169	624
1995	18	58	37	25	21	26	115	100	400
1996	105	327	134	191	21	113	1.759	140	2.790
1997	50	204	88	150	26	61	913	180	1.672
1998	35	87	84	56	18	38	234	168	720
1999	34	81	81	53	51	37	255	163	755

FUENTES: Años 1900-1959. MARTÍN RODRÍGUEZ, M., GARRUÉS IRURZUN, J. y HERNÁNDEZ ARMENTEROS, S. (1999):

Base de datos de los Registros Mercantiles Andaluces, 1886-1959

Años 1960-1999: INE (1968-2000): Estadística de sociedades mercantiles, años 1965/1966...1999

Dirección General de los Registros y del Notariado (1961-2000): Anuario(s) de los Registros y del Notariado

*Datos procedentes para los años 1900-1902: para la provincia de Almería, Dirección General de los Registros y del Notariado (1911): Estadística del Registro Mercantil (1899-1909)

*Datos procedentes para los años 1916-1924 y 1933-1934: para la provincia de Málaga, Dirección General de los Registros y del Notariado (1912-2000): Anuario(s) de los Registros y del Notariado

12. Actividad mercantil

12.3. Ampliaciones de capital en Andalucía

12.3.1. Ampliaciones de capital según formas jurídicas por número y capital ampliado. Años 1900-1999 (miles de pesetas)

	Colectivas		Comanditarias		Limitadas		Anónimas		Otras		Total	
	Número	Capital	Número	Capital	Número	Capital	Número	Capital	Número	Capital	Número	Capital
1900	6	1.306	1	37	-	-	4	3.401	-	-	11	4.744
1901	2	135	1	875	-	-	8	5.906	-	-	11	6.916
1902	4	185	5	791	-	-	5	1.275	-	-	14	2.251
1903	5	178	-	-	-	-	2	215	-	-	7	393
1904	7	455	2	6.837	-	-	4	2.188	-	-	13	9.479
1905	8	480	4	879	-	-	4	3.682	-	-	16	5.041
1906	5	1.249	2	30	-	-	9	6.287	-	-	16	7.565
1907	3	115	4	381	-	-	5	5.421	-	-	12	5.917
1908	6	597	3	212	-	-	5	780	-	-	14	1.589
1909	7	485	1	225	-	-	2	353	-	-	10	1.063
1910	4	55	3	791	-	-	8	7.735	-	-	15	8.581
1911	7	219	4	4.067	-	-	6	985	-	-	17	5.271
1912	3	338	1	75	-	-	1	90	-	-	5	503
1913	6	650	1	50	-	-	4	5.484	-	-	11	6.185
1914	4	1.014	4	265	-	-	6	3.310	-	-	14	4.589
1915	5	331	3	157	-	-	5	7.838	-	-	13	8.325
1916	8	1.486	6	1.722	-	-	9	7.621	-	-	23	10.829
1917	8	625	1	140	-	-	10	8.540	-	-	19	9.305
1918	5	2.460	3	360	-	-	5	13.965	-	-	13	16.785
1919	9	662	2	278	-	-	14	4.575	-	-	25	5.514
1920	13	1.541	11	2.135	1	63	36	21.195	-	-	61	24.934
1921	15	6.725	7	1.240	1	747	17	8.394	-	-	40	17.106
1922	11	2.639	5	743	1	566	14	19.942	-	-	31	23.891
1923	17	4.142	5	2.100	2	380	20	23.476	-	-	44	30.098
1924	7	1.185	3	485	1	404	10	15.504	2	636	23	18.213
1925	4	1.747	2	238	2	464	15	13.030	-	-	23	15.478
1926	6	1.461	3	640	3	565	30	20.292	-	-	42	22.958
1927	8	2.402	-	-	1	20	8	10.083	-	-	17	12.505
1928	2	150	5	3.924	4	210	12	4.548	-	-	23	8.831
1929	5	2.974	2	10.150	3	800	17	49.758	4	1.953	31	65.635
1930	5	220	1	120	5	521	12	25.331	-	-	23	26.191
1931	9	2.357	1	75	2	81	10	22.473	-	-	22	24.986
1932	8	1.625	2	264	1	33	14	22.796	-	-	25	24.718
1933	8	3.528	2	960	4	335	5	7.701	-	-	19	12.524
1934	2	250	2	469	2	197	7	6.592	1	14	14	7.522
1935	5	1.100	1	85	2	71	8	6.400	-	-	16	7.656
1936	4	2.800	-	-	1	200	5	4.514	-	-	10	7.514
1937	3	1.000	1	1.000	2	250	6	1.415	-	-	12	3.665
1938	9	3.443	2	250	12	2.939	11	10.105	-	-	34	16.737
1939	13	16.109	2	6.450	17	6.501	13	30.877	-	-	45	59.937
1940	19	5.545	1	75	22	12.669	19	28.436	-	-	61	46.725
1941	21	7.776	2	4.329	19	12.184	30	80.558	-	-	72	104.848
1942	33	17.387	-	-	30	30.884	42	157.355	-	-	105	205.625
1943	15	18.858	5	2.320	28	11.943	32	34.309	-	-	80	67.429
1944	24	6.722	1	204	29	23.112	38	44.741	-	-	92	74.780

CONTINUA →

12.3.1. Ampliaciones de capital según formas jurídicas por número y capital ampliado. Años 1900-1999

(miles de pesetas)

CONTINUACIÓN

	Colectivas		Comanditarias		Limitadas		Anónimas		Otras		Total	
	Número	Capital	Número	Capital	Número	Capital	Número	Capital	Número	Capital	Número	Capital
1945	15	10.229	3	2.190	26	10.832	38	269.300	1	80	83	292.632
1946	13	8.302	2	510	36	25.615	48	140.457	-	-	99	174.885
1947	11	10.242	1	-	34	18.046	22	77.135	-	-	68	105.423
1948	17	8.639	-	-	20	17.524	25	249.856	1	280	63	276.298
1949	11	7.614	2	2.150	18	9.485	15	45.906	1	150	47	65.305
1950	16	7.478	-	-	12	7.228	13	110.146	-	-	41	124.852
1951	13	14.300	1	1.000	19	17.769	31	692.717	-	-	64	725.786
1952	14	21.135	3	605	23	17.243	47	237.365	1	2.250	88	278.598
1953	13	13.649	1	110	14	17.350	48	130.963	2	1.050	78	163.122
1954	13	7.637	-	-	39	25.420	46	263.814	1	-	99	296.870
1955	11	14.097	4	3.029	31	10.055	32	212.996	1	1.000	79	241.176
1956	13	15.691	1	1.090	22	16.945	60	751.208	1	4.200	97	789.133
1957	15	8.031	1	1.500	20	13.950	65	1.138.245	1	2.502	102	1.164.228
1958	4	1.850	1	1.500	17	12.654	48	336.585	-	-	70	352.589
1959	4	1.475	-	-	8	5.855	46	385.735	-	-	58	393.064
1960
1961
1962
1963
1964
1965	4	94.650	4	3.396	16	14.297	67	512.923	-	-	91	625.266
1966	3	6.700	-	-	6	4.952	77	699.319	-	-	86	710.971
1967	4	3.660	1	8.000	11	14.505	73	593.036	-	-	89	619.201
1968	3	9.186	2	1.300	14	12.122	84	894.035	-	-	103	916.643
1969	4	54.087	1	8.500	21	34.430	93	1.995.966	-	-	119	2.092.983
1970	3	8.334	1	3.000	19	33.045	78	985.867	-	-	101	1.030.246
1971	1	2.000	-	-	10	8.560	66	948.863	-	-	77	959.423
1972	2	23.000	1	1.900	11	17.125	73	2.126.351	-	-	87	2.168.376
1973	2	2.199	2	10.000	17	41.330	149	2.611.798	-	-	170	2.665.327
1974	4	98.020	-	-	20	52.618	190	3.094.326	-	-	214	3.244.964
1975	1	550	-	-	14	42.961	146	2.437.752	-	-	161	2.481.263
1976	2	15.800	-	-	14	20.684	180	3.559.647	-	-	196	3.596.131
1977	2	7.840	-	-	22	62.049	211	4.404.451	-	-	235	4.474.340
1978	1	12.000	-	-	20	92.575	221	4.088.519	-	-	242	4.193.094
1979	1	12.000	-	-	27	123.070	206	6.627.189	-	-	234	6.762.259
1980	2	5.650	-	-	35	181.616	203	8.765.975	-	-	240	8.953.241
1981	2	10.100	-	-	57	409.334	316	10.048.738	-	-	375	10.468.172
1982	3	23.050	-	-	43	337.647	378	22.566.891	-	-	424	22.927.588
1983	-	-	1	11.819	104	968.827	642	30.571.350	-	-	747	31.551.996
1984	-	-	-	-	63	418.834	422	14.875.548	-	-	485	15.294.382
1985	-	-	1	75.680	60	323.703	305	9.915.453	-	-	366	10.314.836
1986	2	10.010	-	-	60	407.565	404	17.156.980	-	-	466	17.574.555
1987	-	-	-	-	86	449.283	541	13.410.292	-	-	627	13.859.575
1988	1	31.575	1	500	202	1.600.246	1.102	47.471.030	-	-	1.306	49.103.351
1989	2	19.425	-	-	235	1.336.421	1.272	66.359.245	-	-	1.509	67.715.091
1990	1	14.000	1	4.865	364	3.130.150	1.382	103.432.600	-	-	1.748	106.581.615
1991	2	4.275	-	-	623	7.475.861	1.255	100.951.431	-	-	1.880	108.431.567
1992	-	-	-	-	1.292	20.646.765	2.322	157.801.760	23	525.839	3.637	178.974.364
1993	-	-	-	-	2.177	22.914.455	2.419	166.571.032	48	1.372.987	4.644	190.858.474
1994	-	-	-	-	1.710	42.274.053	1.033	125.976.763	40	2.912.817	2.783	171.163.633
1995	-	-	-	-	1.568	25.418.086	735	111.348.430	29	5.928.764	2.332	142.695.280
1996	-	-	-	-	1.698	30.994.425	730	95.394.046	37	2.893.426	2.465	129.281.897
1997	-	-	-	-	2.026	42.966.240	637	106.322.787	36	1.567.427	2.699	150.856.454
1998	-	-	-	-	2.467	73.688.783	557	109.314.958	2	2.275	3.026	183.006.016
1999	-	-	-	-	2.970	132.531.432	657	102.743.261	33	3.994.797	3.660	239.269.490

FUENTES: Años 1900-1959. MARTÍN RODRÍGUEZ, M., GARRUÉS IRURZUN, J. Y HERNÁNDEZ ARMENTEROS, S. (1999): *Base de datos de los Registros Mercantiles Andaluces, 1886-1959*

Años 1960-1999: INE (1968-2000): *Estadística de sociedades mercantiles, años 1965/1966...1999*

Dirección General de los Registros y del Notario (1961-2000): *Anuario(s) de los Registros y del Notariado*

12. Actividad mercantil

12.4. Reducciones de capital en Andalucía

12.4.1. Reducciones de capital según formas jurídicas por número y capital reducido. Años 1900-1999

(miles de pesetas)

	Colectivas		Comanditarias		Limitadas		Anónimas		Otras		Total	
	Número	Capital	Número	Capital	Número	Capital	Número	Capital	Número	Capital	Número	Capital
1900	2	182	-	-	-	-	1	250	-	-	3	432
1901	1	125	-	-	-	-	-	-	-	-	1	125
1902	2	458	1	10	-	-	2	307	-	-	5	775
1903	-	-	-	-	-	-	-	-	-	-	-	-
1904	1	75	5	314	-	-	-	-	-	-	6	389
1905	4	154	-	-	-	-	-	-	-	-	4	154
1906	3	30	1	64	-	-	-	-	-	-	4	94
1907	1	-	3	313	-	-	1	300	-	-	5	613
1908	2	120	1	293	-	-	-	-	-	-	3	413
1909	-	-	2	258	-	-	1	225	-	-	3	483
1910	-	-	1	19	-	-	-	-	-	-	1	19
1911	3	680	2	14	-	-	1	238	-	-	6	931
1912	1	38	1	5	-	-	4	4.090	-	-	6	4.133
1913	7	218	1	25	-	-	-	-	-	-	8	243
1914	2	61	-	-	-	-	1	15	-	-	3	76
1915	6	270	2	110	-	-	2	65	-	-	10	445
1916	4	281	1	16	-	-	-	-	-	-	5	297
1917	4	187	-	-	-	-	2	620	-	-	6	807
1918	4	497	-	-	-	-	4	825	-	-	8	1.322
1919	3	466	2	156	-	-	-	-	-	-	5	621
1920	4	252	3	158	-	-	-	-	2	28	9	437
1921	8	248	1	16	-	-	-	-	-	-	9	264
1922	2	31	2	26	-	-	1	500	-	-	5	557
1923	3	135	2	153	-	-	1	50	1	11	7	348
1924	1	60	1	56	1	26	3	13.174	-	-	6	13.316
1925	-	-	1	15	-	-	1	475	-	-	2	490
1926	1	-	1	85	-	-	3	3.518	-	-	5	3.602
1927	3	70	1	8	1	60	-	-	-	-	5	138
1928	4	181	1	5	-	-	1	1	-	-	6	187
1929	-	-	2	102	2	9	1	670	-	-	5	781
1930	1	6	-	-	-	-	1	125	-	-	2	131
1931	2	1.000	-	-	-	-	-	-	-	-	2	1.000
1932	5	237	-	-	2	395	-	-	-	-	7	632
1933	1	14	1	5	-	-	4	682	-	-	6	701
1934	1	50	1	325	1	5	1	486	-	-	4	866
1935	3	217	2	100	1	1	-	-	-	-	6	318
1936	1	50	1	25	-	-	-	-	-	-	2	75
1937	1	8	-	-	1	24	-	-	-	-	2	32
1938	3	2.141	-	-	2	331	-	-	-	-	5	2.472
1939	2	381	-	-	-	-	-	-	-	-	2	381
1940	2	547	-	-	1	40	2	7.750	-	-	5	8.337
1941	1	39	-	-	1	10	2	-	-	-	4	49
1942	2	740	1	25	4	719	2	-	-	-	9	1.484
1943	-	-	1	228	6	3.929	-	-	-	-	7	4.157
1944	3	550	1	1.192	3	367	1	4.350	-	-	8	6.458

CONTINUA →

12.4.1. Reducciones de capital según formas jurídicas por número y capital reducido. Años 1900-1999

(miles de pesetas)

CONTINUACIÓN

	Colectivas		Comanditarias		Limitadas		Anónimas		Otras		Total	
	Número	Capital	Número	Capital	Número	Capital	Número	Capital	Número	Capital	Número	Capital
1945	3	1.003	1	190	2	450	1	1.050	-	-	7	2.693
1946	2	1.058	-	-	2	425	1	2.250	-	-	5	3.733
1947	3	2.340	-	-	5	355	1	2.050	-	-	9	4.745
1948	1	419	-	-	3	1.097	1	3.325	-	-	5	4.841
1949	-	-	-	-	3	695	1	7.500	-	-	4	8.195
1950	4	570	-	-	2	1.050	1	4.000	-	-	7	5.620
1951	2	844	-	-	1	240	2	1.750	-	-	5	2.834
1952	-	-	1	300	1	1.000	1	30.000	-	-	3	31.300
1953	1	600	-	-	2	440	1	-	-	-	4	1.040
1954	2	597	-	-	1	228	2	25.850	1	140	6	26.814
1955	1	2.000	-	-	3	325	2	7.250	-	-	6	9.575
1956	2	800	-	-	-	-	3	2.430	-	-	5	3.230
1957	1	150	-	-	1	90	-	-	-	-	2	240
1958	1	260	-	-	1	35	2	5.800	-	-	4	6.095
1959	-	-	-	-	1	1.000	-	-	-	-	1	1.000
1960
1961
1962
1963
1964
1965	-	-	-	-	1	1.000	3	4.335	-	-	4	5.335
1966
1967	-	-	-	-	1	500	-	-	-	-	1	500
1968
1969
1970
1971
1972	2	850	-	-	1	500	-	-	-	-	3	1.350
1973	1	65	-	-	-	-	1	3.300	-	-	2	3.365
1974	-	-	-	-	-	-	1	5.300	-	-	1	5.300
1975	-	-	-	-	-	-	1	6.730	-	-	1	6.730
1976	-	-	-	-	1	5.400	1	5.400	-	-	2	10.800
1977	1	350	-	-	-	-	2	630	-	-	3	980
1978
1979	-	-	-	-	-	-	2	111.200	-	-	2	111.200
1980	-	-	-	-	-	-	3	76.284	-	-	3	76.284
1981	-	-	-	-	-	-	4	115.254	-	-	4	115.254
1982	-	-	-	-	-	-	3	115.986	-	-	3	115.986
1983	-	-	-	-	-	-	9	801.613	-	-	9	801.613
1984	-	-	-	-	-	-	9	148.021	-	-	9	148.021
1985	-	-	-	-	1	2.000	11	2.633.689	-	-	12	2.635.689
1986	-	-	-	-	1	105	7	494.282	-	-	8	494.387
1987	-	-	-	-	2	700	16	2.390.761	-	-	18	2.391.461
1988	-	-	-	-	1	20.000	52	2.781.015	-	-	53	2.801.015
1989	-	-	-	-	3	5.084	47	2.823.115	-	-	50	2.828.199
1990	-	-	-	-	4	66.678	37	2.601.675	-	-	41	2.668.353
1991	-	-	-	-	11	98.970	40	3.286.147	-	-	51	3.385.117
1992	-	-	-	-	35	466.810	110	20.160.156	1	9.900	146	20.636.866
1993	-	-	-	-	67	998.415	141	79.289.320	2	2.125	210	80.289.860
1994	-	-	-	-	77	2.876.614	129	98.396.329	4	777.908	210	102.050.851
1995	-	-	-	-	99	2.157.797	119	72.773.281	-	-	218	74.931.079
1996	-	-	-	-	108	2.696.663	182	59.423.268	8	1.534.710	298	63.654.641
1997	-	-	-	-	127	2.593.254	150	59.750.840	16	8.082.646	293	70.426.740
1998	-	-	-	-	-	-	-	-	-	-	308	66.452.456
1999	-	-	-	-	220	25.772.060	142	25.717.488	4	851.340	366	52.340.888

FUENTES: Años 1900-1959. MARTÍN RODRÍGUEZ, M., GARRUÉS IRURZUN, J. Y HERNÁNDEZ ARMENTEROS, S. (1999): *Base de datos de los Registros Mercantiles Andaluces, 1886-1959*

Años 1960-1999: INE(1968-2000): Estadística de sociedades mercantiles, años 1965/1966...1999

Dirección General de los Registros y del Notariado (1961-2000): Anuario(s) de los Registros y del Notariado

12. Actividad mercantil

12.5. Emisiones de obligaciones en Andalucía

12.5.1. Emisiones de obligaciones según formas jurídicas por número y capital emitido. Años 1900-1999 (miles de pesetas)

	Colectivas		Comanditarias		Limitadas		Anónimas		Otras		Total	
	Número	Capital	Número	Capital	Número	Capital	Número	Capital	Número	Capital	Número	Capital
1900	-	-	-	-	-	-	2	1.015	-	-	2	1.015
1901	-	-	-	-	-	-	10	3.560	-	-	10	3.560
1902	-	-	-	-	-	-	2	3.150	-	-	2	3.150
1903	-	-	-	-	-	-	1	200	-	-	1	200
1904	-	-	1	108	-	-	2	1.500	-	-	3	1.608
1905	-	-	-	-	-	-	3	1.258	-	-	3	1.258
1906	-	-	-	-	-	-	1	125	-	-	1	125
1907	1	125	-	-	-	-	5	3.517	-	-	6	3.642
1908	-	-	-	-	-	-	3	3.050	-	-	3	3.050
1909	1	600	-	-	-	-	1	250	-	-	2	850
1910	-	-	1	400	-	-	4	2.273	-	-	5	2.673
1911	-	-	-	-	-	-	3	1.900	-	-	3	1.900
1912	1	25	-	-	-	-	5	4.075	-	-	6	4.100
1913	-	-	1	12	-	-	3	2.835	-	-	4	2.847
1914	-	-	-	-	-	-	2	4.500	-	-	2	4.500
1915	-	-	-	-	-	-	-	-	-	-	-	-
1916	-	-	-	-	-	-	2	3.750	-	-	2	3.750
1917	-	-	-	-	-	-	2	5.500	-	-	2	5.500
1918	-	-	-	-	-	-	2	3.050	-	-	2	3.050
1919	-	-	-	-	-	-	4	10.300	-	-	4	10.300
1920	-	-	-	-	1	2.000	10	10.968	-	-	11	12.968
1921	-	-	-	-	-	-	10	16.354	-	-	10	16.354
1922	-	-	-	-	-	-	5	14.600	-	-	5	14.600
1923	-	-	-	-	-	-	9	14.850	-	-	9	14.850
1924	-	-	-	-	-	-	5	5.850	-	-	5	5.850
1925	-	-	-	-	-	-	5	20.000	-	-	5	20.000
1926	-	-	-	-	-	-	6	30.413	-	-	6	30.413
1927	-	-	-	-	-	-	8	47.850	-	-	8	47.850
1928	-	-	-	-	-	-	3	2.750	-	-	3	2.750
1929	-	-	-	-	-	-	4	11.831	-	-	4	11.831
1930	-	-	-	-	-	-	5	13.100	-	-	5	13.100
1931	-	-	-	-	-	-	5	6.675	-	-	5	6.675
1932	-	-	-	-	-	-	3	21.573	-	-	3	21.573
1933	-	-	-	-	-	-	1	1.400	-	-	1	1.400
1934	-	-	-	-	-	-	2	8.750	-	-	2	8.750
1935	-	-	-	-	-	-	-	-	-	-	-	-
1936	-	-	-	-	-	-	1	8.000	-	-	1	8.000
1937	-	-	-	-	-	-	-	-	-	-	-	-
1938	-	-	-	-	-	-	-	-	-	-	-	-
1939	-	-	-	-	-	-	2	20.750	-	-	2	20.750
1940	-	-	-	-	-	-	1	8.500	-	-	1	8.500
1941	-	-	-	-	-	-	-	-	-	-	-	-
1942	-	-	-	-	-	-	1	30.000	-	-	1	30.000
1943	-	-	-	-	-	-	1	2.000	-	-	1	2.000
1944	-	-	-	-	-	-	4	75.056	-	-	4	75.056

CONTINUA →

12.5.1. Emisiones de obligaciones según formas jurídicas por número y capital emitido. Años 1900-1999

(miles de pesetas)

CONTINUACIÓN

	Colectivas		Comanditarias		Limitadas		Anónimas		Otras		Total	
	Número	Capital	Número	Capital	Número	Capital	Número	Capital	Número	Capital	Número	Capital
1945	-	-	-	-	-	-	-	-	-	-	-	-
1946	-	-	-	-	-	-	1	50.000	-	-	1	50.000
1947	-	-	-	-	-	-	-	-	-	-	-	-
1948	1	1.000	-	-	-	-	-	-	-	-	1	1.000
1949	-	-	-	-	-	-	2	1.500	-	-	2	1.500
1950	-	-	-	-	-	-	1	750	-	-	1	750
1951	-	-	-	-	-	-	-	-	-	-	-	-
1952	-	-	-	-	-	-	-	-	-	-	-	-
1953	-	-	-	-	-	-	1	200.000	-	-	1	200.000
1954	-	-	-	-	-	-	1	3.000	-	-	1	3.000
1955	-	-	-	-	-	-	1	200.000	-	-	1	200.000
1956	-	-	-	-	-	-	2	250.000	-	-	2	250.000
1957	-	-	-	-	-	-	1	1.750	-	-	1	1.750
1958	-	-	-	-	-	-	1	15.040	-	-	1	15.040
1959	-	-	-	-	-	-	1	9.030	-	-	1	9.030
1960
1961
1962
1963
1964
1965
1966
1967
1968
1969
1970
1971	-	-	-	-	-	-	2	8.500	-	-	2	8.500
1972	-	-	-	-	-	-	-	-	-	-	-	-
1973	-	-	-	-	-	-	2	520	-	-	2	520
1974	-	-	-	-	-	-	1	750.000	-	-	1	750.000
1975	-	-	-	-	-	-	-	-	-	-	-	-
1976	-	-	-	-	-	-	-	-	-	-	-	-
1977	-	-	-	-	-	-	2	2.014.460	-	-	2	2.014.460
1978	-	-	-	-	-	-	-	-	-	-	-	-
1979	-	-	-	-	-	-	1	274.000	-	-	1	274.000
1980	-	-	-	-	-	-	2	4.203.800	-	-	2	4.203.800
1981	-	-	-	-	-	-	-	-	-	-	-	-
1982	-	-	-	-	-	-	1	21.200	-	-	1	21.200
1983	-	-	-	-	-	-	-	-	-	-	-	-
1984	-	-	-	-	-	-	3	184.400	-	-	3	184.400
1985	-	-	-	-	-	-	-	-	-	-	-	-
1986	-	-	-	-	-	-	2	1.350.000	-	-	2	1.350.000
1987	-	-	-	-	-	-	1	200.000	-	-	1	200.000
1988	-	-	-	-	-	-	1	2.000	-	-	1	2.000
1989	-	-	-	-	-	-	2	2.000	-	-	2	2.000
1990	-	-	-	-	-	-	3	11.912.300	-	-	3	11.912.300
1991	-	-	-	-	4	290.000	2	13.994.500	-	-	6	14.284.500
1992	-	-	-	-	1	145.000	4	10.243.500	2	1.500.000	7	11.888.500
1993	-	-	-	-	1	20.000	3	8.064.000	-	-	4	8.084.000
1994	-	-	-	-	-	-	4	37.320.000	1	5.000.000	5	42.320.000
1995	-	-	-	-	-	-	-	-	1	5.000.000	1	5.000.000
1996	-	-	-	-	-	-	2	500.000	-	-	2	500.000
1997	-	-	-	-	-	-	1	3.500.000	-	-	1	3.500.000
1998
1999	-	-	-	-	-	-	2	10.000.000	1	10.000.000	3	20.000.000

FUENTES: Años 1900-1959. MARTÍN RODRÍGUEZ, M., GARRUÉS IRURZUN, J. Y HERNÁNDEZ ARMENTEROS, S. (1999): *Base de datos de los Registros Mercantiles Andaluces, 1886-1959*

Años 1960-1999: INE (1968-2000): Estadística de sociedades mercantiles, años 1965/1966...1999

Dirección General de los Registros y del Notariado (1961-2000): Anuario(s) de los Registros y del Notariado

13. Precios y salarios

Manuel Martín Rodríguez
Carmen Lizárraga Mollinedo
Universidad de Granada

Índice del capítulo 13

Reseña histórica de las fuentes	841
13.1. Precios	847
13.1.1. Índice de precios de consumo en Sevilla. Años 1900-1922	847
13.1.2. Índice medio del coste de la alimentación en España y las provincias de Granada y Sevilla. Años 1907-1936	848
13.1.3. Índice del coste de la vida en Andalucía por provincias. Años 1914-1932	849
13.1.4. Índice de precios de consumo en las capitales de provincias andaluzas. Años 1939-1992	850
13.1.5. Índice de precios de consumo en las capitales de provincias andaluzas. Años 1993-1999	851
13.1.6. Índice de precios de consumo. Grupo 1: Alimentos y bebidas. Años 1936-1976	852
13.1.7. Índice de precios de consumo. Grupo 2: Vestido y calzado. Años 1936-1976	853
13.1.8. Índice de precios de consumo. Grupo 5: Gastos diversos. Años 1936-1976	854
13.1.9. Índice de precios de consumo. Grupo 1: Alimentos, bebidas y tabaco. Años 1976-1992	855
13.1.10. Índice de precios de consumo. Grupo 2: Vestido y calzado. Años 1976-1992	855
13.1.11. Índice de precios de consumo. Grupo 3: Vivienda, calefacción, alumbrado y distribución de agua. Años 1976-1992	856
13.1.12. Índice de precios de consumo. Grupo 4: Menaje y servicios para el hogar. Años 1976-1992	856
13.1.13. Índice de precios de consumo. Grupo 5: Medicina y conservación de la salud. Años 1976-1992	857
13.1.14. Índice de precios de consumo. Grupo 6: Transportes y comunicaciones. Años 1976-1992	857
13.1.15. Índice de precios de consumo. Grupo 7: Esparcimiento, enseñanza y cultura. Años 1976-1992	858
13.1.16. Índice de precios de consumo. Grupo 8: Gastos diversos. Años 1976-1992	858
13.1.17. Índice de precios de consumo. Grupo 1: Alimentos, bebidas y tabaco. Años 1993-1999	859
13.1.18. Índice de precios de consumo. Grupo 2: Vestido y calzado. Años 1993-1999	859
13.1.19. Índice de precios de consumo. Grupo 3: Vivienda, calefacción, alumbrado y distribución de agua Años 1993-1999	859
13.1.20. Índice de precios de consumo. Grupo 4: Menaje y servicios para el hogar. Años 1993-1999	860
13.1.21. Índice de precios de consumo. Grupo 5: Medicina y conservación de la salud. Años 1993-1999	860
13.1.22. Índice de precios de consumo. Grupo 6: Transportes y comunicaciones. Años 1993-1999	860
13.1.23. Índice de precios de consumo. Grupo 7: Esparcimiento, enseñanza y cultura. Años 1993-1999	861
13.1.24. Índice de precios de consumo. Grupo 8: Otros bienes y servicios. Años 1993-1999	861
13.1.25. Índice de precios de consumo por grupos. Años 1978-1999	862
13.1.26. Índice de precios de consumo. Años 1900-1935	863
13.1.27. Índice de precios de consumo. Años 1939-1999	864
13.2. Salarios	865
13.2.1. Salarios reales en la industria de Sevilla. Años 1900-1920	865

13.2.2.	Jornales de algunos oficios en las capitales andaluzas. Años 1915-1931	866
13.2.3.	Salarios semanales de obreros cualificados por provincias. Años 1914-1930	868
13.2.4.	Salario nominal, coste de la vida y salario real en Sevilla. Años 1936-1959	868
13.2.5.	Coste del factor trabajo por empleado asalariado por provincias. Años 1955-1993.....	869
13.2.6.	Coste del factor trabajo por empleado asalariado. Agricultura, silvicultura y pesca. Años 1955-1993	870
13.2.7.	Coste del factor trabajo por empleado asalariado. Industria y energía. Años 1955-1993.....	871
13.2.8.	Coste del factor trabajo por empleado asalariado. Construcción e ingeniería. Años 1955-1993	872
13.2.9.	Coste del factor trabajo por empleado asalariado. Servicios. Años 1955-1993.....	873
13.2.10.	Ganancia media por trabajador y hora en la industria y los servicios. Pagos ordinarios en jornada normal. Años 1989-1999	873
13.2.11.	Ganancia media por trabajador y hora en la industria y los servicios. Pagos totales, ambas jornadas. Años 1989-1999	874
13.2.12.	Salarios medios. Años 1981-1999	874
13.2.13.	Salarios. Años 1900-1959	875
13.2.14.	Salarios. Años 1955-1999	877

Reseña histórica de las fuentes

13.1. Presentación y descripción de fuentes

13.1.1. Precios

A. Antecedentes históricos

La primera estadística de precios al por menor de España, debida al Instituto de Reformas Sociales, se tituló *Coste de la vida del obrero* y se elaboró con periodicidad semestral a partir de 1909. Consta de los índices de doce artículos alimenticios básicos y el índice general se obtenía como media geométrica simple de los índices individuales. La base del índice era el promedio de los diez primeros semestres de la serie, y la estadística presentaba dos índices: uno para el conjunto de las capitales de provincia y otro para un conjunto de pueblos, sin calcular el promedio para ambos conjuntos.

Estos índices, que eran publicados por el propio Instituto de Reformas Sociales, se incluyeron por primera vez en el *Anuario Estadístico de España* de 1915 y, a partir de entonces, en los anuarios sucesivos, hasta el de 1934, último en que apareció antes de la Guerra Civil.

A comienzos de la década de los veinte, el Instituto Geográfico, Catastral y de Estadística comenzó a elaborar su propio índice del coste de la vida, publicándose sus resultados en el *Anuario Estadístico de España*, a partir de 1921-1922, con datos desde 1914. Este índice incluía dos tipos de información: por un lado, se presentaban sendos índices de precios al por menor para Madrid y Barcelona, respectivamente; y, por otro, se recogían los precios de artículos de primera necesidad de todas las capitales de provincia, en un cuadro de doble entrada por artículos y capitales, en el que figuraban los precios máximos y mínimos del año por artículos y capitales. Esta iniciativa constituyó un avance importante porque, además de alimentos, se incluyeron otros artículos hasta un total de 27, un número que oscilaría, sin embargo, a lo largo de los años siguientes.

A partir de agosto de 1933, el Boletín estadístico del Centro de investigaciones especiales o Laboratorio de

estadística comenzó a presentar una serie de índices mensuales, con inicio en enero de 1932, con la misma base que la de los 12 artículos del Instituto de Reformas Sociales, pero ahora referida a 17 artículos, siendo el último dato aparecido el de junio de 1936. Este índice es precisamente el precursor del índice del coste de la vida en las capitales de provincia con base julio de 1936 que comenzaría a publicarse después de la Guerra Civil.

B. El Índice de Precios de Consumo

El Instituto Nacional de Estadística (INE) ha elaborado cinco sistemas de Índices de Precios de Consumo con anterioridad al actual sistema con base en 1992: el sistema con base en julio de 1936 y los sistemas con base en las medias anuales de 1958, 1968, 1976 y 1983. Hasta la implantación del sistema 1976, los índices elaborados recibían el nombre de índices del coste de la vida, pero a la entrada en vigor de éste, siguiendo recomendaciones internacionales, se decidió cambiar esta denominación por la actual de Índice de Precios de Consumo (IPC).

El punto de partida para seleccionar los artículos representativos y elaborar el sistema de ponderaciones en cada uno de estos sucesivos sistemas ha radicado siempre en la información suministrada por una Encuesta de Presupuestos Familiares (EPF). Así, el sistema 1958 se elaboró a partir de la realizada por el INE en marzo de 1958; el sistema 1968, a partir de la realizada entre marzo de 1964 y febrero de 1965; el sistema 1976, a partir de la realizada entre julio de 1973 y junio 1974; y el sistema 1983, a partir de la realizada de abril de 1980 a marzo de 1981. El sistema 1992, actualmente vigente, se ha elaborado a partir de las EPF realizadas entre abril de 1990 y marzo de 1991.

Para disponer de una serie única, la existencia de sucesivos sistemas plantea el problema de unir series que no son homogéneas, ya que no sólo las ponderaciones de los artículos que componen los índices son distintas sino que la propia cesta de artículos va cambiando y ampliándose cada vez que un sistema sustituye a otro. Aunque las técnicas de enlace pueden llegar a ser muy refinadas¹, aquí se ha optado, siempre que no se ha podido contar con alguna realizada por el propio INE, por la aplicación de un simple coeficiente de enlace obtenido a partir del periodo de solapamiento de las series.

1. Sobre la metodología de enlaces, vid. GARCÍA Y SERRANO (1980), pp. 465-497; e INE (1995), pp. 41-42.

C. El Índice de Precios de Consumo de Andalucía

Dada la inexistencia de índices oficiales hasta 1914, para llenar el hueco existente hasta esa fecha se ha acudido a dos trabajos que proporcionan información sobre su evolución en algunas de las capitales andaluzas.

El primero de ellos es el de Arenas Posadas (1995), en el que se construye un índice de precios de consumo para el período 1881-1922 partiendo de catorce artículos de consumo popular, con unas ponderaciones en función de lo que se consideraba el presupuesto familiar tipo de 1904. Aunque el año base en la fuente es 1896, en la tabla 13.1.1 se ha preferido pasarla a 1914, que es la base del primer índice que comenzó a elaborar el Instituto Geográfico, Catastral y de Estadística.

El segundo es el de Ballesteros Doncel (1997), un ambicioso estudio en el que ha llevado a cabo una laboriosísima estimación del coste de la vida en España en el período 1861-1936 a partir de los índices de precios de doce provincias, entre las que se encuentran Granada y Sevilla. En un período tan largo, los artículos utilizados y su ponderación han tenido, lógicamente, que ir variando en función de las fuentes disponibles y de la propia evolución del presupuesto familiar. En concreto, para el período 1907-1936 al que se refiere la tabla 13.1.2, se incluyen tan sólo trece artículos, todos ellos alimenticios, con las siguientes ponderaciones: pan de trigo (0,300), garbanzos (0,100), arroz (0,025), judías (0,025), patatas (0,200), aceite (0,050), vino (0,050), leche (0,030), carne de vaca (0,100), bacalao (0,050), huevos (0,030), azúcar (0,020) y café (0,020).

En la tabla 13.1.3 se ofrece el Índice del coste de la vida para el período 1914-1932, obtenido a partir de los precios máximos y mínimos de distintos artículos en cada una de las capitales de provincia publicados en el *Anuario Estadístico de España*. Aunque el número de artículos fue mayor, en torno a 25 a lo largo de todo este tiempo, aquí se han incluido tan sólo 16, los que aparecían todos los años y eran más importantes, con las siguientes ponderaciones, en función del presupuesto familiar de la época: pan (0,279), garbanzos (0,093), arroz (0,023), judías (0,023), patatas (0,186), aceite (0,046), vino (0,046), leche (0,028), carne de vaca (0,093), bacalao (0,047), huevos (0,028), azúcar (0,019), café (0,019), carbón vegetal (0,040), carbón mineral (0,015) y electricidad (0,015).

Matemáticamente, el índice correspondiente al año t , resultante de una agregación de n artículos con ponderaciones w_j para $j = 1, \dots, n$ es igual a:

$$I^t = \sum_{j=1}^n w_j I_j^t$$

Siendo I_j^t el índice simple del artículo j en el año t :

$$I_j^t = \frac{P_j^t}{P_j^0} \times 100$$

2. Para conocer con detalle todas las alteraciones metodológicas del IPC base 1992, vid. CASTRO PUENTE (1992) e INE (1995).

3. Sobre la metodología de elaboración de coeficientes de enlace vid. GARCÍA y SERRANO (1980), pp. 465-501; e INE (1986): *Índice de precios de consumo. Años 1984 y 1985. Enlace de series*, Madrid.

P_j^t corresponde al precio medio en pesetas corrientes del artículo j en el año t y P_j^0 al precio en el año inicial, en este caso, 1914.

El INE ha elaborado coeficientes de enlace para dar continuidad a los sucesivos sistemas de IPC elaborados a partir del sistema con base en julio de 1936. Gracias a ello, se ha podido disponer de una serie anual homogénea de 1939 a 1992, con base en 1992, correspondiente a la media anual de los índices mensuales, para las capitales de provincia, para la media regional y para el conjunto nacional, que se recoge en la tabla 13.1.4. Existen, sin embargo, dos cuestiones que deben ser expresamente comentadas.

En primer lugar, para los datos referidos al conjunto nacional, hay que tener en cuenta que en los sistemas con base en 1936 y 1958 se calculaba un índice para cada una de las capitales de provincia y otro para el conjunto de las capitales. Sin embargo, a partir de 1961, el índice general nacional se desagregó en un índice urbano y un índice no urbano. El primero contenía información de las capitales de provincia y de los municipios de más de 50.000 habitantes, y el segundo, de los municipios restantes. Por ello, en la columna correspondiente se incluyen ambos índices a partir de 1961.

Y en segundo lugar, el INE no comenzó a elaborar estimaciones del IPC con carácter regional hasta 1978. Por ello, los datos de la tabla 13.1.4 para Andalucía corresponden a la media aritmética simple de los índices de las capitales de provincia andaluzas, hasta esa fecha, y a partir de entonces se incluye también la estimación regional oficial del INE.

A partir de 1993, se presenta un nuevo problema como consecuencia de la ruptura de las series para las capitales de provincia en el actual sistema 1992, que impide el enlace de las series provinciales. En concreto, dejaron de elaborarse los índices para las capitales de provincia y para los conjuntos nacionales urbano y no urbano, sustituyéndose por los índices provinciales y por el índice general². Por ello, en la tabla 13.1.5 se recogen los datos de índices de precios para Andalucía y España suministrados directamente por el INE para el período 1993-1999.

Pese a los numerosos e importantes problemas metodológicos que podrían plantearse, en las tablas 13.1.26 y 13.1.27 se ofrecen sendas series enlazadas del IPC, elaboradas a partir de las tablas anteriores: la primera corresponde al período 1900-1935, con base en 1914, en el que aún se llamaba Índice del coste de la vida; la segunda, al período 1939-1999.

D. Desagregación sectorial del IPC

El IPC desagregado por grupos de productos se ofrece en las tablas 13.1.6 a 13.1.25. Antes de describir como se han elaborado, comentamos brevemente la forma en que procede el INE para efectuar el enlace de las series.

Existen dos tipos de coeficientes de enlace: el legal y el estructural³. El primero es utilizado por el INE en sus certificaciones oficiales y resulta del cociente entre los índices en base X y base Y del mes de diciembre:

$$K_{X/Y} = \frac{I_{dicY}(Y)}{I_{dicX}(Y)}$$

El coeficiente estructural, resulta del cociente entre la media de los índices del año X y la media de los índices del año Y:

$$K_{X/Y} = \frac{\sum_{m=1}^{12} I_m^{(Y)}/12}{\sum_{m=1}^{12} I_m^{(X)}/12} = \frac{100}{\sum_{m=1}^{12} I_m^{(X)}/12}$$

En principio, parece que para elaborar la serie entre 1939 y 1992, lo único que habría que hacer es utilizar los coeficientes de enlace para las capitales de provincia andaluzas y el conjunto nacional. Sin embargo, veamos las dificultades que ello suponía y el criterio adoptado finalmente.

Los datos de que disponíamos pertenecían a seis sistemas distintos (1936, 1958, 1968, 1976, 1983 y 1992), habiéndose producido además dos rupturas metodológicas muy importantes en 1976 y 1992. La de 1976, debida al aumento del número de grupos, que pasaron de cinco (Alimentos, bebidas y tabaco, Vestido y calzado, Vivienda, calefacción, alumbrado y distribución de agua, Gastos de casa y Otros gastos) a ocho, añadiéndose Medicina y conservación de la salud, Transportes y comunicaciones y Esparcimiento, enseñanza y cultura y pasando a denominarse Menaje el grupo gastos de casa. Y la de 1992, debida al cambio en la unidad espacial para la que se estiman los precios.

Estos hechos nos llevaron a la realización de tres tipos de tablas distintas: de la 13.1.6 a la 13.1.8, para el período 1936-1976 con base en 1976; de la 13.1.9 a la 13.1.16, entre 1976 y 1992, con base en 1992; y de la 13.1.17 a la 13.1.24, entre 1993 y 1999, con base en 1992.

Los datos de las tablas 13.1.6 a 13.1.8 proceden de los enlaces realizados por García y Serrano (1980, pp.736-748) para los sistemas de 1936, 1958, 1968 y 1976. Estos autores, que sólo realizaron los enlaces para capitales de provincia, se apoyaron para hacerlo en la publicación de los datos por rúbricas, homogeneizando el contenido de los grupos. Sin embargo, sólo lo hicieron para los grupos de alimentación y bebidas (grupo 1), vestido y calzado (grupo 2) y otros gastos (grupo 5), ya que para los demás no existía información suficiente que permitiera realizar el enlace.

La información a partir de 1976 y hasta 1992 se recoge en las tablas 13.1.9 a 13.1.16. Por capitales de provincia y para el conjunto nacional se disponía de la serie de índices medios entre 1976 y 1985 en base 1976 y de la serie 1983-1992 en base 1983. Finalmente, la homogeneización se ha obtenido a través del uso de los coeficientes de enlace estructural del INE, que se podían calcular puesto que las series se solapan. El dato de Andalucía corresponde a la media de las capitales de provincia para 1976 y 1977 y a partir de 1978 a las propias estimaciones del INE.

Entre 1993 y 1999 (tablas 13.1.17 a 13.1.24), los datos se refieren a provincias y no se publican en los anuarios estadísticos, habiendo tenido que recurrir a la información que suministra el INE a través del banco de datos TEMPUS, accesible desde su página web. Las series de todos los grupos corresponden a las estimaciones del INE en base 1992.

13.1.2. Salarios

A. Estadísticas de salarios en España

Hasta 1963, en que comienza a elaborarse la primera Encuesta de Salarios, la información estadística sobre salarios en España es muy pobre y fragmentaria.

Con datos elaborados por el Instituto de Reformas Sociales, el *Anuario Estadístico de España* publicó en 1915 los tipos máximos y mínimos de jornales diarios de algunos oficios (mineros, metalúrgicos, herreros, albañiles, carpinteros, canteros, pintores, zapateros, sastres, modistas y braceros agrícolas, distinguiendo en este último caso entre hombres, mujeres y niños). Esta estadística continuó publicándose entre los años 1915 y 1931.

En aplicación de las normas acordadas en la Conferencia Internacional de Estadísticas de Trabajo celebrada en Ginebra en 1923, el Ministerio de Trabajo, Comercio e Industria comenzó a elaborar una estadística de salarios, fruto de la cual fue la publicación en 1931 de la *Estadística de salarios y jornales de trabajo*, un excelente trabajo, cuyo principal problema consiste en que sólo recogió datos de salarios industriales relativos a cuatro cortes temporales, los años 1914, 1920, 1925 y 1930. En esta estadística se recogían, para cada una de las provincias, los salarios semanales medios de obreros cualificados, los índices de precios de artículos de primera necesidad y los índices de salarios reales.

Después de la Guerra Civil, las informaciones sobre salarios de los anuarios estadísticos son de escaso valor, ya que corresponden a pagos ordinarios incluidos legalmente en las diferentes reglamentaciones de trabajo, desconociéndose los pagos extraordinarios al margen de tales reglamentaciones, que constituyeron el principal mecanismo de defensa de los salarios frente a la pérdida de poder adquisitivo debida al alza de los precios.

Por Orden de la Presidencia de Gobierno de 15 de noviembre de 1955, se dispuso la formación de una Estadística de Salarios, que se realizó efectivamente a partir de 1957 mediante una encuesta a 3.000 empresas de 48 actividades económicas distintas, seleccionadas subjetivamente. A partir de 1963, esta estadística se perfeccionó, mediante la realización de una encuesta a una muestra de empresas seccionadas aleatoriamente, y continuó elaborándose hasta 1988. Ninguna de estas estadísticas y encuestas, sin embargo, incluyó información desagregada por provincias o regiones.

Finalmente, a partir de 1989, la nueva Encuesta de Salarios en la Industria y en los Servicios comenzó a ofrecer datos sobre ganancias ordinarias y totales en jornada normal y extraordinaria por comunidades autónomas, distinguiendo entre empleados y oficiales. Aunque esta encuesta sufrió un cambio metodológico en 1996, para adaptarse a las divisiones de la CNAE-93, ello no afectó a los resultados generales, que son perfectamente comparables a todo lo largo del período 1989-1999. Las ganancias vienen dadas en términos brutos, antes de practicar retenciones o pagos a la Seguridad Social por cuenta del trabajador, distinguiéndose dos tipos de pagos: los pagos ordinarios corresponden a los de carácter mensual, incluidos los extraordinarios si están prorrateados; y los pagos totales corresponden a los ordinarios, más los extraordinarios y los pagos atrasados.

Junto a estas estadísticas y encuestas oficiales sobre salarios, existen otras dos fuentes a partir de las cuales es posible obtener información provincial y regional sobre salarios: la Estadística de Convenios Colectivos (1981-1999) y la serie *Renta Nacional de España y su distribución provincial* (1955-1993).

La Estadística de Convenios Colectivos, publicada por el Ministerio de Trabajo y Asuntos Sociales, procede de la explotación de las Hojas Estadísticas que se cumplimentan para cada convenio, una vez firmados por las comisiones negociadoras de los mismos, que forman parte de la documentación que es necesario presentar ante la autoridad laboral competente para proceder a su registro (Real Decreto 1040/1981 de 22 de mayo). Las Direcciones Provinciales de Trabajo, Seguridad Social y Asuntos Sociales, así como las Comunidades Autónomas con funciones transferidas en esta materia, remiten las Hojas Estadísticas a la Dirección General de Trabajo del Ministerio de Trabajo y Asuntos Sociales que, en unión de las recibidas directamente, las remite a la Subdirección General de Estadísticas Sociales y Laborales del Departamento para la elaboración de la correspondiente estadística. En ellas se recoge, con desagregación provincial, el crecimiento medio anual de los salarios pactados en el total de convenios firmados más las revisiones salariales por cláusula de salvaguarda, una vez que han sido comunicadas por las comisiones negociadoras.

La serie *Renta nacional de España y su distribución provincial* permite calcular una medida proxy del salario, por provincias y comunidades autónomas, a partir de los datos sobre coste del trabajo y número de empleos asalariados recogidos en ella. En concreto, para el sector *i* y la provincia *j*, el salario anual correspondería al cociente:

$$S_{ij} = \frac{CT_{ij}}{EA_{ij}}$$

Donde CT_{ij} corresponde al coste del trabajo y EA_{ij} a los empleos asalariados en el sector *i* y la provincia *j*.

El coste del trabajo corresponde al importe de las remuneraciones brutas pagadas a los trabajadores asalariados, que incluyen los salarios netos satisfechos, más las retenciones del Impuesto de la Renta y las cotizaciones a la Seguridad Social a cargo de los trabajadores. Al importe bruto de la nómina pagada a los trabajadores se añaden las cotizaciones a la Seguridad Social pagadas por los empresarios o empleadores, incluidas las satisfechas por los trabajadores autónomos y profesionales.

Los empleos asalariados corresponden al número de empleos asalariados de cada rama de la producción y cada provincia en el año de referencia, aunque el periodo trabajado sea menor del año. Se incluyen, por tanto, los trabajadores de temporada y eventuales. El agregado provincial de empleos en el conjunto de las ramas de la producción no es, por tanto, coincidente con la población total residente ocupada en el año, ya que incorpora el reemplazo, los cambios de trabajo y el empleo no residente de quienes en algún momento trabajaron en la rama y provincia analizada.

B. Los salarios en Andalucía

Dada la inexistencia de fuentes oficiales sobre salarios para los primeros años del siglo, en la tabla 13.2.1 se ha recogido la serie de salarios reales en Sevilla elaborada por Fernández Roca (1995). En ella se ofrece una serie, para 1900-1920, que incluye los salarios de diferentes profesiones, el salario medio y un índice general de salarios con base en 1914.

La tabla 13.2.2 se ha elaborado a partir de la información sobre salarios contenida en el *Anuario Estadístico de España* a lo largo del período 1915-1931. Contiene datos de todas las provincias andaluzas y la media regional, pero se han tomado sólo los jornales medios de las profesiones más representativas en cada uno de los sectores: braceros-hombres, en la agricultura; albañiles, en la construcción; y metalúrgicos, en el sector industrial.

La tabla 13.2.3 procede íntegramente de la *Estadística de salarios y jornales de trabajo*. Para cada uno de los cortes temporales de la estadística, se ofrecen datos provinciales, así como del conjunto de Andalucía y del total nacional, correspondientes al promedio de salario semanal y al índice de salario real.

La ausencia de información oficial en el período posterior a 1930, se ha cubierto nuevamente con los datos de Fernández Roca (1995) para Sevilla correspondientes al período 1936-1959, que incluyen la evolución de los salarios nominales y reales y un índice con base en 1936 (tabla 13.2.4).

Las tablas 13.2.5 a 13.2.9, elaboradas a partir de la publicación *Renta Nacional de España y su distribución provincial. Serie homogénea 1955 a 1993*, cubren suficientemente este período de tiempo. En ellas se ofrece información provincial, regional y nacional sobre el coste del factor trabajo por empleado, para cada uno de los sectores (sector primario, industria, construcción y servicios) y para el total de sectores.

Las tablas 13.2.10 y 13.2.11 proceden de la Encuesta de Salarios en la Industria y en los Servicios (1989-1999). En la primera de ellas se recogen los pagos ordinarios en jornada normal (ganancia media por trabajador y hora), y en la segunda los pagos totales en jornada normal y jornada extraordinaria, distinguiendo entre empleados y obreros.

Por último, en la tabla 13.2.12 se recoge el incremento salarial medio anual de cada una de las provincias andaluzas, de Andalucía y del total nacional para el período 1981-1999, obtenido a partir de la Estadística de Convenios Colectivos, del Ministerio de Trabajo y Asuntos Sociales.

En las tablas 13.2.13 y 13.2.14 se ofrecen, junto a la información básica general de las tablas anteriores, sendos índices de salarios, con base en 1914 y 1992, respectivamente, que deben tomarse con muchas cautelas dada la heterogeneidad de las fuentes utilizadas y la distinta significación de los datos incluidos en cada una de ellas.

13.2. Bibliografía

ARENAS POSADAS, C. (1995), *Sevilla y el Estado. Una perspectiva local de la formación del capitalismo en España*, Sevilla: Universidad de Sevilla.

BALLESTEROS DONCEL, E. (1997): "Una estimación del coste de la vida en España. 1861-1932", *Revista de Historia Económica*, nº 2.

CAMPOS NORDMAN, R. (1957): "Los salarios durante los últimos veinte años", *Moneda y Crédito*, nº 60, marzo.

CASTRO PUENTE, M.A. (1992): "El nuevo sistema de índices de precios de consumo", *Situación*, núm. 3-4, pp.166-179.

FERNÁNDEZ ROCA, F.J. (1995) "El salario industrial en Sevilla: 1900-1975", en ARENAS POSADAS, C. (ed.), *Industria y clases trabajadoras en la Sevilla del siglo XX*, Sevilla: Universidad de Sevilla.

GARCÍA, E. y SERRANO, J.M. (1980), *Índices de precios de consumo*, Madrid: INE.

OJEDA EISELEY, A. (1988): *Índices de precios en España en el período 1913-1987*, Estudios de Historia Económica del Banco de España, núm. 17, Madrid.

13.3. Guía de fuentes

DIRECCIÓN GENERAL DE TRABAJO (1931). Estadística den salarios y jornales de trabajo, referida al periodo 1914-1930. Ministerio de Trabajo, Comercio e Industria, Madrid.

FUNDACIÓN BANCO BILBAO VIZCAYA (1998): *Renta Nacional de España y su distribución provincial. Serie homogénea 1955 a 1993. Avance 1994 a 1997*, FBBV, Bilbao.

INSTITUTO NACIONAL DE ESTADÍSTICA (1957-1988). Estadística de salarios.

INSTITUTO NACIONAL DE ESTADÍSTICA (1988-1999). Estadística de salarios en la industria y en los servicios.

INSTITUTO NACIONAL DE ESTADÍSTICA (1979): *Índice de precios de consumo. Monografía técnica: enlace de las series anteriores en el IPC*, Madrid

INSTITUTO NACIONAL DE ESTADÍSTICA (1986): *Índice de precios de consumo. Años 1984 y 1985. Enlace de series*, Madrid.

INSTITUTO NACIONAL DE ESTADÍSTICA (1995): *Índice de precios de consumo. Base 1992: series enlazadas*, Madrid.

INSTITUTO DE REFORMAS SOCIALES (1916): *Coste de la vida del obrero. Estadística de los precios de los artículos de primera necesidad en toda España, 1909-1915*, Madrid.

INSTITUTO DE REFORMAS SOCIALES (1923): *Movimiento de los precios al por menor en España durante la Guerra y la posguerra, 1914-1922*, Dirección General de Trabajo e Inspección, Sobrinos de la sucesora de M. Minuesa de los Ríos, Madrid.

MINISTERIO DE TRABAJO Y ASUNTOS SOCIALES (1981-1999). Estadística de convenios colectivos.

13. Precios y salarios

13.1. Precios

13.1.1. Índice de precios de consumo en Sevilla. Años 1900-1922

(Base 1914=100)

	Índice de precios de consumo
1900	108,79
1901	100,61
1902	98,49
1903	100,61
1904	120,00
1905	126,06
1906	125,16
1907	122,42
1908	109,69
1909	104,85
1910	92,43
1911	92,43
1912	94,85
1913	103,64
1914	100,00
1915	111,52
1916	113,94
1917	123,33
1918	135,76
1919	166,97
1920	172,43
1921	184,25
1922	167,58

FUENTE: ARENAS POSADAS. *Sevilla y el Estado. Una perspectiva local de la formación del capitalismo en España*, p. 251

13. Precios y salarios

13.1.2. Índice medio del coste de la alimentación en España y las provincias de Granada y Sevilla. Años 1907-1936 (Base 1914=100)

	Granada	Sevilla	España
1907	95,80	95,39	96,56
1908	90,75	90,63	95,75
1909	141,25	104,83	116,99
1910	86,95	92,89	94,55
1911	83,29	86,17	93,38
1912	86,29	90,07	90,35
1913	80,53	91,17	90,89
1914	100,00	100,00	100,00
1915	112,13	105,86	110,16
1916	106,72	117,78	117,47
1917	117,23	119,77	121,91
1918	145,92	147,85	149,30
1919	181,36	179,80	175,85
1920	199,27	204,72	198,30
1921	183,06	152,35	174,54
1922	185,73	171,11	174,75
1923	152,85	139,36	157,73
1924	190,85	172,78	183,25
1925	200,59	177,98	187,70
1926	173,76	163,21	172,11
1927	181,37	167,91	179,07
1928	167,20	158,55	162,82
1929	176,46	157,77	170,36
1930	165,57	143,17	165,53
1931	187,24	155,76	182,39
1932	187,04	150,61	175,87
1933	182,11	153,68	165,76
1934	193,74	163,38	178,59
1935	178,55	162,86	175,25
1936	180,34	164,27	170,52

FUENTE: BALLESTEROS DONCEL. "Una estimación del coste de la vida en España. 1861-1932", p. 393

13.1.3. Índice del coste de la vida en Andalucía por provincias. Años 1914-1932

(Base 1914=100)

	Andalucía	Almería	Cádiz	Córdoba	Granada	Huelva	Jaén	Málaga	Sevilla	España
1914	100,0	100,0	100,0	100,0	100,0	100,0	100,0	100,0	100,0	100,0
1915	-	-	-	-	-	-	-	-	-	104,4
1916	-	-	-	-	-	-	-	-	-	112,1
1917	118,0	112,3	125,2	127,1	117,1	130,9	102,0	121,3	108,5	131,5
1918	131,4	137,8	137,4	149,1	126,3	142,1	121,0	126,2	111,6	155,2
1919	155,1	158,2	154,2	164,0	153,9	185,4	146,3	147,1	131,9	171,0
1920	178,0	172,9	174,7	188,9	181,7	207,3	151,4	168,9	-	184,6
1921	164,1	163,4	177,0	164,6	163,3	164,3	153,6	162,4	-	166,7
1922	134,0	133,6	135,4	135,8	140,9	130,6	127,1	136,3	132,2	160,2
1923	-	-	-	-	-	-	-	-	-	158,5
1924	-	-	-	-	-	-	-	-	-	171,1
1925	-	-	-	-	-	-	-	-	-	174,2
1926	160,1	177,2	181,5	161,6	177,7	141,8	138,8	153,1	149,1	171,0
1927	156,4	163,9	170,6	160,5	168,4	144,0	139,9	158,5	146,0	168,9
1928	-	-	-	-	-	-	-	-	-	156,9
1929	152,9	152,4	159,1	155,4	172,5	145,1	145,4	155,0	138,2	156,4
1930	134,9	135,5	140,0	134,7	141,9	137,4	134,3	135,4	120,3	157,7
1931	143,9	152,9	139,1	144,1	151,9	152,2	137,2	149,9	123,9	164,0
1932	147,9	161,4	143,0	169,3	153,1	155,8	129,6	150,0	121,2	163,4

FUENTE: INE. Anuario estadístico. Elaboración propia

13. Precios y salarios

13.1.4. Índice de precios de consumo en las capitales de provincias andaluzas. Años 1939-1992

(Base 1992=100)

	Andalucía	Almería	Cádiz	Córdoba	Granada	Huelva	Jaén	Málaga	Sevilla	España	
										Urbano	General
1939	0,83	0,86	0,64	0,88	0,84	0,77	0,93	0,75	0,92	-	-
1940	0,95	0,96	0,77	1,02	0,94	0,92	1,07	0,90	1,06	0,96	-
1941	1,24	1,23	1,01	1,34	1,18	1,23	1,36	1,25	1,35	1,25	-
1942	1,36	1,46	1,09	1,43	1,28	1,35	1,44	1,34	1,46	1,34	-
1943	1,36	1,47	1,13	1,35	1,38	1,38	1,42	1,34	1,42	1,33	-
1944	1,39	1,40	1,19	1,41	1,42	1,45	1,45	1,37	1,47	1,39	-
1945	1,52	1,43	1,27	1,52	1,61	1,66	1,58	1,47	1,60	1,48	-
1946	1,97	1,86	1,66	2,04	2,07	2,10	2,00	1,95	2,05	1,95	-
1947	2,25	2,08	1,97	2,28	2,41	2,30	2,39	2,21	2,34	2,29	-
1948	2,42	2,30	2,03	2,45	2,56	2,48	2,66	2,27	2,58	2,45	-
1949	2,57	2,49	2,15	2,50	2,63	2,78	2,91	2,38	2,71	2,58	-
1950	2,81	2,74	2,35	2,74	2,86	3,04	3,14	2,60	2,98	2,86	-
1951	3,07	3,04	2,58	2,98	3,10	3,24	3,48	2,89	3,24	3,13	-
1952	3,01	2,96	2,57	2,89	3,00	3,17	3,42	2,88	3,16	3,06	-
1953	3,05	3,05	2,69	2,90	3,00	3,21	3,50	2,88	3,19	3,11	-
1954	3,13	3,14	2,79	2,96	3,02	3,27	3,49	3,02	3,36	3,15	-
1955	3,26	3,32	2,90	3,08	3,16	3,36	3,60	3,14	3,55	3,28	-
1956	3,45	3,42	3,09	3,25	3,36	3,50	3,79	3,40	3,77	3,47	-
1957	3,83	3,76	3,49	3,66	3,72	3,95	4,16	3,73	4,16	3,85	-
1958	4,36	4,41	3,87	4,26	4,26	4,50	4,82	4,04	4,70	4,36	-
1959	4,69	4,65	4,28	4,62	4,51	4,77	5,10	4,59	5,01	4,68	-
1960	4,73	4,89	4,38	4,50	4,59	4,69	5,14	4,67	4,96	4,73	-
1961	4,78	5,07	4,41	4,57	4,61	4,82	5,11	4,70	4,94	4,81	4,95
1962	5,10	5,37	4,72	5,13	4,90	5,26	5,40	4,98	5,07	5,10	5,23
1963	5,58	5,93	5,05	5,72	5,25	5,76	5,99	5,38	5,60	5,54	5,69
1964	6,02	6,15	5,52	6,02	5,76	6,26	6,55	5,78	6,09	5,97	6,09
1965	6,74	7,01	6,10	6,85	6,72	7,01	7,11	6,45	6,64	6,76	6,89
1966	7,14	7,45	6,45	7,38	6,98	7,32	7,61	6,83	7,07	7,18	7,32
1967	7,58	7,78	6,77	7,95	7,39	7,91	8,21	7,16	7,50	7,64	7,79
1968	7,99	8,11	7,08	8,29	7,91	8,13	8,74	7,56	8,11	8,01	8,18
1969	8,24	8,31	7,36	8,57	8,09	8,31	9,10	7,80	8,36	8,20	8,35
1970	8,80	8,91	8,12	9,01	8,71	8,85	9,53	8,40	8,86	8,73	8,83
1971	9,65	9,73	9,04	9,86	9,56	9,69	10,55	9,24	9,52	9,51	9,56
1972	10,44	10,50	9,71	10,59	10,38	10,65	11,26	10,18	10,25	10,30	10,35
1973	11,65	11,94	10,62	11,89	11,46	11,95	12,48	11,44	11,42	11,42	11,53
1974	13,39	13,86	12,05	13,80	13,10	13,75	14,17	13,20	13,17	13,15	13,34
1975	15,65	16,24	14,01	16,08	15,11	16,44	16,16	15,37	15,81	15,36	15,60
1976	17,98	18,41	16,28	18,40	17,36	19,03	18,51	17,85	18,01	18,07	18,35
1977	22,40	22,60	21,41	23,11	21,28	23,49	22,45	22,61	22,28	22,51	22,86
1978	26,91	27,86	26,23	27,05	25,37	28,00	27,38	26,97	26,51	27,00	27,38
1979	30,98	32,13	30,60	30,59	29,36	32,45	31,53	30,89	30,38	31,36	31,66
1980	36,09	37,29	35,64	34,98	35,29	37,41	37,16	35,89	35,14	36,37	36,59
1981	41,77	43,80	41,97	40,52	40,62	43,16	41,94	41,73	40,56	41,62	41,91
1982	47,89	49,73	48,23	46,74	46,60	49,18	47,97	48,00	46,76	47,56	47,96
1983	53,55	55,67	53,61	52,86	52,15	54,37	53,46	53,97	52,47	53,35	53,79

CONTINUA →

13.1.4. Índice de precios de consumo en las capitales de provincias andaluzas. Años 1939-1992

(Base 1992=100)

	Andalucía	Almería	Cádiz	Córdoba	Granada	Huelva	Jaén	Málaga	Sevilla	España	
										Urbano	General
1984	59,60	61,61	59,66	60,02	57,68	60,03	59,66	59,62	58,64	59,32	59,86
1985	64,83	67,50	65,23	65,30	62,86	65,41	64,75	64,30	63,44	64,61	65,14
1986	71,25	74,76	71,58	71,84	68,80	72,57	70,49	71,33	68,84	70,32	70,87
1987	75,14	78,75	75,62	75,27	72,58	76,66	74,18	75,87	72,46	74,01	74,59
1988	78,70	81,69	79,47	78,55	75,35	80,74	77,85	79,83	76,34	77,74	78,19
1989	83,55	86,55	83,90	83,75	80,22	85,28	82,78	84,54	81,63	83,11	83,51
1990	89,42	91,81	89,95	89,20	87,17	90,73	88,48	90,51	87,73	88,79	89,12
1991	94,64	95,98	95,12	94,57	93,74	95,39	93,89	95,22	93,33	94,20	94,41
1992	100,00	100,00	100,00	100,00	100,00	100,00	100,00	100,00	100,00	100,00	100,00

FUENTE: INE. WEB

13.1.5. Índice de precios de consumo en las capitales de provincias andaluzas. Años 1993-1999

(Base 1992=100)

	Andalucía	Almería	Cádiz	Córdoba	Granada	Huelva	Jaén	Málaga	Sevilla	España
1993	104,12	104,64	104,94	105,34	105,77	105,07	105,34	104,14	104,91	105,02
1994	109,07	109,79	110,21	110,71	110,14	110,70	110,36	108,98	109,69	109,98
1995	114,24	115,70	115,12	117,02	114,69	116,17	115,89	113,99	114,66	115,12
1996	118,24	119,99	118,76	121,18	119,53	120,25	120,67	118,25	117,98	119,21
1997	120,00	122,24	120,70	122,87	121,60	122,25	122,42	119,66	119,63	121,56
1998	121,65	124,32	122,64	124,60	123,47	124,62	124,61	120,98	120,73	123,79
1999	123,99	126,73	124,82	127,12	125,39	127,18	126,85	123,65	123,07	126,65

FUENTE: INE. WEB

13. Precios y salarios

13.1.6. Índice de precios de consumo. Grupo 1: Alimentos y bebidas. Años 1936-1976

(Base 1976=100)

	Andalucía	Almería	Cádiz	Córdoba	Granada	Huelva	Jaén	Málaga	Sevilla	España	
										Urbano	General
1936	2,31	2,35	2,10	2,17	2,27	2,15	2,59	2,53	2,33	-	2,33
1937	-	-	-	-	-	-	-	-	-	-	-
1938	-	-	-	-	-	-	-	-	-	-	-
1939	4,32	5,12	3,38	4,50	4,61	3,96	4,56	4,12	4,29	-	4,15
1940	5,16	5,75	4,36	5,34	5,37	4,88	5,30	5,14	5,15	-	5,01
1941	7,10	7,56	6,16	7,38	7,21	7,11	6,76	7,49	7,14	-	7,00
1942	7,81	8,78	6,63	7,84	8,03	7,73	7,72	7,98	7,78	-	7,42
1943	7,76	8,94	6,92	7,05	8,37	7,95	7,57	7,90	7,38	-	7,23
1944	7,96	8,72	7,27	7,55	8,39	8,44	7,73	8,04	7,52	-	7,53
1945	8,81	9,21	7,76	8,35	9,75	9,72	8,55	8,77	8,34	-	8,09
1946	12,19	12,68	10,74	12,36	13,26	13,05	11,52	12,51	11,39	-	11,45
1947	13,74	13,86	12,89	13,47	15,44	14,02	13,19	14,04	13,04	-	13,54
1948	14,37	15,01	12,86	13,96	16,09	14,70	14,65	14,03	13,67	-	13,98
1949	14,76	16,06	10,97	14,10	16,29	16,08	16,00	14,73	13,86	-	14,53
1950	16,52	17,84	14,90	15,72	17,53	17,52	17,30	16,03	15,32	-	16,19
1951	18,18	20,07	16,45	17,07	19,05	18,74	19,48	17,73	16,87	-	17,79
1952	17,23	18,93	15,87	15,98	17,75	17,67	18,64	17,09	15,88	-	17,00
1953	17,30	19,10	16,61	16,04	17,31	17,74	18,87	16,80	15,95	-	17,03
1954	17,78	19,52	17,21	16,61	17,16	18,08	18,73	17,81	17,09	-	17,12
1955	18,65	20,79	17,81	17,59	18,25	18,67	19,31	18,42	18,34	-	17,95
1956	20,04	21,35	19,45	18,64	19,89	19,84	20,69	20,39	20,03	-	19,22
1957	22,49	23,90	22,20	20,82	22,21	22,85	23,08	22,39	22,44	-	21,61
1958	25,93	28,38	24,58	24,56	25,97	25,82	27,59	24,55	25,99	24,95	24,82
1959	27,90	29,52	27,42	26,07	27,58	27,16	29,28	28,59	27,60	-	26,63
1960	28,20	31,42	27,89	24,85	27,90	28,28	29,29	28,91	27,05	-	26,69
1961	27,70	30,09	27,55	25,56	27,11	26,84	28,74	28,93	26,78	27,50	27,11
1962	30,18	32,87	30,62	29,27	28,87	29,74	30,39	31,31	28,33	29,62	29,26
1963	33,35	38,81	33,72	32,00	31,11	32,40	32,63	34,69	31,41	32,59	32,22
1964	35,09	38,73	36,26	32,53	32,97	34,23	35,73	36,81	33,44	34,24	34,12
1965	40,16	43,45	41,00	38,13	39,58	39,99	39,72	42,41	37,02	39,65	39,54
1966	41,89	44,93	42,82	39,97	40,40	41,63	41,45	44,30	39,58	41,43	41,34
1967	43,27	45,09	44,12	42,17	41,49	44,19	43,55	44,67	40,87	43,00	43,02
1968	45,29	45,33	45,89	43,92	45,19	45,31	45,15	46,88	44,62	44,94	44,72
1969	46,87	46,24	47,09	44,97	47,94	46,08	47,95	48,80	45,91	45,84	45,80
1970	48,73	47,78	49,66	46,99	49,34	48,03	49,30	50,96	47,79	47,51	47,67
1971	53,46	51,59	55,25	52,35	54,78	52,38	54,49	55,37	51,45	51,19	51,70
1972	57,73	56,71	58,83	56,08	59,83	57,45	57,70	59,77	55,47	55,91	56,53
1973	65,66	65,23	69,94	63,77	66,81	65,11	64,20	67,56	62,65	62,97	63,73
1974	73,86	73,80	73,80	72,55	75,61	74,22	72,55	75,67	72,65	71,96	72,90
1975	86,31	87,76	85,18	85,51	87,41	84,87	84,74	87,48	87,55	84,22	85,47
1976	100,00	100,00	100,00	100,00	100,00	100,00	100,00	100,00	100,00	100,00	100,00

FUENTE: GARCÍA y SERRANO. *Índices de precios de consumo*

13.1.7. Índice de precios de consumo. Grupo 2: Vestido y calzado. Años 1936-1976

(Base 1976=100)

	Andalucía	Almería	Cádiz	Córdoba	Granada	Huelva	Jaén	Málaga	Sevilla	España	
										Urbano	General
1936	2,15	2,01	2,18	2,25	1,65	1,38	3,10	2,08	2,58	-	2,09
1937	-	-	-	-	-	-	-	-	-	-	-
1938	-	-	-	-	-	-	-	-	-	-	-
1939	4,45	4,24	4,55	4,76	4,23	3,10	5,44	3,91	5,37	-	3,98
1940	4,58	4,56	4,15	5,15	4,06	3,00	5,98	4,13	5,59	-	4,28
1941	5,96	6,37	5,07	7,25	4,73	4,18	7,26	5,99	6,80	-	5,45
1942	6,97	8,71	5,79	7,87	5,33	4,62	8,29	7,15	7,96	-	6,14
1943	7,08	7,71	5,75	7,79	5,58	4,89	8,72	7,36	8,80	-	6,39
1944	7,46	7,51	6,39	7,60	6,06	4,98	9,29	7,87	9,99	-	7,12
1945	7,85	7,23	7,34	7,56	6,81	5,41	9,74	8,33	10,35	-	7,58
1946	8,56	7,64	8,17	7,68	8,31	6,11	10,47	8,79	11,28	-	8,37
1947	10,33	10,00	8,93	9,75	10,02	7,00	12,94	10,02	14,00	-	9,94
1948	12,85	12,45	10,39	12,45	12,37	8,81	16,05	12,33	17,98	-	12,43
1949	13,64	12,94	11,40	12,29	12,76	10,01	17,30	13,44	18,99	-	13,35
1950	14,90	13,59	12,87	13,04	13,37	11,07	19,01	15,76	20,52	-	14,41
1951	16,46	14,69	14,06	15,18	14,59	12,76	20,49	18,03	21,89	-	16,02
1952	17,45	16,54	14,50	15,87	15,17	13,82	21,22	19,40	23,10	-	16,70
1953	18,05	17,72	15,00	15,20	15,88	14,41	21,82	20,71	23,68	-	17,30
1954	18,16	17,87	15,30	14,74	16,48	14,28	20,97	21,09	24,55	-	17,67
1955	18,33	17,35	15,56	14,68	16,68	14,00	21,43	21,42	25,48	-	18,01
1956	18,65	17,52	15,64	15,39	16,83	13,86	21,66	22,35	25,98	-	18,46
1957	19,45	16,71	16,15	17,30	17,86	15,11	21,89	23,38	27,17	-	19,67
1958	21,16	20,28	16,47	18,39	19,26	18,60	22,81	24,08	29,38	20,77	21,52
1959	22,63	21,30	18,49	20,66	20,72	20,07	23,30	25,02	31,51	-	22,92
1960	22,97	22,06	19,98	21,02	21,32	19,48	23,55	24,89	31,45	-	23,32
1961	23,45	22,91	20,87	21,43	20,95	20,59	24,76	25,23	30,85	22,64	23,51
1962	26,13	23,85	21,65	24,58	22,60	33,75	27,22	25,58	29,81	23,60	24,55
1963	27,44	24,22	22,13	30,28	25,36	28,11	30,77	26,49	32,17	25,93	27,00
1964	31,36	26,75	28,44	33,41	29,34	34,03	33,41	28,28	37,24	29,44	28,65
1965	34,99	34,54	30,64	37,11	34,05	37,02	36,53	30,14	39,89	33,15	34,27
1966	37,79	37,17	35,71	41,86	36,65	38,85	39,97	30,95	41,17	36,37	37,09
1967	41,48	42,30	37,55	44,93	39,99	42,03	44,00	35,29	45,72	40,57	40,59
1968	42,18	43,42	39,57	45,33	40,97	40,85	45,25	36,93	45,11	42,21	41,91
1969	43,31	44,64	40,64	47,73	41,38	41,58	45,84	38,22	46,41	43,27	43,00
1970	48,93	48,55	46,02	49,55	49,32	47,92	51,27	47,38	51,42	47,28	48,53
1971	53,63	52,02	50,53	52,49	53,42	53,43	60,36	52,77	54,04	51,33	58,80
1972	58,56	56,93	56,63	56,07	59,40	57,39	65,88	58,23	57,92	55,85	55,95
1973	66,68	65,83	65,77	63,46	66,61	64,22	75,07	65,25	67,21	63,82	64,25
1974	77,37	78,25	76,30	78,97	77,30	74,84	84,34	70,00	78,94	75,26	75,86
1975	88,86	89,97	86,15	90,44	86,64	91,22	89,95	85,30	91,20	86,32	86,25
1976	100,00	100,00	100,00	100,00	100,00	100,00	100,00	100,00	100,00	100,00	100,00

FUENTE: GARCÍA y SERRANO. *Índices de precios de consumo*

13. Precios y salarios

13.1.8. Índice de precios de consumo. Grupo 5: Gastos diversos. Años 1936-1976

(Base 1976=100)

	Andalucía	Almería	Cádiz	Córdoba	Granada	Huelva	Jaén	Málaga	Sevilla	España	
										Urbano	General
1936	3,21	2,75	2,93	2,99	2,93	2,85	4,97	2,77	3,47	-	3,17
1937	-	-	-	-	-	-	-	-	-	-	-
1938	-	-	-	-	-	-	-	-	-	-	-
1939	4,31	3,52	4,04	3,69	4,26	3,73	6,63	3,48	5,09	-	4,04
1940	5,00	4,17	5,30	4,27	4,92	4,14	7,58	3,91	5,72	-	4,62
1941	4,94	4,53	5,16	4,08	4,59	4,11	7,21	4,09	5,76	-	4,58
1942	5,50	5,12	5,95	4,58	5,07	5,20	7,43	4,46	6,21	-	4,96
1943	5,72	5,37	6,39	4,94	5,21	5,45	7,43	4,64	6,33	-	5,20
1944	5,88	5,37	6,76	5,07	5,32	5,68	7,65	4,85	6,34	-	5,44
1945	6,26	5,70	6,93	5,61	5,27	5,96	8,38	5,35	6,88	-	5,94
1946	7,30	7,32	7,70	6,64	6,92	6,59	9,32	6,33	7,54	-	7,17
1947	8,51	7,91	8,97	7,65	8,27	7,34	12,42	6,84	8,70	-	8,29
1948	9,63	8,68	9,99	8,89	8,87	8,41	14,26	7,62	10,32	-	9,42
1949	28,10	10,02	10,64	9,79	9,97	9,44	155,51	8,11	11,32	-	10,45
1950	11,74	10,97	11,19	11,03	11,27	10,95	16,54	9,08	12,87	-	11,63
1951	13,01	11,44	13,19	12,27	13,07	11,16	18,02	10,96	14,00	-	12,79
1952	13,56	11,87	14,29	12,79	14,13	11,37	17,75	11,86	14,41	-	13,23
1953	13,97	12,53	14,82	12,60	14,68	11,78	18,30	12,06	14,99	-	13,59
1954	14,61	13,11	15,76	13,11	14,85	12,46	18,93	12,52	16,15	-	14,12
1955	15,44	14,45	16,76	13,32	15,50	13,52	19,26	13,73	17,01	-	14,80
1956	15,98	14,95	17,16	13,94	16,04	13,94	19,56	14,79	17,49	-	15,25
1957	17,69	16,43	18,72	15,76	17,73	16,00	20,76	16,56	19,58	-	17,19
1958	19,98	18,89	21,36	19,97	19,41	19,33	21,41	17,63	21,83	21,34	19,40
1959	22,08	21,07	24,42	23,16	20,98	20,84	22,94	19,43	23,81	-	21,18
1960	23,57	22,16	26,14	23,44	22,55	22,49	24,73	20,91	26,16	-	22,71
1961	23,50	22,67	27,66	22,59	20,18	23,13	24,56	21,10	26,13	25,31	23,40
1962	24,57	23,01	28,19	23,93	24,15	24,14	25,09	21,75	26,28	25,95	24,13
1963	26,10	23,36	29,46	25,35	25,30	25,75	27,69	23,37	28,52	27,34	25,63
1964	28,51	25,40	31,62	26,82	29,21	27,87	30,25	26,48	30,46	29,62	27,95
1965	30,79	28,41	34,23	29,82	32,32	28,94	31,80	28,29	32,49	32,27	30,85
1966	33,48	32,15	35,29	32,99	34,69	30,31	36,73	31,02	34,68	35,41	34,07
1967	37,05	33,86	38,31	35,66	38,97	34,91	42,44	33,87	38,39	39,14	37,81
1968	40,53	38,40	39,87	37,69	42,68	37,86	48,22	36,17	43,35	41,88	40,70
1969	42,61	39,48	42,07	42,56	44,39	39,38	50,19	37,32	45,51	43,34	42,17
1970	46,56	46,43	46,13	46,15	48,83	42,26	52,46	40,87	49,37	47,03	46,19
1971	52,05	53,57	52,07	50,62	54,50	47,37	57,47	46,62	54,18	51,97	51,53
1972	57,03	56,95	57,26	56,19	58,22	54,52	61,52	53,06	58,52	56,16	55,92
1973	62,53	65,17	60,81	61,43	62,83	61,34	66,49	58,52	63,63	60,93	60,52
1974	71,70	74,42	69,50	71,70	72,39	68,88	76,66	67,92	72,13	71,02	70,25
1975	85,92	85,45	85,29	86,30	85,53	88,00	88,04	82,21	86,56	84,59	83,96
1976	100,00	100,00	100,00	100,00	100,00	100,00	100,00	100,00	100,00	100,00	100,00

FUENTE: GARCÍA y SERRANO. *Índices de precios de consumo*

13.1.9. Índice de precios de consumo. Grupo 1: Alimentos, bebidas y tabaco. Años 1976-1992

(Base 1992=100)

	Andalucía	Almería	Cádiz	Córdoba	Granada	Huelva	Jaén	Málaga	Sevilla	España
1976	22,94	21,67	20,00	22,03	21,54	21,08	20,50	20,83	20,90	21,28
1977	28,55	26,75	25,18	27,30	26,24	26,56	25,61	26,16	25,95	26,42
1978	31,22	32,10	29,78	31,77	31,37	31,36	30,00	30,99	30,78	31,48
1979	34,31	35,35	33,20	34,92	33,85	34,78	32,87	34,47	34,08	34,67
1980	37,63	39,03	36,74	38,03	36,99	38,32	35,94	38,20	37,01	37,82
1981	43,03	44,80	42,50	43,63	41,71	44,33	40,37	43,99	42,29	42,97
1982	49,64	51,04	48,72	49,95	47,63	50,75	46,97	50,57	49,19	49,42
1983	54,62	56,37	52,96	55,19	52,61	55,16	52,18	56,21	53,98	54,71
1984	61,89	63,09	59,28	63,24	59,70	61,71	59,91	63,75	60,96	61,58
1985	67,78	71,22	67,12	69,25	66,00	69,91	68,20	69,41	67,86	67,44
1986	75,19	78,33	74,68	76,20	72,15	78,30	73,43	75,97	74,31	74,62
1987	78,63	82,28	78,86	79,90	75,07	83,40	76,65	80,13	76,89	78,37
1988	81,07	83,85	82,32	81,93	77,34	86,95	80,48	83,46	80,12	81,27
1989	87,13	90,41	87,20	88,82	83,01	91,34	87,63	88,89	85,85	87,51
1990	93,18	96,49	94,38	94,24	90,55	97,22	93,62	94,28	91,44	93,20
1991	96,31	98,53	98,13	96,80	95,79	97,58	96,06	97,47	95,05	96,46
1992	100,00	100,00	100,00	100,00	100,00	100,00	100,00	100,00	100,00	100,00

FUENTE: INE. Anuarios estadísticos

13.1.10. Índice de precios de consumo. Grupo 2: Vestido y calzado. Años 1976-1992

(Base 1992=100)

	Andalucía	Almería	Cádiz	Córdoba	Granada	Huelva	Jaén	Málaga	Sevilla	España
1976	16,42	17,08	17,67	16,28	13,07	17,11	16,36	17,07	16,73	15,44
1977	20,22	20,58	21,85	20,15	16,48	20,66	19,29	23,02	19,69	19,65
1978	24,38	25,31	27,07	24,81	19,97	27,38	23,24	27,81	24,32	24,15
1979	29,40	30,98	33,74	29,52	24,20	32,36	28,65	33,05	28,50	29,57
1980	35,46	38,50	40,60	35,88	29,94	38,40	36,69	40,67	33,07	35,62
1981	40,56	43,88	44,68	40,16	34,29	43,38	42,28	46,76	38,74	40,46
1982	45,68	47,74	47,83	44,20	40,89	49,10	46,39	51,58	46,13	45,64
1983	50,55	53,27	50,23	48,47	45,85	53,81	50,97	53,85	54,15	51,09
1984	55,84	58,11	54,75	55,74	52,10	59,54	58,04	54,60	60,82	56,86
1985	61,74	66,68	63,15	59,41	56,51	58,91	60,55	60,67	60,61	63,11
1986	67,89	71,32	68,40	67,67	61,69	71,22	68,05	66,00	70,14	69,59
1987	73,79	77,20	74,93	73,40	68,44	77,36	74,08	72,03	75,74	76,04
1988	79,69	83,17	81,29	79,23	73,25	83,12	79,45	79,42	80,99	81,80
1989	84,23	86,72	85,44	83,46	77,84	88,06	84,37	85,16	84,94	85,98
1990	88,93	90,62	89,11	88,17	83,26	93,16	88,43	90,46	89,58	90,30
1991	94,56	95,39	94,49	94,49	91,14	96,68	94,05	95,75	94,77	95,14
1992	100,00	100,00	100,00	100,00	100,00	100,00	100,00	100,00	100,00	100,00

FUENTE: INE. Anuarios estadísticos

13. Precios y salarios

13.1.11. Índice de precios de consumo. Grupo 3: Vivienda, calefacción, alumbrado y distribución de agua. Años 1976-1992 (Base 1992=100)

	Andalucía	Almería	Cádiz	Córdoba	Granada	Huelva	Jaén	Málaga	Sevilla	España
1976	19,37	17,01	23,10	20,99	17,47	19,40	20,83	18,87	17,31	19,57
1977	22,12	19,20	26,45	24,43	20,08	21,90	22,87	21,96	20,08	22,08
1978	26,94	26,51	32,46	26,53	23,64	25,43	31,76	27,00	23,04	26,51
1979	31,70	31,61	36,64	30,89	29,21	32,09	36,64	31,30	26,87	31,54
1980	38,29	36,75	41,28	35,74	41,48	36,01	45,40	35,15	34,57	38,25
1981	45,33	49,30	51,81	41,35	50,64	42,00	51,80	39,39	40,89	44,97
1982	51,71	57,31	59,95	47,64	55,83	48,38	56,80	45,39	46,79	51,14
1983	57,25	63,93	64,08	54,27	60,28	51,70	60,01	53,11	51,49	56,11
1984	62,65	69,20	68,54	60,26	63,81	56,59	65,02	59,96	56,16	61,21
1985	66,79	78,04	72,44	66,53	69,15	61,67	70,16	65,08	59,25	65,18
1986	71,51	84,53	74,61	72,60	71,65	68,34	72,87	68,24	62,34	68,99
1987	74,44	87,57	77,04	73,77	73,58	69,96	75,12	74,30	66,26	71,31
1988	77,62	89,67	80,60	77,25	76,00	74,77	77,69	77,91	71,66	75,38
1989	81,43	93,01	85,29	81,49	79,02	79,20	81,62	80,81	77,77	81,31
1990	88,16	96,09	91,18	87,55	88,12	84,59	87,36	88,22	85,50	87,61
1991	94,40	99,05	96,83	94,75	95,04	94,29	95,50	94,07	91,55	93,94
1992	100,00	100,00	100,00	100,00	100,00	100,00	100,00	100,00	100,00	100,00

FUENTE: INE. Anuarios estadísticos

13.1.12. Índice de precios de consumo. Grupo 4: Menaje y servicios para el hogar. Años 1976-1992 (Base 1992=100)

	Andalucía	Almería	Cádiz	Córdoba	Granada	Huelva	Jaén	Málaga	Sevilla	España
1976	17,86	18,91	12,00	18,05	15,03	18,14	20,66	21,31	18,79	18,51
1977	22,31	22,80	15,20	23,20	18,91	23,13	26,24	26,45	22,55	22,99
1978	28,22	28,40	23,59	28,02	23,09	28,75	31,45	32,65	28,65	28,59
1979	33,39	33,82	28,24	31,16	27,16	34,36	36,18	38,81	34,40	34,19
1980	38,38	38,72	33,35	35,57	31,52	40,69	42,75	44,06	39,33	39,75
1981	43,50	43,22	42,76	44,22	35,85	47,13	46,34	48,43	43,33	44,47
1982	49,85	49,25	47,47	52,97	43,80	53,81	53,68	54,50	48,89	50,81
1983	56,40	55,85	57,05	59,92	50,37	61,65	61,51	57,95	54,88	57,16
1984	62,67	60,59	64,06	67,00	55,24	66,31	68,82	61,09	62,38	63,42
1985	68,21	66,39	69,20	71,14	62,26	73,85	73,73	69,14	67,85	69,02
1986	75,03	72,80	73,36	76,00	68,24	78,76	78,26	72,99	72,81	75,82
1987	79,04	77,03	77,50	78,43	72,56	82,63	81,85	78,78	76,82	79,27
1988	81,77	79,05	81,64	80,57	75,41	85,33	84,42	81,83	80,30	82,23
1989	85,56	83,52	86,20	84,26	79,70	88,43	87,54	86,10	84,37	85,86
1990	90,20	88,70	90,24	89,31	86,27	93,06	91,40	91,74	88,21	90,25
1991	94,49	94,78	95,07	94,33	92,87	96,30	95,03	95,08	92,80	94,84
1992	100,00	100,00	100,00	100,00	100,00	100,00	100,00	100,00	100,00	100,00

FUENTE: INE. Anuarios estadísticos

13.1.13. Índice de precios de consumo. Grupo 5: Medicina y conservación de la salud. Años 1976-1992

(Base 1992=100)

	Andalucía	Almería	Cádiz	Córdoba	Granada	Huelva	Jaén	Málaga	Sevilla	España
1976	19,63	17,95	19,29	17,69	19,15	24,61	18,53	19,24	22,29	17,56
1977	23,28	21,50	23,38	20,66	23,67	28,43	21,44	23,01	25,97	21,73
1978	27,96	26,53	26,16	23,03	27,23	33,25	27,08	26,53	31,39	25,70
1979	31,55	29,45	29,77	24,76	30,80	37,61	31,38	31,53	35,00	29,64
1980	35,18	31,80	33,19	32,47	35,05	41,52	33,32	35,11	37,94	33,23
1981	40,65	39,02	40,42	38,84	41,60	45,78	38,47	39,59	44,11	37,93
1982	47,76	47,15	45,96	45,97	48,72	55,48	48,78	48,23	51,67	43,77
1983	53,36	54,16	49,43	52,32	56,58	62,05	55,08	51,94	57,27	49,54
1984	59,30	57,81	60,02	58,77	62,23	66,38	58,71	57,85	64,22	55,48
1985	64,24	61,52	60,67	59,75	64,87	65,69	61,70	58,53	65,24	60,53
1986	68,35	65,97	64,38	63,98	67,80	67,59	66,10	64,34	67,76	65,13
1987	72,49	71,96	68,68	68,17	70,75	72,31	69,69	70,04	70,80	69,04
1988	76,63	76,36	71,58	74,90	73,86	77,03	75,34	73,38	75,23	73,42
1989	80,95	82,03	74,11	81,10	76,88	79,93	79,47	77,57	80,45	77,75
1990	85,76	85,20	84,42	84,29	84,41	85,86	85,08	83,35	84,96	83,04
1991	92,80	93,69	90,10	91,91	92,95	93,08	92,19	91,90	92,50	91,06
1992	100,00	100,00	100,00	100,00	100,00	100,00	100,00	100,00	100,00	100,00

FUENTE: INE. Anuarios estadísticos

13.1.14. Índice de precios de consumo. Grupo 6: Transportes y comunicaciones. Años 1976-1992

(Base 1992=100)

	Andalucía	Almería	Cádiz	Córdoba	Granada	Huelva	Jaén	Málaga	Sevilla	España
1976	17,87	18,24	18,99	18,01	16,96	18,64	17,47	16,90	17,96	17,68
1977	22,51	23,18	23,49	22,55	21,29	22,94	22,61	21,75	22,45	21,96
1978	25,97	27,41	27,40	26,60	24,38	26,52	26,29	25,27	25,84	25,66
1979	30,04	32,06	31,28	30,27	28,52	30,08	30,89	29,44	29,70	29,97
1980	37,18	39,16	38,88	37,75	36,42	37,71	38,09	36,02	36,92	37,18
1981	43,09	44,88	44,95	44,03	42,21	43,88	43,57	41,38	43,46	43,39
1982	48,45	50,83	50,31	51,33	47,38	49,30	49,16	46,67	48,60	48,77
1983	55,72	58,07	56,94	57,25	54,34	55,21	55,91	56,05	55,69	55,82
1984	61,28	64,54	61,53	63,21	59,27	60,60	61,01	62,25	60,65	61,37
1985	65,07	68,91	66,17	67,89	64,21	67,02	65,83	65,27	65,65	65,37
1986	68,66	71,43	68,72	69,81	67,76	68,83	67,97	68,47	67,90	68,54
1987	72,34	74,91	72,21	73,56	70,70	72,39	70,80	73,24	71,96	72,18
1988	75,15	77,78	75,06	75,85	73,12	75,69	72,76	76,64	74,88	75,07
1989	80,03	81,94	79,44	80,36	79,97	81,31	76,83	80,74	80,11	79,93
1990	86,35	87,77	85,37	87,08	85,97	86,28	83,44	87,47	86,59	85,67
1991	93,30	94,34	92,25	93,82	92,52	93,23	91,64	93,16	93,79	92,92
1992	100,00	100,00	100,00	100,00	100,00	100,00	100,00	100,00	100,00	100,00

FUENTE: INE. Anuarios estadísticos

13. Precios y salarios

13.1.15. Índice de precios de consumo. Grupo 7: Esparcimiento, enseñanza y cultura. Años 1976-1992

(Base 1992=100)

	Andalucía	Almería	Cádiz	Córdoba	Granada	Huelva	Jaén	Málaga	Sevilla	España
1976	18,44	16,26	17,85	20,32	19,41	21,52	16,20	18,37	19,04	19,32
1977	23,57	19,73	21,19	25,99	25,56	26,00	22,97	23,59	25,13	25,10
1978	29,16	23,81	24,95	29,81	30,70	30,36	26,91	28,07	29,51	29,57
1979	33,02	27,05	28,25	33,55	35,16	33,48	31,44	32,79	32,84	34,17
1980	37,57	33,05	32,73	38,25	39,20	37,06	36,92	37,44	37,49	38,25
1981	43,36	36,85	37,41	42,84	44,61	42,14	43,16	44,33	44,17	43,70
1982	50,77	42,43	51,31	48,90	50,77	49,88	49,39	52,01	51,71	50,06
1983	56,19	46,04	54,95	55,56	57,15	55,80	54,89	57,35	57,20	56,31
1984	61,33	49,57	60,72	60,79	62,74	60,81	61,40	61,76	62,22	61,58
1985	66,47	60,75	67,47	69,91	69,13	67,35	68,32	67,33	66,18	67,26
1986	72,50	68,98	71,02	74,01	73,30	71,74	72,29	73,28	70,10	72,83
1987	76,25	73,02	74,22	77,08	76,50	76,01	77,05	77,34	73,88	76,09
1988	80,14	77,66	76,17	80,32	79,53	80,88	80,36	82,04	77,81	79,76
1989	83,17	80,18	79,69	83,88	81,11	84,88	83,33	85,52	81,35	83,09
1990	87,31	86,18	84,60	88,21	86,73	89,28	86,80	89,50	86,09	87,56
1991	92,69	90,81	91,91	93,13	92,33	93,76	93,15	94,95	91,54	92,95
1992	100,00	100,00	100,00	100,00	100,00	100,00	100,00	100,00	100,00	100,00

FUENTE: INE. Anuarios estadísticos

13.1.16. Índice de precios de consumo. Grupo 8: Gastos diversos. Años 1976-1992

(Base 1992=100)

	Andalucía	Almería	Cádiz	Córdoba	Granada	Huelva	Jaén	Málaga	Sevilla	España
1976	11,74	13,07	9,77	10,50	11,94	13,79	11,09	11,32	12,43	13,79
1977	15,96	17,09	15,29	15,21	16,00	18,78	14,43	15,01	15,91	16,00
1978	19,68	21,06	18,41	18,62	19,36	22,85	18,07	17,77	19,24	19,25
1979	23,82	24,96	23,80	21,78	24,59	28,02	22,57	20,41	23,75	23,74
1980	29,19	30,28	30,03	24,85	31,09	35,44	27,94	27,52	28,71	29,05
1981	34,13	36,30	34,78	29,31	34,90	40,82	30,64	35,72	32,88	33,38
1982	39,50	40,16	39,83	34,61	40,51	44,47	36,49	42,17	37,64	38,86
1983	46,34	46,19	46,40	42,36	46,57	51,85	43,07	48,14	44,42	45,57
1984	51,78	53,85	52,36	49,69	51,27	57,63	46,93	51,87	50,69	51,20
1985	56,02	58,25	58,30	55,87	56,39	60,87	54,65	56,74	55,85	56,13
1986	64,76	65,11	64,48	61,79	63,72	66,73	61,10	69,05	61,88	63,01
1987	68,57	68,90	68,62	66,25	70,00	71,76	65,55	70,86	65,41	67,16
1988	72,42	73,76	74,01	71,41	72,52	75,98	70,25	74,63	68,80	71,51
1989	77,70	80,40	78,01	77,30	78,23	80,82	74,23	80,22	74,62	77,07
1990	84,64	87,30	84,09	82,60	84,99	87,17	82,07	87,29	82,87	83,89
1991	91,95	92,50	89,98	90,50	93,31	93,37	89,24	93,10	91,63	91,44
1992	100,00	100,00	100,00	100,00	100,00	100,00	100,00	100,00	100,00	100,00

FUENTE: INE. Anuarios estadísticos

13.1.17. Índice de precios de consumo. Grupo 1: Alimentos, bebidas y tabaco. Años 1993-1999

(Base 1992=100)

	Andalucía	Almería	Cádiz	Córdoba	Granada	Huelva	Jaén	Málaga	Sevilla	España
1993	102,33	101,33	102,92	101,41	102,90	104,09	102,89	101,29	102,39	102,38
1994	108,35	108,52	109,14	107,38	108,36	111,98	108,41	106,81	108,32	108,19
1995	114,13	114,81	115,04	114,00	113,04	118,87	114,15	111,76	114,35	113,95
1996	118,07	119,21	117,85	118,03	117,12	124,04	118,61	115,46	118,44	118,19
1997	117,48	118,42	117,65	117,79	117,06	123,00	118,25	114,04	117,93	118,78
1998	118,66	120,75	118,94	118,55	118,82	125,17	119,84	114,13	119,06	120,73
1999	120,13	122,29	119,90	119,74	119,71	126,48	120,98	115,78	121,31	122,86

FUENTE: INE.WEB

13.1.18. Índice de precios de consumo. Grupo 2: Vestido y calzado. Años 1993-1999

(Base 1992=100)

	Andalucía	Almería	Cádiz	Córdoba	Granada	Huelva	Jaén	Málaga	Sevilla	España
1993	104,86	103,85	104,55	105,57	106,12	104,00	105,55	104,77	104,26	104,00
1994	107,59	105,69	107,29	109,48	108,59	106,93	107,83	107,40	106,90	106,63
1995	111,22	109,15	109,75	114,57	112,18	109,14	112,96	111,80	109,74	109,57
1996	114,65	112,77	112,13	118,10	116,81	112,35	117,91	115,51	112,15	112,53
1997	116,67	115,14	114,11	120,04	118,33	114,86	121,25	117,43	113,83	114,82
1998	118,70	117,49	115,99	122,60	119,42	118,27	125,16	119,22	115,04	117,24
1999	121,22	119,92	117,93	125,84	120,79	121,30	129,56	121,42	117,58	119,90

FUENTE: INE.WEB

13.1.19. Índice de precios de consumo. Grupo 3: Vivienda, calefacción, alumbrado y distribución de agua. Años 1993-1999 (Base 1992=100)

	Andalucía	Almería	Cádiz	Córdoba	Granada	Huelva	Jaén	Málaga	Sevilla	España
1993	107,53	106,14	106,54	108,98	108,96	107,55	107,18	106,83	107,68	106,94
1994	113,13	109,04	112,86	114,52	114,32	114,11	114,76	112,64	112,90	112,10
1995	119,95	116,96	119,01	124,73	119,64	122,18	121,19	118,87	118,79	118,46
1996	124,67	122,40	125,34	129,82	127,65	125,92	125,59	122,35	122,04	123,01
1997	128,82	127,68	130,09	132,98	132,31	130,34	130,02	124,32	127,22	127,23
1998	129,88	128,69	135,15	134,45	132,68	132,31	132,59	125,48	126,57	129,08
1999	132,47	129,95	135,12	138,97	135,10	136,15	134,02	128,92	128,24	131,78

FUENTE: INE.WEB

13. Precios y salarios

13.1.20. Índice de precios de consumo. Grupo 4: Menaje y servicios para el hogar. Años 1993-1999

(Base 1992=100)

	Andalucía	Almería	Cádiz	Córdoba	Granada	Huelva	Jaén	Málaga	Sevilla	España
1993	104,01	104,78	104,82	103,70	104,63	103,71	103,19	103,22	103,99	103,88
1994	106,16	108,29	107,46	105,91	106,54	105,22	104,67	105,23	105,91	106,24
1995	109,35	114,02	110,62	108,38	109,77	107,70	107,70	108,38	108,77	109,77
1996	113,85	119,34	115,65	111,92	113,52	111,25	113,41	112,27	113,77	114,51
1997	115,42	121,71	115,82	112,49	115,08	113,42	113,86	114,48	116,02	116,59
1998	116,76	124,10	116,78	112,65	114,98	116,35	113,93	117,21	117,46	118,62
1999	119,22	126,45	120,21	115,02	115,94	118,91	114,93	120,65	119,85	121,16

FUENTE: INE.WEB

13.1.21. Índice de precios de consumo. Grupo 5: Medicina y conservación de la salud. Años 1993-1999

(Base 1992=100)

	Andalucía	Almería	Cádiz	Córdoba	Granada	Huelva	Jaén	Málaga	Sevilla	España
1993	103,50	101,95	104,41	102,35	104,44	105,34	104,21	102,17	103,78	104,81
1994	106,99	105,79	107,10	104,90	107,49	108,45	108,06	105,95	108,14	109,05
1995	111,18	112,72	109,99	110,45	111,75	113,80	114,09	109,05	111,91	113,62
1996	114,36	115,93	111,34	114,05	117,09	117,24	118,47	112,46	114,56	117,82
1997	117,57	120,99	114,43	115,75	121,08	120,70	120,09	116,21	117,30	121,51
1998	119,53	123,28	117,24	116,59	124,17	123,13	121,74	117,57	118,94	125,50
1999	121,63	124,04	118,80	117,71	126,65	127,63	123,29	119,99	121,03	128,56

FUENTE: INE.WEB

13.1.22. Índice de precios de consumo. Grupo 6: Transportes y comunicaciones. Años 1993-1999

(Base 1992=100)

	Andalucía	Almería	Cádiz	Córdoba	Granada	Huelva	Jaén	Málaga	Sevilla	España
1993	107,46	108,51	107,39	107,90	107,14	107,73	107,47	107,48	107,03	107,74
1994	113,85	115,11	114,20	114,80	113,05	113,85	113,28	113,83	113,30	114,14
1995	119,63	121,85	120,02	120,92	118,54	118,61	118,51	119,67	119,10	119,94
1996	123,77	126,16	123,88	125,16	122,90	122,20	123,00	124,25	122,94	124,02
1997	126,42	129,31	126,59	127,91	125,18	125,29	126,09	126,77	125,43	126,61
1998	126,93	129,72	127,05	129,21	125,79	125,76	126,23	127,08	125,58	127,11
1999	130,09	133,42	130,66	132,20	128,48	128,95	130,06	130,45	128,47	130,63

FUENTE: INE.WEB

13.1.23. Índice de precios de consumo. Grupo 7: Esparcimiento, enseñanza y cultura. Años 1993-1999

(Base 1992=100)

	Andalucía	Almería	Cádiz	Córdoba	Granada	Huelva	Jaén	Málaga	Sevilla	España
1993	105,44	102,40	105,82	105,06	108,13	104,04	106,08	105,05	105,47	105,34
1994	108,70	106,23	108,88	109,30	109,66	107,60	107,75	109,81	108,02	109,92
1995	111,83	110,47	111,25	113,08	112,37	110,94	110,98	112,94	111,19	114,23
1996	114,56	112,91	114,79	115,81	117,50	113,11	115,38	115,34	112,36	117,76
1997	115,96	113,53	115,42	117,24	117,23	116,40	118,28	117,48	113,70	120,00
1998	117,48	114,51	116,75	119,26	118,56	118,88	125,50	118,92	114,76	122,20
1999	117,87	116,27	116,64	119,23	120,97	118,10	119,84	120,03	114,48	123,57

FUENTE: INE.WEB

13.1.24. Índice de precios de consumo. Grupo 8: Otros bienes y servicios. Años 1993-1999

(Base 1992=100)

	Andalucía	Almería	Cádiz	Córdoba	Granada	Huelva	Jaén	Málaga	Sevilla	España
1993	106,67	107,78	105,90	108,95	107,50	103,61	110,12	105,02	106,74	107,00
1994	111,43	114,22	111,03	114,42	111,57	107,73	116,90	109,32	110,90	111,82
1995	116,87	119,80	115,85	121,60	116,60	113,22	123,71	115,22	115,48	117,12
1996	121,52	123,87	120,36	126,96	121,95	117,60	129,54	122,13	117,55	121,46
1997	125,62	128,65	125,39	130,82	127,76	122,16	133,21	126,29	120,07	125,64
1998	129,80	113,08	129,94	135,53	133,73	126,65	138,05	129,94	123,00	130,12
1999	133,68	137,46	133,88	139,61	137,22	131,06	142,26	134,34	126,20	134,74

FUENTE: INE.WEB

13. Precios y salarios

13.1.25. Índice de precios de consumo por grupos*. Años 1978-1999

(Base 1992=100)

	Grupo 1		Grupo 2		Grupo 3		Grupo 4		Grupo 5		Grupo 6		Grupo 7		Grupo 8	
	Andalucía	España	Andalucía	España	Andalucía	España	Andalucía	España	Andalucía	España	Andalucía	España	Andalucía	España	Andalucía	España
1978	31,82	31,88	24,26	24,04	27,36	26,68	28,04	28,42	28,01	25,66	25,92	25,67	28,79	29,36	19,81	19,25
1979	34,97	35,11	29,25	29,45	32,20	31,74	33,18	33,99	31,60	29,60	29,99	29,98	32,60	33,93	23,97	23,73
1980	38,36	38,30	35,29	35,46	38,89	38,49	38,14	39,52	35,24	33,19	37,12	37,20	37,09	37,98	29,38	29,04
1981	43,86	43,52	40,36	40,29	46,04	45,25	43,23	44,21	40,72	37,88	43,01	43,40	42,81	43,39	34,35	33,37
1982	50,59	50,05	45,46	45,44	52,52	51,45	49,54	50,51	47,84	43,71	48,37	48,79	50,13	49,71	39,75	38,84
1983	55,67	55,40	50,30	50,87	58,15	56,46	56,05	56,83	53,45	49,47	55,63	55,84	55,48	55,92	46,64	45,55
1984	63,09	62,36	55,56	56,62	63,64	61,58	62,27	63,05	59,40	55,41	61,17	61,39	60,55	61,15	52,11	51,18
1985	69,09	68,30	61,43	62,84	67,85	65,58	67,79	68,62	64,35	60,45	64,97	65,40	65,63	66,79	56,38	56,10
1986	76,64	75,56	67,55	69,29	72,63	69,41	74,57	75,37	68,46	65,04	68,55	68,56	71,58	72,32	65,17	62,98
1987	80,15	79,36	73,43	75,71	75,62	71,75	78,55	78,80	72,61	68,95	72,22	72,21	75,28	75,55	69,01	67,13
1988	82,64	82,30	79,29	81,45	78,84	75,85	81,26	81,75	76,76	73,32	75,03	75,09	79,13	79,20	72,88	71,47
1989	88,81	88,62	83,81	85,61	82,72	81,81	85,03	85,35	81,08	77,64	79,90	79,96	82,12	82,51	78,20	77,04
1990	94,97	94,38	88,49	89,91	89,55	88,15	89,64	89,72	85,90	82,93	86,20	85,70	86,21	86,94	85,18	83,85
1991	98,17	97,68	94,09	94,73	95,89	94,51	93,90	94,29	92,96	90,93	93,14	92,95	91,52	92,29	92,54	91,40
1992	101,93	101,26	99,50	99,57	101,58	100,61	99,38	99,41	100,17	99,86	99,83	100,04	98,74	99,29	100,64	99,96
1993	102,33	102,38	104,86	104,00	107,53	106,94	104,01	103,88	103,50	104,81	107,46	107,74	105,44	105,34	106,67	107,00
1994	108,35	108,19	107,59	106,63	113,13	112,10	106,16	106,24	106,99	109,05	113,85	114,14	108,70	109,92	111,43	111,82
1995	114,13	113,95	111,22	109,57	119,95	118,46	109,35	109,77	111,18	113,62	119,63	119,94	111,83	114,23	116,87	117,12
1996	118,07	118,19	114,65	112,53	124,67	123,01	113,85	114,51	114,36	117,82	123,77	124,02	114,56	117,76	121,52	121,46
1997	117,48	118,78	116,67	114,82	128,82	127,23	115,42	116,59	117,57	121,51	126,42	126,61	115,96	120,00	125,62	125,64
1998	118,66	120,73	118,70	117,24	129,88	129,08	116,76	118,62	119,53	125,50	126,93	127,11	117,48	122,20	129,80	130,12
1999	120,13	122,86	121,22	119,90	132,47	131,78	119,22	121,16	121,63	128,56	130,09	130,63	117,87	123,57	133,68	134,74

FUENTE: INE. WEB

*Grupo 1: alimentos, bebidas y tabaco.

Grupo 2: vestido y calzado.

Grupo 3: vivienda, calefacción, alumbrado y distribución de agua.

Grupo 4: menaje y servicios para el hogar.

Grupo 5: medicina y conservación de la salud.

Grupo 6: transportes y comunicaciones.

Grupo 7: esparcimiento, enseñanza y cultura.

Grupo 8: otros bienes y servicios.

13.1.26. Índice de precios de consumo. Años 1900-1935

(Base 1914=100)

	Sevilla	Andalucía	España
1900	108,79	-	-
1901	100,61	-	-
1902	98,49	-	-
1903	100,61	-	-
1904	120,00	-	-
1905	126,06	-	-
1906	125,16	-	-
1907	122,42	-	-
1908	109,69	-	-
1909	104,85	-	-
1910	92,43	-	-
1911	92,43	-	-
1912	94,85	-	-
1913	103,64	-	-
1914	100,00	100,00	100,00
1915	111,52	-	104,39
1916	113,94	-	112,14
1917	123,33	118,05	131,47
1918	135,76	131,43	155,18
1919	166,97	155,14	170,96
1920	172,43	177,98	184,59
1921	184,25	164,07	166,67
1922	167,58	133,99	160,22
1923	-	-	158,45
1924	-	-	171,06
1925	-	-	174,23
1926	-	160,09	170,96
1927	-	156,45	168,91
1928	-	-	156,86
1929	-	152,90	156,40
1930	-	134,93	157,70
1931	-	143,89	163,96
1932	-	147,92	163,40
1933	-	-	158,59
1934	-	-	160,44
1935	-	-	159,50

FUENTE: Elaboración propia

13. Precios y salarios

13.1.27. Índice de precios de consumo. Años 1939-1999

(Base 1992=100)

	Sevilla	Andalucía	España
1939	0,83	-	-
1940	0,95	-	0,96
1941	1,24	-	1,25
1942	1,36	-	1,34
1943	1,36	-	1,33
1944	1,39	-	1,39
1945	1,52	-	1,48
1946	1,97	-	1,95
1947	2,25	-	2,29
1948	2,42	-	2,45
1949	2,57	-	2,58
1950	2,81	-	2,86
1951	3,07	-	3,13
1952	3,01	-	3,06
1953	3,05	-	3,11
1954	3,13	-	3,15
1955	3,26	-	3,28
1956	3,45	-	3,47
1957	3,83	-	3,85
1958	4,36	-	4,36
1959	4,69	-	4,68
1960	4,73	-	4,73
1961	4,78	4,95	4,81
1962	5,10	5,23	5,10
1963	5,58	5,69	5,54
1964	6,02	6,09	5,97
1965	6,74	6,89	6,76
1966	7,14	7,32	7,18
1967	7,58	7,79	7,64
1968	7,99	8,18	8,01
1969	8,24	8,35	8,20
1970	8,80	8,83	8,73
1971	9,65	9,56	9,51
1972	10,44	10,35	10,30
1973	11,65	11,53	11,42
1974	13,39	13,34	13,15
1975	15,65	15,60	15,36
1976	17,98	18,35	18,07
1977	22,40	22,86	22,51
1978	27,56	27,38	27,00
1979	31,52	31,66	31,36
1980	36,40	36,59	36,37
1981	42,00	41,91	41,62
1982	48,22	47,96	47,56
1983	53,94	53,79	53,35
1984	60,17	59,86	59,32
1985	65,32	65,14	64,61
1986	71,60	70,87	70,32
1987	75,36	74,59	74,01
1988	78,61	78,19	77,74
1989	83,52	83,51	83,11
1990	89,42	89,12	88,79
1991	94,55	94,41	94,20
1992	100,00	100,00	100,00
1993	104,12	105,02	-
1994	109,07	109,98	-
1995	114,24	115,12	-
1996	118,24	119,21	-
1997	120,00	121,56	-
1998	121,65	123,79	-
1999	123,99	126,65	-

FUENTE: Elaboración propia

13.2. Salarios

13.2.1. Salarios reales en la industria de Sevilla. Años 1900-1920

(pesetas/día)

	Salarios de diferentes profesiones			Salario medio	
	A ^a	B ^b	C ^c	Salario	Índice
1900	3,77	2,67	1,83	2,76	79,14
1901	4,64	3,23	1,98	3,28	94,26
1902	4,83	3,11	2,02	3,32	95,31
1903	4,35	3,35	1,98	3,23	92,63
1904	3,95	2,62	1,66	2,74	78,76
1905	3,66	2,46	1,58	2,57	73,68
1906	3,91	2,63	1,59	2,71	77,80
1907	4,20	2,63	1,64	2,82	81,05
1908	3,73	2,59	1,82	2,71	77,89
1909	4,58	2,93	1,90	3,14	90,05
1910	5,25	3,44	2,16	3,62	103,83
1911	5,42	3,42	2,16	3,67	105,26
1912	5,39	3,41	2,10	3,63	104,31
1913	4,93	3,35	1,92	3,40	97,61
1914	5,12	3,33	2,00	3,48	100,00
1915	4,54	3,14	1,70	3,13	89,76
1916	4,86	3,03	1,75	3,21	92,25
1917	4,40	2,83	1,62	2,95	84,69
1918	4,47	3,66	1,65	3,26	93,59
1919	4,20	3,11	2,09	3,13	89,95
1920	4,63	3,40	2,31	3,45	98,95

FUENTE: FERNÁNDEZ ROCA. "El salario industrial en Sevilla: 1900-1975", p. 120

^aMedia ponderada de oficiales de primera, artesanos-maestros, maquinistas y técnicos de máquinas.

^bMedia ponderada de oficiales-artesanos, obreros cualificados y especialistas.

^cSalarios de peones.

13. Precios y salarios

13.2.2. Jornales de algunos oficios en las capitales andaluzas. Años 1915-1931

(pesetas/día)

	Almería				Cádiz				Córdoba				
	Metalúrgicos	Albañiles	Agricultores*	Media	Metalúrgicos	Albañiles	Agricultores*	Media	Metalúrgicos	Albañiles	Agricultores*	Media	
1915		4,5	3,1	2,6	3,4	4,6	3,5	1,8	3,3	4,0	2,7	2,2	3,0
1916		4,5	3,1	2,8	3,5	4,4	3,5	-	4,0	2,5	2,7	2,5	2,6
1917		4,5	3,1	2,8	3,5	4,9	3,3	-	4,1	4,0	3,3	2,4	3,2
1918		4,0	4,1	2,2	3,4	5,2	3,7	4,5	4,5	5,5	4,2	4,0	4,6
1919		4,6	4,7	3,1	4,1	6,5	4,7	5,2	5,5	7,0	4,7	5,0	5,6
1920		4,9	5,7	3,5	4,7	8,2	5,5	4,0	5,9	10,2	5,7	6,1	7,3
1921		7,2	5,2	4,7	5,7	8,5	6,5	3,7	6,2	-	-	-	-
1922		7,6	5,5	4,3	5,8	8,0	6,5	4,5	6,3	5,3	5,0	3,3	4,5
1923		8,0	5,5	5,0	6,2	8,2	6,9	4,5	6,5	5,5	5,0	3,2	4,6
1924		-	-	-	-	-	-	-	-	-	-	-	-
1925		8,5	6,5	-	7,5	8,3	6,5	4,7	6,5	6,5	7,7	4,5	6,2
1926		-	-	-	-	-	-	-	-	-	-	-	-
1927		8,5	6,7	5,2	6,8	7,2	6,5	4,5	6,1	7,2	6,2	4,2	5,9
1928		8,5	5,7	5,2	6,5	7,0	6,5	5,5	6,3	7,2	6,2	4,7	6,0
1929		8,5	5,7	5,2	6,5	5,0	6,5	5,4	5,6	7,2	6,2	5,0	6,1
1930		8,5	5,7	5,2	6,5	7,0	6,5	5,4	6,3	7,7	7,4	5,0	6,7
1931		10,0	8,5	5,2	7,9	7,0	7,0	5,5	6,5	7,2	7,4	5,9	6,8

CONTINUA →

13.2.2. Jornales de algunos oficios en las capitales andaluzas. Años 1915-1931

(pesetas/día)

	Granada				Huelva				Jaén				
	Metalúrgicos	Albañiles	Agricultores*	Media	Metalúrgicos	Albañiles	Agricultores*	Media	Metalúrgicos	Albañiles	Agricultores*	Media	
1915		3,3	2,4	2,0	2,6	5,2	3,7	2,1	3,7	-	-	-	-
1916		3,7	2,5	2,2	2,8	5,2	4,0	2,2	3,8	2,7	2,5	2,1	2,4
1917		3,1	2,5	2,5	2,7	5,2	4,0	2,3	3,8	2,5	3,1	3,0	2,9
1918		4,2	4,5	2,4	3,7	5,2	4,0	3,0	4,1	4,5	3,5	3,8	3,9
1919		8,4	7,0	4,6	6,7	8,5	6,5	6,2	7,1	7,0	5	5,2	5,7
1920		7,0	6,0	4,7	5,9	8,2	5,7	6,0	6,6	-	7,7	8,0	7,9
1921		5,7	5,5	5,5	5,6	7,5	5,5	4,5	5,8	-	-	6,0	6,0
1922		6,8	6,6	5,0	6,1	8,5	5,8	4,8	6,4	7,5	6,4	3,3	5,7
1923		8,0	6,0	6,0	6,7	9,0	6,0	5,2	6,7	-	5,6	4,2	4,9
1924		-	-	-	-	-	-	-	-	-	-	-	-
1925		8,5	6,6	4,5	6,5	8,5	7,5	-	8,0	-	5,6	-	5,6
1926		-	-	-	-	-	-	-	-	-	-	-	-
1927		8,5	6,5	4,7	6,6	7,5	7,5	6,0	7,0	6,0	5,8	5,3	5,7
1928		8,5	5,7	4,2	6,1	7,5	5,7	4,7	6,0	6,0	5,8	5,2	5,7
1929		8,2	6,6	4,0	6,3	8,5	5,2	4,7	6,1	6,0	5,9	5,7	5,9
1930		8,2	6,7	4,2	6,4	8,0	5,7	4,7	6,1	6,0	5,9	5,2	5,7
1931		8,8	7,7	6,7	7,7	8,0	6,0	5,5	6,5	6,0	5,9	5,2	5,7

CONTINUA →

13.2.2. Jornales de algunos oficios en las capitales andaluzas. Años 1915-1931

(pesetas/día)

	Málaga				Sevilla				Andalucía			
	Metalúrgicos	Albañiles	Agricultores*	Media	Metalúrgicos	Albañiles	Agricultores*	Media	Metalúrgicos	Albañiles	Agricultores*	Media
1915	5,0	3,0	2,1	3,4	4,5	3,2	2,1	3,3	4,4	3,1	2,1	3,2
1916	5,0	3,0	2,2	3,4	4,0	3,5	2,0	3,2	4,0	3,1	2,3	3,1
1917	5,0	2,8	2,4	3,4	3,8	3,6	2,0	3,1	4,1	3,2	2,5	3,3
1918	5,5	4,2	5,2	5,0	4,0	4,0	3,1	3,7	4,8	4,0	3,5	4,1
1919	6,4	5,7	5,7	5,9	4,5	4,5	4,6	4,5	6,6	5,3	5,0	5,6
1920	6,7	7,0	6,7	6,8	3,7	6,6	5,8	5,4	7,0	6,2	5,6	6,3
1921	6,2	7,0	5,5	6,2	7,5	7,6	6,2	7,1	7,1	6,2	5,2	6,2
1922	6,3	6,0	5,5	5,9	12,0	8,5	7,0	9,2	7,7	6,3	4,7	6,2
1923	10,0	7,0	4,0	7,0	11,5	8,0	5,5	8,3	8,6	6,2	4,7	6,5
1924	-	-	-	-	-	-	-	-	-	-	-	-
1925	8,3	7,2	-	7,8	9,2	6,0	5,0	6,7	8,3	6,7	4,7	6,6
1926	-	-	-	-	-	-	-	-	-	-	-	-
1927	7,2	7,2	5,0	6,5	8,0	8,0	5,5	7,2	7,5	6,8	5,0	6,4
1928	7,4	7,2	4,5	6,4	10,8	8,7	6,5	8,7	7,9	6,4	5,1	6,5
1929	7,4	7,2	4,5	6,4	10,9	9,5	7,0	9,1	7,7	6,6	5,2	6,5
1930	7,4	7,2	4,5	6,4	10,9	9,5	7,0	9,1	8,0	6,8	5,2	6,7
1931	7,4	7,2	4,5	6,4	10,9	9,5	7,0	9,1	8,2	7,4	5,7	7,1

FUENTE: INE. Anuario estadístico de España

*Braceros, hombres.

13. Precios y salarios

13.2.3. Salarios semanales de obreros cualificados por provincias. Años 1914-1930

	Promedio de salario semanal nominal				Índice de salario nominal				Índice de precios de artículos de primera necesidad				Índice de salario real			
	1914	1920	1925	1930	1914	1920	1925	1930	1914	1920	1925	1930	1914	1920	1925	1930
Andalucía	24,63	37,69	50,92	43,26	100	152,8	181,3	175,4	100	192,6	177,8	167,1	100	79,1	101,8	105,4
Cádiz	25,10	40,72	48,00	47,04	100	162	191	187	100	194	184	169	100	83	104	111
Córdoba	24,20	35,52	44,64	43,68	100	147	184	180	100	195	180	170	100	75	102	106
Granada	24,00	38,22	43,68	42,24	100	159	182	176	100	191	176	160	100	83	103	110
Huelva	23,00	31,20	41,28	43,68	100	135	179	190	100	191	180	165	100	71	99	115
Jaén	23,70	37,15	45,20	36,00	100	157	191	152	100	193	192	187	100	81	99	81
Málaga	26,10	41,00	47,90	45,12	100	157	184	173	100	193	172	167	100	81	106	104
Sevilla	27,60	42,84	49,64	50,88	100	155	180	184	100	199	171	170	100	78	105	108
España	24,90	38,94	49,26	44,16	100	156,3	197,8	177,3	100	197,3	185	170,8	100	79,2	106,9	103,8

FUENTE: Dirección General de Trabajo. Estadística de salarios y jornales de trabajo

13.2.4. Salario nominal, coste de la vida y salario real en Sevilla. Años 1936-1959

(pesetas/día)

	Salario nominal	Índice coste de la vida	Salario real	Índice
1936	11,26	100,00	11,26	100,00
1943	17,97	250,20	7,18	63,76
1945	15,13	281,10	7,78	69,09
1946	25,20	361,20	6,97	61,90
1947	28,22	411,80	6,85	60,83
1948	27,86	453,90	6,13	54,44
1949	28,26	476,90	5,92	52,57
1952	39,61	556,70	7,11	63,14
1955	46,99	624,90	7,51	66,69
1959	75,42	882,40	8,54	75,84

FUENTE: FERNÁNDEZ ROCA. "El salario industrial en Sevilla: 1900-1975"

13.2.5. Coste total del factor trabajo por empleado asalariado por provincias. Años 1955-1993

(pesetas/año)

	Andalucía	Almería	Cádiz	Córdoba	Granada	Huelva	Jaén	Málaga	Sevilla	España
1955	16.592	17.047	19.313	14.792	15.029	16.623	13.820	16.470	18.321	21.617
1957	21.868	22.596	24.948	19.955	19.976	21.789	19.494	22.255	23.658	27.806
1959	26.946	27.470	30.215	24.959	75.063	26.658	22.768	27.512	28.645	33.590
1961	33.966	34.150	37.614	31.747	32.088	33.419	28.648	35.694	36.021	45.028
1963	45.028	45.526	49.763	42.290	43.012	44.553	39.613	46.700	47.215	55.500
1965	58.216	58.685	65.441	53.540	54.205	57.551	49.235	62.020	60.986	72.441
1967	76.145	76.145	84.004	70.707	71.732	76.019	64.439	80.010	79.486	93.156
1969	95.060	95.315	104.509	87.674	88.861	94.498	81.931	99.181	99.213	116.005
1971	120.928	119.635	131.618	111.788	113.138	121.420	103.576	128.467	125.402	148.040
1973	172.215	168.446	188.386	159.407	160.743	173.127	147.390	184.075	177.241	209.195
1975	262.405	255.208	285.278	241.969	242.312	260.964	229.054	276.137	273.544	318.361
1977	414.550	410.588	447.870	379.914	392.938	406.592	367.981	432.616	430.031	499.464
1979	602.169	590.926	649.568	550.635	574.869	593.065	527.834	633.952	623.989	732.314
1981	815.783	792.030	883.716	726.767	762.609	807.406	715.781	857.912	859.778	994.210
1983	1.105.573	1.046.611	1.164.530	1.048.117	1.061.974	1.058.749	965.086	1.176.379	1.147.556	1.310.769
1985	1.355.601	1.260.427	1.419.647	1.298.531	1.322.443	1.285.118	1.192.378	1.445.223	1.403.472	1.601.843
1987	1.660.124	1.509.871	1.760.373	1.578.716	1.590.525	1.565.496	1.493.534	1.765.796	1.716.382	1.948.449
1989	2.011.791	1.834.098	2.107.692	1.937.081	1.934.520	1.887.500	1.820.013	2.127.175	2.086.692	2.328.600
1991	2.416.992	2.210.962	2.527.520	2.330.402	2.316.093	2.295.928	2.208.845	2.527.822	2.509.639	2.780.019
1993	2.812.983	2.572.211	2.960.825	2.712.823	2.694.558	2.723.247	2.644.606	2.895.956	2.907.689	3.251.675

FUENTE: Fundación Banco Bilbao Vizcaya (1998). Renta Nacional de España y su distribución provincial. Serie homogénea: 1955 a 1993. Avance 1994 a 1997

*Incluye el total de los sectores.

13. Precios y salarios

13.2.6. Coste del factor trabajo por empleado asalariado. Agricultura, silvicultura y pesca. Años 1955-1993 (pesetas/año)

	Andalucía	Almería	Cádiz	Córdoba	Granada	Huelva	Jaén	Málaga	Sevilla	España
1955	8.722	9.216	10.231	8.323	8.470	10.256	9.057	8.303	8.618	9.290
1957	13.000	13.723	14.613	12.619	12.464	14.779	12.099	12.973	12.831	13.720
1959	17.252	18.220	18.815	17.087	16.786	18.995	16.074	17.176	17.111	18.345
1961	22.334	23.329	23.728	22.330	22.329	23.206	20.627	23.100	21.976	24.147
1963	31.312	33.742	34.512	31.230	32.069	32.616	28.764	30.866	30.517	34.636
1965	37.916	41.878	43.448	36.768	37.037	41.098	34.368	40.019	36.245	42.127
1967	46.832	51.345	53.709	44.647	46.192	52.234	43.345	48.021	44.545	51.965
1969	55.669	60.622	62.175	52.639	53.247	61.423	53.861	57.044	53.509	61.550
1971	70.507	77.467	79.270	66.649	70.137	83.864	65.728	74.458	64.147	79.682
1973	99.471	105.341	117.854	93.933	99.341	115.257	90.977	107.566	90.270	113.902
1975	144.168	154.249	165.030	139.117	140.820	164.137	135.081	146.546	134.914	166.055
1977	217.869	234.424	256.040	209.359	199.827	242.157	200.852	224.103	210.479	251.460
1979	291.854	311.138	341.791	287.745	167.979	348.390	260.651	284.318	283.126	334.242
1981	359.363	409.362	431.786	331.141	319.047	456.225	319.743	365.857	343.440	411.865
1983	544.377	618.241	602.061	520.135	495.451	618.617	484.384	564.314	531.167	610.370
1985	705.430	786.345	772.810	697.945	632.943	772.369	626.841	723.790	698.605	801.261
1987	851.198	923.873	924.288	853.182	752.269	945.587	751.142	856.179	955.796	979.773
1989	1.120.836	1.185.281	1.130.150	1.133.852	1.000.997	1.212.188	1.012.446	1.126.484	1.173.855	1.288.068
1991	1.438.642	1.523.071	1.429.472	1.432.800	1.282.799	1.565.115	1.339.246	1.416.720	1.513.256	1.601.153
1993	1.788.506	1.839.667	1.824.220	1.770.519	1.583.127	2.023.904	1.687.459	1.775.963	1.832.924	1.966.148

FUENTE: Fundación Banco Bilbao Vizcaya (1998). Renta Nacional de España y su distribución provincial. Serie homogénea: 1955 a 1993. Avance 1994 a 1997

13.2.7. Coste del factor trabajo por empleado asalariado. Industria y energía. Años 1955-1993

(pesetas/año)

	Andalucía	Almería	Cádiz	Córdoba	Granada	Huelva	Jaén	Málaga	Sevilla	España
1955	23.174	20.334	24.272	23.983	21.828	23.149	22.363	22.364	23.535	25.653
1957	28.377	25.018	30.054	29.545	26.676	27.704	26.571	27.640	28.890	31.218
1959	33.319	29.215	35.497	34.519	31.049	33.141	30.897	32.762	33.869	36.807
1961	41.273	36.127	44.081	42.338	37.906	42.687	37.372	40.907	42.034	45.811
1963	53.611	46.462	57.777	54.271	48.965	57.050	49.996	52.124	54.284	50.472
1965	68.371	58.402	74.625	69.417	61.706	71.059	64.229	66.293	69.302	76.879
1967	86.789	73.675	94.680	87.118	78.086	93.821	81.542	83.309	87.909	96.236
1969	106.134	89.999	115.140	105.282	95.564	118.736	100.965	100.770	107.004	117.891
1971	133.877	113.873	143.909	132.557	121.430	149.641	128.104	128.224	134.828	151.084
1973	180.623	153.899	193.816	177.554	163.569	202.159	171.758	173.190	182.092	204.984
1975	277.758	241.532	298.169	269.531	253.005	311.141	263.462	261.288	282.289	314.134
1977	431.678	386.770	411.152	411.769	387.209	473.511	416.196	402.471	439.003	484.359
1979	644.021	576.815	715.832	610.006	582.115	692.026	614.937	598.487	654.209	720.540
1981	927.540	837.480	1.033.786	880.278	838.936	996.278	876.959	855.179	944.874	1.017.681
1983	1.213.322	1.113.275	1.331.279	1.159.995	1.099.743	1.359.107	1.122.141	1.122.321	1.237.368	1.328.135
1985	1.495.459	1.363.915	1.658.148	1.426.517	1.363.890	1.657.213	1.374.369	1.375.559	1.528.035	1.627.068
1987	1.824.356	1.674.794	2.023.286	1.732.908	1.674.699	2.022.632	1.675.611	1.664.588	1.868.812	1.972.875
1989	2.108.921	1.959.768	2.311.423	2.010.979	1.975.389	2.332.381	1.932.240	1.947.190	2.156.202	2.294.304
1991	2.522.727	2.409.569	2.753.295	2.399.880	2.358.142	2.809.058	2.283.819	2.350.472	2.581.688	2.747.751
1993	3.000.069	2.880.325	3.275.008	2.836.784	2.755.950	3.314.516	2.731.565	2.197.196	3.090.500	3.284.431

FUENTE: Fundación Banco Bilbao Vizcaya (1998). Renta Nacional de España y su distribución provincial. Serie homogénea: 1955 a 1993. Avance 1994 a 1997

13. Precios y salarios

13.2.8. Coste del factor trabajo por empleado asalariado. Construcción e ingeniería. Años 1955-1993 (pesetas/año)

	Andalucía	Almería	Cádiz	Córdoba	Granada	Huelva	Jaén	Málaga	Sevilla	España
1955	24.064	22.814	24.059	23.217	72.169	23.603	22.304	24.444	25.775	25.768
1957	28.946	27.916	28.585	28.746	26.979	28.045	27.195	29.591	30.762	31.519
1959	32.563	31.325	32.643	32.314	31.408	30.594	30.353	33.445	34.130	35.669
1961	40.048	39.005	40.153	39.237	38.582	37.615	37.104	41.471	41.919	43.981
1963	52.524	52.208	52.634	51.817	50.151	50.087	48.371	54.137	54.566	57.911
1965	69.424	67.902	69.072	68.259	65.931	67.598	64.570	72.930	71.144	76.838
1967	82.536	81.494	81.933	81.922	77.693	80.693	77.552	86.320	84.362	91.410
1969	102.126	101.790	101.250	101.563	95.312	99.617	95.748	106.600	104.664	112.906
1971	125.686	125.927	121.558	125.629	117.411	122.939	118.408	131.401	129.978	139.305
1973	204.572	202.820	197.517	205.077	193.030	202.493	193.045	213.423	212.016	224.359
1975	338.310	330.504	327.010	334.915	323.713	330.552	320.357	352.254	353.899	365.103
1977	553.156	539.318	541.346	542.722	537.358	533.316	534.712	567.833	577.777	601.047
1979	840.943	819.994	823.339	832.869	817.379	811.435	812.595	863.906	877.968	908.169
1981	1.066.194	1.027.127	1.042.609	1.042.562	1.028.324	1.016.811	1.026.565	1.108.905	1.118.603	1.139.720
1983	1.366.944	1.289.740	1.364.438	1.342.427	1.319.426	1.282.500	1.315.198	1.423.929	1.425.416	1.471.902
1985	1.629.965	1.547.551	1.632.242	1.599.179	1.555.909	1.527.674	1.559.398	1.720.254	1.699.023	1.757.245
1987	1.863.679	1.768.861	1.865.122	1.827.334	1.777.976	1.746.046	1.781.552	1.965.710	1.941.662	2.007.044
1989	2.181.479	2.064.353	2.105.624	1.128.966	2.095.806	2.022.399	2.101.611	2.275.948	2.281.512	2.341.176
1991	2.531.889	2.411.821	2.549.596	2.452.842	2.420.777	2.367.625	2.420.768	2.637.753	2.628.603	2.739.436
1993	3.067.802	2.919.279	3.085.759	2.984.964	2.949.187	2.913.374	2.930.092	3.208.870	3.196.715	3.340.528

FUENTE: Fundación Banco Bilbao Vizcaya (1998). Renta Nacional de España y su distribución provincial. Serie homogénea: 1955 a 1993. Avance 1994 a 1997

13.2.9. Coste del factor trabajo por empleado asalariado. Servicios. Años 1955-1993

(pesetas/año)

	Andalucía	Almería	Cádiz	Córdoba	Granada	Huelva	Jaén	Málaga	Sevilla	España
1955	24.522	25.059	26.377	24.157	24.258	23.268	22.148	25.742	25.165	21.128
1957	31.319	31.614	33.348	30.906	30.420	29.303	29.079	32.607	31.505	34.355
1959	36.781	37.150	38.987	36.519	35.901	34.168	33.500	38.557	36.621	46.495
1961	44.663	44.458	47.052	44.499	43.605	41.590	41.396	46.919	44.323	40.486
1963	55.868	55.543	58.489	55.954	54.925	52.076	52.109	58.157	55.483	62.098
1965	74.137	72.832	77.626	74.232	72.374	69.440	70.028	76.773	73.693	81.819
1967	98.889	98.099	101.614	99.629	96.795	91.190	94.710	101.519	99.106	108.002
1969	124.298	123.869	129.100	126.092	122.921	114.692	120.947	124.507	124.077	135.168
1971	156.845	156.893	162.251	159.681	153.938	145.041	153.666	155.146	158.117	171.090
1973	214.066	214.450	218.726	217.365	210.958	200.242	211.397	211.068	216.806	235.160
1975	314.754	314.146	320.326	319.897	309.147	289.835	312.481	313.966	318.146	346.606
1977	492.196	488.039	494.173	507.601	498.437	456.684	491.812	491.018	491.870	537.394
1979	707.078	690.705	703.937	719.105	713.101	657.349	697.485	715.846	712.792	780.563
1981	961.002	945.800	955.557	973.723	967.115	887.542	952.258	967.460	974.206	1.062.774
1983	1.256.034	1.221.519	1.248.667	1.267.777	1.256.627	1.145.351	1.242.680	1.288.325	1.266.788	1.385.133
1985	1.510.200	1.426.855	1.491.924	1.528.165	1.508.211	1.387.398	1.505.608	1.560.906	1.523.232	1.680.521
1987	1.832.481	1.700.896	1.844.165	1.819.203	1.795.781	1.676.073	1.801.177	1.909.636	1.857.464	2.049.216
1989	2.196.119	2.025.404	2.210.379	2.171.571	2.151.272	2.020.311	2.145.736	2.296.308	2.235.323	2.455.296
1991	2.615.207	2.398.203	2.654.241	2.585.189	2.556.682	2.439.675	2.565.605	2.695.411	2.667.931	2.913.345
1993	2.990.170	2.726.248	3.062.827	2.967.360	2.935.660	2.831.178	3.000.256	3.029.993	3.044.179	3.342.349

FUENTE: Fundación Banco Bilbao Vizcaya (1998). Renta Nacional de España y su distribución provincial. Serie homogénea: 1955 a 1993. Avance 1994 a 1997

13.2.10. Ganancia media por trabajador y hora en la industria y los servicios. Pagos ordinarios en jornada normal. Años 1989-1999 (pesetas)

	Andalucía			España		
	Empleados y obreros	Empleados	Obreros	Empleados y obreros	Empleados	Obreros
1989	747	639	924	799	1.020	660
1990	811	691	1.011	872	1.109	722
1991	875	748	1.073	953	1.205	785
1992	979	826	1.202	1.033	1.301	846
1993	1.017	846	1.257	1.106	1.379	900
1994	1.080	895	1.288	1.158	1.429	942
1995	1.154	952	1.364	1.213	1.497	986
1996	1.194	987	1.436	1.279	1.566	1.033
1997	1.227	1.012	1.478	1.330	1.633	1.069
1998	1.262	1.043	1.545	1.366	1.683	1.097
1999	1.279	1.054	1.587	1.398	1.726	1.120

FUENTE: INE. Encuesta de salarios en la industria y los servicios

13. Precios y salarios

13.2.11. Ganancia media por trabajador y hora en la industria y los servicios. Pagos totales, ambas jornadas. Años 1989-1999 (pesetas)

	Andalucía			España		
	Empleados y obreros	Empleados	Obreros	Empleados y obreros	Empleados	Obreros
1989	864	1.085	726	925	1.188	746
1990	929	1.171	777	1.006	1.289	811
1991	996	1.236	836	1.088	1.382	876
1992	1.096	1.362	906	1.172	1.481	937
1993	1.145	1.425	935	1.251	1.563	994
1994	1.210	1.464	973	1.307	1.618	1.037
1995	1.292	1.552	1.031	1.370	1.696	1.085
1996	1.343	1.643	1.088	1.443	1.792	1.144
1997	1.386	1.698	1.117	1.501	1.866	1.188
1998	1.424	1.786	1.144	1.543	1.923	1.222
1999	1.450	1.848	1.158	1.583	1.975	1.250

FUENTE: INE. Encuesta de salarios en la industria y los servicios

13.2.12. Salarios medios. Años 1981-1999 (incremento anual) (porcentaje)

	Andalucía	Almería	Cádiz	Córdoba	Granada	Huelva	Jaén	Málaga	Sevilla	España
1981	14,24	10,23	14,27	16,53	14,26	12,81	12,25	13,13	14,26	13,54
1982	11,55	10,66	12,54	12,72	10,41	11,47	11,95	12,28	9,48	11,93
1983	11,19	9,79	10,70	10,13	10,63	10,93	9,43	11,23	10,66	11,52
1984	8,88	6,68	6,43	7,21	7,90	5,66	6,39	7,10	9,23	8,01
1985	7,34	7,01	6,43	6,93	7,45	7,15	7,46	7,31	7,31	7,36
1986	8,18	7,51	7,52	8,48	7,88	7,67	7,86	8,48	8,53	8,03
1987	6,89	7,50	5,36	5,38	6,43	5,48	4,98	6,61	6,71	6,57
1988	5,92	5,01	5,03	4,86	8,85	4,08	4,72	5,98	5,98	4,86
1989	6,78	6,87	7,20	6,79	7,73	5,96	6,73	6,05	6,40	5,98
1990	8,15	7,41	7,82	8,56	8,95	8,09	7,33	7,25	6,96	7,78
1991	8,15	7,59	7,67	8,41	7,98	7,72	8,40	7,46	8,99	7,75
1992	7,76	7,23	7,69	7,71	7,78	7,36	8,53	9,39	7,88	7,11
1993	6,39	6,37	6,04	6,95	6,56	5,82	7,21	6,48	6,27	6,16
1994	4,16	3,88	4,41	3,88	5,22	4,34	4,56	3,90	3,67	4,03
1995	4,01	3,77	3,74	4,29	3,89	3,38	3,49	4,29	3,92	3,53
1996	3,97	3,98	3,94	4,23	3,60	3,53	4,04	4,10	3,90	3,81
1997	3,27	2,88	2,70	3,42	3,19	3,08	3,85	3,74	3,14	3,08
1998	2,67	2,47	2,29	2,41	2,27	2,51	2,69	3,11	2,95	2,53
1999	2,04	2,24	1,70	2,14	1,85	2,01	2,11	2,94	2,03	2,27

FUENTE: Ministerio de Trabajo y Asuntos Sociales. Estadística de convenios colectivos

13.2.13. Salarios. Años 1900-1959

(pesetas/día)

	Nominal	Real	Nominal	Real	Nominal	Real	Índice
1900	3,00	2,76	-	-	-	-	79
1901	3,30	3,28	-	-	-	-	94
1902	3,27	3,32	-	-	-	-	95
1903	3,25	3,23	-	-	-	-	93
1904	3,29	2,74	-	-	-	-	79
1905	3,24	2,57	-	-	-	-	74
1906	3,39	2,71	-	-	-	-	78
1907	3,46	2,82	-	-	-	-	81
1908	2,98	2,71	-	-	-	-	78
1909	3,29	3,14	-	-	-	-	90
1910	3,34	3,62	-	-	-	-	104
1911	3,39	3,67	-	-	-	-	105
1912	3,45	3,63	-	-	-	-	104
1913	3,52	3,40	-	-	-	-	98
1914	3,48	3,48	-	-	-	-	100
1915	3,49	3,13	3,20	2,87	-	-	90
1916	3,66	3,21	3,13	2,75	-	-	92
1917	3,64	2,95	3,27	2,65	-	-	85
1918	4,43	3,26	4,10	3,02	-	-	94
1919	5,23	3,13	5,63	3,37	-	-	90
1920	5,94	3,45	6,27	3,63	-	-	99
1921	-	-	6,17	3,35	-	-	96
1922	-	-	6,23	3,72	-	-	107
1923	-	-	6,50	-	-	-	-
1924	-	-	-	-	-	-	-
1925	-	-	6,57	-	-	-	-
1926	-	-	6,43	4,02	-	-	115
1927	-	-	6,47	4,13	-	-	119
1928	-	-	6,50	-	-	-	-
1929	-	-	6,67	4,36	-	-	125
1930	-	-	7,10	5,26	-	-	151
1931	-	-	-	-	-	-	-
1932	-	-	-	-	-	-	-
1933	-	-	-	-	-	-	-
1934	-	-	-	-	-	-	-
1935	-	-	-	-	-	-	-
1936	-	-	-	-	11,26	11,26	100
1937	-	-	-	-	-	-	-
1938	-	-	-	-	-	-	-
1939	-	-	-	-	-	-	-
1940	-	-	-	-	-	-	-
1941	-	-	-	-	-	-	-
1942	-	-	-	-	-	-	-
1943	-	-	-	-	17,97	7,18	64
1944	-	-	-	-	-	-	-

CONTINUA ➔

13. Precios y salarios

13.2.13. Salarios. Años 1900-1959 (pesetas/día)

CONTINUACIÓN

	Nominal	Real	Nominal	Real	Nominal	Real	Índice
1945	-	-	-	-	15,13	7,78	69
1946	-	-	-	-	25,20	6,97	62
1947	-	-	-	-	28,22	6,85	61
1948	-	-	-	-	27,86	6,13	54
1949	-	-	-	-	28,26	5,92	53
1950	-	-	-	-	-	-	-
1951	-	-	-	-	-	-	-
1952	-	-	-	-	39,61	7,11	63
1953	-	-	-	-	-	-	-
1954	-	-	-	-	-	-	-
1955	-	-	-	-	46,99	7,51	67
1956	-	-	-	-	-	-	-
1957	-	-	-	-	-	-	-
1958	-	-	-	-	-	-	-
1959	-	-	-	-	75,42	8,54	76

FUENTE: FERNÁNDEZ ROCA: "El salario industrial en Sevilla: 1900-1975". Elaboración propia
INE. Anuario estadístico de España

13.2.14. Salarios. Años 1955-1999

(pesetas/día)

	Pesetas/año				Pesetas/hora				Índice	
	Andalucía		España		Andalucía		España		Andalucía	España
	Nominal	Real	Nominal	Real	Nominal	Real	Nominal	Real		
1955	16.592	508.258	21.617	662.187	-	-	-	-	19	22
1956	-	-	-	-	-	-	-	-	-	-
1957	21.868	571.118	27.806	726.198	-	-	-	-	22	24
1958	-	-	-	-	-	-	-	-	-	-
1959	26.946	574.060	33.590	715.605	-	-	-	-	22	24
1960	-	-	-	-	-	-	-	-	-	-
1961	33.966	711.159	45.028	942.768	-	-	-	-	27	31
1962	-	-	-	-	-	-	-	-	-	-
1963	45.028	806.274	55.500	993.786	-	-	-	-	31	33
1964	-	-	-	-	-	-	-	-	-	-
1965	58.216	864.174	72.441	1.075.334	-	-	-	-	33	36
1966	-	-	-	-	-	-	-	-	-	-
1967	76.145	1.004.049	93.156	1.228.356	-	-	-	-	38	41
1968	-	-	-	-	-	-	-	-	-	-
1969	95.060	1.153.804	116.005	1.408.027	-	-	-	-	44	47
1970	-	-	-	-	-	-	-	-	-	-
1971	120.928	1.252.982	148.040	1.533.900	-	-	-	-	48	51
1972	-	-	-	-	-	-	-	-	-	-
1973	172.215	1.478.281	209.195	1.795.715	-	-	-	-	56	60
1974	-	-	-	-	-	-	-	-	-	-
1975	262.405	1.676.455	318.361	2.033.947	-	-	-	-	64	68
1976	-	-	-	-	-	-	-	-	-	-
1977	414.550	1.850.751	499.464	2.229.848	-	-	-	-	70	74
1978	-	-	-	-	-	-	-	-	-	-
1979	602.169	1.910.525	732.314	2.323.441	-	-	-	-	72	77
1980	-	-	-	-	-	-	-	-	-	-
1981	815.783	1.942.304	994.210	2.367.122	-	-	-	-	74	79
1982	-	-	-	-	-	-	-	-	-	-
1983	1.105.573	2.049.476	1.310.769	2.429.861	-	-	-	-	78	81
1984	-	-	-	-	-	-	-	-	-	-
1985	1.355.601	2.075.345	1.601.843	2.452.326	-	-	-	-	79	81
1986	-	-	-	-	-	-	-	-	-	-
1987	1.660.124	2.203.050	1.948.449	2.585.669	-	-	-	-	84	86
1988	-	-	-	-	-	-	-	-	-	-
1989	2.011.791	2.408.697	2.328.600	2.788.009	747	894	799	956	91	93
1990	-	-	-	-	811	907	872	975	93	94
1991	2.416.992	2.556.416	2.780.019	2.940.384	875	926	953	1.007	95	98
1992	-	-	-	-	979	979	1.033	1.033	100	100
1993	2.812.983	2.701.588	3.251.675	3.122.908	1.017	976	1.106	1.062	100	103
1994	-	-	-	-	1.080	990	1.158	1.061	101	103
1995	-	-	-	-	1.154	1.010	1.213	1.061	103	103
1996	-	-	-	-	1.194	1.010	1.279	1.082	103	105
1997	-	-	-	-	1.227	1.023	1.330	1.108	104	107
1998	-	-	-	-	1.262	1.037	1.366	1.123	106	109
1999	-	-	-	-	1.279	1.031	1.398	1.128	105	109

FUENTE: Fundación Banco Bilbao Vizcaya (1998). Renta Nacional de España y su distribución provincial. Serie homogénea: 1955 a 1993. Avance 1994 a 1997.

Elaboración propia

INE. Encuesta de salarios en la industria y los servicios

14. Corporaciones locales

Índice del capítulo 14

Reseña histórica de las fuentes	883
14.1. Presupuestos de los Ayuntamientos en Andalucía	892
14.1.1.a. Evolución de los ingresos de los Ayuntamientos. Años 1926-1958	892
14.1.1.b. Evolución de los ingresos de los Ayuntamientos. Años 1959-1979	894
14.1.1.c. Evolución de los ingresos de los Ayuntamientos. Años 1980-2000	895
14.1.2.a. Evolución de los gastos de los Ayuntamientos. Años 1926-1958	896
14.1.2.b. Evolución de los gastos de los Ayuntamientos. Años 1959-1979	898
14.1.2.c. Evolución de los gastos de los Ayuntamientos. Años 1980-2000	899
14.1.3. Evolución del gasto total de los Ayuntamientos por provincias. Años 1926-2000	900
14.2. Presupuestos de los Diputaciones provinciales en Andalucía	902
14.2.1.a. Evolución de los ingresos de las Diputaciones. Años 1926-1958	902
14.2.1.b. Evolución de los ingresos de las Diputaciones. Años 1959-1979	904
14.2.1.c. Evolución de los ingresos de las Diputaciones. Años 1980-2000	905
14.2.2.a. Evolución de los gastos de las Diputaciones. Años 1926-1958	906
14.2.2.b. Evolución de los gastos de las Diputaciones. Años 1959-1979	908
14.2.2.c. Evolución de los gastos de las Diputaciones. Años 1980-2000	909
14.2.3. Evolución del gasto total de las Diputaciones por provincias. Años 1926-2000	910

Reseña histórica de las fuentes

14.1. Presentación y descripción de fuentes¹

El capítulo, como establece su título, se centra en las corporaciones locales en su acepción más restringida², esto es, en los entes territoriales tradicionales (provincias y municipios)³. Los datos proporcionados, por tanto, tampoco reflejan los muchos modos en los que la Administración local interviene en la economía⁴, puesto que se centra tan sólo en la evolución presupuestaria de las diputaciones provinciales y de los ayuntamientos.

1. Agradezco al Sr. Eugenio Estevez Cepeda (ex director de Estudios, Planificación y Control del Banco de Crédito Local) su extremada generosidad en la obtención de algunos datos y localización de fuentes, porque sin su ayuda este capítulo no se hubiera realizado. Debe quedar claro, no obstante, que son de mi total y exclusiva responsabilidad cuantos errores y omisiones se encuentren en estas páginas.

2. La acepción es restringida, dado que se refiere exclusivamente a las entidades territoriales por naturaleza (municipios, provincias y entidades insulares) y no incluye, por tanto, a las entidades de base territorial, en función de lo que disponga la legislación autonómica (entidades de ámbito territorial inferior la municipal, comarcas, áreas metropolitanas) o las entidades no territoriales (mancomunidades voluntarias; socios, señoríos y más formas tradicionales, otras agrupaciones y consorcios con naturaleza de ente local). MANUAL DEL ALCALDE (2000).

3. También se suele entender como entes territoriales tradicionales, junto a las señaladas, las entidades locales menores, los cabildos y las mancomunidades insulares. GARCÍA-TREVIJANO Y FOS (1967), p. 322

4. COMÍN (1989), pp. 395-460.

5. En algunos de ellos, especialmente los referidos a análisis jurídicos, es frecuente encontrar precedentes históricos con relación a los cambios sufridos en el terreno competencial. Esto es, las diferentes relaciones establecidas entre los entes locales (municipios y provincias esencialmente) y el Estado, al calor de los cambios económicos, sociales y políticos del momento. Para este particular son especialmente interesantes los trabajos COSCULLUELA Y ORDUÑA (1981) y COSCULLUELA Y ORDUÑA (1990).

6. Para disponer del panorama general de la Hacienda pública, entre otros, véase FUENTES QUINTANA (1990); y centrada en la cuestión presupuestaria, FUENTES QUINTANA (1973). Durante los últimos años se vienen repitiendo una serie de seminarios y congresos relacionados con las corporaciones locales desde diferentes perspectivas temáticas. Dentro de los mismos, los de mayor tradición tal vez sean: la (1ª..11ª) SEMANA DE ESTUDIOS SUPERIORES SOBRE ECONOMÍA DE LAS CORPORACIONES LOCALES (1983-1994) Y LAS (1ª..5ª) XORNADAS GALEGAS SOBRE ECONOMÍA DAS CORPORACIONES LOCALS (1991-1997).

Sin embargo, las cantidades manejadas (aunque variables en el tiempo) adquieren un gran valor y lógicamente tienen incidencia en la actuación de la Administración Pública sobre el desarrollo económico local. En 1998, por ejemplo, los gastos de las corporaciones locales significaron el 12% de los empleos no financieros de las Administraciones públicas y nada menos que el 33,1% de sus inversiones. En porcentaje del PIB estas magnitudes se situaron en el 5,1% y 1,1%, respectivamente.

Empleos y endeudamiento de las Administraciones Públicas. Año 1998 (porcentajes)

	Empleos no financieros	Formación bruta de capital	Endeudamiento
Administración central	30,8	26,4	83,7
Comunidades autónomas	15,8	35,2	10,2
Administraciones de Seguridad Social	41,4	5,3	0,5
Corporaciones locales	12,0	33,1	5,6
	100,0	100,0	100,0
CCLL*100/PIB (%)	5,1	1,1	3,6

FUENTE: Intervención General de la Administración del Estado

Pese a la importancia reseñada, no abundan en España las monografías que estudien la desigual incidencia económica de las Corporaciones locales sobre sus ámbitos de actuación territorial a través del tiempo. Sí, por el contrario, existe una amplia y creciente literatura sobre los aspectos jurídicos, políticos, sociológicos, económicos, etc.⁵, relacionados con las Corporaciones locales a corto plazo⁶.

Entre los primeros, sin pretender ser exhaustivos, se encuentran, por un lado, los trabajos sobre las Haciendas municipales de Valencia (1880-1980), Granada (1940-1983), Sevilla (1974-1994), Alicante (1800-1923) y Galicia (1985-1992),

por parte de López Hernando, Martín y Cabello, Pérez Blanco, Salort Vives y Xoán Lirón, respectivamente⁷. Y, por otro, destacan los estudios acerca de las Haciendas provinciales de Córdoba (1900-1975) y de Granada (1940-1983/1980-1986), de Barroso y Martín y Cabello/ Medina, en este orden⁸.

De todos modos, hasta el momento ha sido Eugenio Estévez Cepeda quien ha alcanzado un nivel de especialización mayor con relación al estudio del comportamiento de las Corporaciones locales a largo plazo en perspectiva comparada. Sus estudios, por un lado, sobre las magnitudes del sector público local, la gestión del crédito, la deuda y la tesorería y el endeudamiento; y, por otro lado, sobre el gasto público local de Galicia (1926-1990) y acerca de la financiación de las corporaciones locales en Andalucía (1981-1993), confirman esta afirmación⁹. Y hacen que sus trabajos, por ello, sean un punto de referencia obligado para quien pretenda profundizar en este terreno.

Dentro de este contexto, este capítulo pretende tan sólo ofrecer las principales magnitudes históricas sobre los presupuestos de las Corporaciones locales andaluzas (junto a

las debidas aclaraciones sobre las fuentes manejadas), con el propósito de que sean un punto de referencia cuantitativo más del hacer público local o regional.

La principal fuente de las tablas ha sido los *Anuarios Estadísticos de España*. Estos proporcionan información continuada, desde 1926 a 1978, de los ingresos y gastos, por capítulos y provincias, tanto de los Ayuntamientos como de las diputaciones provinciales¹⁰. Para el primer cuarto del siglo, sin embargo, existen informaciones fragmentarias, bien de los presupuestos de los ayuntamientos de capitales de provincias, bien de las diputaciones. Estas ausencias pueden ser corregidas, al menos para los presupuestos provinciales y de los municipios de mayor importancia, mediante la consulta directa de sus archivos. En ambos casos se ha intentado esta recopilación con un resultado desigual, por lo que se ha tomado la decisión de no incluirlos en el presente trabajo. Las fuentes que se han consultado han sido fundamentalmente los resúmenes de los presupuestos preventivos. Estos se pueden localizar junto a la documentación presupuestaria y, en su defecto, en las Actas municipales o provinciales y, ocasionalmente, en los Boletín Oficial de la Provincia respectiva.

Junto a los *Anuarios Estadísticos de España*, una fuente complementaria son las estadísticas elaboradas por el cuerpo de estadísticos del Instituto de Estudios de Administración Local (IEAL). Esta institución se creó el 6 septiembre de 1940, como centro superior de investigación, información y enseñanza de las ciencias de la administración e inició una amplia y fructífera labor estadística. Esta tarea dio lugar a varias publicaciones periódicas, entre las que podemos destacar: desde mediados de los años cuarenta, *Estudios y Estadísticas de la Vida Local en España*¹¹ (cuyo precedente fue el *Anuario de Vida Local*, que la DGAL publicó entre 1924 y 1936); desde mediados de los cincuenta, el *Repertorio de la Vida Local de España*¹²; y, desde mediados de los años sesenta, el *Anuario Estadístico de las Corporaciones Locales*¹³.

Por otro lado, la Delegación del INE en el Ministerio de la Gobernación como Sección Especial de Estadística, elaboró en los años sesenta estadísticas de presupuestos provinciales y municipales, con carácter anual, con arreglo a las instrucciones que dictaba la Dirección General de Administración Local y el Servicio Nacional de Inspección y Asesoramiento de las Entidades Locales¹⁴.

De 1985 a 2000 las series propuestas en las tablas tienen su origen en los datos que aporta la *Información Socio Económica y Local* de la Dirección General para la Administración Local (DGAL), dependiente en la actualidad de la Secretaría de Estado de Organización Territorial del Estado del Ministerio de Administraciones Públicas¹⁵.

Las series, como se puede comprobar, no están completas durante algunos años. En unos casos, por no haber podido localizar los datos. Y, en otros, especialmente los de la Guerra Civil española y los periodos de cambios contables, porque, aunque esta labor estadística se realizara, su grado de fiabilidad plantea serias dudas.

La información proporcionada por la DGAL tiene una cobertura muy amplia, pero no abriga todos los presupuestos iniciales de los Ayuntamientos, porque al parecer algunos no remiten la documentación precisa en la forma y tiempo requeridos. Por ello se ha estimado el total presupuestado de cada provincia teniendo en cuenta como elemento de ponderación la población¹⁶.

7. LÓPEZ HERNANDO (1982); LÓPEZ HERNANDO (1991). MARTÍN RODRÍGUEZ Y CABELLO JURADO (1985). PÉREZ BLANCO (1985); PÉREZ BLANCO Y VARELA (1990); PÉREZ BLANCO (1995). Este autor en cierta medida profundiza en el trabajo iniciado por su director de tesis LEBÓN FERRÁNDEZ (1976).

Sobre este mismo ámbito geográfico, pero desde un punto de vista comparativo -con relación a Barcelona- también ha trabajado PÉREZ RAMÍREZ (1995). SALORT I VIVES (1998). Lirón (1997).

8. BARROSO CAMPOS (1984). Debo agradecer a la autora su generosidad por facilitarme la consulta de su tesis doctoral inédita. MARTÍN RODRÍGUEZ Y CABELLO JURADO (1985). MEDINA IZQUIERDO (1987).

9. ESTÉVEZ CEPEDA (1975); ESTÉVEZ CEPEDA (1989), pp. 313 y ss.; ESTÉVEZ CEPEDA (1992), pp. 389-420; ESTÉVEZ CEPEDA Y CANDELA DEL CASTILLO (1993); ESTÉVEZ CEPEDA (1994), pp. 65-102; ESTÉVEZ CEPEDA (1994), pp. 107-136; GARCÍA DE LA RIVA SANCHÍS Y ESTÉVEZ CEPEDA (1994); ESTÉVEZ CEPEDA (1995), pp. 33-46; ESTÉVEZ CEPEDA (1999), pp. 47 y ss. Evidentemente, existen otros autores que también han realizado un análisis histórico partiendo de los presupuestos de las corporaciones locales, véase entre otros, por ejemplo, GARCÍA DE LA RIVA (1999), pp. 301-327.

10. En el caso de las provincias exentas esta información se recoge tan sólo para algunos años. La ausencia de datos de los AEE a partir de 1978 está unida a la desaparición del Servicio Nacional de Inspección y Asesoramiento de las Corporaciones Locales, encargado de aportar esta información.

11. INSTITUTO DE ESTUDIOS DE ADMINISTRACIÓN LOCAL (1946-1953).

12. INSTITUTO DE ESTUDIOS DE ADMINISTRACIÓN LOCAL (1954-1959/1970).

13. INSTITUTO DE ESTUDIOS DE ADMINISTRACIÓN LOCAL (1965-1976). Posteriormente se publicó Instituto de Estudios de Administración Local (1977).

14. Comprende tanto el presupuesto ordinario como el extraordinario y amplia información de la situación económica municipal, de manera especial por lo que hace referencia a Deuda municipal y al Patrimonio. BALLESTER ROS (1949), pp. 259-268. El INE también elaboró estadísticas con relación a algunos capítulos presupuestarios, tales como, INSTITUTO NACIONAL DE ESTADÍSTICA (1966-1968). Por otra parte, el IEF hizo lo propio en alguna de sus publicaciones como, por ejemplo, INSTITUTO DE ESTUDIOS FISCALES (1969).

15. DIRECCIÓN GENERAL DE COORDINACIÓN CON LAS HACIENDAS TERRITORIALES (1985). DIRECCIÓN GENERAL DE COORDINACIÓN CON LAS HACIENDAS TERRITORIALES (1986-1990). DIRECCIÓN GENERAL DE COORDINACIÓN CON LAS HACIENDAS TERRITORIALES (1995-1999). DIRECCIÓN GENERAL DE COORDINACIÓN CON LAS HACIENDAS TERRITORIALES (1986-1999). DIRECCIÓN GENERAL DE COORDINACIÓN CON LAS HACIENDAS TERRITORIALES (1989-1996).

16. Esto es, se ha supuesto que los Ayuntamientos que no remitieron información debieran hacerlo en la misma proporción que la representada por su población dentro del conjunto provincial. Así, se ha realizado, para los datos ofrecidos a partir de 1985, la siguiente estimación. Total de los presupuestos municipales iniciales aportados en una provincia*100/porcentaje de población que representaron los municipios señalados en la población total de la provincia. Se ha optado por esta sencilla aproximación, frente a la que considera diferentes tramos de población, dado la limitada importancia de los ayuntamientos que no aportaron sus datos a la Administración.

La información contable local, como resultado de los múltiples cambios políticos, económicos y sociales habidos a largo del siglo XX, ha sufrido un progresivo proceso de modernización¹⁷. De toda las operaciones contables (presupuestarias, extrapresupuestarias, comerciales y de contabilidad general) la información que ha tenido una mayor difusión y ha mantenido una estructura informativa más homogénea han sido las operaciones presupuestarias (fundamentalmente, los presupuestos de gastos y de ingresos) y, en menor medida, operaciones patrimoniales.

Se entiende por presupuestos "la expresión cuantitativa y financiera de un programa de acción para un período de tiempo dado" o "la expresión contable de los ingresos y gastos de un determinado período, obteniendo para los ingresos el valor de las previsiones y para los gastos el límite de autorizaciones por parte del legislativo al ejecutivo y poseyendo una serie de funciones, tales como la de amortiguar los ciclos económicos o los efectos coyunturales, estabilizar la demanda efectiva, redistribuir la renta equitativamente y ser un elemento de desarrollo al tiempo que su síntesis constituye un plan de actuación del Gobierno cifrado financieramente"¹⁸.

17. LOSCOS PUIG (1992), pp. 109-156.

18. La primera corresponde a RAPIN Y POLI (1961) y la segunda a GUITIÁN DE LUCAS (1970), citados por GONZÁLEZ VÁZQUEZ (1971), pp. 657-658.

19. Se entiende por presupuesto preventivo o inicial los ingresos esperados o previstos y los gastos máximos que se podrían cubrir con aquellos ingresos esperados. Por presupuesto refundido el documento de liquidación presupuestaria que se forma adicionando al presupuesto preventivo los resultados de ingresos y gastos de ejercicios anteriores. Y por liquidación presupuestaria el conjunto de operaciones, de base eminentemente contable, conducentes a cerrar un presupuesto o un ejercicio económico, y conocer la situación económica financiera real con respecto a la prevista o presupuestada. MARTÍN RODRÍGUEZ Y CABELLO JURADO (1985), pp. 15-19.

Pese a que la doctrina presupuestaria de principios del siglo XX reconocía el principio de unidad presupuestaria, conectándola tanto con el principio de universalidad como con el de unidad de caja, no fue hasta el Estatuto municipal de 1924 cuando se establece una línea divisoria entre presupuestos ordinarios y extraordinarios, prohibiéndose el déficit inicial en los primeros. Los extraordinarios, salvo el caso de calamidades públicas, sólo pueden contener gastos en el primer establecimiento relativos a los servicios municipales, con absoluta exclusión de todo gasto ordinario de entretenimiento o conservación de los mismos servicios. La Ley de Bases de Régimen Local de 17 de julio de 1945 confirmó esta división regulándola conjuntamente, incorporando los presupuestos especiales. SAURA PACHECO (1951), pp. 86-100.

En definitiva, el presupuesto tradicional preveía tres clases de presupuestos: Ordinario, Extraordinario y Especial (fundamentalmente de Urbanismo; de Ensanche; de Cooperación; de Mancomunidades, Agrupaciones y Entidades Locales Menores; de Servicios prestados en gestión directa con órgano especial de administración; para fines de Administración de Justicia; y de recaudación de contribuciones del Estado y arbitrios Municipales). Sobre las características de cada uno de ellos, véase MARTÍN RODRÍGUEZ Y CABELLO JURADO (1985), pp. 26-29.

Estos tres tipos de presupuestos se confirman hasta que el Real Decreto Legislativo 3/81 de 16 de enero y la Ley 40/81 de 28 de octubre suprimen la tipología tradicional, trimembre, creando una nueva de presupuesto ordinario y presupuesto de inversiones, bímembre. Finalmente, la Ley 7/85 dispone "Las entidades locales aprueban anualmente un presupuesto único integrado por el de la propia entidad y los de todos los organismos y empresas locales con personalidad jurídica propia dependiente de aquella". Más exhaustivamente el Texto Refundido de la Ley de Régimen Local 781/86 de 18 de abril establece seguir las pautas de los Presupuestos Generales del Estado. FAYOS APESTEGUÍA (1989), pp. 138-139.

21. SAURA PACHECO (1946), pp. 39-40.

22. DE USERA (1945), pp. 389-390.

23. Aunque la nueva estructura se aprobó por la OM de 9 de agosto de 1958.

24. SIMON TOBALINA (1978), pp 315-316, precisa que la integración de un régimen municipal y provincial en un Régimen local no se logró hasta la Ley de Bases de 17 de julio de 1945, desarrollado en el articulado de 1950 y en texto refundido de 1955.

25. ARNAL SURIA y GONZÁLEZ-PUEYO (1991), pp. 179-181.

La dificultad para obtener una serie coherente en el tiempo, de cierta amplitud, ha exigido que tan sólo se presenten en las tablas los presupuestos preventivos ordinarios¹⁹. Esta circunstancia desdibuja parcialmente la realidad presupuestaria de las corporaciones locales. Esto sucede porque, en primer lugar, hubiera sido preferible haber dispuesto de los presupuestos ejecutados (liquidados) y porque, en segundo lugar y en parte conectado con lo anterior, para este trabajo no se ha podido recabar información sobre los presupuestos especiales y los extraordinarios hasta 1981, ni tampoco de los presupuestos de inversión desde entonces hasta 1985²⁰. Este último problema queda soslayado en adelante dado que la Ley 7/85 dispuso que "Las entidades locales aprueban anualmente un presupuesto único integrado por el de la propia entidad y los de todos los organismos y empresas locales con personalidad jurídica propia dependiente de aquella". Un paso importante en la modernización y homogeneización de la información contable se consiguió merced al Texto Refundido de la Ley de Régimen Local 781/86 de 18 de abril, porque estableció que los Haciendas locales debían seguir las pautas de los Presupuestos Generales del Estado.

La historia del año económico en las corporaciones locales ha sido la misma que en el Estado y no ha sido problemática. Esto porque, aunque los cambios han sido muchos antes de 1926, a partir del RD de 23 de junio de 1926 se dispuso que el año económico coincidiera con el año natural (de 1924 a 1926 fue de 1 de julio a 23 de junio)²¹.

Como resultado de lo señalado hasta ahora, la evolución de los ingresos y gastos de las corporaciones locales tiene tres estructuras formales diferentes: a) de 1926 a 1958; b) de 1959 a 1979; y c) de 1980 a 2000. En las dos primeras ha primado la clasificación administrativa y en la tercera la económico-funcional (véase apéndice).

La primera se basa esencialmente en la Ley de Administración y Contabilidad de 1 de julio de 1911 y sus disposiciones de desarrollo. Pero mientras que la estructura de los presupuestos provinciales se rigieron por el Estatuto Provincial de 1925 (20 de marzo) y disposiciones complementarias (O.M. de 12 de mayo de 1925)²², la de los ayuntamientos por medio de lo establecido por el Estatuto Municipal de 1924 (8 de marzo).

La segunda estructura encuentra su justificación bajo la influencia del Reglamento de las Haciendas Locales de 1952 (Decreto de 4 de agosto) y, sobre todo, los efectos de la Circular de 1 de septiembre de 1958 sobre Cierre de ejercicio, liquidación y cuentas de las Corporaciones locales²³. Las partidas de ayuntamiento y diputaciones no fueron iguales hasta 1959, porque la Instrucción de Contabilidad de 1952 (regla 51) y posteriormente la Ley de Régimen Local de 1955 (art. 784) determinaron que la Contabilidad sería uniforme para todas las corporaciones locales²⁴.

Y la tercera distribución se sustenta en la nueva estructura que establece la Ley General Presupuestaria de 4 de enero de 1977 y concreta la Orden Ministerial de 14 de noviembre de 1979²⁵.

Pero, pese a lo que pudiera parecer, que la nominación de los capítulos de gastos e ingresos no hayan cambiado durante un período de tiempo relativamente largo no quiere decir que sus contenidos sean uniformes durante el mismo.

Fundamentalmente esto ha ocurrido como consecuencia de que el esquema presupuestario y contable ha sido poco flexible a las múltiples modificaciones legales que se han ido introduciendo. Así, por ejemplo, la reforma de 1945, que afectaba a los ingresos y gastos provinciales (capítulos IX, X y XI), no fue seguida de ninguna disposición relativa a la contabilidad, con lo que las partidas resultantes de las nuevas disposiciones tuvieron que seguir encuadrándose en el viejo modelo aprobado en 1925²⁶.

Por otro lado, las variaciones cuantitativas de los diferentes capítulos de gasto e ingresos han tenido en muchas ocasiones su fundamento en el diferente nivel de competencias adquirido por diputaciones y municipios a lo largo del siglo XX. En efecto, el proceso de centralización o descentralización administrativa, según los diferentes momentos históricos, ha tenido su repercusión en una mayor o menor dotación de recursos financieros y empleos para la Haciendas locales.

De este modo, por lo que se refiere a los ayuntamientos, si en la primera etapa los recursos financieros dominantes fueron las exacciones fiscales a partir de 1968. Las subvenciones y participaciones en los ingresos del Estado y desde 1985 las transferencias corrientes y los impuestos indirectos. Con relación a los empleos esta realidad es menos perceptible, porque a grandes rasgos tan sólo se reconoce cómo el inicial dominio de las obligaciones generales después de la Guerra fue siendo sustituido por el capítulo de Personal activo y materiales.

Con relación a los recursos financieros provinciales, se observa cómo la fuente de financiación preeminente cambió en cada década. Así, y desde mediados los años 40 se sucedieron los siguientes capítulos: Presupuestos y recursos cedidos por el Estado y Cesión de recursos municipales; Arbitrios provinciales; Impuestos directos; Subvenciones y participaciones en ingresos; Impuestos indirectos; y, por último, Transferencias corrientes.

En cuanto a los empleos provinciales, como ocurría con los municipios, la estructura de gastos no cambió esencialmente. Bajo la indudable importancia de los destinos de Personal y Material durante todo el período, se constata la importancia de Beneficencia y de Obras públicas y edificios provinciales en la primera etapa contable, Subvenciones y participación en ingresos y Extraordinarios y de capital en la segunda etapa e Inversiones reales en la tercera etapa.

En definitiva, quienes deseen profundizar en el análisis presupuestario de las Corporaciones locales a largo plazo, deberán realizar previamente un proceso de homogeneización, que supera el nivel de desagregación mostrado en este capítulo, atendiendo a criterios de clasificación contable modernos: funcional, orgánico y económico.

14.2. Bibliografía

ARNAL SURIA, S. Y GONZÁLEZ-PUEYO, J.M. (1991): *Manual de presupuestos y contabilidad de las Corporaciones Locales: adaptado al nuevo régimen legal*, Madrid: El Consultor de los Ayuntamientos y de los Juzgados, t. I.

BALLESTER ROS, I. (1949): "Estadística local en España", en *Revista de Estudios de la Vida Local*, Madrid: Instituto de Estudios de Administración Local.

BARROSO CAMPOS, C. (1984): *La Diputación Provincial de Córdoba a través de sus presupuestos (1900-1975)*, Málaga: Universidad de Málaga, Facultad de Ciencias Económicas y Empresariales.

COMÍN, F. (1989): "El sector Público", en Carreras, A. (Coord), *Estadísticas Históricas de España Siglos XIX-XX*, Madrid: Fundación Banco Exterior.

COSCULLUELA MONTANER, L. Y ORDUÑA REBOLLO, E. (1981): *Legislación de Administración Local: 1900-1975*, Madrid: Instituto de Estudios de Administración Local.

COSCULLUELA MONTANER, L. Y ORDUÑA REBOLLO, E. (1990): *Legislación de Administración Local: 1975-1987*, Alcalá de Henares: Instituto Nacional de Administración Pública.

DE USERA, G. (1945): "El derecho fiscal de las Corporaciones locales españolas", en *Revista de Estudios de la Vida Local*, Madrid: Instituto de Estudios de Administración Local.

ESTÉVEZ CEPEDA, E. (1975): "Magnitudes del sector público local: información estadística", en *Hacienda Española*, 35.

ESTÉVEZ CEPEDA, E. (1989): "Magnitudes económicas y estructurales del sector público", en *Crisis económica y Estado del Bienestar*, Madrid: IEF.

ESTÉVEZ CEPEDA, E. (199): "Evolución de las transferencias del Estado a las Corporaciones locales en España (1961-1975)", *Revista de Economía y Hacienda*. Madrid.

ESTÉVEZ CEPEDA, E. (1992): "Factores de evolución del gasto público local: particularidades del caso gallego", en 1^{as} *Xornadas Galegas sobre Economía das Corporacións Locals*, Santiago, noviembre de 1991, Xunta de Galicia, Santiago: Imparesa.

ESTÉVEZ CEPEDA, E. (1994): "Endeudamiento de las Corporaciones locales: Perfil histórico y tendencias en curso", en *Presupuesto y Gasto Público*, 8.

ESTÉVEZ CEPEDA, E. (1994): "La financiación de las corporaciones locales en Andalucía", *Encuentro sobre la problemática actual de las corporaciones locales*, Sevilla: Cámara de Cuentas de Andalucía.

ESTÉVEZ CEPEDA, E. (1995): "La deuda municipal en su contexto histórico", *Economistas*, Madrid.

ESTÉVEZ CEPEDA, E. y CANDELA DEL CASTILLO, F. (1993): "Gestión del Crédito, de la Deuda y de la Tesorería de las Corporaciones Locales", en 2^{as} *Xornadas Galegas sobre Economía das Corporacións Locals*, Santiago: Xunta de Galicia, Santiago.

FAYOS APESTEGUÍA, J. L. (1989): "Derecho presupuestario español: texto refundido de la Ley General Presupuestaria (RDL 1091/88, de 23 de septiembre), Ley Reguladora de las Bases de Régimen Local 7/85 2 de abril y concordantes, Ley 39/1988, de 28 de diciembre, Reguladora de las Haciendas Locales", en *Revista de Estudios de la*

26. MARTÍN RODRÍGUEZ y CABELLO JURADO (1985), p. 25.

Administración Local y Autonómica, Madrid: Instituto de Estudios de Administración Local.

FUENTES QUINTANA, E. (1973): *Hacienda Pública: Introducción, presupuesto e ingresos públicos*, Madrid: García Blanco.

FUENTES QUINTANA, E. (1990): *Las reformas tributarias en España: teoría, historia y propuestas*, Barcelona: Crítica

GARCÍA DE LA RIVA SANCHIS, A. Y ESTEVEZ CEPEDA, E. (1994): "El crédito local", en *XII Congreso Iberoamericano de Municipios*, Madrid: Federación Española de Municipios y Provincias.

GARCÍA DE LA RIVA, A. (199): "Endeudamiento", en *Papeles de Economía*, 33, Madrid: Fundación Fondo para la Investigación Económica y Social.

GARCÍA-TREVIJANO Y FOS, J. A. (1967): "Articulación Estado-Entes Locales", en *Revista de Estudios de la Vida Local*, Madrid: Instituto de Estudios de Administración Local.

GONZÁLEZ VÁZQUEZ, E. (1971): "Presupuestos extraordinarios municipales. Problemática teórico-práctica de sus medios de financiación", en *Revista de Estudios de la Vida Local*, Madrid: Instituto de Estudios de Administración Local.

GUITIÁN DE LUCAS, J. M. (1970): *Procedimientos presupuestarios: elaboración, modificaciones y ejecución del presupuesto*, Madrid: Estudios del Instituto de Desarrollo Económico.

LEBÓN FERRÁNDEZ, C. (1976): *La Hacienda del Municipio de Sevilla (evolución y crisis actual)*, Sevilla: Universidad de Sevilla.

LIRÓN, X. (1997): "Análisis económico-financiero de las corporaciones locales gallegas evolución del periodo 1985-1992", en *V Xornadas Galegas sobre Economía das Corporacións Locais*, 28 e 29 de novembro de 1996, Santiago de Compostela: Dirección Xeral de Planificación, Consellería de Economía e Facenda.

LÓPEZ HERNANDO, J. J. (1982): *Hacienda local en Valencia, 1880-1930: presupuestos, reforma urbana y deuda municipal*, Valencia: Facultad de Ciencias Económicas y Empresariales, Universitat de Valencia (tesis inédita).

LÓPEZ HERNANDO, J. J. (1991): *Hacienda municipal y construcción de la ciudad, Valencia, 1940-1980*, Valencia: Generalitat Valenciana.

LOSCOS PUIG, J. A. (1992): "El proceso de Reforma de la Contabilidad Local", en *1^{as} Xornadas Galegas sobre Economía das Corporacións Locais*, Santiago, noviembre de 1991, Xunta de Galicia, Santiago: Imparesa.

MANUAL DEL ALCALDE (2000): *El régimen local español*, Valladolid: Diputación de Valladolid e Instituto de Estudios Europeos de la Universidad Pontificia de Salamanca.

MARTÍN RODRÍGUEZ, M. y CABELLO JURADO, M. A. (1985): *Las Haciendas Locales de la provincia de Granada, 1940-1983*. Una análisis económico, Granada: Diputación Provincial de Granada, Instituto de Desarrollo Regional de la Universidad de Granada.

MEDINA IZQUIERDO, L. (1987): *Análisis de los presupuestos liquidados por la Excm. Diputación Provincial de Granada: años 1980-1986*, Granada: Diputación Provincial.

PÉREZ BLANCO, J. (1985): *Las Haciendas municipales en la provincia de Sevilla*, Sevilla: Instituto de Desarrollo Regional.

PÉREZ BLANCO, J. (1995): *Ingresos personales en los municipios de Sevilla, años 1986-1994*, Sevilla: Sevilla Siglo XXI.

PÉREZ BLANCO, J. Y VARELA VALENZUELA, D. (1990): *Estimaciones de los ingresos personales en los municipios de la provincia de Sevilla, años 1985-1988*, Sevilla: Patronato de Asesoramiento Económico, Diputación de Sevilla.

PÉREZ RAMÍREZ, B. (1995): *Las Haciendas locales de Sevilla y Barcelona: análisis del período 1986-1990*, Sevilla: Diputación de Sevilla.

RAPÍN, A. Y POLI, J. (1961): *Contabilidad analítica de explotación*, Deusto: Gestión (Deusto).

SALORT I VIVES, S. (1998): *La hacienda local de la España contemporánea: la hacienda municipal da Alacant (1800-1923)*, Alacant: Institut de Cultura "Juan Gil-Albert".

SAURA PACHECO, A. (1946): "El presupuesto ordinario de las Corporaciones locales", en *Revista de Estudios de la Vida Local*, Madrid: Instituto de Estudios de Administración Local.

SAURA PACHECO, A. (1951): "Los presupuestos de las Corporaciones Locales", en *Revista de Estudios de la Vida Local*, Madrid: Instituto de Estudios de Administración Local.

SEMANA DE ESTUDIOS SUPERIORES SOBRE ECONOMÍA DE LAS CORPORACIONES LOCALES (1983-1994): *Estudios sobre economía de las corporaciones locales. Conferencias pronunciadas en la "I... semana de estudios Superiores Estudios Superiores sobre Economía de las Corporaciones Locales*, celebrado en Granada del..., Granada: Centro de Estudios Municipales y Cooperación Interprovincial.

SIMÓN TOBALINA, J. L. (1978): "El régimen local de la primera restauración", en *Revista de Estudios de la Vida Local*, Madrid: Instituto de Estudios de Administración Local.

XORNADAS GALEGAS SOBRE ECONOMÍA DAS CORPORACIONES LOCALES (1991-1997), Santiago: Xunta de Galicia.

14.3. Guía de fuentes

DIRECCIÓN GENERAL DE COORDINACIÓN CON LAS HACIENDAS TERRITORIALES (1985): *Estadísticas presupuestarias de las entidades locales*, ejercicios 1981, 1982 y 1983, Madrid.

DIRECCIÓN GENERAL DE COORDINACIÓN CON LAS HACIENDAS TERRITORIALES (1986-1990): *Las corporaciones locales en cifras: ejercicio 1986-1989*, Madrid, Secretaría de Estado de Hacienda.

DIRECCIÓN GENERAL DE COORDINACIÓN CON LAS HACIENDAS TERRITORIALES (1995-1999): *Las Haciendas Territoriales en cifras. Ejercicios 1993 y 1994.. 1997 y 1998*, Madrid: Secretaria de Estado de Hacienda.

DIRECCIÓN GENERAL DE COORDINACIÓN CON LAS HACIENDAS TERRITORIALES (1986-1999): *Presupuestos de las Corporaciones (Entidades) Locales (y de las Ciudades Autónomas), ejercicio 1984-..1998* Madrid: Ministerio de Economía y Hacienda.

DIRECCIÓN GENERAL DE COORDINACIÓN CON LAS HACIENDAS TERRITORIALES (1989-1996): *Liquidación de presupuestos de las Corporaciones (Entidades) Locales (y de las Ciudades Autónomas), ejercicio 1984-..1997*, Madrid: Ministerio de Economía y Hacienda.

INSTITUTO DE ESTUDIOS DE ADMINISTRACIÓN LOCAL (1946-1953): *Estudios y estadísticas sobre la vida local de España*, Madrid: 1943-1945, t. IV.

INSTITUTO DE ESTUDIOS DE ADMINISTRACIÓN LOCAL (1954-59/1970): *Repertorio de la vida local de España 1953...: legislación, jurisprudencia, resoluciones, dictámenes* (estadísticas), nomenclator, Madrid.

INSTITUTO DE ESTUDIOS DE ADMINISTRACIÓN LOCAL (1965-..76): *Anuario estadístico de las corporaciones locales: obras y servicios, 1961-..1974*, Madrid.

INSTITUTO DE ESTUDIOS DE ADMINISTRACIÓN LOCAL (1977): *Estadística de servicios de las entidades locales en España* : referida al 1º de enero de 1974, Madrid, 2 v.

INSTITUTO DE ESTUDIOS FISCALES (1969): *Las Haciendas locales en España 1940-1965*, Madrid.

INSTITUTO NACIONAL DE ESTADÍSTICA (1941...-2000): *Anuario Estadístico de España*, Madrid.

INSTITUTO NACIONAL DE ESTADÍSTICA (1966-..1968): *Estadística de inversiones y gastos de las corporaciones locales 1963, 1964...*, Madrid.

INTERVENCIÓN GENERAL DE LA ADMINISTRACION DEL ESTADO (1999): *Administraciones Públicas: Avance de la actuación económica y financiera*, Madrid: Ministerio de Hacienda.

MINISTERIO DE ADMINISTRACIONES PÚBLICAS. ORGANIZACIÓN TERRITORIAL DEL ESTADO. DIRECCIÓN GENERAL PARA LA ADMINISTRACIÓN (1985...-2001): Información socioeconómica local. *Presupuestos iniciales de las Entidades Locales*, (http://www.dgal.map.es/cgi-bin/webapb/webdriver?Mlval=soc_eco_local).

PRESIDENCIA DEL CONSEJO DE MINISTROS. DIRECCIÓN GENERAL DEL INSTITUTO GEOGRÁFICO CATASTRAL Y DE ESTADÍSTICA (1932...-35): *Anuario Estadístico de España*, Madrid: Rivadeneyra.

Apéndice

Presupuesto de las Diputaciones. Años 1926-1958

Ingresos	Gastos
1. Rentas	1. Obligaciones generales
2. Bienes comunales	2. Representación provincial
3. Subvenciones y donativos	3. Vigilancia y seguridad
4. Legados y mandas	4. Bienes provinciales
5. Eventuales, extraordinarios e indemnizaciones	5. Gastos de recaudación
6. Contribuciones especiales	6. Personal y material
7. Derechos y tasas	7. Salubridad e higiene
8. Arbitrios provinciales	8. Beneficencia
9. Presupuestos y recursos cedidos por el Estado	9. Asistencia social*
10. Cesión de recursos municipales	10. Instrucción pública
11. Recargos provinciales	11. Obras públicas y edificios provinciales
12. Traspaso de obras y servicios públicos	12. Traspaso de obras y servicios públicos del Estado
13. Crédito provincial	13. Montes y pesca
14. Recursos especiales	14. Agricultura y ganadería
15. Multas	15. Crédito provincial
16. Mancomunidades interprovinciales	16. Mancomunidades interprovinciales
17. Reintegros	17. Devoluciones
18. Fianzas y depósitos	18. Imprevistos
19. Resultas	19. Resultas
TOTAL	TOTAL

Presupuesto de los Ayuntamientos. Años 1925-1958

Ingresos		Gastos	
1.	Rentas	1,	Obligaciones generales
2.	Aprovechamientos de bienes comunales	2.	Gastos de representación municipal
3.	Subvenciones	3.	Vigilancia y seguridad
4.	Servicios municipalizados	4.	Policía urbana y rural
5.	Eventuales y extraordinarios	5.	Gastos de recaudación
6.	Arbitrios con fines no fiscales	6.	Personal y material de oficina
7.	Contribuciones especiales	7.	Salubridad e higiene
8.	Derechos y tasas	8.	Beneficencia
9.	Cuotas, recargos y participaciones en tributos nacionales	9.	Asistencia social
10.	Imposición municipal	10.	Instrucción pública
11.	Multas	11.	Obras públicas
12.	Mancomunidades	12.	Montes
13.	Entidades menores	13.	Fomento de los intereses comunales
14.	Agrupación forzosa de Ayuntamientos	14.	Servicios municipalizados
15.	Resultas	15.	Mancomunidades
TOTAL		16.	Entidades menores
		17.	Agrupación forzosa del municipio
		18.	Imprevistos
		19.	Resultas
		TOTAL	

Presupuesto de las Diputaciones y de los Ayuntamientos. Años 1959-1979

Ingresos		Gastos	
1,	Impuestos directos	1,	Personal activo
2.	Impuestos indirectos	2.	Material y diversos
3.	Tasas y otros ingresos	3.	Clases pasivas
4.	Subvenciones y participaciones en ingresos	4.	Deuda
5.	Ingresos patrimoniales	5.	Subvenciones y participaciones en ingresos
6.	Extraordinarios y de capital	6.	Extraordinarios de capital
7.	Eventuales e imprevistos	7.	Reintegrables, indeterminados e imprevistos
TOTAL		TOTAL	

Presupuesto de las Diputaciones y de los Ayuntamientos. Años 1980-2000

Ingresos		Gastos	
1. Operaciones corrientes	Impuestos directos Impuestos indirectos Tasas y otros ingresos Transferencias corrientes del Estado Ingresos patrimoniales	1. Operaciones corrientes	Remuneraciones de personal Compra de bienes y servicios Intereses Transferencias corrientes
2. Operaciones de capital	Enajenaciones de inversiones reales Transferencias de capital	2. Operaciones de capital	Inversiones reales Transferencias de capital
3. Operaciones financieras	Activos financieros Pasivos financieros	3. Operaciones financieras	Activos financieros Pasivos financieros

14. Corporaciones locales

14.1. Presupuestos de los Ayuntamientos en Andalucía

14.1.1.a. Evolución de los ingresos de los Ayuntamientos. Años 1926-1958

(miles de pesetas)

	Rentas	Aprovechamientos de bienes comunales	Subvenciones	Servicios municipalizados	Eventuales y extraordinarios	Arbitrios con fines no fiscales	Contribuciones especiales	Derechos y tasas
1926*	5.040	2.622	152	890	5.577	709	998	24.193
1927*	4.693	3.567	259	892	5.220	859	1.419	27.848
1928*	4.931	4.628	262	962	5.390	763	1.966	29.967
1929*	5.111	6.186	337	1.110	5.252	974	1.750	33.908
1930*	5.708	6.391	590	1.121	5.778	956	1.621	36.498
1931*	5.919	6.113	760	5.893	7.087	502	1.789	36.021
1932*	6.443	7.669	3.943	6.808	9.969	878	2.301	40.633
1933*	6.157	9.578	929	8.459	9.663	934	2.384	40.428
1934	5.473	9.843	876	9.893	11.410	1.356	1.990	41.419
1935	5.226	4.485	775	8.345	11.874	922	1.581	42.039
1936
1937
1938
1939
1940	5.246	6.573	316	6.185	14.643	5.094	1.877	59.232
1941	6.441	7.605	657	6.026	13.144	5.681	2.458	71.311
1942	5.850	12.594	265	7.083	11.757	6.071	2.806	86.143
1943	7.401	14.617	421	6.219	12.148	8.034	2.825	88.572
1944	7.938	10.952	356	7.369	15.941	7.708	3.035	105.381
1945	8.602	10.692	492	7.233	17.505	8.011	3.601	119.316
1946	8.232	10.266	853	6.709	13.174	17.653	4.650	119.138
1947	8.977	12.655	788	6.693	13.655	18.446	4.843	139.775
1948	9.753	20.929	586	5.700	14.955	22.025	5.682	167.102
1949	10.528	19.072	1.508	7.308	20.098	23.344	7.387	189.037
1950	12.938	19.596	616	8.560	23.061	25.358	8.458	201.307
1951	15.089	23.166	604	8.765	26.751	25.911	7.775	229.478
1952	18.177	30.390	660	8.328	23.316	27.814	6.627	257.864
1953	22.317	35.378	1.824	10.277	30.110	30.382	10.695	307.761
1954	19.657	36.941	1.038	11.221	34.666	31.352	10.430	318.035
1955*	21.362	43.900	874	12.239	41.935	22.304	11.599	331.216
1956*	24.127	43.782	1.688	12.353	47.551	23.221	13.685	362.284
1957*	29.574	57.981	5.345	13.732	46.223	26.445	18.729	424.716
1958*	30.745	61.114	5.329	19.037	60.169	33.146	23.645	525.250

FUENTES: Presidencia del Consejo de Ministros. Dirección General del Instituto Geográfico Catastral y de Estadística (1932-1935): Anuario Estadístico de España
INE: Anuario Estadístico de España
Dirección General de la Administración Local (1924-1936): Anuario de la vida local

*Los ingresos correspondientes al capítulo "Repartimiento general" incluyen los del capítulo "Demás imposiciones" en los años con asterisco. Ambos forman el capítulo "Imposición municipal".

Cuotas, recargos y participaciones en tributos nacionales	Repartimiento general	Demás imposiciones	Multas	Mancomunidades	Entidades menores	Agrupación forzosa de ayuntamientos	Resultas	Total	
26.441	50.289	..	206	70	-	243	5.056	122.486	1926*
24.230	56.822	..	311	46	-	162	3.835	130.163	1927*
23.564	60.518	..	366	34	-	141	8.232	141.724	1928*
24.220	67.622	..	398	4	-	206	7.745	154.823	1929*
24.635	71.458	..	407	3	6	187	5.975	161.334	1930*
..
25.097	72.750	..	358	4	6	192	6.093	168.584	1931*
27.535	85.320	..	320	5	7	190	2.847	194.868	1932*
29.056	92.962	..	472	4	-	180	964	202.170	1933*
28.685	41.493	53.070	395	5	-	244	-	206.152	1934
26.660	41.161	51.230	377	5	-	232	-	194.912	1935
..	1936
..	1937
..	1938
..	1939
29.088	61.917	54.285	836	14	1	212	3.521	249.040	1940
29.933	67.373	64.043	905	17	-	266	362	276.222	1941
35.160	72.322	68.869	1.201	24	13	224	147	310.529	1942
36.375	71.449	81.481	1.403	14	-	263	222	331.444	1943
37.491	87.456	75.673	1.486	8	3	284	281	361.362	1944
46.002	97.197	80.807	1.413	7	-	294	86	401.258	1945
..
86.153	96.560	77.423	1.334	48	0	322	87	442.602	1946
94.847	96.833	83.961	1.663	18	28	390	52	483.624	1947
107.994	100.545	89.291	1.762	12	120	160	108	546.724	1948
114.434	106.918	97.171	2.093	14	39	254	29	599.234	1949
121.053	122.422	88.539	2.213	12	46	262	15	634.456	1950
..
125.761	114.509	110.384	2.398	11	44	279	46	690.971	1951
132.207	120.151	116.940	2.541	8	39	259	-	745.321	1952
151.379	151.349	137.425	2.942	7	39	145	4	892.034	1953
225.771	39.561	283.619	2.977	7	37	83	-	1.015.395	1954
165.093	399.621	..	20.376	35.787	89	85	57	1.106.537	1955*
..
165.696	412.813	..	16.661	26.353	47	51	51	1.150.363	1956*
183.747	453.598	..	22.452	31.922	127	113	70	1.314.774	1957*
220.308	497.363	..	26.925	38.383	158	184	-	1.541.756	1958*

14. Corporaciones locales

14.1.1.b. Evolución de los ingresos de los Ayuntamientos. Años 1959-1979

(miles de pesetas)

	Impuestos directos	Impuestos indirectos	Tasas y otros ingresos	Subvenciones y participaciones en ingresos	Ingresos patrimoniales	Extraordinarios y de capital	Eventuales e imprevistos	Total
1959	431.093	349.616	674.479	88.484	107.494	13.736	45.895	1.710.797
1960	446.947	354.054	727.807	89.057	109.794	19.911	48.507	1.796.077
1961	466.601	377.050	799.900	80.446	117.596	30.737	49.805	1.922.135
1962	499.044	401.646	874.267	77.723	129.654	17.099	61.479	2.060.912
1963	524.405	30.074	715.054	776.200	131.901	21.840	74.965	2.274.439
1964	645.229	27.329	966.347	822.702	167.084	31.708	116.706	2.777.105
1965	687.476	28.714	1.085.978	889.993	172.049	28.824	111.146	3.004.180
1966	696.098	27.247	1.254.168	911.904	174.992	36.786	115.230	3.216.425
1967	518.196	143.684	1.378.062	1.543.449	178.325	29.778	122.438	3.913.932
1968	539.171	151.857	1.340.251	1.574.802	181.186	62.003	124.091	3.973.361
1969	651.400	221.902	1.708.887	2.011.865	195.429	75.320	159.086	5.023.889
1970	750.819	253.823	2.020.798	2.841.762	224.150	140.734	201.607	6.433.693
1971	824.537	288.244	2.370.973	3.186.021	226.073	123.956	268.599	7.288.403
1972	956.171	323.119	2.757.385	3.283.056	241.579	98.446	304.632	7.964.388
1973	1.183.319	367.367	3.324.152	3.737.005	272.441	126.584	352.819	9.363.687
1974	1.543.433	410.558	3.819.711	4.637.730	351.337	147.451	395.945	11.306.165
1975	1.970.350	546.175	4.973.691	5.975.440	458.018	352.884	477.865	14.754.423
1976	2.960.366	1.608.672	5.798.319	5.907.559	508.833	1.804.131	593.284	19.181.164
1977	4.214.717	2.129.423	7.390.626	7.844.942	589.397	397.450	582.329	23.148.884
1978
1979

FUENTE: INE: Anuario Estadístico de España

14.1.1.c. Evolución de los ingresos de los Ayuntamientos. Años 1980-2000

(millones de pesetas)

	Operaciones corrientes				Operaciones de capital			Operaciones financieras		Total
	Impuestos directos	Impuestos indirectos	Tasas y otros ingresos	Transferencias corrientes	Ingresos patrimoniales	Enajenación de inversiones reales	Transferencias de capital	Activos financieros	Pasivos financieros	
1980
1981	14.982	4.006	19.047	22.459	1.219	2.109	3.715	2.021	7.713	77.271
1982	18.658	4.564	20.888	26.542	1.445	821	3.309	749	5.703	82.679
1983
1984
1985	34.011	7.081	35.599	42.858	2.403	1.846	6.344	1.016	13.007	144.164
1986	38.847	7.686	41.215	47.232	2.985	2.027	9.698	1.086	18.892	169.668
1987	44.610	8.642	46.124	56.629	3.435	2.348	11.088	1.129	21.653	195.659
1988	55.410	10.189	54.094	60.839	3.992	2.792	19.701	1.188	35.202	243.406
1989	65.362	11.369	60.963	82.007	4.591	4.268	33.815	1.359	44.587	308.321
1990	89.047	16.459	62.387	95.854	6.855	10.651	50.236	1.321	58.861	391.671
1991	97.773	16.837	68.308	108.241	8.388	11.124	54.324	2.269	45.016	412.279
1992	117.787	15.846	78.652	138.891	8.894	16.916	43.192	2.655	47.520	470.352
1993	130.242	16.157	81.467	145.012	8.800	14.052	43.436	1.912	48.519	489.598
1994	141.958	14.556	84.144	153.320	11.139	19.055	51.670	1.506	42.111	519.459
1995	149.437	16.201	81.291	163.097	18.303	12.695	49.257	1.782	43.662	535.725
1996	163.016	16.695	87.353	173.857	14.924	26.770	52.018	6.698	43.163	584.493
1997	178.371	17.558	101.377	188.816	12.699	29.875	53.173	7.223	57.980	647.072
1998	190.257	20.257	111.611	193.013	17.966	30.123	77.353	6.607	64.151	711.339
1999	206.025	24.243	103.203	201.588	13.690	27.433	81.545	4.026	59.811	721.565
2000	185.987	22.279	94.254	180.411	16.385	29.691	60.698	3.560	81.854	675.118

FUENTES: Dirección General de Coordinación con las Haciendas Territoriales (1985): Estadísticas presupuestarias de las entidades locales, ejercicios 1981, 1982 y 1983
Dirección General de Coordinación con las Haciendas Territoriales (1986-1999): Presupuestos de las Corporaciones (Entidades Locales (y de las Ciudades Autónomas), ejercicio 1984-1998
Dirección General de Coordinación con las Haciendas Territoriales (1986-1990): Las corporaciones locales en cifras: ejercicio 1986-1989
Dirección General de Coordinación con las Haciendas Territoriales (1995-1999): Las Haciendas Territoriales en cifras. Ejercicios 1993 y 1994-1997 y 1998
Ministerio de Administraciones Públicas. Organización Territorial del Estado. Dirección General para la Administración (1985-2001): Información socioeconómica local. Presupuestos iniciales de las Entidades Locales

14. Corporaciones locales

14.1.2.a. Evolución de los gastos de los Ayuntamientos. Años 1926-1958

(miles de pesetas)

	Operaciones de crédito municipal	Contingencias	Demás obligaciones de los restantes	Gastos de representación municipal	Vigilancia y seguridad	Policía urbana y rural	Gastos de recaudación	Personal y material de oficina	Salubridad e higiene	Beneficiencia	Asistencia social
1926*	32.922	1.157	6.520	9.037	6.766	13.986	10.086	10.250	1.075
1927*	35.975	1.330	7.084	9.576	7.350	14.733	10.445	11.090	1.145
1928*	40.409	1.390	7.416	10.173	7.319	15.259	11.620	11.639	1.179
1929*	45.957	1.563	8.238	10.571	7.724	15.821	14.698	12.581	1.135
1930*	51.282	1.726	8.439	11.803	7.650	16.344	14.415	13.373	1.226
1931*	52.136	1.487	8.519	12.518	7.792	17.052	13.290	14.880	1.430
1932*	55.258	1.827	10.815	14.745	9.050	18.843	15.941	18.896	3.191
1933*	56.536	2.009	11.118	15.088	10.244	19.565	16.360	20.487	4.077
1934	20.680	12.829	24.439	2.020	11.288	15.354	10.893	20.328	15.985	21.310	4.392
1935	19.371	12.373	23.815	1.874	10.751	14.701	10.704	20.172	15.122	21.555	3.966
1936
1937
1938
1939
1940	16.575	13.475	40.180	3.458	14.261	19.403	13.262	28.154	19.390	26.945	8.429
1941	20.556	14.004	39.022	3.743	15.658	20.412	14.963	31.582	21.859	30.642	7.619
1942	16.227	20.742	42.415	4.218	18.517	21.478	16.555	36.995	24.515	36.570	10.667
1943	21.438	14.811	48.624	5.171	20.689	23.239	17.913	40.908	27.087	37.704	11.915
1944	24.450	15.325	49.803	5.548	21.858	24.787	18.705	44.402	28.725	39.608	13.397
1945	26.584	15.668	56.282	6.337	23.774	26.900	20.305	48.547	31.068	42.764	17.501
1946	30.547	6.541	59.957	7.248	27.452	30.185	22.386	55.278	38.199	48.437	19.597
1947	31.145	8.586	59.358	8.769	30.690	33.166	24.915	61.725	42.999	53.445	26.277
1948	31.030	20.932	53.012	9.856	36.707	36.594	27.893	73.457	47.260	59.422	31.492
1949	37.105	26.254	61.330	9.887	37.637	39.323	30.239	81.480	47.653	63.899	35.089
1950	42.229	27.187	68.520	11.885	39.734	40.948	31.149	86.187	51.299	68.038	37.218
1951	46.082	31.477	76.088	12.292	43.366	45.250	33.643	92.319	55.488	73.625	41.926
1952	41.543	37.473	89.076	12.483	45.238	51.600	36.232	98.649	60.540	77.695	48.421
1953	48.083	44.938	136.282	13.806	51.052	56.659	38.901	126.630	67.063	83.210	58.933
1954	71.826	36.425	128.213	15.990	58.561	67.081	46.799	139.434	81.456	94.157	69.835
1955	76.831	37.588	131.483	17.097	65.095	71.853	56.038	141.396	86.686	110.870	84.504
1956	78.928	2.064	166.097	18.410	65.297	77.814	57.592	144.885	89.849	112.759	99.250
1957	89.006	1.022	189.751	18.390	65.530	89.247	59.985	160.827	106.032	118.605	165.608
1958	107.062	898	215.059	21.275	92.504	107.749	78.536	201.593	128.948	127.863	187.764

FUENTES: Presidencia del Consejo de Ministros. Dirección General del Instituto Geográfico Catastral y de Estadística (1932-1935): Anuario Estadístico de España
 INE. Anuario Estadístico de España
 Dirección General de la Administración Local (1924-1936): Anuario de la vida local

*Los gastos correspondientes a los capítulos presupuestarios de "Operaciones de crédito municipal", "Contingencia" y "Demás obligaciones de los restantes" aparecen recogidos bajo una sola partida presupuestaria: "Obligaciones generales".

Instrucción pública	Obras públicas	Montes	Fomento de los intereses comunales	Servicios municipalizados	Mancomunidades	Entidades menores	Agrupación del forzosa municipio	Imprevistos	Resultas	Total	
5.895	14.204	262	3.192	152	91	79	912	2.049	3.087	121.722	1926*
6.487	14.249	452	3.194	287	178	149	1.564	1.851	2.342	129.481	1927*
7.006	13.703	556	3.581	264	77	86	633	1.839	4.651	138.800	1928*
7.763	13.592	479	4.664	131	252	23	639	1.823	4.380	152.034	1929*
8.456	12.808	759	4.366	252	70	18	693	1.833	2.995	158.508	1930*
8.546	14.560	635	3.966	4.082	70	6	848	1.819	2.913	166.549	1931*
12.822	18.705	669	3.993	5.198	82	4	919	2.081	1.701	194.740	1932*
13.254	19.252	577	4.216	5.345	118	36	1.010	2.069	737	202.098	1933*
14.047	18.430	509	4.132	5.879	133	3	1.134	2.106	-	205.891	1934
12.021	16.083	427	3.451	5.541	545	5	1.237	1.901	-	195.615	1935
..	1936
..	1937
..	1938
..	1939
13.081	20.503	517	4.125	2.260	2.475	8	1.423	2.267	273	250.464	1940
14.494	26.182	980	5.279	1.983	2.489	6	1.389	2.524	160	275.546	1941
15.921	28.396	1.205	5.419	2.105	3.682	2	1.466	2.816	66	309.977	1942
17.103	34.373	761	6.929	2.031	4.239	13	1.397	3.357	141	339.843	1943
18.459	35.352	824	8.466	2.062	4.528	7	1.488	3.294	180	361.268	1944
20.741	41.579	727	10.183	3.041	4.209	18	1.655	3.289	28	401.200	1945
23.695	46.844	825	11.614	2.974	3.866	16	3.114	3.486	2	442.263	1946
24.733	50.311	1.018	11.893	3.674	4.058	7	2.917	3.534	-	483.220	1947
27.582	58.689	1.168	15.809	2.475	6.342	18	2.792	4.145	-	546.675	1948
34.602	63.635	1.335	15.015	2.248	5.388	8	2.757	4.349	-	599.233	1949
38.254	59.551	1.347	16.238	2.798	4.739	7	2.859	4.269	-	634.456	1950
42.459	63.304	2.050	16.812	2.300	4.972	9	3.071	4.442	-	690.975	1951
45.479	65.196	1.967	19.021	2.586	4.575	9	2.998	4.649	-	745.430	1952
48.752	76.925	2.358	22.003	3.195	5.024	8	2.946	5.264	-	892.032	1953
49.301	108.375	2.302	29.444	4.607	4.549	11	1.371	5.654	-	1.015.391	1954
54.326	122.609	2.510	31.084	4.584	5.363	11	1.129	5.478	-	1.106.535	1955
48.871	132.653	2.727	36.133	5.451	5.535	26	239	5.645	-	1.150.225	1956
49.720	135.532	3.820	38.989	10.760	5.277	167	78	6.428	-	1.314.774	1957
56.095	149.321	3.044	43.290	8.626	5.646	404	117	5.980	-	1.541.774	1958

14. Corporaciones locales

14.1.2.b. Evolución de los gastos de los Ayuntamientos. Años 1959-1979

(miles de pesetas)

	Personal activo	Material y diversos	Clases pasivas	Deuda	Subvenciones y participaciones en ingresos	Extraordinarios y de capital	Reintegrables indeterminados e imprevistos	Total
1959	905.675	351.955	66.394	67.699	76.213	218.164	24.628	1.710.728
1960	935.047	385.462	78.280	80.431	70.583	220.680	25.551	1.796.034
1961	984.797	431.536	83.579	84.690	65.966	243.960	27.414	1.921.942
1962	1.066.852	470.832	57.187	97.324	66.492	270.590	31.034	2.060.311
1963	1.212.296	514.348	44.228	102.445	67.864	290.283	41.058	2.272.522
1964	1.521.553	596.678	56.035	112.219	78.523	357.244	52.634	2.774.886
1965	1.569.988	668.038	68.331	143.167	80.214	420.786	50.380	3.000.904
1966	1.603.959	762.535	114.635	139.379	85.829	457.034	50.940	3.214.311
1967	1.927.620	959.688	169.569	162.858	94.244	544.035	55.039	3.913.053
1968	1.950.735	958.821	177.416	153.097	94.421	556.462	80.799	3.971.751
1969	2.331.953	1.374.623	179.127	212.717	114.013	743.559	67.860	5.023.852
1970	3.319.052	1.489.062	200.963	231.111	139.721	976.470	74.625	6.431.004
1971	3.675.887	1.831.144	195.960	266.728	154.686	1.078.321	82.068	7.284.794
1972	3.961.922	1.957.709	208.281	314.565	219.767	1.212.376	89.376	7.963.996
1973	4.628.029	2.314.044	200.691	444.992	248.521	1.433.660	90.035	9.359.972
1974	5.465.550	3.008.781	216.069	564.891	290.808	1.654.150	105.916	11.306.165
1975	7.643.784	3.649.817	233.061	746.833	344.731	2.010.998	125.199	14.754.423
1976	9.888.689	4.848.444	266.858	1.019.156	420.933	2.542.569	189.559	19.176.208
1977	12.980.531	5.589.149	275.585	1.265.761	415.371	2.445.539	173.365	23.145.301
1978	12.291.965	7.860.728	374.972	1.417.779	862.164	4.360.076	202.538	27.370.222
1979

FUENTE: INE. Anuario Estadístico de España

14.1.2.c. Evolución de los gastos de los Ayuntamientos. Años 1980-2000

(millones de pesetas)

	Operaciones corrientes				Operaciones de capital		Operaciones financieras		Total
	Remuneraciones de personal	Compra de bienes corrientes y servicios	Intereses	Transferencias corrientes	Inversiones reales	Transferencias de capital	Activos financieros	Pasivos financieros	
1980
1981	32.826	17.475	3.079	1.462	18.193	1.758	308	2.174	77.275
1982	39.628	20.195	3.688	3.888	11.415	1.587	566	2.653	83.620
1983
1984
1985	61.582	35.905	7.321	7.937	22.817	2.062	677	5.697	143.997
1986	69.081	39.345	9.880	8.869	33.286	1.716	698	6.617	169.493
1987	75.696	45.226	12.072	11.680	38.112	3.614	841	8.298	195.540
1988	84.852	53.012	14.201	15.415	56.268	6.082	894	11.861	242.584
1989	99.073	65.466	18.425	19.944	78.736	11.071	1.282	14.034	308.032
1990	115.953	76.687	24.581	27.873	111.193	15.093	2.149	17.565	391.094
1991	130.379	84.867	29.053	27.944	94.087	12.052	1.664	31.243	411.289
1992	154.495	101.832	36.227	38.279	92.399	15.625	4.312	23.451	466.620
1993	162.119	104.501	40.390	43.881	88.258	19.295	4.292	21.652	484.387
1994	169.220	109.204	44.802	50.739	96.289	16.505	2.494	25.997	515.251
1995	176.492	115.377	46.348	54.158	90.204	13.800	1.346	30.146	527.872
1996	192.427	120.423	47.737	59.805	102.105	21.454	2.466	27.744	574.162
1997	210.567	131.969	45.264	59.090	128.893	21.643	2.772	33.659	633.859
1998	220.545	146.070	39.969	68.105	164.385	25.028	2.616	33.608	700.326
1999	227.134	146.528	33.700	83.795	147.788	29.239	4.466	33.463	706.113
2000	201.088	139.577	26.474	81.051	129.286	26.127	11.742	53.612	668.958

FUENTES: Dirección General de Coordinación con las Haciendas Territoriales (1985): Estadísticas presupuestarias de las entidades locales, ejercicios 1981, 1982 y 1983
Dirección General de Coordinación con las Haciendas Territoriales (1986-1999): Presupuestos de las Corporaciones (Entidades Locales (y de las Ciudades Autónomas), ejercicio 1984-1998
Dirección General de Coordinación con las Haciendas Territoriales (1986-1990): Las corporaciones locales en cifras: ejercicio 1986-1989
Dirección General de Coordinación con las Haciendas Territoriales (1995-1999): Las Haciendas Territoriales en cifras. Ejercicios 1993 y 1994-1997 y 1998
Ministerio de Administraciones Públicas. Organización Territorial del Estado. Dirección General para la Administración (1985-2001): Información socioeconómica local. Presupuestos iniciales de las Entidades Locales

14. Corporaciones locales

14.1.3. Evolución del gasto total de los Ayuntamientos por provincias. Años 1926-2000

(millones de pesetas)

	Almería	Cádiz	Córdoba	Granada	Huelva	Jaén	Málaga	Sevilla	Andalucía
1926	5,9	19,0	15,9	8,8	12,3	15,0	16,3	28,5	121,7
1927	6,8	19,0	17,3	9,4	12,9	15,8	17,3	30,9	129,5
1928	7,5	19,4	19,1	11,9	14,8	15,6	18,0	32,5	138,8
1929	7,2	20,8	21,0	12,9	16,6	16,3	19,0	38,3	152,0
1930	7,0	22,5	22,8	13,2	15,9	17,4	19,8	39,9	158,5
1931	7,5	28,2	22,6	13,5	17,0	17,6	20,0	40,2	166,5
1932	7,4	37,1	27,2	12,7	18,8	21,2	24,0	46,2	194,7
1933	7,9	37,0	28,5	13,1	19,7	22,9	26,3	46,7	202,1
1934	8,1	38,4	28,4	13,3	19,9	21,8	27,7	48,5	205,9
1935	9,0	33,8	26,9	13,2	19,9	21,1	28,0	43,7	195,6
1936
1937
1938
1939
1940	12,0	38,5	33,5	17,7	24,8	33,1	32,3	58,5	250,5
1941	12,1	51,3	36,8	19,7	25,5	34,2	35,2	60,8	275,5
1942	14,5	56,5	41,7	21,9	30,1	38,5	36,3	70,4	310,0
1943	15,5	60,4	46,3	24,3	33,1	41,9	42,5	76,0	339,8
1944	16,1	64,6	48,3	26,5	37,4	45,1	44,0	79,2	361,3
1945	17,9	69,0	55,0	27,7	40,3	48,4	54,6	88,3	401,2
1946	18,7	76,1	58,4	30,6	45,8	51,2	61,8	99,7	442,3
1947	22,2	80,3	62,1	33,0	49,1	57,4	71,3	107,7	483,2
1948	27,1	94,4	71,8	38,2	55,8	63,5	76,9	118,9	546,7
1949	28,4	111,1	76,2	42,3	60,2	69,9	80,6	130,5	599,2
1950	28,6	117,9	80,2	44,3	65,6	73,7	85,9	138,2	634,5
1951	33,7	131,5	86,7	48,3	71,9	82,2	89,4	147,3	691,0
1952	36,7	140,2	91,7	50,3	76,6	87,1	103,5	159,3	745,4
1953	41,7	163,9	110,4	61,5	96,6	103,4	125,7	188,8	892,0
1954	43,3	185,0	127,3	68,9	102,3	119,4	135,0	234,2	1.015,4
1955	46,2	204,0	136,4	74,7	113,0	130,9	145,3	255,9	1.106,5
1956	53,5	194,0	146,8	83,5	118,1	141,1	123,7	289,5	1.150,2
1957	58,4	236,9	171,4	90,5	134,2	157,5	141,2	324,7	1.314,8
1958	65,8	277,3	194,1	110,4	158,1	180,2	164,0	392,0	1.541,8
1959	70,2	314,7	210,1	173,9	125,3	192,6	197,3	426,6	1.710,7
1960	71,7	324,9	218,7	177,4	123,7	201,0	215,1	463,5	1.796,0
1961	74,7	341,3	232,1	184,0	129,4	208,1	246,4	505,9	1.921,9
1962	77,2	364,0	249,8	197,2	136,3	227,0	268,0	540,7	2.060,3
1963	83,6	399,6	268,5	210,1	145,8	249,9	325,5	589,5	2.272,5
1964	104,8	509,7	333,2	232,2	182,8	298,6	427,2	686,3	2.774,9
1965	117,9	535,1	357,4	244,6	203,1	306,6	444,1	792,1	3.000,9
1966	123,4	560,2	377,8	259,6	217,5	319,7	518,2	837,8	3.214,3
1967	165,5	673,7	455,9	350,0	259,4	378,4	617,6	1.012,7	3.913,1
1968	165,5	681,2	474,7	350,8	259,4	378,4	626,6	1.035,2	3.971,8
1969	265,0	889,3	558,0	458,7	374,1	451,0	813,6	1.214,1	5.023,9
1970	336,8	1.109,9	700,4	621,2	456,1	571,3	1.059,2	1.576,2	6.431,0

CONTINUA →

14.1.3. Evolución del gasto total de los Ayuntamientos por provincias. Años 1926-2000

(millones de pesetas)

CONTINUACIÓN

	Almería	Cádiz	Córdoba	Granada	Huelva	Jaén	Málaga	Sevilla	Andalucía
1971	382,0	1.294,4	762,2	698,6	520,2	631,5	1.226,8	1.769,1	7.284,8
1972	412,9	1.439,1	821,8	773,2	544,1	664,2	1.461,7	1.847,1	7.964,0
1973	472,1	1.693,5	933,5	891,7	618,5	783,0	1.794,7	2.172,9	9.360,0
1974	575,4	2.042,8	1.088,5	1.016,2	758,4	924,8	2.268,0	2.632,1	11.306,2
1975	851,8	2.853,8	1.363,7	1.323,1	980,4	1.162,6	2.902,9	3.316,3	14.754,4
1976	935,4	3.291,6	1.905,6	1.652,7	1.289,3	1.471,7	3.857,5	4.772,5	19.176,2
1977	1.209,7	4.167,7	2.368,8	2.015,9	1.550,0	1.772,4	4.515,6	5.545,0	23.145,3
1978	1.525,1	5.089,9	2.819,8	2.424,4	1.971,7	2.121,7	5.282,7	6.134,9	27.370,2
1979
1980
1981	5.981,0	13.942,0	6.998,0	8.132,0	6.568,0	6.417,0	14.165,0	15.072,0	77.275,0
1982	6.360,1	14.717,0	7.819,0	9.120,0	4.752,0	6.803,0	15.771,0	18.278,0	83.620,1
1983
1984
1985	8.266,3	28.813,1	12.957,1	12.493,3	7.275,0	10.848,9	29.825,2	33.518,3	143.997,2
1986	9.913,7	35.329,1	15.415,2	15.187,8	9.679,1	12.961,4	33.978,0	37.028,6	169.492,8
1987	11.623,8	39.037,1	17.186,1	18.070,3	10.126,4	14.593,8	40.745,6	44.156,9	195.539,9
1988	13.875,8	49.638,5	20.390,1	21.661,4	14.150,9	17.204,1	51.281,7	54.381,9	242.584,4
1989	20.067,0	54.385,5	27.447,1	28.518,5	18.369,4	22.259,5	65.237,4	71.747,4	308.031,9
1990	25.431,5	67.218,5	32.816,9	35.727,6	25.959,7	26.917,6	93.794,2	83.227,8	391.093,9
1991	27.078,5	71.959,4	35.609,3	39.787,8	24.421,4	30.027,5	87.377,4	95.027,4	411.288,6
1992	32.911,2	83.531,5	45.402,1	48.019,8	28.247,4	38.943,8	100.149,3	89.415,2	466.620,4
1993	32.375,2	82.648,1	47.023,5	52.033,4	28.581,5	38.408,3	100.327,3	102.990,1	484.387,3
1994	38.283,5	89.161,8	49.782,5	53.453,8	34.839,5	42.839,3	100.724,3	106.166,1	515.250,8
1995	39.760,0	84.062,3	51.017,4	57.731,0	32.599,9	44.590,2	103.049,9	115.061,7	527.872,4
1996	38.104,4	98.302,7	52.299,3	62.264,5	40.517,3	47.906,2	107.592,2	127.174,9	574.161,5
1997	44.636,4	101.169,7	58.046,7	62.195,5	43.210,9	49.691,1	141.169,3	133.739,3	633.858,9
1998	57.140,1	109.743,3	60.279,5	76.736,6	47.970,5	57.449,5	145.978,2	145.028,7	700.326,5
1999	52.584,2	109.920,2	66.287,1	71.689,5	48.853,9	61.509,9	143.546,2	151.721,6	706.112,8
2000	58.482,6	167.740,8	..	82.070,9	51.582,2	..	151.763,8	157.317,7	668.958,0

FUENTES: Años 1926-1958: Presidencia del Consejo de Ministros. Dirección General del Instituto Geográfico Catastral y de Estadística (1932-1935):

Anuario Estadístico de España

INE. Anuario Estadístico de España

Dirección General de la Administración Local (1924-1936): Anuario de la vida local

Años 1959-1979: INE. Anuario Estadístico de España

Años 1981-2000: Dirección General de Coordinación con las Haciendas Territoriales (1985): Estadísticas presupuestarias de las entidades locales, ejercicios 1981, 1982 y 1983

Dirección General de Coordinación con las Haciendas Territoriales (1986-1999): Presupuestos de las Corporaciones (Entidades)

Locales (y de las Ciudades Autónomas), ejercicio 1984-1998

Dirección General de Coordinación con las Haciendas Territoriales (1986-1990): Las corporaciones locales en cifras: ejercicio 1986-1989

Dirección General de Coordinación con las Haciendas Territoriales (1995-1999): Las Haciendas Territoriales en cifras. Ejercicios 1993, 1994-1997 y 1998

Ministerio de Administraciones Públicas. Organización Territorial del Estado. Dirección General para la Administración (1985-2001):

Información socioeconómica local. Presupuestos iniciales de las Entidades Locales

14. Corporaciones locales

14.2. Presupuestos de las Diputaciones provinciales en Andalucía

14.2.1.a. Evolución de los ingresos de las Diputaciones. Años 1926-1958

(miles de pesetas)

	Rentas	Bienes comunales	Subvenciones y donativos	Legados y mandas	Eventuales, extraordinarios e indemnizaciones	Contribuciones especiales	Derechos y tasas	Arbitrios provinciales	Presupuestos y recursos cedidos por el estado
1926	654	2	5.022	27	376	-	243	1.734	3.541
1927	754	9	6.403	187	361	160	1.256	419	7.854
1928	868	22	6.196	28	316	-	786	157	8.437
1929	908	33	2.836	27	834	-	862	226	9.218
1930	1.038	31	3.357	27	651	-	2.468	797	10.125
1931
1932
1933	902	72	3.680	29	629	2	1.843	296	9.334
1934
1935
1936
1937
1938
1939
1940	1.054	948	6.323	33	3.048	71	2.992	8.489	13.269
1941	1.203	1.208	5.266	34	1.164	87	4.596	14.106	14.520
1942	1.240	2.194	6.061	34	988	46	4.337	15.493	17.264
1943	1.535	2.849	6.127	34	910	35	5.837	15.391	21.702
1944	1.706	4.943	6.268	33	740	-	6.490	17.002	19.008
1945	2.043	7.856	7.596	884	1.538	1	7.540	14.479	21.429
1946	2.166	1.560	7.358	80	1.143	1	4.182	7.359	49.181
1947	2.142	1.747	5.606	78	3.565	1	3.568	12.313	44.696
1948	2.552	3.008	9.018	79	4.206	1	5.659	14.677	43.059
1949	2.800	3.108	13.539	78	3.156	363	6.332	12.273	50.264
1950	2.250	3.133	14.539	88	2.004	462	7.967	14.633	37.660
1951	2.623	3.116	22.691	88	2.166	2	8.827	13.289	50.231
1952	2.689	3.633	14.699	87	6.029	1	8.639	19.840	52.203
1953	3.408	4.659	17.381	88	8.644	1	8.635	19.403	57.566
1954	4.354	4.652	14.561	123	5.929	450	6.454	196.442	28.102
1955	4.458	4.812	14.454	117	4.720	6	6.219	234.247	52.230
1956	4.659	5.204	14.606	119	6.751	1.506	9.490	262.333	53.815
1957	5.655	5.811	17.084	119	8.621	2.402	8.480	302.783	55.488
1958	5.766	6.367	17.139	119	8.828	846	9.152	332.880	56.383

FUENTES: Años 1926-1958: Presidencia del Consejo de Ministros. Dirección General del Instituto Geográfico Catastral y de Estadística (1932-1935):

Anuario Estadístico de España

INE. Anuario Estadístico de España

Dirección General de la Administración Local (1924-1936): Anuario de la vida local

Cesión de recursos municipales	Recargos municipales	Traspaso de obras y servicios públicos	Crédito provincial	Recursos especiales	Multas	Mancomunidades interprovinciales	Reintegros	Fianzas y depósitos	Resultas	Total	
11.176	2.634	705	750	673	32	-	227	1	690	28.487	1926
11.169	2.427	1.921	360	975	11	160	390	160	1.607	36.583	1927
11.160	2.396	-	2.215	528	13	-	436	2	2.059	35.619	1928
11.017	2.275	-	2.850	660	9	-	308	43	2.798	34.904	1929
11.103	2.352	1.238	3.350	600	7	-	522	105	1.299	39.070	1930
..	1931
..	1932
11.406	2.639	4.530	800	0	122	0	697	80	4.693	41.754	1933
..	1934
..	1935
..	1936
..	1937
..	1938
..	1939
11.932	2.809	3.374	759	-	54	-	1.030	10	117	56.312	1940
11.778	3.022	1.961	810	1.100	304	-	887	10	-	62.056	1941
11.603	3.027	1.831	810	1.100	104	-	1.011	15	-	67.158	1942
11.567	3.000	2.595	1.110	1.100	103	-	1.156	20	-	75.071	1943
11.472	3.030	3.905	1.360	825	54	-	1.933	25	-	78.794	1944
11.871	3.748	4.638	2.403	-	57	-	1.512	25	-	87.620	1945
519	5.613	4.948	1.556	4.884	55	-	2.160	25	-	92.790	1946
17.023	6.443	4.534	2.872	591	109	-	1.788	25	-	107.101	1947
15.250	6.443	5.563	325	1.465	38	-	2.353	25	-	113.721	1948
20.863	8.304	7.617	214	1.646	35	-	2.606	25	-	133.223	1949
28.045	13.600	8.541	137	1.720	21	-	3.027	25	-	137.852	1950
28.460	18.598	9.462	237	1.829	25	-	2.918	25	-	164.587	1951
15.428	21.949	10.215	237	2.857	42	-	3.489	25	-	162.062	1952
21.129	33.226	12.765	236	3.036	47	-	4.531	25	-	194.780	1953
250	19.401	12.665	1.712	2.168	45	-	5.443	-	-	302.751	1954
19.611	-	1.225	4.108	2.985	229	-	5.725	-	-	355.146	1955
27.291	-	1.225	4.788	3.075	235	-	6.355	-	-	401.452	1956
31.182	-	1.725	8.357	3.200	430	-	5.346	-	-	456.683	1957
36.755	-	5.269	4.367	3.235	345	-	6.326	-	-	493.777	1958

14. Corporaciones locales

14.2.1.b. Evolución de los ingresos de las Diputaciones. Años 1959-1979

(miles de pesetas)

	Impuestos directos	Impuestos indirectos	Tasas y otros ingresos	Subvenciones y participaciones en ingresos	Ingresos patrimoniales	Extraordinarios y de capital	Eventuales e imprevistos	Total
1959	412.968	11.578	24.243	26.635	12.980	6.187	17.164	511.755
1960	441.461	13.831	24.838	30.154	15.866	3.039	15.428	544.617
1961	466.281	16.800	33.536	25.511	13.543	3.527	20.815	580.013
1962	490.077	19.260	33.218	32.834	13.526	2.979	31.962	623.856
1963	530.774	20.528	41.092	38.421	16.488	5.727	31.009	684.039
1964	600.096	32.200	56.773	48.568	21.407	4.202	36.198	799.444
1965	119.722	36.750	50.804	598.257	22.617	3.974	41.337	873.461
1966	127.829	45.839	55.731	678.300	24.578	2.760	54.823	989.860
1967	118.801	50.647	71.269	878.964	27.197	2.360	45.778	1.195.016
1968	112.311	52.247	70.463	920.092	27.197	8.463	47.082	1.237.855
1969	161.194	75.718	88.585	1.270.597	31.785	8.985	61.625	1.698.489
1970	172.552	81.175	108.695	1.646.428	36.654	8.897	76.148	2.130.549
1971	193.590	97.075	142.042	1.926.265	42.274	8.079	128.392	2.537.717
1972	197.111	117.733	186.859	2.059.782	49.190	8.562	119.921	2.739.158
1973	233.690	170.523	354.758	2.478.873	89.331	10.143	142.054	3.479.372
1974	253.170	202.101	448.246	3.039.418	108.392	84.130	160.303	4.295.760
1975	367.861	215.982	688.357	4.217.747	113.664	82.080	151.630	5.837.321
1976	2.151.372	230.780	800.600	4.011.338	117.760	82.079	202.471	7.596.400
1977	426.735	4.455.324	1.151.140	2.006.758	141.696	419.434	242.354	8.843.441
1978	921.960	6.272.761	1.117.684	3.828.437	179.559	270.985	428.088	13.019.474
1979

FUENTE: INE: Anuario Estadístico de España

14.2.1.c. Evolución de los ingresos de las Diputaciones. Años 1980-2000

(millones de pesetas)

	Operaciones corrientes				Operaciones de capital		Operaciones financieras		Total	
	Impuestos directos	Impuestos indirectos	Tasa y otros ingresos	Transferencias corrientes	Ingresos patrimoniales	Enajenación de inversiones reales	Transferencias de capital	Activos financieros		Pasivos financieros
1980	592	14.478	2.593	2.014	369	-	91	224	747	21.108
1981	1.321	15.553	4.685	2.698	665	150	4.721	345	6.223	36.361
1982	1.808	18.319	5.940	3.323	857	-	5.381	524	7.540	43.692
1983	1.833	21.839	5.772	3.845	1.009	1.549	4.874	880	4.582	46.183
1984	1.691	27.953	5.891	4.566	945	384	6.435	322	5.524	53.711
1985	1.848	34.587	6.727	4.928	1.332	-	7.288	407	8.376	65.493
1986	1.507	20.767	7.980	24.468	1.505	130	5.438	1.010	7.266	70.071
1987	1.822	8.257	14.592	32.774	1.481	173	5.860	640	9.199	74.798
1988	2.073	5.281	12.683	40.433	1.414	695	8.034	686	11.931	83.230
1989	2.122	6.388	7.000	49.655	1.422	1.885	14.020	6.529	16.414	105.435
1990	2.378	-	6.948	63.154	1.371	1.948	19.285	4.658	13.427	113.169
1991	2.603	-	6.463	60.485	1.609	3.719	22.057	5.947	15.376	118.259
1992	3.901	-	5.990	67.382	1.824	1.391	22.806	9.723	25.183	138.200
1993	4.349	-	6.059	76.874	1.781	260	21.792	12.413	25.263	148.791
1994	5.552	-	6.046	77.613	2.282	1.028	21.718	7.319	22.832	144.390
1995	5.477	-	6.118	82.679	2.299	29	24.815	5.644	24.205	151.266
1996	5.752	-	7.591	91.458	1.802	1.504	24.097	5.193	19.986	157.383
1997	5.754	-	7.793	95.345	1.348	1.775	25.517	5.872	21.362	164.766
1998	5.896	-	7.597	98.540	1.385	3.760	22.627	6.154	28.212	174.171
1999	5.953	-	7.405	104.570	1.513	5.833	25.758	6.333	28.251	185.615
2000	6.294	-	6.933	112.368	1.193	4.140	33.469	8.783	28.163	201.344

FUENTES: Dirección General de Coordinación con las Haciendas Territoriales (1985): Estadísticas presupuestarias de las entidades locales, ejercicios 1981, 1982 y 1983

Dirección General de Coordinación con las Haciendas Territoriales (1986-1999): Presupuestos de las Corporaciones (Entidades) Locales (y de las Ciudades Autónomas), ejercicio 1984-1998

Dirección General de Coordinación con las Haciendas Territoriales (1986-1990): Las corporaciones locales en cifras: ejercicio 1986-1989

Dirección General de Coordinación con las Haciendas Territoriales (1995-1999): Las Haciendas Territoriales en cifras. Ejercicios 1993 y 1994, 1997 y 1998

Ministerio de Administraciones Públicas. Organización Territorial del Estado. Dirección General para la Administración (1985-2001):

Información socioeconómica local. Presupuestos iniciales de las Entidades Locales

14. Corporaciones locales

14.2.2.a. Evolución de los gastos de las Diputaciones. Años 1926-1958

(miles de pesetas)

	Obligaciones	Representación provincial	Vigilancia y seguridad	Bienes provinciales	Gastos de recaudación	Personal y material	Seguridad e higiene	Beneficiencia	Asistencia social*	Instrucción pública
1926	2.229	201	2	728	786	2.710	338	10.921	395	566
1927	2.600	207	11	528	843	3.520	254	11.826	316	807
1928	2.822	233	2	516	799	3.654	230	11.490	235	1.409
1929	2.414	502	-	477	1.010	3.770	216	12.211	205	1.395
1930	2.634	294	-	316	938	4.157	235	13.472	256	1.058
1931
1932
1933	2.533	328	-	173	1.659	4.734	70	13.530	281	1.127
1934
1935
1936
1937
1938
1939
1940	4.041	357	-	231	2.960	6.772	406	22.885	2.771	996
1941	4.385	340	-	171	3.504	7.565	197	25.967	2.514	1.068
1942	4.640	405	-	156	4.031	8.261	340	28.916	2.585	1.155
1943	4.684	421	-	955	4.671	11.302	226	31.752	1.452	1.262
1944	4.975	448	-	2.919	3.550	11.586	118	33.864	1.613	1.282
1945	5.006	469	-	2.675	3.730	11.978	113	42.964	2.005	1.391
1946	6.747	616	50	1.240	3.948	14.531	124	41.895	3.199	1.837
1947	6.745	900	550	1.107	3.340	16.130	247	49.923	2.783	2.084
1948	7.349	799	50	2.209	3.945	17.777	4.895	53.865	3.736	2.319
1949	9.135	1.243	50	995	5.134	19.374	7.791	60.772	4.691	2.588
1950	9.968	1.380	50	864	5.988	19.524	7.931	61.883	4.603	2.587
1951	11.559	1.461	50	2.264	9.137	20.823	7.949	69.409	5.662	2.980
1952	11.459	1.647	5	1.778	6.764	21.963	2.239	73.598	6.792	3.220
1953	16.062	2.074	501	1.537	7.373	28.690	2.902	83.073	10.295	5.360
1954	70.489	2.905	-	3.393	12.395	34.949	2.774	95.953	10.147	5.713
1955	71.992	3.216	-	5.472	18.374	39.329	248	112.962	21.359	6.736
1956	75.200	3.848	-	10.915	26.242	41.252	355	120.481	36.222	7.249
1957	83.458	3.393	-	8.180	30.199	41.836	355	145.906	43.873	8.259
1958	94.254	3.577	-	3.158	35.138	60.397	390	163.860	43.595	8.772

FUENTES: Presidencia del Consejo de Ministros. Dirección General del Instituto Geográfico Catastral y de Estadística (1932-1935): Anuario Estadístico de España
 INE (1941-1959): Anuario Estadístico de España
 Dirección General de La Administración Local (1924-1936): Anuario de la vida local

*A partir de 1954 el capítulo de asistencia social se incluyen en el de Beneficiencia y este pasa a ser Cooperación provincial.

Obras públicas y edificios provinciales	Traspaso de obras y servicios públicos del estado	Monte y pesca	Agricultura y ganadería	Crédito provincial	Mancomunidades interprovinciales	Devoluciones	Imprevistos	Resultas	Total	
8.114	-	50	76	948	-	13	402	4	28.483	1926
12.433	4	75	88	657	11	1.992	293	119	36.584	1927
11.371	-	-	135	981	-	1.451	284	-	35.612	1928
9.164	-	50	334	1.099	-	1.619	313	130	34.909	1929
8.190	150	-	2.534	2.953	-	1.495	186	203	39.071	1930
..	1931
..	1932
4.903	3.178	-	65	2.643	-	1.835	563	3.006	40.628	1933
..	1934
..	1935
..	1936
..	1937
..	1938
..	1939
6.857	1.845	230	1.341	2.531	-	1.751	347	-	56.321	1940
7.498	400	230	1.601	4.284	-	1.845	485	-	62.054	1941
7.586	500	408	1.654	4.214	-	1.710	592	-	67.153	1942
10.083	-	402	1.164	4.122	155	1.817	577	22	75.067	1943
8.231	-	163	2.046	4.336	-	1.857	1.770	-	78.758	1944
7.528	-	338	1.476	4.479	-	2.907	559	-	87.618	1945
10.310	-	774	1.480	4.991	1	385	664	-	92.792	1946
11.934	-	982	1.637	7.297	-	435	660	347	107.101	1947
7.652	-	1.012	1.496	5.721	-	183	715	-	113.723	1948
11.658	-	880	2.005	6.013	-	115	779	-	133.223	1949
13.339	-	1.121	2.147	4.816	805	61	775	10	137.852	1950
20.892	-	3.354	2.333	5.748	-	124	842	-	164.587	1951
18.902	-	3.308	2.270	7.064	-	105	948	-	162.062	1952
20.866	-	3.126	2.448	9.716	-	122	635	-	194.780	1953
37.081	-	3.153	2.690	17.952	-	2.533	591	10	302.728	1954
43.106	-	4.094	2.991	24.468	-	288	511	-	355.146	1955
46.747	-	4.240	2.675	24.954	-	499	573	-	401.452	1956
44.101	-	3.560	4.690	27.624	-	419	630	-	446.483	1957
41.921	-	3.548	4.833	29.148	-	494	692	-	493.777	1958

14. Corporaciones locales

14.2.2.b. Evolución de los gastos de las Diputaciones. Años 1959-1979

(miles de pesetas)

	Personal activo	Material y diversos	Clases pasivas	Deudas	Subvenciones y participaciones en ingresos	Extraordinarios y de capital	Reintegrables indeterminados e imprevistos	Total
1959	146.885	155.816	11.686	10.740	118.154	53.749	14.725	511.755
1960	157.368	171.751	12.329	8.939	119.349	65.385	9.496	544.617
1961	171.589	192.397	16.000	9.404	118.834	61.620	10.169	580.013
1962	189.164	198.298	12.507	11.950	115.896	74.092	21.949	623.856
1963	214.697	214.552	11.832	17.685	127.303	82.261	15.709	684.039
1964	279.335	227.457	16.259	18.788	142.771	100.441	14.393	799.444
1965	288.700	254.010	16.484	22.981	154.994	117.175	19.117	873.461
1966	314.097	267.110	21.398	31.823	185.749	137.390	32.296	989.863
1967	375.192	318.856	29.004	38.926	246.954	166.441	19.643	1.195.016
1968	393.394	328.783	29.182	40.995	250.600	173.129	21.772	1.237.855
1969	562.379	421.931	36.398	69.525	321.787	257.234	29.235	1.698.489
1970	686.192	531.889	40.859	77.522	398.890	364.414	30.783	2.130.549
1971	823.137	575.607	39.950	84.419	464.045	488.180	62.379	2.537.717
1972	965.917	606.895	40.538	103.603	552.538	401.489	68.178	2.739.158
1973	1.139.889	746.659	40.032	165.398	760.591	562.714	64.089	3.479.372
1974	1.299.977	810.938	39.608	210.578	1.101.924	767.301	65.434	4.295.760
1975	1.843.023	1.076.947	42.136	323.882	1.481.930	1.021.994	47.409	5.837.321
1976	2.468.252	1.457.384	45.003	434.485	1.707.765	1.417.643	65.868	7.596.400
1977	3.257.236	1.577.151	47.718	465.350	1.879.205	1.552.842	63.939	8.843.441
1978	5.254.783	2.662.686	105.356	563.052	2.216.698	2.134.692	118.579	13.055.846
1979

FUENTE: INE. Anuario Estadístico de España

14.2.2.c. Evolución de los gastos de las Diputaciones. Años 1980-2000

(millones de pesetas)

	Operaciones corrientes				Operaciones de capital		Operaciones financieras		Total
	Remuneraciones de personal	Compra de bienes corrientes y servicios	Intereses	Transferencias corrientes	Inversiones reales	Transferencias de capital	Activos financieros	Pasivos financieros	
1980	9.201	3.597	1.228	2.162	2.245	1.768	372	537	21.110
1981	13.369	5.003	1.648	1.573	11.790	1.762	559	658	36.362
1982	15.440	5.107	3.403	3.501	12.815	2.361	536	850	44.013
1983	18.148	5.961	3.563	3.315	11.053	2.571	356	1.189	46.156
1984	20.737	7.110	4.741	4.361	12.725	2.217	331	1.792	54.014
1985	23.816	7.583	5.147	6.111	15.315	4.256	390	2.718	65.336
1986	27.136	8.828	5.792	6.756	15.251	2.246	974	3.086	70.069
1987	29.786	9.349	6.396	8.030	15.203	2.102	549	3.535	74.950
1988	31.445	9.573	7.761	8.419	16.711	4.286	458	4.577	83.230
1989	28.818	8.680	10.150	13.432	26.169	6.780	6.352	5.057	105.438
1990	32.067	8.842	11.664	14.758	28.163	8.215	4.165	4.867	112.741
1991	27.598	8.332	12.359	16.471	34.802	7.297	5.674	5.593	118.126
1992	31.826	8.564	15.179	14.486	36.451	8.711	9.767	12.444	137.428
1993	33.560	10.241	16.816	13.828	30.220	13.099	12.906	17.770	148.440
1994	34.698	11.017	17.808	13.742	31.161	13.755	7.476	14.676	144.333
1995	37.498	12.548	17.129	13.077	33.727	15.941	5.672	15.562	151.154
1996	41.239	15.649	17.542	15.098	35.489	16.816	5.281	10.268	157.382
1997	41.643	15.390	15.761	17.472	37.944	19.300	5.987	11.267	164.764
1998	43.802	16.144	12.930	18.290	41.149	20.896	6.833	14.130	174.174
1999	46.031	17.594	10.970	21.756	40.240	24.717	6.475	17.833	185.615
2000	49.600	20.010	8.906	25.166	44.428	23.719	9.087	20.427	201.344

FUENTES: Años 1981-2000: Dirección General de Coordinación con las Haciendas Territoriales (1985): Estadísticas presupuestarias de las entidades locales, ejercicios 1981, 1982 y 1983

Dirección General de Coordinación con las Haciendas Territoriales (1986-1999): Presupuestos de las Corporaciones (Entidades) Locales (y de las Ciudades Autónomas), ejercicio 1984-1998

Dirección General de Coordinación con las Haciendas Territoriales (1986-1990): Las corporaciones locales en cifras: ejercicio 1986-1989

Dirección General de Coordinación con las Haciendas Territoriales (1995-1999): Las Haciendas Territoriales en cifras. Ejercicios 1993 y 1994, 1997 y 1998

Ministerio de Administraciones Públicas. Organización Territorial del Estado. Dirección General para la Administración (1985-2001): Información socioeconómica local. Presupuestos iniciales de las Entidades Locales

14. Corporaciones locales

14.2.3. Evolución del gasto total de las Diputaciones por provincias. Años 1926-2000

(millones de pesetas)

	Almería	Cádiz	Córdoba	Granada	Huelva	Jaén	Málaga	Sevilla	Andalucía
1926	1,9	3,1	3,5	3,7	2,5	5,0	3,5	5,3	28,5
1927	3,4	3,9	4,5	4,8	4,6	4,2	4,2	6,9	36,6
1928	2,9	3,9	5,0	5,2	4,5	3,7	3,9	6,6	35,6
1929	2,2	3,6	5,7	5,2	4,8	3,2	3,9	6,4	34,9
1930	2,1	4,0	4,8	6,3	4,8	3,6	4,7	8,7	39,1
1931	4,5
1932	4,2
1933	5,3	4,2	4,5	5,3	2,2	3,2	4,0	11,9	40,6
1934	4,8
1935	4,7
1936	4,8
1937	4,4
1938	4,5
1939	4,6
1940	6,2	6,2	5,3	5,8	3,5	7,4	8,0	13,9	56,3
1941	4,6	7,8	7,7	6,3	3,5	9,6	7,8	14,9	62,1
1942	4,7	7,8	8,0	6,3	3,5	10,0	8,5	18,5	67,2
1943	4,9	9,6	8,8	8,5	3,8	10,7	9,4	19,3	75,1
1944	4,3	9,4	9,9	7,7	4,7	10,9	9,8	22,2	78,8
1945	4,8	9,7	10,0	8,4	5,1	9,8	11,0	29,0	87,6
1946	8,8	12,1	11,9	8,8	6,5	10,8	11,5	22,4	92,8
1947	8,6	17,4	12,9	10,0	7,3	12,4	13,7	24,8	107,1
1948	10,1	11,5	14,8	9,2	8,1	13,5	12,9	33,6	113,7
1949	9,8	16,7	16,3	10,0	9,0	16,3	15,9	39,4	133,2
1950	11,1	17,3	17,0	12,5	9,2	15,6	14,5	40,7	137,9
1951	12,6	19,5	20,5	16,3	10,9	18,3	16,0	50,3	164,6
1952	13,4	19,1	23,1	12,4	13,5	20,8	16,0	43,7	162,1
1953	15,7	23,1	28,1	17,4	16,7	23,1	19,9	50,7	194,8
1954	19,4	40,0	59,0	25,8	23,1	35,7	32,6	67,2	302,7
1955	20,1	42,8	58,8	37,0	32,4	44,0	42,5	77,4	355,1
1956	21,8	52,6	63,4	47,3	40,3	52,8	42,9	80,4	401,5
1957	22,0	61,2	66,0	51,2	40,1	47,0	52,2	106,9	446,5
1958	24,5	61,2	84,2	59,5	42,5	61,3	51,6	109,0	493,8
1959	28,6	71,0	81,1	63,8	43,6	51,3	61,1	111,1	511,8
1960	28,2	72,8	83,2	64,1	46,7	54,8	70,4	124,3	544,6
1961	28,8	70,9	87,6	68,9	49,5	55,9	74,1	144,2	580,0
1962	31,8	75,7	95,0	75,9	53,7	60,5	77,0	154,2	623,9
1963	31,5	87,3	102,6	82,6	64,1	66,9	81,0	168,1	684,0
1964	37,5	96,6	119,3	96,5	67,0	78,9	100,1	203,6	799,4
1965	38,2	108,7	133,9	109,9	71,5	79,5	119,5	212,2	873,5
1966	45,3	134,3	153,3	112,7	84,8	90,8	133,7	235,0	989,9
1967	50,6	158,2	175,6	135,5	104,0	124,8	150,0	296,4	1.195,0
1968	50,6	182,1	175,6	135,5	104,0	143,6	150,0	296,4	1.237,9
1969	80,0	231,1	234,9	204,6	140,0	187,7	212,5	407,7	1.698,5
1970	107,0	285,3	298,7	250,1	177,5	234,0	266,5	511,4	2.130,5

CONTINUA →

14.2.3. Evolución del gasto total de las Diputaciones por provincias. Años 1926-2000

(millones de pesetas)

CONTINUACIÓN

	Almería	Cádiz	Córdoba	Granada	Huelva	Jaén	Málaga	Sevilla	Andalucía
1971	134,0	345,0	337,8	305,7	220,0	270,0	310,0	615,2	2.537,7
1972	150,0	379,9	361,2	317,0	228,0	284,0	350,0	669,1	2.739,2
1973	175,0	579,8	439,5	380,1	265,0	320,0	510,0	810,0	3.479,4
1974	248,7	816,9	490,0	451,2	310,0	386,0	643,0	950,0	4.295,8
1975	312,6	1.064,9	638,0	654,3	450,0	520,5	1.007,0	1.190,0	5.837,3
1976	422,5	1.342,3	836,0	894,0	550,0	714,0	1.222,6	1.615,0	7.596,4
1977	470,0	1.572,1	925,0	894,0	710,0	796,0	1.592,8	1.883,6	8.843,4
1978	680,0	2.179,0	1.245,0	2.628,0	920,0	1.103,1	2.054,8	2.246,0	13.055,8
1979
1980	1.303,0	3.760,0	2.200,0	2.412,0	1.524,0	2.014,0	3.849,0	4.048,0	21.110,0
1981	2.647,0	5.907,0	3.934,0	4.638,0	2.863,0	4.210,0	6.623,0	5.540,0	36.362,0
1982	2.660,0	6.330,0	4.882,0	5.522,0	4.975,0	4.419,0	7.265,0	7.892,0	43.945,0
1983	3.324,0	7.049,0	5.642,0	5.522,0	3.354,0	4.958,0	8.383,0	7.638,0	45.870,0
1984	4.457,0	7.654,0	6.602,0	7.075,0	4.278,0	5.846,0	9.375,0	8.462,0	53.749,0
1985	5.020,0	9.944,0	7.637,0	8.704,0	5.020,0	6.280,0	11.813,0	10.918,0	65.336,0
1986	6.815,0	10.771,0	8.067,0	9.434,0	4.744,0	6.941,0	12.475,0	10.822,0	70.069,0
1987	7.160,0	11.876,0	8.811,0	10.089,0	5.574,0	7.576,0	12.649,0	11.215,0	74.950,0
1988	7.598,0	14.833,0	9.411,0	10.368,0	6.430,0	8.602,0	14.303,0	11.685,0	83.230,0
1989	9.043,0	21.129,0	10.836,0	10.516,0	7.262,0	10.477,0	18.987,0	17.188,0	105.438,0
1990	13.862,0	19.838,0	11.363,0	11.894,0	8.886,0	11.828,0	16.508,0	18.562,0	112.741,0
1991	12.193,0	19.798,0	12.378,0	14.549,0	9.006,0	12.861,0	16.508,0	20.833,0	118.126,0
1992	12.770,0	21.227,0	13.360,0	14.523,0	9.476,0	14.479,0	19.079,0	32.514,0	137.428,0
1993	12.909,0	23.831,0	15.703,0	13.573,0	10.022,0	15.258,0	16.337,0	40.807,0	148.440,0
1994	13.515,0	24.232,0	16.305,0	15.113,0	10.149,0	16.218,0	17.385,0	31.416,0	144.333,0
1995	14.576,0	22.706,0	17.368,0	16.274,0	11.384,0	16.410,0	17.974,0	34.462,0	151.154,0
1996	14.520,0	22.933,0	17.825,0	17.393,0	11.777,0	18.050,0	19.022,0	35.862,0	157.382,0
1997	14.520,0	23.812,0	18.284,0	16.504,0	12.219,0	17.674,0	23.131,0	38.620,0	164.764,0
1998	15.560,0	25.604,0	20.498,0	17.164,0	13.884,0	18.384,0	22.468,0	40.612,0	174.174,0
1999	16.070,0	26.880,7	20.498,5	18.859,5	14.234,1	17.969,2	24.361,3	46.741,7	185.614,9
2000	19.000,0	30.684,0	21.285,2	22.569,6	14.686,8	19.573,4	25.906,6	47.638,4	201.343,9

FUENTES: Años 1926-1958: Presidencia del Consejo de Ministros. Dirección General del Instituto Geográfico Catastral y de Estadística (1932-1935):

Anuario Estadístico de España

INE. Anuario Estadístico de España

Dirección General de la Administración Local (1924-1936): Anuario de la vida local

Para la provincia de Córdoba, véase también BARROSO CAMPOS (1984): La Diputación Provincial de Córdoba a través de sus presupuestos (1900-1975)

Años 1959-1979: INE. Anuario Estadístico de España

Años 1981-2000: Dirección General de Coordinación con las Haciendas Territoriales (1985): Estadísticas presupuestarias de las entidades locales, ejercicios 1981, 1982 y 1983

Dirección General de Coordinación con las Haciendas Territoriales (1986-1999): Presupuestos de las Corporaciones (Entidades) Locales (y de las Ciudades Autónomas), ejercicio 1984-1998

Dirección General de Coordinación con las Haciendas Territoriales (1986-1990): Las corporaciones locales en cifras: ejercicio 1986-1989

Dirección General de Coordinación con las Haciendas Territoriales (1995-1999): Las Haciendas Territoriales en cifras. Ejercicios 1993 y 1994-1997 y 1998

Ministerio de Administraciones Públicas. Organización Territorial del Estado. Dirección General para la Administración (1985.-2001):

Información socioeconómica local. Presupuestos iniciales de las Entidades Locales

15. Macromagnitudes básicas

Manuel Martín Rodríguez
Carmen Lizárraga Mollinedo
Universidad de Granada

Índice del capítulo 15

Reseña histórica de las fuentes	917
15.1. Valor de la producción final. Años 1900-1955	931
15.1.1. Valor de la producción final por sectores económicos en Andalucía. Años 1900-1955. Precios constantes. Base 1955	931
15.1.2. Valor de la producción final por sectores económicos en Andalucía. Años 1900-1955. Precios corrientes	932
15.1.3. Valor de la producción final del sector agrario en Andalucía. Años 1900-1955. Precios constantes. Base 1955	933
15.1.4. Valor de la producción final del sector industrial en Andalucía. Años 1900-1955. Precios constantes. Base 1955	934
15.1.5. Valor de la producción final del sector servicios en Andalucía. Años 1900-1955. Precios constantes. Base 1955	935
15.2. Valor añadido bruto al coste de los factores. Años 1900-1955	936
15.2.1. Valor añadido bruto (VAB) al coste de los factores por sectores económicos en Andalucía. Años 1900-1955. Precios constantes. Base 1955	936
15.2.2. Valor añadido bruto (VAB) al coste de los factores por sectores económicos en Andalucía. Años 1900-1955. Precios corrientes	937
15.2.3. Valor añadido bruto (VAB) al coste de los factores del sector agrario en Andalucía. Años 1900-1955. Precios constantes. Base 1955	938
15.2.4. Valor añadido bruto (VAB) al coste de los factores del sector industrial por ramas de actividad en Andalucía. Años 1900-1955. Precios constantes. Base 1955	939
15.2.5. Valor añadido bruto (VAB) al coste de los factores del sector servicios por ramas de actividad en Andalucía. Años 1900-1955. Precios constantes. Base 1955	940
15.3. Estructura productiva sectorial. Años 1900-1955	941
15.3.1. Valor añadido bruto (VAB) al coste de los factores por sectores económicos en Andalucía. Años 1900-1955	941
15.4. Valor añadido bruto al coste de los factores per cápita. Años 1900-1955	942
15.4.1. Valor añadido bruto (VAB) al coste de los factores per cápita en Andalucía. Años 1900-1955	942
15.5. Valor añadido bruto a precios de mercado. Años 1900-1955	943
15.5.1. Valor añadido bruto (VAB) a precios de mercado en Andalucía. Años 1900-1955. Precios constantes. Base 1955	943
15.5.2. Valor añadido bruto (VAB) a precios de mercado en Andalucía. Años 1900-1955. Precios corrientes	944
15.6. Valor añadido bruto al coste de los factores. Años 1955-1998	945
15.6.1. Valor añadido bruto (VAB) al coste de los factores en Andalucía. Años 1955-1998. Precios corrientes	945
15.6.2. Valor añadido bruto (VAB) al coste de los factores por sectores económicos en Andalucía. Años 1955-1998 ...	946
15.6.3. Valor añadido bruto (VAB) al coste de los factores en Andalucía. Años 1955-1998. Precios constantes. Base 1986	947

15.7.	Valor añadido bruto a precios de mercado. Años 1980-1998.	948
15.7.1.	Valor añadido bruto (VAB) a precios de mercado en Andalucía. Años 1980-1998. Precios corrientes	948
15.7.2.	Valor añadido bruto (VAB) a precios de mercado por sectores económicos en Andalucía. Años 1980-1996	949
15.7.3.	Valor añadido bruto (VAB) a precios de mercado en Andalucía. Años 1980-1998. Precios constantes. Base 1986	949
15.8.	Aportación del valor añadido bruto andaluz al total nacional. Años 1955-1998	950
15.8.1.	Valor añadido bruto (VAB) al coste de los factores por sectores económicos en Andalucía. Años 1955-1998	950
15.8.2.	Valor añadido bruto (VAB) al coste de los factores por provincias. Años 1955-1998	951
15.9.	Valor añadido bruto de las provincias andaluzas. Años 1955-1998	952
15.9.1.	Valor añadido bruto (VAB) al coste de los factores por provincias. Años 1955-1998	952
15.9.2.	Valor añadido bruto (VAB) al coste de los factores por provincias. Agricultura, silvicultura y pesca. Años 1955-1998	953
15.9.3.	Valor añadido bruto (VAB) al coste de los factores por provincias. Industria y energía. Años 1955-1998	954
15.9.4.	Valor añadido bruto (VAB) al coste de los factores por provincias. Construcción e ingeniería. Años 1955-1998	955
15.9.5.	Valor añadido bruto (VAB) al coste de los factores por provincias. Servicios. Años 1955-1998	956
15.10.	Valor añadido bruto al coste de los factores per cápita. Años 1955-1998	957
15.10.1.	Valor añadido bruto (VAB) al coste de los factores per cápita por provincias. Años 1955-1998. Precios corrientes.	957
15.10.2.	Valor añadido bruto (VAB) al coste de los factores per cápita por provincias. Años 1955-1998. Precios constantes. Base 1986	958
15.11.	Valor añadido bruto a precios básicos. Años 1955-2000.	959
15.11.1.	Valor añadido bruto (VAB) a precios básicos per cápita en Andalucía. Años 1955-2000. Precios corrientes.	959
15.11.2.	Valor añadido bruto (VAB) a precios básicos per cápita en Andalucía. Años 1955-2000. Precios constantes. Base 1995	960
15.11.3.	Valor añadido bruto (VAB) a precios básicos per cápita por provincias. Años 1955-1997. Precios corrientes.	961
15.11.4.	Valor añadido bruto (VAB) a precios básicos per cápita por provincias. Años 1955-1997. Precios constantes. Base 1986	962
15.12.	Renta interior neta al coste de los factores. Años 1955-1993.	963
15.12.1.	Renta interior neta al coste de los factores por provincias. Años 1955-1993. Precios constantes. Base 1986.	963
15.12.2.	Renta interior neta al coste de los factores per cápita por provincias. Años 1955-1993. Precios constantes. Base 1986	964
15.13.	Renta familiar disponible neta. Años 1967-1997	965
15.13.1.	Renta familiar disponible neta per cápita al coste de los factores por provincias. Años 1967-1997. Precios corrientes.	965
15.13.2.	Renta familiar disponible neta per cápita al coste de los factores por provincias. Años 1967-1997. Precios constantes. Base 1986	966
15.14.	Valor añadido bruto al coste de los factores. Años 1900-1998	967
15.14.1.	Valor añadido bruto (VAB) al coste de los factores por sectores económicos en Andalucía. Años 1900-1998. Precios corrientes	967
15.14.2.	Valor añadido bruto (VAB) al coste de los factores por sectores económicos en Andalucía. Años 1900-1998. Precios constantes. Base 1986	969
15.14.3.	Valor añadido bruto (VAB) al coste de los factores per cápita en Andalucía. Años 1900-1998	971
15.14.4.	Valor añadido bruto (VAB) al coste de los factores por sectores económicos. Años 1900-1998	973
15.15.	Tasa de crecimiento anual del valor añadido bruto al coste de los factores. Años 1900-1998.	975
15.15.1.	Valor añadido bruto (VAB) al coste de los factores por sectores económicos. Años 1900-1998	975
15.15.2.	Valor añadido bruto (VAB) al coste de los factores por provincias. Años 1955-1998	975
15.16.	Renta per cápita provincial. Años 1955-1998	976
15.16.1.	Renta per cápita por provincias. Años 1955-1998. Tasa de crecimiento anual	976
15.16.2.	Renta per cápita por provincias. Años 1955-1998	976

Reseña histórica de las fuentes

15.1. Presentación y descripción de fuentes

Desde que Perpiñá (1931) publicara su ya clásico trabajo sobre la distribución regional de la renta y de las actividades económicas en España y, años más tarde, Plaza Prieto (1953) presentara su estimación sobre el Producto Nacional Bruto y su distribución entre las cincuenta provincias españolas, el interés de los investigadores económicos por la distribución espacial de la renta en España ha ido en aumento.

Este capítulo, sobre magnitudes macroeconómicas de Andalucía, se estructura en los siguientes epígrafes: en el primero, se hace un breve balance de las distintas estimaciones de renta realizadas hasta ahora en Andalucía; en el segundo, se presenta una serie anual propia, y totalmente nueva, de las principales macromagnitudes económicas de Andalucía en el período 1900-1954; en el tercero se ofrece una recopilación sistemática de las principales macromagnitudes de Andalucía ya disponibles para el período 1955-1999; en el cuarto, se elabora una serie enlazada de macromagnitudes para todo el siglo XX; y en el quinto, se hace un análisis comparado del crecimiento económico de Andalucía en el período 1900-1999.

15.1.1. Las estimaciones de renta en Andalucía

A. Las estimaciones de renta en España

Los primeros cálculos sobre la Renta Nacional de España en el siglo XX fueron realizados por el Vizconde de Eza (1916), quien ya puso de manifiesto entonces la carencia de datos para hacer otra cosa que no fueran "tanteos, suposiciones y cábalas". Coetáneo de Eza, Francisco Bernis (1917), seguidor en este punto de Wagner, se interesó por el conocimiento de la renta nacional como una necesidad para poder llegar a establecer un buen sistema tributario, cifrándola él mismo en 6.000 millones de pesetas en 1918, una estimación que fue muy criticada por la falta de información acerca de las fuentes estadísticas utilizadas.

Años más tarde, la estimación de la renta nacional realizada por Caamaño (1924) para el Banco Urquijo combinó los conceptos de renta (24.923 millones de pesetas) y de riqueza (218.150 millones de pesetas). Caamaño estimó la riqueza sectorialmente, distinguiendo agricultura, ganadería, minería, propiedad inmueble, producción industrial, ferrocarriles y marina mercante, capital de

sociedades anónimas y otros conceptos, y obtuvo la renta como un porcentaje de aquélla. El defecto más importante de esta estimación, como pondría pronto de manifiesto Gómez Orbaneja (1943), fue la exclusión del sector servicios, pese a lo cual sería una de las más utilizadas en España en años posteriores.

Vandellós (1925) evaluó la riqueza nacional para 1914 en 10.945 millones de pesetas y para 1923 en 24.570 millones de pesetas. Para obtener la renta calculó las rentas percibidas en los distintos sectores productivos, distinguiendo los siguientes grupos: agricultura y ganadería, casas, minas, industria, comercio, empleados, interés del capital, artesanos, profesiones liberales y criados. El cálculo de la renta nacional de 1923, a partir de la aplicación de multiplicadores a los resultados de 1914, ha sido doblemente cuestionado, por la propia forma de obtención de los multiplicadores y por la falta de homogeneidad en la descomposición sectorial de la renta nacional en 1914 (10 sectores) y en 1923 (5 sectores).

Finalmente, otras estimaciones privadas, antes de que el Consejo de Economía Nacional comenzase a elaborar series oficiales de renta en España, fueron las de Teresí (1921 y 1931), Miguel (1935) y Castañeda (1945). Teresí calculó la renta de 1919 a partir de una estimación previa de la "fortuna" nacional. Miguel utilizó directamente el método del censo de producción para el cálculo de la renta nacional en 1935 (32.223 millones de pesetas), aunque luego se le ha criticado que hiciera cómputos duplicados de una misma actividad. El trabajo de Castañeda representa un punto de inflexión en la metodología, por cuanto la investigación se centró en la obtención de la renta nacional y no de la riqueza, utilizando indicadores indirectos para obtenerla.

Siendo cada vez mayor la necesidad de contar con estimaciones oficiales de la renta nacional, por Orden de 25 de Abril de 1944, el Consejo de Economía Nacional (CEN) recibió el encargo de formar una comisión para llevar a cabo "la medición del volumen y distribución de la renta y del inventario de la riqueza nacional". Esta comisión partió de las estimaciones realizadas por el Banco Urquijo y por Vandellós, y en 1945 publicó su primera serie de renta nacional para el período 1906-1935, en precios corrientes (pesetas) y en precios constantes de 1929 (pesetas). La metodología aplicada consistió en la elaboración de índices sectoriales que se convirtieron en precios corrientes (pesetas) aplicando una regla de tres al valor de la renta nacional en

1923-1924. Tales índices tuvieron un valor muy limitado, ya que sólo se referían a la agricultura y a la industria, sin incluir los servicios, y a que la comisión procedió a la corrección de los datos utilizando el índice de nupcialidad, bajo el supuesto de que la renta dependía positivamente del número de casamientos. Posteriormente, el propio CEN presentó una nueva serie para el período 1940-1964, resultado de nuevos trabajos realizados mediante el método del producto, también sin una estimación directa de los servicios pero prescindiendo ya del índice de nupcialidad¹. Adicionalmente, para el período 1935-1961, elaboró otra estimación con desagregación sectorial.

En 1954, el Ministerio de Hacienda, a través del Instituto de Estudios Fiscales, encargó a un grupo de trabajo, integrado por los profesores Torres, Velarde, Sampedro, Fuentes y Alcaide, la elaboración de la primera Tabla Input-Output (TIO) de la economía española correspondiente a 1954. En aquellos años, el Instituto Nacional de Estadística (INE) había programado también la elaboración de las estadísticas industriales, asignando su realización a los Ministerios de Industria y Agricultura y al Servicio Sindical de Estadística². Fueron estas estadísticas, obtenidas provincia a provincia, las que hicieron posible la confección de las TIO de la Economía Española correspondientes a los años 1954, 1958, 1962 y 1966, la elaboración de la Contabilidad Nacional de España y el inicio por el Servicio de Estudios del Banco de Bilbao de su estimación de la Renta Nacional de España y su distribución provincial en 1955, a la que luego nos referiremos.

Hasta esta última fecha, las carencias estadísticas y metodológicas habían venido dando lugar a una sistemática infravaloración de la renta nacional. A título de ejemplo, la estimación del Producto Interior Bruto al coste de factores para

1955 fue evaluado por el Consejo de Economía Nacional en 284.620 millones de pesetas, una cifra que en la Serie homogénea 1955-1993 de la Fundación Banco Bilbao Vizcaya (FBBV) se ha elevado hasta 430.935 millones de pesetas. Tal infravaloración, de más de un cincuenta por ciento, fue común en todas las estimaciones realizadas en países avanzados, debido también a la falta de una metodología adecuada y a la no inclusión de buena parte de las actividades de servicios en el cálculo de la renta nacional.

Las exigencias de la nueva política económica de los Planes de Desarrollo, las continuas críticas a las estimaciones del CEN, y la propia necesidad de disponer de una Contabilidad Nacional elaborada con métodos estadísticos más refinados, llevaron a que, por Decreto de 11 de septiembre de 1965³, se transfiriera el encargo de realizarla al Instituto Nacional de Estadística (INE), que asumió desde entonces esta responsabilidad.

La primera estimación directa de renta nacional había sido realizada, como se ha dicho más arriba, por el CEN en 1957, utilizando la metodología del sistema normalizado de la Organización para la Cooperación y Desarrollo Económico (OCDE), entonces Organización Europea de Cooperación Económica (OECE)⁴. El INE enlazó con estos trabajos y con los del Ministerio de Hacienda, y elaboró la Contabilidad Nacional de España (CNE) para el período 1961-1974 (CNE-64). El primer cambio metodológico en el sistema de cuentas se produjo en 1972, al adoptarse el marco contable establecido por las Naciones Unidas en 1968⁵. A partir de 1980, la Clasificación Nacional de Actividades Económicas de España (CNAE) se adaptó a la NACE, de la Oficina Estadística de la Comunidad Europea (EUROSTAT), y en 1985 se implantó el marco contable del Sistema Europeo de Cuentas 1979 (SEC-79)⁶, con el que se elaboraron la CNE-80, la Contabilidad Regional de España (CRE), Base 1980 (CRE-80), la CNE-86 y la CRE-86. La adopción del año 1986 como nueva base se debió a la inclusión del Impuesto sobre el Valor Añadido (IVA) en el sistema fiscal español a raíz de la integración de España en la Comunidad Económica Europea el 1 de Enero del mismo año⁷. En resumen, las sucesivas contabilidades nacionales y sus períodos de cobertura han sido la CNE-58 para 1954-1964, la CNE-64 para 1964-1971, la CNE-70 para 1970-1982, la CNE-80 para 1980-1987, la CNE-86, de la que existen series anuales enlazadas desde 1964 hasta 1998 y la CNE-95, en vigor desde 1995⁸.

La inexistencia de una serie anual de renta nacional hasta 1906 y de una serie homogeneizada desde 1954 hasta nuestros días⁹ ha impulsado a algunos investigadores a realizar estimaciones retrospectivas de series anuales de renta sobre períodos más o menos amplios mediante el empleo de distintas fuentes estadísticas y la aplicación de métodos econométricos¹⁰. La elaboración de estas series, referidas en particular al siglo XX, comenzó con el trabajo de Alcaide (1976) que corrigió los resultados del CEN para el período 1901-1953, a fin de enlazarlos con los de la CNE desde 1954, siendo su principal aportación el uso de las series de datos de empleo para incorporar el sector servicios, al que asignaba un peso fijo del 35 por 100, y la corrección de los deflatores utilizados por el CEN¹¹.

Un año más tarde, Schwartz (1977) estimó índices representativos de la senda de crecimiento del producto nacional entre 1940 y 1960, empleando indicadores indirectos y regresiones econométricas.

1. BUSTELO (1993), pp. 161-163. En 1972, la Comisaría del plan de Desarrollo hizo una corrección de la estimación del CEN variando el año de referencia de 1923 a 1954 y añadiendo un indicador de los servicios SCHWARTZ (1977).

2. La laguna de información existente en el sector servicios fue cubierta por el Servicio Sindical de Estadística mediante la elaboración de las denominadas Estadísticas complementarias, que afectaban a los Sindicatos Nacionales del área de servicios tales como Transportes y comunicaciones, Banca y bolsa, Seguros, Hostelería, Espectáculos, Sanidad, Enseñanza y Actividades diversas.

3. La estadística española se incorporaba así a la corriente europea de atribuir al instituto estadístico oficial de cada país la elaboración de los trabajos para el cálculo de la Contabilidad Nacional.

4. CONSEJO DE ECONOMÍA NACIONAL (1958); OCDE (1958).

5. NACIONES UNIDAS (1968).

6. El empleo del marco contable de los países miembros de la Unión Europea, entonces Comunidad Económica Europea, se inició en 1980.

7. El IVA modificó de forma sustancial el sistema de valoración de la mayor parte de las operaciones de bienes y servicios, así como el sistema de registro de las mismas.

8. MOLINAS y TAGUAS (1991) describen las principales características del SEC-79, las diferencias en su aplicación a la CNE-80 y la CNE-70, así como el método seguido para efectuar el enlace de las distintas macromagnitudes.

9. Ibid.

10. Entre los cálculos retrospectivos referidos a épocas anteriores al siglo XX pueden citarse los trabajos de PRADOS DE LA ESCOSURA (1982) y TORTELLA (1975), que revisaron los datos sobre renta nacional y otras magnitudes económicas en países europeos de MULHALL(1880); BAIROCH(1976), que hizo estimaciones entre 1800 y 1975; CARRERAS (1988), que obtuvo cifras del Gasto Nacional Bruto mediante el cálculo de sus componentes entre 1849 y 1900; y PRADOS (1995), que ha sido quien ha hecho las mejores aportaciones en este campo.

11. Las críticas a la estimación de ALCAIDE (1976) incluyen la poca fiabilidad de las cifras de empleo sectorial de los censos de población, el mantenimiento de la composición invariable de la estructura sectorial para todo el período (agricultura 40 por 100, industria y servicios 35 por 100). Vid. TORTELLA (1987).

Carreras (1985) elaboró un índice anual de producto nacional, por el lado de la demanda, para el período 1849-1958, mediante el empleo de un nuevo método consistente en la utilización de benchmarks, esto es, estimaciones históricas puntuales de renta nacional, extrapolables luego a determinados periodos de tiempo. El estudio fue cuestionado por la poca cobertura de las series de consumo, la deflatación del consumo público con el Índice de Precios al por Mayor y la asunción de la composición de la estructura productiva de 1958 para todo el período.

Aunque muy criticado también por la metodología empleada, Naredo (1991) propuso una serie alternativa a las elaboradas por el CEN, para el período 1920-1951, basándose en la elasticidad demanda-renta de las importaciones y en la productividad sectorial y corrigiendo al alza el producto en los años de Guerra Civil en un 10 por 100.

La más completa y valiosa estimación histórica de renta nacional de las realizadas hasta ahora es la elaborada recientemente por Prados (1995). En este trabajo, se calculan índices de renta real de los tres grandes sectores económicos, divididos en subsectores, por la vía del producto, se sopesa luego la proporción que representan en la producción total, para pasar finalmente a la reflación de las series mediante deflatores sectoriales. El estudio ha sido también criticado por las fuentes y metodología empleadas, que en algunos no se recogen explícitamente; por la utilización de los cuestionables resultados del trabajo de Vandellós (1925) para realizar ponderaciones sectoriales; y por el ambicioso período temporal analizado (1850-1992)¹². Pese a ello, constituye la más completa serie histórica de macromagnitudes económicas disponible actualmente en España.

B. Estimaciones de renta regional en Andalucía

El interés despertado por los trabajos de Perpiñá y Plaza, ya citados, llevó a la elaboración, por el entonces Banco de Bilbao, de una serie bienal de la Renta Nacional de España y su distribución provincial, que comenzó en 1955 y continúa realizándose todavía por la FBBV.

Años más tarde, el INE publicó unos Indicadores Estadísticos Regionales referidos a 1981 con la idea de que las Comunidades Autónomas nacidas de la Constitución de 1978 elaboraran sus propios estudios económicos en sus respectivos ámbitos territoriales¹³. Y, en 1986, inició ya la elaboración de la Contabilidad Regional de España (CRE), integrada en la CNE, con la finalidad de ofrecer una descripción cuantificada, sistemática y lo más completa posible de la actividad económica regional en España (comunidades autónomas y provincias).

12. BUSTELO (1993) realiza una crítica pormenorizada al trabajo de PRADOS (1992).

13. Las estadísticas autonómicas incluyen la Contabilidad y Tablas Input-Output Regionales; las Estadísticas Anuales y de Coyuntura y las estimaciones de Renta Comarcal y Municipal que vienen haciéndose para determinados ámbitos territoriales en los últimos años, uniéndose con ello a los trabajos que ya venía publicando el Banco Español de Crédito para todo el país desde 1967 (Vid. MARTÍN RODRÍGUEZ, 1989).

14. INSTITUTO DE ESTADÍSTICA DE ANDALUCÍA (1999).

15. Sobre estimaciones de renta en Andalucía a escala municipal y comarcal, vid. BANESTO (1967); FERRARO Y BASULTO (1984); PÉREZ BLANCO (1983); CLAVERO, SÁNCHEZ Y TRUJILLO (1988); ESTEVE SECALL (1993); ESECA (1992); MARTÍN Y LIZÁRRAGA (1994); LA CAIXA (1999).

Por su parte, la Junta de Andalucía también inició la elaboración del Sistema de Cuentas Económicas de Andalucía con el marco Input-Output de 1995 (MIOAN-95)¹⁴. Este sistema integraba un conjunto de operaciones estadísticas cuyo objetivo era conocer las principales magnitudes económicas de las diferentes ramas de actividad en Andalucía y su evolución temporal. En concreto, junto al marco Input-Output, el Sistema de Cuentas contemplaba la Contabilidad Regional Anual y la Contabilidad Regional Trimestral de Andalucía (CRAA y CRTA, respectivamente).

Además de las estimaciones de la FBBV y de los institutos de estadística nacional y autonómico, la Fundación de Cajas de Ahorros (FUNCAS), la Dirección General de Análisis y Programación Presupuestaria del Ministerio de Economía y Hacienda y el grupo HISPALINK vienen realizando sendas estimaciones de macromagnitudes regionales.

En cuanto a estadísticas históricas regionales, Álvarez (1986), sin llegar a efectuar estimaciones propias, ofreció abundante información estadística sobre la evolución de la estructura económica regional de España desde primeros del siglo XVI hasta nuestros días, a partir de muy diferentes fuentes, que incluían los censos de población, las informaciones sobre carga fiscal, las aportaciones de Plaza Prieto y los trabajos más recientes del Servicio de Estudios del Banco de Bilbao. Por su parte, Martín Rodríguez (1989) ha realizado un exhaustivo estudio sobre la evolución de las disparidades económicas entre las regiones españolas desde el siglo XVI hasta nuestros días utilizando para ello la información estadística disponible hasta ese momento¹⁵.

15.1.2. La renta regional de Andalucía, 1900-1954

En este epígrafe se ofrecen series de las principales magnitudes macroeconómicas de Andalucía para 1900-1954, elaboradas a partir de las estadísticas contenidas en los capítulos precedentes de esta obra. Las macromagnitudes estimadas han sido el Valor de la Producción Final (subcapítulo 15.1), el Valor Añadido Bruto (VAB) al coste de los factores expresado en precios constantes de 1955 (pesetas) y en precios corrientes (pesetas) (subcapítulo 15.2), la estructura productiva regional por sectores (subcapítulo 15.3), el Valor Añadido Bruto al coste de los factores per cápita (subcapítulo 15.4) y el Valor Añadido Bruto a precios de mercado (subcapítulo 15.5). El Valor de la Producción Final se define como el importe de los bienes y servicios producidos, incluyendo los costes de la producción correspondientes a los materiales y productos intermedios consumidos, energía, servicios adquiridos, impuestos, subvenciones de explotación, cargas financieras, costes de personal y excedente bruto de explotación o beneficio empresarial. Y el Valor Añadido Bruto al coste de los factores se define como la cantidad resultante de restar al valor de la producción los costes de las materias primas y los productos intermedios y servicios adquiridos de otras empresas y sectores, evaluados según los precios pagados descontando impuestos indirectos y subvenciones.

Las series se presentan desagregadas en pesetas constantes para 19 subsectores productivos (Agricultura, Ganadería, Pesca, Energía, Minería no energética, Industria de bienes intermedios, Industria de bienes de inversión, Industria textil, Industrias alimenticias de bebidas y tabaco, Otras industrias manufactureras, Construcción, Transportes y

comunicaciones, Banca, Comercio, Servicio doméstico, Servicios públicos, Alquileres, Educación y sanidad y Otros servicios), y en precios corrientes (pesetas) para los cuatro grandes sectores económicos (agrario, industria, construcción y servicios).

La estimación del Valor de la Producción Final a precios constantes exige la valoración de los bienes y servicios de las distintas ramas a los precios de un año determinado. La elaboración inicial de esta serie era obligada, porque los datos procedentes de capítulos anteriores se refieren a magnitudes reales y no monetarias. La información disponible ha obligado a aplicar distintas metodologías para cada uno de los sectores y subsectores, que se exponen con mayor detalle más adelante.

El Valor Añadido Bruto al coste de los factores se ha obtenido en función del comportamiento de la serie temporal de la ratio producción/VAB entre 1955 y 1993. En unos casos tal comportamiento se ajustaba a una función tendencial, y, en otros, era constante o permanecía dentro de intervalos muy estrechos. Así se obtienen los coeficientes producción/VAB entre 1900 y 1955 por ramas de actividad, de forma que el VAB se calcula dividiendo la producción real entre el multiplicador obtenido.

El Valor Añadido Bruto a precios de mercado se ha calculado utilizando las estimaciones de Prados (1995) a nivel nacional de los impuestos indirectos y subvenciones, extrapolándolas a Andalucía.

La estimación de series a precios corrientes requería el uso de un deflactor. Para ello, cabían dos opciones: la primera, consistía en calcular un deflactor propio con los datos sobre precios de consumo del capítulo catorce; la segunda, en tomar el deflactor de Prados (1995), construido para el conjunto nacional y para los cuatro grandes sectores económicos. El deflactor propio, pese a que sólo informa de los precios de los artículos consumidos por las familias sin que sea posible llevar a cabo estimaciones sectoriales, resultaba mejor indicador de la evolución de los precios medios en Andalucía que el índice nacional, dadas las divergencias existentes en este punto entre Andalucía y España. Por ello, se procedió a la elaboración de un deflactor andaluz, a partir de los datos del índice de precios de consumo entre 1900 y 1932, con base en 1914, y entre 1939 y 1999, con base en 1986. Para el período 1932-1939, las dos series se enlazaron con los datos sobre crecimiento interanual de precios de Prados (1995). Los deflatores sectoriales de elaboración propia proceden de la ponderación del deflactor propio con los pesos de los deflatores sectoriales de Prados

(1995, pp. 40-44) respecto al general. Éstos, se emplearon para reflatar las series de datos del VAB al coste de los factores de los cuatro grandes sectores, a fin de obtener el valor de la producción y del VAB por sectores a precios corrientes (pesetas) y la composición porcentual de la estructura productiva andaluza. El VAB total a precios corrientes (pesetas) procede de la suma de las estimaciones sectoriales, por lo que el deflactor implícito derivado de las series a precios constantes y corrientes (pesetas), difiere ligeramente del deflactor propio general. Por su parte el VAB per cápita a pesetas corrientes y constantes se ha calculado con los datos de la serie anual de población desde 1900 elaborada por el Instituto de Estadística de Andalucía (1999).

Además de mostrar los resultados en precios corrientes (pesetas) utilizando el deflactor de elaboración propia, los deflatores sectoriales calculados por Prados (1995, pp. 40-44) se emplearon para reflatar las series de datos del VAB al coste de los factores de los cuatro grandes sectores, a fin de obtener la composición porcentual de la estructura productiva andaluza.

A. Sector agrario

Para estimar las series correspondientes al sector agrario, se ha utilizado la siguiente información estadística:

- Series de producción física de los principales productos agrícolas.
- Valor de la producción total agraria a precios corrientes en 1900, 1910, 1922, 1930 y 1949, obtenido de los trabajos de Jiménez Blanco (1986) y Zapata (1986).
- VAB agrario al coste de los factores y valor del producto agrario, de la serie homogénea de la FBBV¹⁶.
- Producto final agrícola, ganadero y forestal y gastos fuera del sector, obtenidos de las macromagnitudes básicas del sector agrario andaluz elaboradas por la Consejería de Agricultura y Pesca para el período 1976 a 1998, que modifican parcialmente las publicadas por el Ministerio de Agricultura¹⁷.

A1. Agricultura

El VAB agrícola resulta de restar a la Producción Final Agrícola (PFA) los gastos fuera del sector, siendo la PFA igual a la Producción Total Agrícola (PTA) menos las semillas y piensos animales.

La PFA a precios constantes de 1955 se ha obtenido partiendo de la PTA en precios corrientes (pesetas) para cada benchmark disponible (1900, 1910, 1922, 1930 y 1949), según las estimaciones del Grupo de Estudios de Historia Rural (GEHR). Para construir la serie anual de PFA se han deflactado previamente las benchmarks, a fin de proceder luego a su enlace mediante el empleo de los datos de producción física que están expresados en términos reales¹⁸. Las series a precios reales (Pin1955) se han calculado empleando el índice de precios de Fisher (IPF), utilizado por Prados (1995, pp. 13-21)¹⁹, ya que no se ha dispuesto de series de precios agrícolas en Andalucía para esta etapa. La ratio utilizada para pasar de producción total, ya en precios constantes (pesetas), a producción final es también la elaborada por Prados (1995, p.81).

La serie anual de PFA se ha obtenido enlazando las benchmarks mediante la tasa de crecimiento interanual ponderada, extraída de las series de datos de producción

16. El producto agrario también ha sido estimado por el Ministerio de Agricultura hasta la década de 1970, una vez se iniciara la publicación sobre las Cuentas del sector agrario.

17. JIMÉNEZ BLANCO (1986) y ZAPATA (1986).

18. Otro posible método consiste en calcular un índice, para cada producto, con los datos de producción física y, a partir de éste estimar otro, agregado, indicativo de toda la producción agrícola. Sin embargo, este método requiere que al agregar el índice se emplee como ponderación la importancia de los productos en la producción monetaria y este dato sólo lo podemos encontrar en las estimaciones del producto total agrario realizadas por el GEHR. En definitiva, este método emplea las mismas fuentes que el que aquí se utiliza.

19. Las estimaciones del producto total agrario del GEHR sólo contemplan de forma detallada algunos cereales, leguminosas y árboles y arbustos frutales, por lo que la suma de la producción de dichos cultivos (trigo, cebada...) no coincide con los totales por grupos de productos (cereales, leguminosas...).

física²⁰. La tasa de crecimiento interanual ponderada se ha construido siguiendo los siguientes pasos. En primer lugar, se han definido los grupos de productos cuyo crecimiento se iba a medir. Entre 1900 y 1926, han sido cereales, leguminosas, viñedo y olivar, productos para lo que existen series completas y representan un 85 por 100 del producto agrícola. A partir de 1927, las series de producción física se han ampliado a otros productos (Tabla 1). A continuación, se ha calculado la tasa de crecimiento interanual global, multiplicando los índices de crecimiento de cada producto (TC_i) por su peso en el valor de la producción real (P_i). Su expresión matemática es la siguiente:

$$TCP = TC_1 * P_1 + TC_2 * P_2 + \dots + TC_i * P_i + \dots + TC_n * P_n,$$

Siendo i=1, 2...n el número de los productos considerados.

Tabla 1. Importancia de la tasa de crecimiento de cada producto en la tasa de crecimiento global*. Años 1900-1955

	Cereales	Leguminosas	Vino nuevo y mosto	Aceite	Resto	Total
1900-1909*	0,60	0,10	0,06	0,24	-	1,00
1910-1921*	0,63	0,08	0,09	0,20	-	1,00
1922-1926*	0,51	0,08	0,06	0,34	-	1,00
1927-1930	0,42	0,07	0,05	0,28	0,17	1,00
1931-1948	0,41	0,08	0,06	0,21	0,25	1,00
1949-1955	0,32	0,07	0,06	0,31	0,25	1,00

FUENTE: GEHR. Elaboración propia

*Ver texto.

20. PRADOS (1995), utiliza un índice para cada uno de los principales grupos de productos: cereales, legumbres, vegetales y materias primas, fruta y nueces, vino (mosto), carne, huevos y leche. Para llegar a los índices subsectoriales, las cantidades físicas de producto final en cada grupo de bienes se valoraron al precio del año de la benchmark, expresando el VA en índice 100 para el año base.

21. La importancia del producto ganadero y forestal en el producto final agrario se ha mantenido en torno a un 20 por 100 hasta los años noventa del siglo XX, cuando ha descendido a un 15 por 100. La FBBV no suministra información estadística sobre la importancia porcentual de las distintas ramas agrarias.

22. PRADOS (1995, p. 82) utiliza coeficientes de conversión por animal vivo para la carne, la lana y la leche para tres años (1865, 1891 y 1905-1909) y valora estos productos a precios de 1890.

23. Los coeficientes de conversión se pueden estimar a partir de SIMPSON (1994) y COMIN (1985). El primero, calcula que el 28 por 100 del ganado bovino, el 38 por 100 del caprino, el 37,5 por 100 del ovino y el 59,6 por 100 del porcino eran sacrificados anualmente. El segundo, proporciona el peso por cada animal sacrificado.

24. Los datos de producción agraria (benchmaks), para España, están disponibles para 1890, 1900, 1909/1913, 1929/1933, 1950 y 1960/1964. PRADOS (1995, p. 13 y pp. 25) describe las fuentes que él ha utilizado.

25. PRADOS (1995) enlaza las estimaciones de las compras del sector no agrícola con un índice de compras reales de inputs industriales procedente de VANDELLÓS (1925) según el cuál el 4.3 por cien del producto final en 1913 se podía enlazar mediante una media geométrica de suministro de N + P2O5 en los fertilizantes minerales y las existencias de maquinaria agrícola entre 1879 y 1935. Este método ha sufrido numerosas y severas críticas al proceder de una estimación muy anticuada.

26. El cociente se mantiene en un intervalo muy estrecho lo que indica que el margen de error no es muy elevado.

Por último, el enlace se ha realizado dividiendo el crecimiento absoluto del producto final a precios constantes (pesetas) para los períodos comprendidos entre cada benchmark, en función de la tasa de crecimiento interanual ponderada entre 1900 y 1949.

Con este método se ha obtenido la producción final agrícola entre 1900 y 1949. Para el período 1949-1955 se han seguido los mismos pasos pero empleando como benchmark la estimación del producto final de agricultura y silvicultura de la FBBV para 1955 (18.658.000 ptas.), reducida en el 25 por 100, porcentaje que aportan el producto ganadero y forestal, según los datos de 1949 del GEHR²¹. Pese a la distinta metodología empleada por la FBBV y el GEHR, la utilización del valor de la producción en 1955 de la FBBV se debe a la inexistencia de información relativa a este año en los estudios del GEHR y a que facilita el posterior enlace con la serie de la FBBV.

A2. Producción ganadera y forestal.

La producción final ganadera forestal se puede calcular de dos formas. La primera, la empleada para el subsector agrícola, se basa en el enlace de las benchmarks de la rama ganadera con tasas de crecimiento interanual agregadas derivadas del cálculo de las tasas de crecimiento de la producción física. La segunda, más simple, consiste en calcular el porcentaje que representa el subsector, a partir de los datos de cada benchmark, bajo el supuesto de que la importancia del subsector ganadero se mantiene constante inter-benchmarks.

Dadas las limitaciones de las fuentes, las estimaciones de producción ganadera y forestal requerían completar las series de ganado y, a partir de ellas, las de carne, huevos, leche y lana, principales productos ganaderos con algún coeficiente de conversión del ganado en esta producción²². Este sistema presentaba tres inconvenientes. El primero, que la cabaña ganadera andaluza presentaba unas oscilaciones muy pronunciadas como para interpolar, en los años en que no existen datos, tasas de crecimiento procedentes de estimaciones lineales o logarítmicas que no se saben reales. El segundo, que los coeficientes reales de conversión también presentaban muchas oscilaciones y no se pueden calcular por animal vivo, sino por animal sacrificado²³. El tercero, que la ganadería y el producto forestal mantenían un peso constante, en torno al 18-23 por 100, no sólo en los años de las benchmarks, sino entre 1976 y 1999 según datos del Ministerio de Agricultura.

Por todo ello, se optó por la segunda alternativa, más simple y también más fiable, utilizando para cada benchmark los porcentajes que se recogen en la Tabla 2. Finalmente, el porcentaje estimado de las producciones ganadera y forestal sobre el sector agrario se corrigió con un coeficiente de error, resultante del cociente entre el porcentaje estimado, al que se ha supuesto una evolución lineal entre benchmarks, y el que se desprende de las benchmarks calculadas por el GEHR.

El VAB del conjunto del sector agrario se ha obtenido restando las compras de inputs del sector primario a los sectores industrial y servicios²⁴. Para ello, se ha interpolando de manera logarítmica el índice Producto Final agrario/VAB agrario de la FBBV entre 1955 y 1993²⁵, con una fiabilidad estadística del 76,39 por 100²⁶.

Tabla 2. Peso del sector ganadero y forestal en el producto final agrario

Producto	% s/Producto agrario (GEHR)	% Estimado	Coefficiente error
1900	15,13	16,80	1,11
1910	17,81	18,15	1,02
1922	23,21	19,92	0,86
1931	22,98	21,35	0,93
1949	23,86	24,53	1,03
1955	23,86	25,70	1,08

A3. Producción pesquera

Las estimaciones de producción agraria del GEHR no incluyen la pesca, y de ahí que el cálculo de la producción final pesquera haya tenido que realizarse a partir de un índice con base en 1955 elaborado con los datos de pesca total desembarcada en los puertos andaluces. Estos datos se han obtenido de la información oficial sobre pesca marítima disponible en este mismo trabajo²⁷. Ahora bien, como la serie sólo estaba disponible para los intervalos anuales 1908-1914, 1919-1920, 1925-1928 y 1933-1934, se ha realizado una interpolación lineal para los años sin datos con las observaciones de los periodos anterior y subsiguiente²⁸.

Finalmente, el VAB pesquero al coste de los factores se estimó aplicando la media ponderada del cociente valor de la producción/VAB entre 1955 y 1993²⁹.

27. FERNÁNDEZ; HEREDIA; PAREJO; PELLEJERO y ZAMBRANA (2002)

28. Para la pesca PRADOS (1995) disponía de las series en cantidad y valores corrientes desde 1904, de forma que interpoló los datos que no estaban disponibles a partir de una estimación logarítmico lineal con los años en que la información sí estaba disponible.

29. La ponderación se realizó con una progresión aritmética que presentaba el mayor valor en 1955.

30. NADAL (1984); NADAL y TAFUNELL (1992); ZAPATA BLANCO (1996). MARTÍN RODRÍGUEZ (1990) analizó el fenómeno industrializador andaluz mediante el tratamiento de las ECI's de 1856, 1900 y 1915 y de las estadísticas de la Renta Nacional de España y su distribución provincial del Banco Bilbao del 1955 y 1975.

31. CARRERAS (1979, 984, 1985, 1985a, 1990a, 1990b, 1990c)

32. Los libros del Registro mercantil de sociedades mercantiles representan una nueva fuente estadística, en la que se recogen nuevos aspectos de la realidad económica andaluza. Mediante un tratamiento informático de los mismos, se ha conseguido elaborar series estadísticas sobre el número de sociedades, su capital social, distribución sectorial y espacial y otros aspectos de la actividad industrial andaluza desde 1886 hasta 1936 (Vid. MARTÍN, GARRUES y HERNÁNDEZ, 1997, 1998 y 1999), y HERNÁNDEZ ARMENTEROS, 1999).

33. PAREJO (1997) utiliza el mismo método que CARRERAS (1989).

34. Sobre la tasa de demoliciones y mejoras existen diversas estimaciones. BONHOMME y BUSTINZA (1969) estimaron que desde 1861 las demoliciones evolucionaban a una tasa anual del 0,2 por 100, antes de la primera Guerra Mundial y del 0,3 por 100 después de 1960. Posteriormente, GÓMEZ MENDOZA (1986), calculó para Madrid una tasa de crecimiento diferencial del 0,4 por 100 antes de 1910 y del 0,2 por 100 entre 1910 y 1935. Por su parte, PRADOS (1995), a partir de estos autores, tomó los datos del censo de 1940 y los extrapoló hacia atrás a una tasa del 0,5 por 100 considerando que la tasa de crecimiento anual de demoliciones y mejoras se encontraba entre 0,6 y 0,5.

B. Sector Industrial

La cuantificación de la actividad industrial andaluza durante el siglo XX ha contado hasta ahora con dos vías fundamentales de conocimiento. La primera de ellas ha consistido en la explotación de los datos de la tarifa tercera de las Estadísticas Administrativas de la Contribución industrial y del Comercio (ECI)³⁰ que, junto a importantes ventajas desde una perspectiva espacial (es posible una desagregación geográfica provincial), presenta, sin embargo, importantes limitaciones (no abarca toda España, ni todas las sociedades y no existe una serie anual). La segunda, basada en la construcción de series anuales de índices de producción industrial, fue iniciada por Carreras para España, Cataluña y el País Vasco³¹ y continuada luego por Morellá (1992) y Maluquer (1994) para Cataluña y por Parejo (1994, 1995, 1997) para Andalucía³².

La construcción del Índice de Producción Industrial de Andalucía (IPIAN) de Parejo (1997) parte de una base cuantitativa compuesta por 81 series anuales de producción física para el periodo 1830-1935. El método empleado ha consistido en la extrapolación del VAB unitario, estimado a partir de las TIO de 1958 y del primer Censo Industrial elaborado en España en ese año³³. El IPIAN se presenta desagregado en cinco índices subsectoriales (Parejo, 1995): Energía (S1), Minería no energética (S2), Industria de bienes intermedios (S3), Industria de bienes de inversión (S4) e Industria de bienes de consumo (S5). Éste último se divide, a su vez, en tres ramas: Textil (S5a), Alimenticias, de bebidas y tabaco (S5b) y Otras industrias manufactureras (S5c).

El enlace del IPIAN de Parejo, recogido en esta misma obra, con el VAB de 1955 permite calcular el VAB industrial desde 1900 hasta 1955. Las ponderaciones de los componentes del IPIAN hasta 1935 se emplean para descomponer los valores monetarios obtenidos previamente.

El posterior enlace con las series de subsectores de la FBBV se ha realizado mediante la asimilación de los subsectores considerados por Parejo con los de la FBBV, de la siguiente forma: Productos energéticos y agua (S1), Minerales metálicos y siderometalurgia (S2), Minerales y productos minerales no metálicos (S3), Productos químicos (S3), Productos metálicos y maquinaria (S4), Material de transporte (S4), Productos alimenticios, bebida y tabaco (S5b), Textiles, cuero y calzado (S5a), Papel e impresión, Madera y muebles (S5c), Caucho, plásticos y otras industrias (S5c).

C. Construcción

Para estimar un índice real del sector construcción con base en 1955, se han distinguido tres subsectores: residencial y comercial, ferrocarriles y otras obras públicas. La construcción comercial y residencial se puede estimar con datos sobre viviendas construidas, para lo que se cuenta con la evolución de las viviendas terminadas desde 1945, disponible en el capítulo 6 de este volumen, y con los datos de Tafunell (1989) sobre el número de viviendas urbanas por provincias para 1900, 1910, 1920 y 1930. Con estos datos se han calculado las tasas de crecimiento anual de viviendas terminadas, entre 1900 y 1955, incrementadas en un 0,2 por 100 para incluir demoliciones y mejoras³⁴. Las fluctuaciones cíclicas del crecimiento de la serie de viviendas terminadas se han calculado con los datos sobre producción de cemento portland provenientes de Parejo (1997, pp. 175-176). De ambas series

se obtiene el índice de producción del sector de construcción residencial y comercial.

El índice de construcción de ferrocarriles se ha calculado como media ponderada de los índices de nueva construcción y de mantenimiento, a los que se asignan pesos del 75 y del 25 por 100, respectivamente. El índice de nueva construcción se ha estimado con los datos sobre kilómetros anuales de línea férrea construidos en Andalucía, repartidos en los cinco años anteriores a su construcción, con las siguientes ponderaciones anuales obtenidas de Fenoaltea (1984): 0,08, 0,16, 0,23, 0,30 Y 0,23³⁵. El índice de mantenimiento se ha estimado con los datos de kilómetros en funcionamiento de las líneas andaluzas de la Compañía de Ferrocarriles Andaluces (CFA), la Madrid-Zaragoza-Alicante (MZA) y el resto de las compañías con ferrocarriles en Andalucía. La inexistencia de datos por líneas andaluzas a partir de 1935, obliga a estimar los índices de nueva construcción y mantenimiento a partir de las cifras de kilómetros de red ferroviaria española recogidas por Gómez Mendoza (1989).

El índice de construcción de carreteras y otras obras públicas, se ha elaborado con los datos de kilómetros de carretera construidos.

Finalmente, el índice de producción del sector construcción se ha obtenido mediante las ponderaciones que utiliza PRADOS (1995) con idéntico objetivo, provenientes de la TIO de 1958, asignando unos pesos del 77,6 por 100 a la construcción residencial y comercial, del 19,5 por 100 a la construcción de carreteras y otras obras públicas y del 2,9 por 100 a la construcción de ferrocarriles.

Una vez obtenido el índice de producción de la construcción, se ha aplicado a los datos de producción de 1955 para calcular la serie 1900-1955.

El cálculo del VAB al coste de los factores se ha hecho mediante la extrapolación logarítmico lineal y posterior aplicación del cociente producción/VAB para este sector con una fiabilidad del 85,86 por 100.

D. Sector servicios

Los servicios constituyen el principal problema a la hora de construir cualquier serie histórica de cuentas nacionales o regionales, y en cualquier caso es necesario asumir determinadas hipótesis para poder estimar el peso de este sector y de cada uno de sus ramas. A estos efectos, se han construido especificaciones econométricas para cada rama, tomando como variables explicadas el Valor de la Producción real (VP) entre 1955 y 1993 y como variables explicativas

ciertos indicadores indirectos (II) que están disponibles para todo el siglo XX. En términos matemáticos:

$$VP_n = b_0 + b_1 + b_2 + \dots + b_n$$

La bondad del ajuste de la especificación econométrica obtenida permite conocer los mejores indicadores para calcular los índices de producción subsectorial entre 1900 y 1955. Una vez realizado este cálculo para todas las ramas de actividad, se aplican los índices al valor de la producción de servicios andaluza en 1955 estimado por la Fundación BBV.

El cálculo del VAB real de las ramas de actividad del sector servicios se ha hecho en función del comportamiento de la serie temporal de la ratio producción/VAB entre 1955 y 1993, como se ha expuesto previamente.

D.1. Comercio

El coeficiente de correlación de la función que relaciona los datos del comercio como variable dependiente y los de producción agraria e industrial como independientes es igual, entre 1955 y 1993, a 96,8 por 100, si se toman los datos de VAB, y a 83,04 por 100, si se toma el valor de la producción total. Por ello, el índice de producción comercial se ha calculado como media de los índices de producción agraria y de producción industrial³⁶.

El paso del VAB al valor de la producción se ha realizado multiplicando por 1,24, puesto que la ratio producción/VAB no respondía a ningún patrón estadístico concreto, pero sus valores permanecían prácticamente invariables entre 1,22 y 1,24, siendo este último dato el que prevalece entre 1955 y 1975.

D.2. Instituciones de crédito y seguros

El indicador empleado para estimar la producción de los servicios bancarios ha sido el de los depósitos bancarios suministrados por Titos (2002).

Los depósitos bancarios se hayan expresados en precios corrientes (pesetas). Por ello, antes de realizar cualquier tipo de contrastación, la serie se ha deflactado con los datos de precios de Prados (1995) para los servicios ($IP_{servicios}$), a fin de mantener idéntica metodología que en el resto de los sectores productivos aquí considerados. De esta forma, se obtienen los depósitos en precios constantes (pesetas) de 1955 (D^t_{1955}).

$$D^t_{(1955)} = \frac{D^t}{IP_{servicios}} \quad t = 1900, 1901, \dots, 1993$$

Con la serie de depósitos en pesetas de 1955 se ha realizado una contrastación logarítmico lineal tomando como variable independiente los depósitos bancarios reales (D^t_{1955}) y como variable dependiente el valor de la producción real (VP_{banca}) entre 1955 y 1993.

El alto nivel de correlación (0,9425) obtenido en la contrastación logarítmico lineal, tomando como variable independiente los depósitos bancarios reales (D^t_{1955}) y como variable dependiente el valor de la producción real (VP_{banca}) entre 1955 y 1993, permite afirmar que los depósitos constituyen un buen indicador para estimar la producción bancaria, por lo que el índice de producción real bancaria se construyó a partir de éstos.

35. Para estimar los kilómetros de ferrocarril construidos en Andalucía, hay que incluir los de varias compañías ferroviarias hasta la constitución de RENFE. En primer lugar, la Compañía de Ferrocarriles Andaluces que articulaba el interior del territorio, a excepción de las líneas Alicante-Murcia (111,9 kms.) y Cabeza de Vaca-Llerena (80,6 kms.) terminadas en 1884 y 1885, respectivamente. En segundo lugar, la MZA que poseía en Andalucía las principales vías que daban salida hacia el resto de la península, así como la línea que unía Sevilla con Huelva, en concreto, las líneas Córdoba-Sevilla (131 kms.), Manzanares-Córdoba (244 kms.), Sevilla-Huelva (110 kms.) y Mérida-Sevilla (268 kms.), terminadas en 1859, 1866, 1880 y 1885, respectivamente. Además, diversas compañías poseían líneas en Andalucía: Sevilla-Alcalá-Carmona (68 kms), Zafra-Huelva (184 kms) y Murcia-Granada (416 kms), terminadas en 1883, 1887 y 1894.

36. El índice de producción comercial se ha aplicado a la suma de los datos de Servicios comerciales, Hostelería y restaurantes y Recuperación y reparaciones del año 1955, proporcionados por la FBBV.

El VAB se ha calculado dividiendo el valor de la producción bancaria total por 1,22, resultado obtenido del cociente Valor de la producción/VAB para todos los años comprendidos entre 1955 y 1985.

D.3. Transporte y comunicaciones

El valor monetario de los servicios de transporte y comunicaciones, se ha elaborado a partir de un índice, definido como media ponderada de los indicadores de transporte terrestre y de transporte marítimo hasta 1925, fecha a partir de la cual se incorpora un índice de comunicaciones.

El índice de transporte terrestre se ha obtenido a partir de los datos sobre crecimiento anual de los kilómetros de carretera y ferrocarril estimados al construir el indicador de la construcción de ferrocarril y otras obras públicas, de las toneladas métricas por kilómetro y de los viajeros por kilómetro transportadas por la Compañía de Ferrocarriles Andaluces (CFA) entre 1900 y 1935. El índice del transporte por carretera se ha calculado como media ponderada del número de kilómetros construidos y vehículos matriculados³⁷ y el índice de transporte por ferrocarril como media ponderada de los índices de transporte de viajeros y mercancías por kilómetro, tomando como peso su importancia en los ingresos de la CFA. Hasta 1935, se ha asignado una importancia del 60 por 100 al ferrocarril y del 40 por 100 a la carretera, y desde 1935 se han utilizado sólo datos sobre carreteras al no disponer de datos sobre ferrocarril.

El índice de transporte marítimo se ha elaborado a partir del tráfico anual de mercancías en los puertos andaluces.

Hasta 1925, el índice de producción de transporte y comunicaciones proviene exclusivamente de la media ponderada de los índices de transporte terrestre (0,6) y marítimo (0,4). A partir de esa fecha, se ha añadido un índice de comunicaciones (0,0831) elaborado a partir de los datos sobre el número medio de telegramas expedidos y recibidos en Andalucía³⁸.

La ratio producción/VAB sigue una tendencia logarítmica, con un coeficiente de correlación del 93,31 por 100 entre 1955 y 1975, por lo que se ha extrapolado hasta 1900 y aplicado a la producción real de transportes y comunicaciones.

D.4. Sector público

La estimación del índice de producción de la administración pública se ha hecho a partir de los datos de los presupuestos de ayuntamientos y diputaciones provinciales para los periodos 1914-1915, 1917, 1924, 1926-1930, 1933 y 1940-1955, dados por Garrúes en el capítulo 14 de este trabajo. Para los años en que los datos no estaban disponibles, se completó la serie

mediante la aplicación de una función lineal. El crecimiento real de gasto público en personal y material de oficina (incluidas en una sola rúbrica) de ayuntamientos y diputaciones, se ha empleado como indicador de la evolución de la producción real de servicios públicos.

En este caso, la ratio producción/VAB no reflejaba un comportamiento lineal o exponencial en su evolución, por lo que se tomó la media de su valor entre 1955 y 1971, dando como resultado 1,22.

D.5. Educación y salud

El índice de producción de educación y salud se ha estimado como producto de los índices de gasto público real en instrucción y del número de alumnos con base en 1955³⁹. Este último es una media ponderada del número de alumnos en primaria (0,755), secundaria (0,1965) y superior (0,0484). Los datos de número de alumnos de primaria, secundaria y superior estaban disponibles para los periodos 1901-1906, 1908-1913, 1916-1921 (primaria), 1923-1924 (primaria), 1927 (primaria), 1929-1931 (primaria), 1934-1939 (primaria y secundaria) y los de gasto público para los años ya reseñados en el cálculo del índice de producción de administración pública. Las series completadas a partir de estimaciones logarítmico-lineales permitieron la obtención del valor de la producción de los servicios de educación y sanidad.

La ratio producción/VAB apenas varía entre 1955 y 1993, adoptando valores entre 1,14 y 1,19. El valor medio del periodo 1955-1975, 1,15, fue utilizado para pasar del valor total de la producción al VAB real.

D.6. Alquileres

El índice de producción de alquileres se ha construido a partir de la tasa de crecimiento del número de viviendas terminadas, acumuladas anualmente, ya que existe una relación lineal, con una fiabilidad del 91,95 por 100, entre éstas (VT_{ac}^t), como variable explicativa, y el valor de la producción total de servicios de alquiler (VP_{alq}^t), entre 1955 y 1993.

La ratio producción/VAB se obtuvo mediante extrapolación lineal de los valores resultantes entre 1955 y 1993, con una fiabilidad del 91,63 por 100.

D.7. Servicio doméstico

Para construir el índice de la producción real de servicio doméstico se ha empleado como indicador la población dedicada a esta profesión en los años 1900, 1910, 1920, 1930 y 1940.

La componente tendencial de esta población para todo el periodo (PT_{sd}^t) se ha obtenido mediante la interpolación logarítmico lineal de los datos disponibles.

$$\ln(PT_{sd}^t) = \ln a + \ln b T, \quad T = \text{tiempo}$$

A partir de a y b , la componente tendencial se obtiene calculando:

$$PT_{sd}^t = e^{a+bT}$$

37. Se ha supuesto, que a Andalucía corresponde el 12 por 100 de los vehículos españoles, porcentaje referido a los años en que existen datos. GÓMEZ MENDOZA (1989).

38. El peso asignado al índice de comunicaciones procede de INSTITUTO DE ESTUDIOS FISCALES (1969) y es el mismo que utiliza PRADOS (1995) en su estimación de renta nacional. En el caso del transporte marítimo, el peso asignado se ha aumentado por la gran importancia de la fachada costera andaluza y el número de puertos.

39. Dada la inexistencia de datos, se asume la hipótesis de que el indicador de educación toma idéntico valor al de educación.

La componente cíclica se ha considerado como la tasa de crecimiento interanual de la población total.

$$PC_{sd}^t = \frac{PT^t - PT^{t-1}}{PT^{t-1}}$$

Utilizando las componentes tendencial y cíclica se obtiene la tasa de crecimiento interanual de la población dedicada al servicio doméstico ($TC^{t-1,t}_{sd}$). El índice de producción real de servicio doméstico entre 1900 y 1955 se calcula a partir de la hipótesis de que dicha tasa de crecimiento es indicativa de las variaciones en el Valor de la Producción real (VPsd) de este sector⁴⁰. De modo que conociendo:

$$IP_{sd}^{1995} = 100$$

Se puede calcular el Índice de Producción (IPsd) de la siguiente forma:

$$IP_{sd}^{t-1} = \frac{IP}{1 + TC_{sd}^t}$$

D.8. Otros servicios

Para construir el índice de la producción real de otros servicios se ha empleado como indicador la población dedicada a profesiones liberales, en los años 1900, 1910, 1920, 1930 y 1940. La estimación de estos datos de población para todo el período 1900-1955 se obtuvo mediante la interpolación logarítmico lineal de los datos disponibles. El índice de producción se ha calculado en función de la evolución del porcentaje de población dedicada a profesiones liberales sobre el total. Aplicando este índice al valor de la producción real de 1955 de la FBBV, se obtiene el valor de 1954, operando de la misma forma hasta 1900.

15.1.3. La Renta Regional de Andalucía, 1955-1998

A partir de 1955, disponemos de diversas estimaciones de la renta regional de Andalucía, a las que ya se ha hecho referencia en el primer epígrafe. Aquí recopilamos tan sólo los datos correspondientes a las principales variables, comunes a todas ellas, remitiéndonos en cuanto a la metodología de las distintas fuentes a las publicaciones correspondientes, que se citan en la Bibliografía.

En el vigente Sistema Europeo de Cuentas Nacionales y Regionales (SEC-95), la magnitud más representativa del proceso productivo es el Valor Añadido Bruto a precios básicos (VABpb), que se define como la diferencia entre el valor de la producción valorada a precios básicos y los consumos intermedios valorados a precios de adquisición. La diferencia conceptual entre VABpb y VAB a coste de factores o salida de fábrica (VABcf) viene determinada por el tratamiento dado a otros impuestos y subvenciones sobre la producción: impuesto de actividades económicas, impuesto sobre bienes inmuebles, subvenciones al fomento del empleo o ayudas a la agricultura.

Otra de las macromagnitudes básicas consideradas en el sistema de cuentas SEC es el Producto Interior Bruto a los precios de mercado (PIBpm), como resultado final de la actividad

productiva de las unidades residentes. Puede definirse de tres formas distintas: como suma de los valores añadidos brutos de los distintos sectores institucionales o de las diferentes ramas de actividad, más los impuestos menos las subvenciones sobre los productos (que no se asignan a los sectores y a las ramas de actividad); como suma de los empleos finales interiores de bienes y servicios (consumo final efectivo y formación bruta de capital), más las exportaciones menos las importaciones de bienes y servicios; y como suma de los empleos de la cuenta de explotación, es decir, remuneración de asalariados, impuestos menos subvenciones sobre la producción e importaciones, excedente de explotación bruto y renta mixta bruta del total de la economía. Si se resta el consumo de capital fijo del PIB se obtiene el Producto Interior Neto a precios de mercado (PINpm).

El Producto Nacional Bruto a precios de mercado (PNBpm) representa la renta primaria total a cobrar por las unidades institucionales residentes y es igual al PIBpm menos las rentas primarias a pagar por las unidades residentes a unidades no residentes más las rentas primarias del resto del mundo a cobrar por las unidades residentes. En el anterior marco contable, el SEC-79, el PNBpm se calculaba de forma diferente, sumando al PIBpm la remuneración de los asalariados y las rentas de propiedad percibidas del resto del mundo y restando los flujos correspondientes pagados al resto del mundo.

El PNB menos las transferencias corrientes a pagar a unidades no residentes, más las transferencias corrientes del resto del mundo a cobrar por las unidades residentes es igual a La Renta Nacional Disponible Bruta (RNDB), suma de las rentas disponibles brutas de los sectores institucionales.

La Renta Familiar Bruta Disponible (RFBD) es igual a las rentas dinerarias percibidas por las familias (incluidas las instituciones no lucrativas), tanto de origen directo como procedentes de transferencias y prestaciones sociales, después del pago de los impuestos directos y de las cotizaciones a la Seguridad Social. La Renta Familiar Neta Disponible (RFND) equivale a la Renta Familiar Bruta Disponible, una vez restado el consumo de capital fijo de los hogares e instituciones no lucrativas.

Los datos disponibles en las distintas fuentes estadísticas se presentan, de forma resumida, en la Tabla 3. A partir de ellas, se han elaborado las siguientes series: VAB al coste de los factores, con desagregación sectorial, a precios corrientes (pesetas) y precios constantes (pesetas) de 1986, para el período 1955-1998 (subcapítulo 15.6); VAB a precios de mercado, con desagregación sectorial, a precios corrientes y constantes de 1986, para el período 1980-1998 (subcapítulo 15.7); la aportación del VAB de Andalucía al total nacional, para el período 1955-1998 (subcapítulo 15.8); la aportación del Valor Añadido Bruto de las provincias andaluzas al total regional, para el período 1955-1998 (subcapítulo 15.9); el VAB al coste de los factores per cápita, a precios corrientes y precios constantes de 1986, para el período 1955-1998 (subcapítulo 15.10); el VAB per cápita a precios básicos, a precios constantes de 1986, para el período 1955-2000 (subcapítulo 15.11); la Renta Interior Neta al coste de los factores (RINcf), para el período 1955-1993 (subcapítulo 15.12); y la Renta Familiar Disponible Neta (RFDN), para 1955-1997 (subcapítulo 15.13). Los cálculos en términos per cápita se han hecho con los datos sobre población residente de la serie homogénea 1955-1993 de la FBBV.

40. El servicio doméstico no es un servicio destinado a la venta por lo que los datos de VAB y producción coinciden.

Tabla 3. Estimaciones de renta regional andaluza, 1955-2000

Marco contable	SEC-79	SEC-79	SEC-79	SEC-79	SEC-79	SEC-95	SEC-95	SEC-95	SEC-95
Fuente	CRE-80	CRE-80	CRE-86	CRE-86	CRE-86	CRE-95	CRAA	BBVA	BBVA
VABpm									
Pesetas corrientes	1980/1986	1980/1986	1980/1986	1986/1996	1986/1996				
Pesetas constantes	no	no	no	no	no				
Desagregación sectorial	17 ramas	6 ramas	6 ramas	17 ramas	6 ramas				
Desagregación territorial	regional	provincial	regional	regional	provincial				
VABpb									
Pesetas corrientes						1995/2000	1995/1998	1955/1997	
Pesetas constantes						no	base 1995	no	
Desagregación sectorial						30 ramas	79 ramas	no	
Desagregación territorial						regional	regional	provincial	
VABcf									
Pesetas corrientes	1980/1986	1980/1986		1986/1996	1986/1996			1955/1998	1995/1993
Pesetas constantes	no	no		no	no				
Desagregación sectorial	17 ramas	6 ramas		17 ramas	6 ramas			4 ramas	24 ramas
Desagregación territorial	regional	provincial		regional	provincial			provincial	provincial
PIBpm									
Pesetas corrientes	Enlaza con								
Pesetas constantes	CRE-86		1980/1996			1995/1999	1995/1998	1955/1998	
Desagregación sectorial			base 1986			base 1995	base 1995	base 1986	
Desagregación territorial			no			no	no	no	
			regional			provincial	regional	provincial	
Renta Disponible									
Pesetas corrientes				Bruta		Bruta		Bruta y Neta	
Pesetas constantes				1986/1995		1995/1999		1967/1998	
Desagregación territorial				provincial		provincial			

15.1.4. La Renta Regional de Andalucía en el siglo XX: una serie enlazada

A partir de nuestra serie 1900-1954, de la serie de Prados para España correspondiente a este mismo periodo de tiempo y de la serie homogénea de la FBBV 1955-1998, se han construido sendas series enlazadas, para Andalucía y para España, del VABcf, desagregado por sectores, en precios corrientes (pesetas) y en precios constantes de 1986 (pesetas), para el periodo 1900-1998 (subcapítulo 15.14). Ha de advertirse, sin embargo, que los resultados obtenidos sobre el peso de la economía andaluza respecto al total nacional en el periodo 1900-1954 deben tomarse, por ahora, como una mera aproximación, debido a que en las estimaciones de Prados y en la nuestra se han utilizado distintos deflatores para el cálculo de las macromagnitudes en precios corrientes. Este problema no existe, en cambio, para el periodo 1955-1998, ya que para él se utilizan datos homogéneos de la FBBV.

El enlace de nuestra serie de VABcf con la serie de la FBBV ha resultado fácil, puesto que por su propia construcción ya estaba enlazada en 1955. Para pasarla a precios corrientes (pesetas) de 1986, se han tomado los coeficientes sectoriales de la FBBV, expresando las series sectoriales en pesetas de 1886, para proceder posteriormente a su suma. La serie de Prados (1995) se ha enlazado con la serie de la FBBV de la siguiente forma:

$$VAB_i^{1955} = VAB_{i\text{prados}} \frac{VAB_{1955\text{prados}}}{VAB_{1955\text{BBV}}}$$

La desagregación porcentual del VABcf, a precios corrientes (pesetas), para cuatro sectores, procede de nuestra serie regional y de la serie nacional de Prados (1995), entre 1900 y 1955, y de los datos de la FBBV, entre 1955 y 1998.

15.1.5. El crecimiento económico de Andalucía en el siglo XX: una visión comparada

Finalmente, se presenta una última serie de cuadros, con las tasas de crecimiento del VABcf regional y nacional, por sectores económicos, para el periodo 1900-1998 (tabla 15.15.1), y con las tasas de crecimiento de los VAB provinciales (tabla 15.15.2) y de las rentas per cápita provinciales (tablas 15.16.1 y 15.16.2), para el periodo 1955-1998.

La tabla 15.15.1, con sus limitaciones, derivadas de la compleja metodología utilizada en la elaboración de las series de las que procede, constituye la primera expresión cuantitativa del comportamiento de la economía andaluza en el siglo XX. Lo que se desprende de él, puede resumirse del siguiente modo. La economía andaluza creció más lentamente que la española durante el primer tercio del siglo XX, siendo las tasas anuales medias acumulativas de ambas economías, entre 1900 y 1935, del 1,59 y 1,75 por 100, respectivamente,

siendo en este periodo de tiempo cuando se fraguó el atraso económico de Andalucía. En el periodo 1900-1955, es decir, en la primera mitad del siglo, las tasas de crecimiento del VABcf fueron del 1,47 por 100 en Andalucía y del 1,60 por 100 en España, con lo que el VABcf regional pasó del 21,24 por 100 sobre el total nacional en 1900 al 14,03 en 1955, y el VABcf per cápita de Andalucía con respecto a la media nacional del 82,48 por 100 en 1900 al 70,67 en 1955, aún cuando el primero de estos dos últimos datos haya que tomárselo con cautela por las razones aducidas más arriba.

Si se observa la evolución de la estructura productiva por sectores (tabla 15.14.4), se advierte la progresiva especialización relativa de la economía andaluza en el sector agrario a lo largo de todo periodo y el paralelo desmantelamiento de su industria tradicional, en la que había destacado durante el siglo XIX. En 1900, Andalucía presentaba todavía una estructura productiva similar a la media nacional, con un 34,63 por 100 en el sector agrario, un 21,28 en el sector industrial, un 6,59 en la construcción y un 36,80 en el sector servicios. En 1955, esta estructura continuaba siendo prácticamente la misma (28,82, 21,48, 7,24, y 43,69 por 100, respectivamente), pero se había alejado ya sustancialmente de la media nacional (21,70, 30,67, 5,21 y 42,42 por 100), particularmente en cuanto al peso de los sectores agrario e industrial.

En el periodo 1955-1975, las diferencias relativas en las tasas de crecimiento se hicieron aún mayores. Mientras Andalucía crecía a una tasa anual del 1,47 por 100, España lo hacía a una tasa del 5,61, con lo que el peso de la economía andaluza sobre el total nacional, en términos homogéneos, cayó hasta el 12,39 por 100. Fue un periodo de fortísima emigración, pese a lo cual el VABpc al coste de los factores de Andalucía respecto a la media nacional aumentó tan sólo desde el 70,67 por 100 de 1955 al 72,45 por 100 de 1975.

Desde 1975, los registros de la economía andaluza han sido siempre superiores a los del conjunto nacional. Particularmente brillante ha sido la etapa 1991-1998, en la que ha crecido a una tasa del 2,49 por 100, frente al 1,96 por 100 de la media nacional, lo que ha llevado a que su peso sobre el total nacional haya subido hasta el 13,26 por 100 en 1998 y que el VABpc al coste de los factores lo haya hecho hasta un 72,91 por 100 de la media nacional, teniendo en cuenta además que el proceso migratorio se ha invertido en los últimos años. Su estructura productiva sigue presentando, sin embargo, importantes diferencias con respecto a la media nacional.

15.2. Bibliografía

ALCAIDE INCHAUSTI, J. (1999) "Serie enlazada del producto y la renta de las autonomías españolas. Años 1955 a 1998", *Papeles de Economía Española*, nº80, pp. 292-305.

ALCAIDE INCHAUSTI, J. y ALCAIDE GUINDO, P. (2001) "Nueva serie de magnitudes económicas regionales Años 1995 A 2000. Estimación avance del año 2000", *Cuadernos de Información Económica*, nº161, pp. 1-51.

BAIROCH, P. (1976), "Europe's Gross National Product 1800-1975", *The Journal of European Economic History*, vol. 5, nº 3, pp. 273-240.

BASULTO, J. y FERRARO, F. (1984), "La distribución espacial de la renta en Andalucía", *Boletín Económico de Andalucía, Estudios Económicos*, nº1 Sevilla: Junta de Andalucía/Consejería de Política Territorial.

BERNIS, F. (1919), *La hacienda española. Los impuestos. Cómo son en España. Cómo son en otras haciendas. Cómo deben ser en la nuestra*, Barcelona: Minerva (Reproducido parcialmente en SCHWARTZ (1977), pp. 55-67).

BONHOME, L. y BUSTINZA, P. (1969), "Valoración del patrimonio inmobiliario de España", *Boletín de Estudios Económicos*, vol. XIV, núm. 76, pp. 79-92.

BUSTELO, F. (1993), "Los cálculos del producto nacional en los siglos XIX y XX y su utilización en la historia económica", *Revista de Historia Económica*, nº1

CAAMAÑO (1924), "Ensayo evaluatorio de la riqueza de España" en BANCO URQUIJO, *La riqueza y el progreso de España*, Madrid: Banco Urquijo (2ª ed.), pp. 569-580. (Reproducido en SCHWARTZ (1977), pp. 69-93).

CARRERAS (1990), "Cataluña, primera región industrial de España", en CARRERAS, A. y NADAL, J. *Pautas regionales de la industrialización española*, Barcelona: Ariel.

CARRERAS, A. (1979), *Un index de la producció industrial pesada. España, 1861-1975*, Memoria de Licenciatura inédita, Universidad Autónoma de Barcelona.

CARRERAS, A. (1983), *La producció industrial espanyola i italiana desde mitjan segle XIX fins a l'actualitat*, Tesis Doctoral inédita, Universidad Autónoma de Barcelona.

CARRERAS, A. (1984), "La producción industrial española, 1842-1981: construcción de un índice anual", *Revista de Historia Económica*, núm. 1.

CARRERAS, A. (1985), "Gasto Nacional Bruto y formación de capital en España: primer ensayo de estimación" en MARTÍN ACEÑA, P. Y PRADOS, L. (eds.), *La nueva historia económica en España*, Madrid: Tecnos.

CARRERAS, A. (1985a), "La producción industrial catalana y vasca, 1844-1935: elementos para una comparación", en GONZÁLEZ PORTILLA, M., MALUQUER DE MOTES, J. y DE RIQUER PERMANYER, B. (eds.), *Industrialización y nacionalismo: análisis comparativos*, Barcelona: Universidad Autónoma de Barcelona.

CARRERAS, A. (1990a), *Industrialización española: estudios de historia cuantitativa*, Madrid: Espasa-Calpe.

CARRERAS, A. (1990b), "Fuentes y datos para el análisis regional de la industrialización española", NADAL, J. y CARRERAS, A. (coord.), *Pautas regionales de la industrialización española (siglos XIX y XX)*, Barcelona: Ariel.

CARRERAS, A. (1990c), "Cataluña, primera región industrial de España", NADAL, J. y CARRERAS, A. (coord.), *Pautas regionales de la industrialización española (siglos XIX y XX)*, Barcelona: Ariel.

CASTAÑEDA, J. (1945), "El consumo del tabaco en España", *Revista de Economía Política*, vol I, nº1 (Apéndice E, reproducido en SCHWARTZ (1977), pp. 209-215)

CLAVERO, A. , SÁNCHEZ, J. y TRUJILLO, F. (1988), "Aproximación a la estimación de la renta familiar disponible en las comarcas andaluzas", *Revista de Estudios Regionales*, nº 21.

CORRALES, A. Y TAGUAS, D. (1991), "Series macroeconómicas para el periodo 1954-1989: un intento de homogeneización", en MOLINAS, C.; SEBASTIÁN, M. y

- ZABALZA, A., (Ed.), *La economía española. Una perspectiva macroeconómica*, Madrid: Antoni Bosch e Instituto de Estudios Fiscales, pp. 583-646.
- ESECA (1992), *Atlas económico de Andalucía, 1992*, Málaga: ESECA/UNICAJA
- ESTEVE SECALL, R (1993), "La dialéctica costa-interior en Andalucía", *Revista de Estudios Regionales*, nº 22.
- EZA, VIZCONDE DE (1916), *El problema económico de España*,
- FENOALTEA, S. (1984), "Railway construction in Italy, 1861-1913", *Rivista di Storia Economica*, vol. I, pp. 26-58.
- GÓMEZ MENDOZA, A. (1986), "La industria de la construcción residencial: Madrid, 1820-1935", *Moneda y crédito*, núm. 117, pp. 53-81.
- GÓMEZ MENDOZA, A. (1989), "Transportes y comunicaciones" CARRERAS, A., ed., *Estadísticas históricas de España. Siglos XIX-XX*, Madrid: Fundación Banco Exterior, pp. 269-325.
- GÓMEZ ORBANEJA, A. (1943), "La valoración de la Renta Nacional en España. Crítica de las evaluaciones realizadas", *Moneda y Crédito*, nº 7. (Reproducido en SCHWARTZ (1977), pp. 188-207).
- HERNÁNDEZ ARMENTEROS, S. (1999), *El Crecimiento Económico en una Región Atrasada. Jaén, 1850-1930*, Jaén: Diputación Provincial de Jaén.
- MALUQUER DE MOTES, J. (1994), "El índice de la producción industrial de Cataluña. Una nueva estimación (1817-1935)", *Revista de Historia Industrial*, núm. 5.
- MARTÍN RODRÍGUEZ, M. (1989), "Evolución de las disparidades regionales: una perspectiva histórica" en GARCÍA DELGADO, J.L., *España, Economía*, Madrid: Espasa Calpe, pp. 703-743.
- MARTÍN RODRÍGUEZ, M. (1990), "Andalucía: luces y sombras de una industrialización interrumpida" en NADAL, J. y CARRERAS, A. (coord.), *Pautas regionales de la industrialización española (siglos XIX y XX)*, Barcelona: Ariel.
- MARTÍN RODRÍGUEZ, M., GARRÚES, J.A. y HERNÁNDEZ, S. (1998), "Formación de capital en Andalucía, 1886-1959", *Boletín Económico de Andalucía*, núm. , pp. 339-357.
- MARTÍN RODRÍGUEZ, M., GARRÚES, J.A. y HERNÁNDEZ, S. (1999), "El complejo agroalimentario andaluz en los registros mercantiles, 1886-1959" en PAREJO BARRANCO, A. y SÁNCHEZ PICÓN A. (Eds.), *Economía Andaluza e Historia Industrial. Estudios en Homenaje a Jordi Nadal*, Asukaría Mediterránea, Granada, pp. 693-716.
- MARTÍN RODRÍGUEZ y LIZÁRRAGA, C. (1994) , "Evolución de las disparidades económicas comarcales en Andalucía, 1970-1991". *Principales tendencias evolutivas*, *Revista de Estudios Regionales*, nº38, pp. 197-224
- MIGUEL, A. (1935), *El potencial económico de España*, Gráfica Administrativa, Madrid. (Reproducido en SCHWARTZ (1977), pp. 170-187).
- MOLINAS, C.; BALLABRIGA, F.C.; CANADELL, E.; ESCRIBANO, A.; LÓPEZ, E.; MANZANEDO, L.; MESTRE, R.; SEBASTIÁN, M. y TAGUAS, D. (1990), *MOISEES. Un modelo de investigación y simulación de la economía española*, Barcelona: Antoni Bosch e Instituto de Estudios Fiscales.
- MORELLÁ, E. (1992), "El producto industrial de la posguerra: una revisión (índices sectoriales, 1940-1958)", *Revista de Historia Económica*, núm. 1.
- MULHALL, M.G. (1880), *The progress of the world*, Londres: Edward Stanford.
- NADAL, J. (1984), "Los dos abortos de la Revolución Industrial en Andalucía" en DOMÍNGUEZ ORTIZ, A. *Historia de Andalucía*, Vol. VI: *La Andalucía liberal (1778-1868)*, Barcelona: Planeta.
- NADAL, J. y TAFUNELL, X. (1992), *Sant Martí de Provençals, pulmó industrial de Barcelona (1847-1992)*, Barcelona: Columna.
- PAREJO BARRANCO, A. (1994), "La modernización de la industria del aceite de oliva en España en los siglos XIX y XX", en NADAL, J. y CATALÁN, J. (comps.), *La cara oculta de la industrialización española. La modernización de los sectores industriales no líderes (siglos XIX y XX)*, Madrid: Alianza.
- PAREJO BARRANCO, A. (1995), "Un índice de la producción industrial de Andalucía, (1830-1913)", *Revista de Historia Industrial*, núm. 8, pp. 11-41.
- PAREJO BARRANCO, A. (1997), *La producción industrial de Andalucía (1830-1935)*, Sevilla: Instituto de Desarrollo Regional.
- PÉREZ BLANCO, J. (1983), "Estimación de la renta personal disponible en los municipios de más de 20.000 habitantes" en *Boletín Económico de Andalucía*, nº 2.
- PERPIÑÁ, R. (1952), "Estructura espacial de la población y la renta de España" en *De estructura económica y economía hispana*, Madrid: Rialp, Reed. *De economía hispana, infraestructura, historia*, Madrid: Ariel, 1972.
- PLAZA PRIETO, J. (1953), *El producto nacional de España y su distribución espacial: un análisis hipotético*, *De Economía*, nº 22, febrero, pp. 9-31.
- PRADOS, L. (1982), *Comercio exterior y crecimiento económico de España, 1826-1913: tendencias a largo plazo*, Madrid: Banco de España.
- PRADOS, L. (1995), *Spain's Gross Domestic Product, 1850-1993: Quantitative Conjectures*, Working Paper 95-05, Economics Series, Madrid: Universidad Carlos III.
- PRADOS, L. (1995), *Spain's Gross Domestic Product, 1850-1993: Quantitative Conjectures. Appendix*, Working Paper 95-06, Economics Series, Madrid: Universidad Carlos III.
- SCHWARTZ, P. (1977), *El Producto Nacional de España en el siglo XX*, Madrid: Instituto de Estudios Fiscales.
- TAFUNELL, X. (1989), "Construcción" en *Carreras Estadísticas Históricas de España, Siglos XIX-XX*, Fundación Banco Exterior.
- TAMAMES, R. (1991), *Estructura económica de España*, 21ª edición, Madrid: Alianza Universidad.
- TORTELLA, G. (1975), *Los orígenes del capitalismo en España*, Madrid: Tecnos.
- TORTELLA, G. (1985), "El sector terciario en España antes de 1936: una nota de escepticismo sobre las estimaciones al uso", *Revista de Historia Económica*, nº2, pp. 587-597.
- VANDELLÓS, J. A. (1925), "La richesse et le revenue de la penninsule ibérique". *Metron*, V, 4 pp. 151-186, reimp. en español como "La riqueza y la renta de la península ibérica", *Revista de Economía Política*, VI, 2 (1955), pp. 185-225. (Reproducido en SCHWARTZ (1977), pp. 95-137)
- ZAPATA BLANCO, S. (1996), *La industria de una región no industrializada: Extremadura, 1750-1990*, Cáceres: Universidad de Extremadura.

15.3. Guía de Fuentes

BANESTO (1967), Anuario del Mercado Español .

CONSEJO DE ECONOMÍA NACIONAL (1945), La Renta Nacional de España, 2 vols., Madrid: CEN.

CONSEJO DE ECONOMÍA NACIONAL (1958), La Contabilidad Nacional de España, Facultad de Ciencias Políticas y Económicas de Madrid e Instituto de Economía Sancho de Moncada.

FUNDACIÓN BBV (1999), Renta nacional de España y su distribución provincial. Serie homogénea. Años. 1955-1993. Avances 1994 a 1997, Bilbao:FBBV.

INSTITUTO NACIONAL DE ESTADÍSTICA (1967), Contabilidad Nacional de España (año 1965 y avance de 1966), Madrid: INE.

INSTITUTO DE ESTADÍSTICA DE ANDALUCÍA (1999), Un siglo demografía en Andalucía. La población desde 1900, Sevilla: Instituto de Estadística de Andalucía.

INSTITUTO DE ESTADÍSTICA DE ANDALUCÍA (1999), Sistema de Cuentas Económicas de Andalucía. Marco Input-Output. 1995. (2 vol.), Sevilla: Instituto de Estadística de Andalucía.

INE. Web.

LA CAIXA (1999), Anuario Comercial de España.

MINISTERIO DE ECONOMÍA. Web.

NACIONES UNIDAS (1968), A system of National Accounts, Nueva York.

OCDE (1958), Sistema normalizado de contabilidad nacional de la O.C.D.E.

15. Macromagnitudes básicas

15.1. Valor de la producción final. Años 1900-1955

15.1.1. Valor de la producción final por sectores económicos en Andalucía. Años 1900-1955

(precios constantes. Base 1955) (millones de pesetas)

	Agrario	Industria	Construcción	Servicios	Total
1900	9.506	23.011	5.028	10.849	48.394
1901	10.076	26.240	5.052	11.487	52.855
1902	10.081	24.364	5.075	11.533	51.052
1903	9.916	22.393	5.101	11.371	48.780
1904	9.922	21.605	5.125	11.289	47.941
1905	9.771	20.018	5.155	11.167	46.111
1906	10.497	22.332	5.179	11.891	49.899
1907	10.726	28.210	5.208	12.608	56.751
1908	10.751	27.866	5.234	12.819	56.670
1909	11.121	24.590	5.262	12.626	53.599
1910	11.177	29.889	5.288	12.798	59.151
1911	11.121	33.669	5.333	13.195	63.318
1912	11.181	27.276	5.898	12.935	57.290
1913	11.006	31.904	5.944	13.494	62.348
1914	11.082	31.673	6.009	13.478	62.242
1915	11.160	36.887	6.047	14.086	68.180
1916	11.249	35.756	6.079	14.380	67.463
1917	11.323	41.484	6.231	14.790	73.828
1918	11.438	31.907	6.269	13.946	63.561
1919	11.540	33.897	6.389	14.276	66.102
1920	11.662	29.909	6.437	13.486	61.495
1921	11.724	32.171	6.485	13.957	64.337
1922	11.815	33.024	6.554	14.422	65.815
1923	12.519	38.799	6.638	15.318	73.273
1924	12.036	36.859	6.721	15.232	70.848
1925	12.406	33.375	6.928	15.542	68.251
1926	12.189	39.030	6.987	15.985	74.192
1927	13.318	51.186	7.046	17.546	89.097
1928	13.005	39.175	7.106	16.877	76.163
1929	14.676	53.056	7.204	19.162	94.098
1930	14.763	45.188	7.256	19.843	87.049
1931	14.694	43.312	7.605	19.920	85.530
1932	15.229	39.776	7.688	19.570	82.263
1933	14.621	38.572	7.898	19.910	81.002
1934	15.702	37.593	7.926	20.606	81.826
1935	15.500	42.947	7.951	21.310	87.709
1936	15.537	28.498	7.977
1937	15.573	21.648	8.005
1938	15.610	23.686	8.033
1939	15.646	22.353	8.061
1940	16.001	19.467	8.089
1941	16.437	21.397	8.117
1942	16.314	24.918	8.145	19.434	68.812
1943	17.132	20.617	8.172	20.050	65.972
1944	17.280	26.969	8.199	20.929	73.377
1945	15.967	22.800	8.425	20.573	67.765
1946	18.653	23.956	8.452	22.112	73.172
1947	18.643	29.976	8.479	22.275	79.372
1948	18.521	31.375	8.504	23.014	81.413
1949	19.574	24.393	8.531	23.187	75.686
1950	19.706	30.564	8.559	23.958	82.786
1951	20.174	30.606	8.675	24.487	83.941
1952	20.184	41.760	8.815	26.709	97.468
1953	20.205	36.043	8.951	26.789	91.988
1954	20.266	37.226	9.152	29.115	95.760
1955	20.576	42.364	9.318	31.818	104.076

FUENTE: Elaboración propia

15. Macromagnitudes básicas

15.1.2. Valor de la producción final por sectores económicos en Andalucía. Años 1900-1955

(precios corrientes) (millones de pesetas)

	Agrario	Industria	Construcción	Servicios	Total
1900	1.041	1.949	517	1.357	4.864
1901	1.010	2.044	510	1.324	4.887
1902	988	1.835	513	1.292	4.628
1903	1.021	1.687	556	1.277	4.540
1904	1.251	1.912	678	1.490	5.332
1905	1.299	1.831	719	1.553	5.401
1906	1.335	2.075	744	1.659	5.813
1907	1.312	2.630	805	1.710	6.457
1908	1.148	2.400	633	1.610	5.790
1909	1.172	1.956	618	1.478	5.224
1910	1.041	2.055	567	1.326	4.989
1911	1.049	2.328	567	1.351	5.295
1912	1.131	1.901	618	1.361	5.011
1913	1.219	2.472	669	1.521	5.881
1914	1.200	2.351	653	1.465	5.669
1915	1.390	2.913	454	1.667	6.423
1916	1.428	3.173	512	1.808	6.921
1917	1.396	3.933	561	1.973	7.863
1918	1.520	3.483	650	2.068	7.721
1919	1.882	4.132	740	2.510	9.264
1920	2.241	4.221	863	2.671	9.996
1921	2.125	4.259	816	2.454	9.654
1922	1.695	3.377	637	2.242	7.950
1923	1.674	3.929	639	2.296	8.538
1924	1.956	4.144	718	2.566	9.385
1925	2.201	4.007	790	2.816	9.813
1926	2.154	4.820	820	2.930	10.724
1927	2.438	5.803	759	3.105	12.105
1928	2.142	4.419	761	2.870	10.192
1929	2.438	6.355	820	3.287	12.900
1930	2.068	4.945	754	3.026	10.794
1931	2.326	4.836	807	3.199	11.167
1932	2.623	4.358	800	3.164	10.945
1933	2.572	4.516	878	3.380	11.346
1934	2.851	4.189	839	3.462	11.340
1935	2.590	4.875	857	3.470	11.792
1936	2.512	3.697	1.087
1937	2.985	3.122	1.212
1938	3.627	3.963	1.411
1939	4.360	4.446	1.684
1940	5.429	4.276	1.866
1941	7.550	6.181	2.462
1942	8.838	7.566	2.349	8.591	27.344
1943	9.118	6.285	2.367	8.888	26.658
1944	9.791	8.404	2.427	9.210	29.832
1945	9.454	8.096	2.842	10.211	30.602
1946	14.898	10.331	3.463	14.153	42.846
1947	16.055	15.272	4.104	16.661	52.092
1948	16.782	17.875	4.603	18.389	57.649
1949	19.163	14.814	4.922	19.291	58.190
1950	20.325	21.673	6.392	21.103	69.493
1951	19.647	27.494	7.638	23.382	78.161
1952	18.756	37.107	8.222	25.055	89.140
1953	18.730	33.555	8.076	25.355	85.716
1954	18.755	36.102	9.132	28.104	92.093
1955	20.576	42.364	9.318	31.818	104.076

FUENTE: Elaboración propia

15.1.3. Valor de la producción final del sector agrario en Andalucía. Años 1900-1955

(precios constantes. Base 1955) (millones de pesetas)

	Agricultura	Ganadería	Pesca	Total
1900	7.912	1.410	184	9.506
1901	8.369	1.519	188	10.076
1902	8.346	1.542	192	10.081
1903	8.180	1.539	197	9.916
1904	8.174	1.567	181	9.922
1905	8.003	1.562	206	9.771
1906	8.611	1.713	173	10.497
1907	8.715	1.766	244	10.726
1908	8.731	1.803	217	10.751
1909	9.022	1.899	200	11.121
1910	8.986	1.947	244	11.177
1911	8.862	1.970	288	11.121
1912	8.914	2.034	233	11.181
1913	8.747	2.049	210	11.006
1914	8.734	2.101	247	11.082
1915	8.715	2.154	292	11.160
1916	8.702	2.210	336	11.249
1917	8.676	2.266	381	11.323
1918	8.680	2.332	426	11.438
1919	8.672	2.398	470	11.540
1920	8.689	2.474	499	11.662
1921	8.676	2.545	503	11.724
1922	8.683	2.625	507	11.815
1923	9.225	2.784	510	12.519
1924	8.884	2.676	476	12.036
1925	9.199	2.766	442	12.406
1926	8.947	2.686	556	12.189
1927	9.730	2.917	671	13.318
1928	9.431	2.824	750	13.005
1929	10.668	3.190	818	14.676
1930	10.685	3.192	886	14.763
1931	10.582	3.158	954	14.694
1932	10.935	3.271	1.022	15.229
1933	10.410	3.121	1.090	14.621
1934	11.180	3.360	1.162	15.702
1935	10.997	3.313	1.190	15.500
1936	10.997	3.322	1.218	15.537
1937	10.997	3.330	1.246	15.573
1938	10.997	3.339	1.274	15.610
1939	10.997	3.348	1.302	15.646
1940	11.240	3.431	1.330	16.001
1941	11.518	3.525	1.395	16.437
1942	11.393	3.497	1.425	16.314
1943	11.975	3.686	1.471	17.132
1944	12.018	3.710	1.552	17.280
1945	11.233	3.477	1.257	15.967
1946	13.209	4.101	1.342	18.653
1947	13.204	4.112	1.326	18.643
1948	13.166	4.112	1.242	18.521
1949	13.864	4.344	1.367	19.574
1950	13.911	4.363	1.432	19.706
1951	14.229	4.468	1.477	20.174
1952	14.203	4.466	1.515	20.184
1953	14.176	4.464	1.565	20.205
1954	14.176	4.470	1.619	20.266
1955	14.180	4.478	1.918	20.576

FUENTE: Elaboración propia

15. Macromagnitudes básicas

15.1.4. Valor de la producción final del sector industrial en Andalucía. Años 1900-1955

(precios constantes. Base 1955) (millones de pesetas)

	S1 Energía	S2 Minería no energética	S3 Bienes intermedios	S4 Bienes de inversión	S5 Bienes de consumo	S5a Textil	S5b Alimenticias	S5c Otras manufacturas	Total
1900	751	5.159	1.473	1.847	13.781	1.011	11.321	1.449	23.011
1901	778	5.919	1.510	1.694	16.339	1.039	14.179	1.122	26.240
1902	807	5.003	1.520	1.502	15.531	1.043	13.164	1.323	24.364
1903	806	4.506	1.609	1.062	14.411	1.083	11.816	1.512	22.393
1904	778	4.536	1.589	581	14.121	1.026	11.812	1.282	21.605
1905	859	4.742	1.573	648	12.196	1.097	9.806	1.293	20.018
1906	877	5.054	1.685	1.185	13.530	1.150	10.829	1.551	22.332
1907	1.007	5.770	1.697	1.907	17.828	916	15.300	1.612	28.210
1908	1.063	5.109	1.783	1.947	17.964	1.042	14.850	2.072	27.866
1909	832	4.836	1.464	1.322	16.135	789	14.693	653	24.590
1910	998	5.908	1.767	1.615	19.602	921	17.617	1.064	29.889
1911	1.024	6.986	1.866	1.771	22.022	880	20.393	749	33.669
1912	1.030	7.161	1.953	1.978	15.154	829	13.707	618	27.276
1913	1.113	7.095	1.923	1.984	19.789	829	18.036	924	31.904
1914	1.756	7.726	3.146	992	18.054	987	15.990	1.078	31.673
1915	1.678	8.459	3.707	869	22.174	1.371	19.801	1.002	36.887
1916	1.723	8.676	4.551	1.614	19.191	1.471	16.445	1.275	35.756
1917	1.878	8.044	3.879	1.432	26.251	2.017	23.399	834	41.484
1918	1.619	6.578	3.227	1.482	19.003	1.986	16.171	846	31.907
1919	1.733	6.032	2.388	2.062	21.683	1.998	18.850	835	33.897
1920	1.853	5.711	2.305	2.503	17.538	1.179	15.255	1.105	29.909
1921	1.764	6.437	2.581	2.953	18.436	871	16.664	901	32.171
1922	1.573	5.966	2.310	4.685	18.489	681	16.893	916	33.024
1923	1.810	6.828	3.739	4.010	22.410	493	20.919	998	38.799
1924	2.414	6.890	3.577	3.263	20.714	472	19.287	955	36.859
1925	2.537	7.634	4.215	3.566	15.423	477	13.857	1.088	33.375
1926	2.780	8.604	4.148	2.867	20.631	568	18.608	1.455	39.030
1927	2.781	8.578	4.575	3.442	31.810	596	29.826	1.388	51.186
1928	2.739	8.464	4.508	4.211	19.252	680	16.979	1.593	39.175
1929	2.346	9.136	4.150	3.732	33.692	725	31.654	1.313	53.056
1930	2.917	9.651	5.033	2.918	24.669	925	22.207	1.537	45.188
1931	2.568	6.889	4.229	1.926	27.699	654	26.094	951	43.312
1932	3.215	5.773	3.429	967	26.391	767	24.757	868	39.776
1933	3.061	5.293	4.310	1.526	24.383	908	22.392	1.083	38.572
1934	3.198	4.981	4.094	2.659	22.661	876	20.868	917	37.593
1935	3.734	5.437	4.219	1.374	28.183	907	25.872	1.404	42.947
1936	2.241	2.683	2.802	1.678	19.094	3.214	13.537	2.343	28.498
1937	1.702	2.038	2.128	1.275	14.505	2.443	10.283	1.780	21.648
1938	1.862	2.229	2.328	1.395	15.872	2.674	11.251	1.948	23.686
1939	1.757	2.103	2.197	1.317	14.980	2.524	10.617	1.839	22.353
1940	1.529	1.831	1.913	1.147	13.047	2.199	9.246	1.602	19.467
1941	1.681	2.012	2.102	1.261	14.341	2.418	10.162	1.761	21.397
1942	1.957	2.343	2.448	1.468	16.703	2.817	11.835	2.051	24.918
1943	1.618	1.938	2.025	1.215	13.821	2.331	9.792	1.697	20.617
1944	2.117	2.534	2.648	1.590	18.080	3.051	12.808	2.221	26.969
1945	1.789	2.142	2.239	1.344	15.286	2.580	10.828	1.878	22.800
1946	1.879	2.250	2.352	1.412	16.062	2.712	11.377	1.973	23.956
1947	2.351	2.815	2.943	1.767	20.100	3.395	14.236	2.470	29.976
1948	2.460	2.946	3.079	1.850	21.040	3.554	14.900	2.586	31.375
1949	1.912	2.290	2.394	1.438	16.360	2.765	11.584	2.011	24.393
1950	2.395	2.868	2.999	1.802	20.500	3.465	14.515	2.520	30.564
1951	2.397	2.872	3.003	1.805	20.529	3.471	14.534	2.524	30.606
1952	3.270	3.917	4.097	2.463	28.013	4.738	19.831	3.445	41.760
1953	2.822	3.380	3.535	2.126	24.180	4.091	17.116	2.974	36.043
1954	2.914	3.490	3.651	2.196	24.976	4.227	17.677	3.072	37.226
1955	2.284	3.359	3.191	2.125	31.405	4.885	23.088	3.432	42.364

FUENTE: Elaboración propia

15.1.5. Valor de la producción final del sector servicios en Andalucía. Años 1900-1955

(precios constantes. Base 1955) (millones de pesetas)

	Comercio	Banca	Educación	Administración Pública	Transportes y comunicaciones	Alquileres	Servicio doméstico	Otros servicios	Total
1900	5.498	122	111	1.217	824	980	442	1.655	10.849
1901	5.936	127	161	1.256	817	1.001	442	1.749	11.487
1902	5.738	119	184	1.294	898	1.022	439	1.838	11.533
1903	5.479	120	188	1.333	889	1.043	436	1.882	11.371
1904	5.356	120	209	1.372	794	1.065	433	1.940	11.289
1905	5.165	115	213	1.411	753	1.088	430	1.993	11.167
1906	5.674	119	239	1.450	813	1.111	427	2.058	11.891
1907	6.265	111	239	1.489	833	1.134	424	2.113	12.608
1908	6.267	112	256	1.528	910	1.158	421	2.168	12.819
1909	5.935	120	274	1.567	901	1.182	417	2.229	12.626
1910	6.471	119	277	1.606	1.022	1.206	414	1.681	12.798
1911	6.774	124	301	1.645	1.052	1.232	411	1.657	13.195
1912	6.276	127	309	1.684	1.176	1.257	408	1.699	12.935
1913	6.613	133	321	1.723	1.275	1.284	404	1.741	13.494
1914	6.580	151	328	1.762	1.156	1.311	401	1.788	13.478
1915	7.087	164	314	1.801	1.149	1.338	398	1.836	14.086
1916	7.136	166	292	1.840	1.299	1.366	394	1.886	14.380
1917	7.527	184	271	1.879	1.204	1.395	391	1.940	14.790
1918	6.685	189	229	1.918	1.116	1.424	388	1.997	13.946
1919	6.828	183	258	1.957	1.137	1.453	385	2.075	14.276
1920	6.521	203	317	1.996	1.412	1.484	381	1.173	13.486
1921	6.768	247	398	2.035	1.396	1.515	391	1.209	13.957
1922	6.969	286	435	2.074	1.466	1.547	400	1.245	14.422
1923	7.692	289	415	2.113	1.540	1.579	410	1.281	15.318
1924	7.264	257	580	2.152	1.629	1.612	419	1.319	15.232
1925	7.179	275	676	2.191	1.787	1.646	428	1.358	15.542
1926	7.484	277	666	2.230	1.810	1.681	438	1.400	15.985
1927	8.860	317	686	2.268	1.809	1.717	447	1.441	17.546
1928	7.806	347	561	2.532	1.935	1.753	457	1.487	16.877
1929	9.407	382	662	2.756	2.169	1.790	466	1.529	19.162
1930	8.744	394	645	2.768	2.534	1.828	475	2.454	19.843
1931	8.302	360	953	3.222	2.207	1.867	490	2.519	19.920
1932	7.936	377	1.109	3.149	2.007	1.906	504	2.582	19.570
1933	7.748	411	1.347	3.353	1.947	1.946	519	2.640	19.910
1934	8.021	423	1.310	3.343	2.287	1.987	533	2.701	20.606
1935	8.296	522	1.275	3.501	2.376	2.029	547	2.766	21.310
1936	7.296	2.152	2.071	562	2.827	..
1937	6.599	1.366	2.114	576	2.899	..
1938	6.806	1.487	2.159	590	2.986	..
1939	6.672	1.873	2.204	605	3.080	..
1940	6.476	..	1.103	3.626	1.853	2.249	619	3.194	..
1941	6.772	..	936	3.287	1.384	2.296	636	3.288	..
1942	7.067	531	1.175	2.683	1.557	2.344	653	3.424	19.434
1943	6.869	554	1.509	2.862	1.656	2.392	670	3.536	20.050
1944	7.537	606	1.244	3.288	1.495	2.442	688	3.630	20.929
1945	6.818	570	1.315	3.447	1.492	2.492	705	3.733	20.573
1946	7.706	634	1.545	3.422	1.708	2.544	722	3.831	22.112
1947	8.301	641	1.278	2.933	1.829	2.596	739	3.957	22.275
1948	8.417	643	1.314	2.851	2.273	2.687	757	4.074	23.014
1949	8.001	666	1.585	3.129	2.099	2.752	774	4.182	23.187
1950	8.645	678	1.492	3.261	1.944	2.835	791	4.311	23.958
1951	8.781	618	1.542	3.116	2.168	2.995	808	4.458	24.487
1952	9.901	846	1.900	3.043	2.446	3.140	825	4.607	26.709
1953	9.325	919	1.721	3.307	2.652	3.270	843	4.752	26.789
1954	9.464	945	1.997	4.208	3.351	3.384	860	4.906	29.115
1955	9.788	1.142	2.104	4.589	4.016	4.227	877	5.075	31.818

FUENTE: Elaboración propia

15. Macromagnitudes básicas

15.2. Valor añadido bruto al coste de los factores. Años 1900-1955

15.2.1. Valor añadido bruto (VAB) al coste de los factores por sectores económicos en Andalucía. Años 1900-1955 (precios constantes. Base 1955) (millones de pesetas)

	Agrario	Industria	Construcción	Servicios	Total
1900	8.813	7.231	1.785	8.202	26.031
1901	9.320	7.980	1.800	8.675	27.775
1902	9.300	7.456	1.815	8.678	27.250
1903	9.124	6.902	1.832	8.597	26.454
1904	9.111	6.540	1.847	8.580	26.079
1905	8.944	6.223	1.865	8.532	25.565
1906	9.595	6.998	1.881	9.038	27.512
1907	9.766	8.613	1.899	9.548	29.826
1908	9.770	8.619	1.916	9.705	30.010
1909	10.087	7.244	1.934	9.083	28.347
1910	10.104	8.845	1.951	9.546	30.445
1911	10.019	9.814	1.975	9.884	31.692
1912	10.060	8.341	2.193	9.699	30.293
1913	9.881	9.498	2.218	10.092	31.690
1914	9.918	9.690	2.251	10.128	31.987
1915	9.956	11.080	2.274	10.570	33.880
1916	10.002	11.221	2.295	10.764	34.282
1917	10.036	12.396	2.362	11.089	35.882
1918	10.106	9.847	2.385	10.552	32.890
1919	10.164	10.272	2.440	9.976	32.852
1920	10.242	9.323	2.468	10.061	32.094
1921	10.271	9.943	2.496	10.431	33.142
1922	10.326	10.362	2.532	10.775	33.996
1923	10.920	11.918	2.575	11.403	36.815
1924	10.475	11.396	2.617	11.379	35.867
1925	10.780	10.872	2.708	11.611	35.971
1926	10.545	12.246	2.742	11.937	37.471
1927	11.484	15.269	2.776	13.055	42.584
1928	11.173	12.654	2.810	12.603	39.240
1929	12.582	15.632	2.860	14.963	46.037
1930	12.617	14.017	2.891	14.805	44.330
1931	12.517	12.732	3.042	15.043	43.334
1932	12.937	11.608	3.088	14.878	42.510
1933	12.375	11.590	3.184	15.222	42.371
1934	13.260	11.538	3.208	15.674	43.679
1935	13.053	12.773	3.230	16.199	45.255
1936	13.049	9.245	3.254
1937	13.046	7.019	3.277
1938	13.043	7.675	3.301
1939	13.039	7.239	3.326
1940	13.304	6.301	3.350
1941	13.631	6.922	3.375
1942	13.493	8.057	3.400	15.182	40.131
1943	14.139	6.662	3.424	15.699	39.925
1944	14.220	8.710	3.449	16.382	42.761
1945	13.130	7.360	3.558	16.195	40.242
1946	15.318	7.728	3.583	17.336	43.965
1947	15.276	9.665	3.608	17.359	45.907
1948	15.149	10.111	3.633	17.850	46.742
1949	15.967	7.857	3.658	18.136	45.618
1950	16.030	9.839	3.684	18.753	48.306
1951	16.371	9.847	3.749	19.145	49.111
1952	16.337	13.428	3.824	20.794	54.383
1953	16.310	11.583	3.898	20.905	52.696
1954	16.316	11.957	4.001	22.667	54.941
1955	16.739	12.479	4.204	24.668	58.090

FUENTE: Elaboración propia

15.2.2. Valor añadido bruto (VAB) al coste de los factores por sectores económicos en Andalucía.
Años 1900-1955 (precios corrientes) (millones de pesetas)

	Agrario	Industria	Construcción	Servicios	Total
1900	965	613	184	1.026	2.787
1901	934	622	182	1.000	2.737
1902	912	561	183	972	2.629
1903	939	520	200	965	2.624
1904	1.149	579	245	1.133	3.105
1905	1.189	569	260	1.186	3.205
1906	1.220	650	270	1.261	3.402
1907	1.194	803	294	1.295	3.586
1908	1.043	742	232	1.219	3.236
1909	1.063	576	227	1.063	2.930
1910	941	608	209	989	2.747
1911	945	679	210	1.012	2.846
1912	1.018	581	230	1.021	2.850
1913	1.095	736	250	1.138	3.218
1914	1.074	719	245	1.100	3.138
1915	1.240	875	171	1.251	3.536
1916	1.269	996	193	1.353	3.812
1917	1.238	1.175	213	1.479	4.104
1918	1.343	1.075	247	1.565	4.230
1919	1.658	1.252	283	1.754	4.946
1920	1.969	1.316	331	1.992	5.607
1921	1.862	1.316	314	1.834	5.326
1922	1.482	1.060	246	1.675	4.462
1923	1.460	1.207	248	1.709	4.624
1924	1.703	1.281	280	1.917	5.180
1925	1.912	1.305	309	2.104	5.630
1926	1.864	1.512	322	2.188	5.886
1927	2.102	1.731	299	2.310	6.443
1928	1.840	1.427	301	2.143	5.711
1929	2.090	1.872	325	2.567	6.855
1930	1.767	1.534	301	2.257	5.860
1931	1.981	1.422	323	2.416	6.141
1932	2.228	1.272	321	2.406	6.227
1933	2.177	1.357	354	2.584	6.472
1934	2.408	1.286	340	2.633	6.666
1935	2.181	1.450	348	2.637	6.616
1936	2.109	1.199	443
1937	2.501	1.012	496
1938	3.031	1.284	580
1939	3.634	1.440	695
1940	4.514	1.384	773
1941	6.261	2.000	1.024
1942	7.310	2.446	981	6.711	17.448
1943	7.525	2.031	992	6.959	17.507
1944	8.057	2.714	1.021	7.209	19.001
1945	7.775	2.613	1.200	8.038	19.626
1946	12.235	3.333	1.468	11.096	28.132
1947	13.155	4.924	1.746	12.984	32.810
1948	13.726	5.760	1.966	14.263	35.716
1949	15.631	4.771	2.111	15.089	37.602
1950	16.534	6.976	2.751	16.518	42.780
1951	15.943	8.845	3.301	18.281	46.370
1952	15.180	11.932	3.567	19.506	50.185
1953	15.120	10.784	3.517	19.786	49.206
1954	15.099	11.596	3.992	21.879	52.567
1955	16.739	12.479	4.204	24.668	58.090

FUENTE: Elaboración propia

15. Macromagnitudes básicas

15.2.3. Valor añadido bruto (VAB) al coste de los factores del sector agrario en Andalucía. Años 1900-1955 (precios constantes. Base 1955) (millones de pesetas)

	Agricultura y ganadería	Pesca	Total
1900	8.682	131	8.813
1901	9.186	134	9.320
1902	9.164	137	9.300
1903	8.984	140	9.124
1904	8.982	129	9.111
1905	8.797	147	8.944
1906	9.472	123	9.595
1907	9.592	174	9.766
1908	9.616	154	9.770
1909	9.945	142	10.087
1910	9.930	174	10.104
1911	9.814	205	10.019
1912	9.894	166	10.060
1913	9.732	149	9.881
1914	9.743	176	9.918
1915	9.749	207	9.956
1916	9.763	239	10.002
1917	9.765	271	10.036
1918	9.803	303	10.106
1919	9.830	334	10.164
1920	9.887	355	10.242
1921	9.914	358	10.271
1922	9.966	361	10.326
1923	10.557	362	10.920
1924	10.137	338	10.475
1925	10.466	314	10.780
1926	10.150	395	10.545
1927	11.008	477	11.484
1928	10.639	533	11.173
1929	12.000	582	12.582
1930	11.987	630	12.617
1931	11.839	678	12.517
1932	12.210	727	12.937
1933	11.600	775	12.375
1934	12.434	826	13.260
1935	12.207	846	13.053
1936	12.184	866	13.049
1937	12.160	886	13.046
1938	12.137	906	13.043
1939	12.114	925	13.039
1940	12.359	945	13.304
1941	12.640	991	13.631
1942	12.480	1.013	13.493
1943	13.093	1.046	14.139
1944	13.116	1.104	14.220
1945	12.237	893	13.130
1946	14.364	954	15.318
1947	14.333	943	15.276
1948	14.266	883	15.149
1949	14.995	972	15.967
1950	15.012	1.018	16.030
1951	15.321	1.050	16.371
1952	15.260	1.077	16.337
1953	15.197	1.112	16.310
1954	15.165	1.151	16.316
1955	15.362	1.377	16.739

FUENTE: Elaboración propia

15.2.4. Valor añadido bruto (VAB) al coste de los factores del sector industrial por ramas de actividad en Andalucía. Años 1900-1955 (precios constantes. Base 1955) (millones de pesetas)

	S1 Energía	S2 Minería no energética	S3 Bienes intermedios	S4 Bienes de inversión	S5 Bienes de consumo	S5a Textil	S5b Alimenticias	S5c Otras manufacturas	Total
1900	354	1.670	607	853	3.746	419	2.697	629	7.231
1901	367	1.915	622	782	4.293	431	3.376	487	7.980
1902	380	1.618	626	693	4.138	432	3.132	574	7.456
1903	380	1.456	663	490	3.913	449	2.809	656	6.902
1904	366	1.465	654	268	3.787	425	2.806	556	6.540
1905	405	1.531	647	299	3.342	454	2.327	560	6.223
1906	413	1.631	693	546	3.716	476	2.568	672	6.998
1907	474	1.860	698	879	4.703	379	3.626	698	8.613
1908	500	1.646	733	896	4.844	431	3.517	896	8.619
1909	391	1.557	601	608	4.086	326	3.477	283	7.244
1910	469	1.902	725	743	5.006	380	4.166	460	8.845
1911	481	2.247	765	815	5.506	363	4.819	324	9.814
1912	484	2.302	801	909	3.845	342	3.236	267	8.341
1913	522	2.280	788	912	4.996	342	4.255	399	9.498
1914	824	2.481	1.289	455	4.642	407	3.770	465	9.690
1915	787	2.715	1.518	399	5.662	565	4.665	432	11.080
1916	808	2.783	1.863	741	5.027	606	3.871	550	11.221
1917	880	2.578	1.587	657	6.694	831	5.504	359	12.396
1918	758	2.107	1.319	679	4.982	817	3.801	364	9.847
1919	811	1.931	976	945	5.608	822	4.427	360	10.272
1920	867	1.827	942	1.147	4.540	485	3.580	475	9.323
1921	825	2.058	1.054	1.352	4.654	358	3.908	388	9.943
1922	736	1.907	943	2.145	4.632	280	3.958	394	10.362
1923	846	2.181	1.525	1.835	5.530	203	4.898	429	11.918
1924	1.128	2.199	1.459	1.493	5.117	194	4.513	410	11.396
1925	1.185	2.435	1.718	1.631	3.903	196	3.240	467	10.872
1926	1.298	2.743	1.690	1.310	5.205	233	4.347	625	12.246
1927	1.298	2.733	1.863	1.573	7.803	244	6.963	596	15.269
1928	1.278	2.695	1.835	1.923	4.922	278	3.961	683	12.654
1929	1.094	2.908	1.688	1.704	8.238	297	7.378	563	15.632
1930	1.360	3.070	2.047	1.332	6.210	378	5.172	659	14.017
1931	1.197	2.190	1.719	879	6.748	267	6.073	407	12.732
1932	1.497	1.834	1.393	441	6.443	313	5.758	371	11.608
1933	1.426	1.680	1.750	695	6.038	371	5.204	464	11.590
1934	1.488	1.581	1.661	1.211	5.596	358	4.846	392	11.538
1935	1.737	1.724	1.712	626	6.974	370	6.003	600	12.773
1936	1.042	850	1.136	764	5.452	1.312	3.139	1.001	9.245
1937	791	645	862	580	4.139	996	2.382	760	7.019
1938	865	706	943	635	4.527	1.090	2.605	832	7.675
1939	816	665	889	599	4.270	1.029	2.456	785	7.239
1940	710	579	774	521	3.717	896	2.137	683	6.301
1941	780	636	850	573	4.083	984	2.347	751	6.922
1942	908	740	990	667	4.752	1.146	2.732	874	8.057
1943	751	612	818	552	3.930	948	2.258	723	6.662
1944	981	799	1.070	721	5.138	1.240	2.952	946	8.710
1945	829	675	904	610	4.342	1.049	2.494	799	7.360
1946	870	709	949	640	4.560	1.102	2.618	840	7.728
1947	1.088	886	1.187	801	5.702	1.378	3.273	1.051	9.665
1948	1.138	927	1.242	838	5.966	1.442	3.424	1.099	10.111
1949	885	720	965	651	4.636	1.121	2.660	855	7.857
1950	1.108	902	1.208	816	5.806	1.405	3.330	1.071	9.839
1951	1.108	902	1.209	817	5.810	1.407	3.332	1.072	9.847
1952	1.511	1.230	1.649	1.114	7.924	1.919	4.543	1.462	13.428
1953	1.304	1.061	1.422	961	6.836	1.656	3.918	1.262	11.583
1954	1.345	1.095	1.468	992	7.057	1.711	4.043	1.303	11.957
1955	1.404	1.142	1.532	1.036	7.365	1.786	4.219	1.360	12.479

FUENTE: Elaboración propia

15. Macromagnitudes básicas

15.2.5. Valor añadido bruto (VAB) al coste de los factores del sector servicios por ramas de actividad. en Andalucía. Años 1900-1955 (precios constantes. Base 1955) (millones de pesetas)

	Comercio	Banca	Educación	Administración pública	Transportes y comunicaciones	Alquileres	Servicio doméstico	Otros servicios	Total
1900	3.803	100	97	989	390	899	442	1.481	8.202
1901	4.106	104	140	1.021	388	918	442	1.556	8.675
1902	3.969	97	160	1.052	429	937	439	1.594	8.678
1903	3.790	98	164	1.084	426	957	436	1.642	8.597
1904	3.705	98	182	1.116	382	977	433	1.688	8.580
1905	3.573	94	185	1.147	363	998	430	1.743	8.532
1906	3.925	98	208	1.179	394	1.019	427	1.789	9.038
1907	4.334	91	208	1.211	405	1.040	424	1.836	9.548
1908	4.335	92	223	1.242	444	1.062	421	1.887	9.705
1909	4.105	99	239	1.274	441	1.084	417	1.424	9.083
1910	4.476	98	241	1.306	502	1.107	414	1.403	9.546
1911	4.685	101	262	1.337	518	1.130	411	1.438	9.884
1912	4.341	104	269	1.369	582	1.154	408	1.474	9.699
1913	4.574	109	279	1.401	633	1.178	404	1.514	10.092
1914	4.552	124	285	1.433	576	1.202	401	1.555	10.128
1915	4.902	134	273	1.464	574	1.228	398	1.597	10.570
1916	4.936	136	254	1.496	652	1.253	394	1.642	10.764
1917	5.207	151	236	1.528	606	1.279	391	1.691	11.089
1918	4.624	155	199	1.559	564	1.306	388	1.757	10.552
1919	4.723	150	224	1.591	577	1.333	385	993	9.976
1920	4.511	166	276	1.623	719	1.361	381	1.024	10.061
1921	4.681	202	346	1.654	713	1.390	391	1.054	10.431
1922	4.821	234	378	1.686	752	1.419	400	1.085	10.775
1923	5.321	237	361	1.718	793	1.449	410	1.117	11.403
1924	5.025	211	504	1.749	841	1.479	419	1.150	11.379
1925	4.966	226	588	1.781	926	1.511	428	1.186	11.611
1926	5.177	227	579	1.813	941	1.542	438	1.221	11.937
1927	6.129	260	597	1.844	944	1.575	447	1.259	13.055
1928	5.400	284	488	2.058	1.014	1.608	457	1.295	12.603
1929	6.507	313	576	2.241	1.140	1.642	466	2.078	14.963
1930	6.048	323	561	2.250	1.337	1.677	475	2.133	14.805
1931	5.742	295	829	2.619	1.168	1.713	490	2.186	15.043
1932	5.490	309	964	2.561	1.066	1.749	504	2.236	14.878
1933	5.359	337	1.171	2.726	1.038	1.785	519	2.287	15.222
1934	5.548	346	1.139	2.718	1.224	1.823	533	2.342	15.674
1935	5.739	428	1.108	2.846	1.276	1.861	547	2.394	16.199
1936	5.047	1.160	1.900	562	2.454	..
1937	4.565	739	1.940	576	2.529	..
1938	4.708	807	1.980	590	2.608	..
1939	4.615	1.021	2.022	605	2.705	..
1940	4.479	..	959	2.948	1.013	2.064	619	2.784	..
1941	4.684	..	814	2.672	760	2.107	636	2.899	..
1942	4.888	436	1.022	2.182	857	2.150	653	2.994	15.182
1943	4.751	454	1.313	2.327	915	2.195	670	3.074	15.699
1944	5.213	496	1.081	2.673	829	2.240	688	3.161	16.382
1945	4.716	467	1.144	2.803	831	2.287	705	3.244	16.195
1946	5.330	520	1.343	2.782	954	2.334	722	3.351	17.336
1947	5.742	525	1.111	2.384	1.025	2.382	739	3.449	17.359
1948	5.822	527	1.142	2.318	1.279	2.465	757	3.541	17.850
1949	5.534	546	1.378	2.544	1.185	2.525	774	3.650	18.136
1950	5.980	556	1.297	2.651	1.102	2.601	791	3.775	18.753
1951	6.074	507	1.341	2.533	1.233	2.748	808	3.901	19.145
1952	6.848	693	1.653	2.474	1.396	2.881	825	4.023	20.794
1953	6.450	754	1.497	2.688	1.519	3.000	843	4.154	20.905
1954	6.546	774	1.737	3.421	1.927	3.105	860	4.297	22.667
1955	6.792	939	1.824	3.707	2.327	3.891	877	4.311	24.668

FUENTE: Elaboración propia

15.3. Estructura productiva sectorial. Años 1900-1955

15.3.1. Valor añadido bruto (VAB) al coste de los factores por sectores económicos en Andalucía. Años 1900-1955 (porcentaje)

	Agrario	Industria	Construcción	Servicios	Total
1900	34,63	21,98	6,59	36,80	100,00
1901	34,14	22,71	6,64	36,52	100,00
1902	34,69	21,36	6,98	36,98	100,00
1903	35,79	19,81	7,60	36,79	100,00
1904	37,01	18,64	7,88	36,48	100,00
1905	37,10	17,76	8,12	37,02	100,00
1906	35,87	19,12	7,94	37,07	100,00
1907	33,31	22,40	8,19	36,11	100,00
1908	32,23	22,94	7,16	37,67	100,00
1909	36,28	19,67	7,76	36,30	100,00
1910	34,24	22,13	7,61	36,01	100,00
1911	33,22	23,85	7,38	35,56	100,00
1912	35,71	20,40	8,07	35,83	100,00
1913	34,02	22,87	7,76	35,35	100,00
1914	34,21	22,92	7,80	35,07	100,00
1915	35,06	24,74	4,82	35,38	100,00
1916	33,30	26,12	5,08	35,50	100,00
1917	30,15	28,63	5,18	36,03	100,00
1918	31,74	25,41	5,85	37,00	100,00
1919	33,51	25,31	5,71	35,46	100,00
1920	35,11	23,46	5,90	35,53	100,00
1921	34,95	24,71	5,89	34,44	100,00
1922	33,20	23,75	5,51	37,54	100,00
1923	31,58	26,10	5,36	36,96	100,00
1924	32,87	24,73	5,40	37,01	100,00
1925	33,96	23,18	5,49	37,37	100,00
1926	31,67	25,69	5,47	37,17	100,00
1927	32,63	26,87	4,64	35,86	100,00
1928	32,21	24,99	5,27	37,53	100,00
1929	30,49	27,31	4,75	37,45	100,00
1930	30,16	26,18	5,13	38,53	100,00
1931	32,26	23,15	5,25	39,33	100,00
1932	35,78	20,43	5,16	38,63	100,00
1933	33,63	20,96	5,47	39,93	100,00
1934	36,12	19,29	5,09	39,50	100,00
1935	32,96	21,91	5,26	39,86	100,00
1936
1937
1938
1939
1940
1941
1942	41,89	14,02	5,62	38,47	100,00
1943	42,98	11,60	5,66	39,75	100,00
1944	42,40	14,28	5,37	37,94	100,00
1945	39,61	13,32	6,11	40,96	100,00
1946	43,49	11,85	5,22	39,44	100,00
1947	40,10	15,01	5,32	39,57	100,00
1948	38,43	16,13	5,50	39,93	100,00
1949	41,57	12,69	5,61	40,13	100,00
1950	38,65	16,31	6,43	38,61	100,00
1951	34,38	19,08	7,12	39,42	100,00
1952	30,25	23,78	7,11	38,87	100,00
1953	30,73	21,92	7,15	40,21	100,00
1954	28,72	22,06	7,59	41,62	100,00
1955	28,82	21,48	7,24	42,47	100,00

FUENTE: Elaboración propia

15. Macromagnitudes básicas

15.4. Valor añadido bruto al coste de los factores per cápita. Años 1900-1955

15.4.1. Valor añadido bruto (VAB) al coste de los factores per cápita en Andalucía. Años 1900-1955 (pesetas)

	VAB al coste de los factores. Precios constantes. Base 1955	VAB al coste de los factores. Índice. Base 1955	VAB al coste de los factores. Precios corrientes	Deflactor
1900	7.307	72,55	786	10,76
1901	7.939	78,83	790	9,95
1902	7.884	78,29	768	9,74
1903	7.553	75,00	751	9,95
1904	7.393	73,42	877	11,87
1905	7.176	71,26	895	12,46
1906	7.684	76,30	951	12,38
1907	8.241	81,83	997	12,10
1908	8.198	81,41	889	10,85
1909	7.670	76,16	795	10,37
1910	7.951	78,96	727	9,14
1911	7.859	78,04	718	9,14
1912	7.421	73,69	696	9,38
1913	7.666	76,12	786	10,25
1914	7.660	76,06	757	9,89
1915	8.026	79,70	851	10,60
1916	8.039	79,83	906	11,27
1917	8.337	82,78	973	11,67
1918	7.582	75,29	985	13,00
1919	7.582	75,29	1.163	15,34
1920	7.366	73,15	1.296	17,60
1921	7.559	75,07	1.226	16,22
1922	7.690	76,36	1.019	13,25
1923	8.258	82,00	1.050	12,72
1924	7.982	79,26	1.160	14,54
1925	7.944	78,88	1.244	15,66
1926	8.220	81,62	1.301	15,83
1927	9.266	92,01	1.433	15,47
1928	8.485	84,26	1.244	14,66
1929	9.867	97,98	1.492	15,12
1930	9.401	93,35	1.254	13,34
1931	9.089	90,26	1.293	14,23
1932	8.806	87,44	1.288	14,63
1933	8.648	85,88	1.318	15,24
1934	8.787	87,26	1.328	15,12
1935	8.983	89,20	1.303	14,50
1936	16,47
1937	18,68
1938	21,75
1939	25,33
1940	29,23
1941	38,12
1942	7.604	75,51	3.159	41,54
1943	7.529	74,77	3.142	41,73
1944	7.977	79,21	3.408	42,73
1945	7.438	73,86	3.459	46,51
1946	8.035	79,79	4.844	60,29
1947	8.352	82,93	5.756	68,92
1948	8.434	83,75	6.245	74,05
1949	8.142	80,85	6.410	78,73
1950	8.565	85,05	7.368	86,03
1951	8.676	86,16	8.163	94,08
1952	9.567	95,00	8.815	92,14
1953	9.212	91,48	8.616	93,53
1954	9.555	94,89	9.171	95,97
1955	10.070	100,00	10.070	100,00

FUENTE: Elaboración propia

15.5. Valor añadido bruto a precios de mercado. Años 1900-1955

15.5.1. Valor añadido bruto (VAB) a precios de mercado en Andalucía. Años 1900-1955

(precios constantes. Base 1955) (millones de pesetas)

	VAB al coste de los factores	Impuestos indirectos	Subvenciones	VAB a precios de mercado
1900	26.031	1.236	86	27.180
1901	27.775	1.296	103	28.968
1902	27.250	1.226	82	28.395
1903	26.454	1.133	73	27.514
1904	26.079	1.116	67	27.127
1905	25.565	1.165	71	26.658
1906	27.512	1.344	72	28.784
1907	29.826	1.278	71	31.032
1908	30.010	1.306	75	31.241
1909	28.347	1.191	69	29.469
1910	30.445	1.427	24	31.848
1911	31.692	1.414	133	32.972
1912	30.293	1.402	222	31.473
1913	31.690	1.589	132	33.147
1914	31.987	1.473	183	33.277
1915	33.880	1.143	214	34.809
1916	34.282	1.050	169	35.162
1917	35.882	1.012	147	36.747
1918	32.890	743	141	33.493
1919	32.852	921	123	33.650
1920	32.094	1.014	51	33.057
1921	33.142	1.481	59	34.563
1922	33.996	1.666	293	35.369
1923	36.815	1.852	218	38.449
1924	35.867	1.796	21	37.642
1925	35.971	1.694	30	37.635
1926	37.471	1.844	18	39.297
1927	42.584	2.108	41	44.651
1928	39.240	2.250	47	41.442
1929	46.037	2.558	329	48.266
1930	44.330	2.359	422	46.268
1931	43.334	2.179	364	45.149
1932	42.510	2.324	341	44.493
1933	42.371	2.298	327	44.343
1934
1935
1936
1937
1938
1939
1940
1941
1942	40.131	2.176	73	42.234
1943	39.925	2.665	91	42.499
1944	42.761	2.593	94	45.259
1945	40.242	2.152	115	42.280
1946	43.965	2.121	94	45.993
1947	45.907	2.446	78	48.276
1948	46.742	2.660	85	49.316
1949	45.618	2.896	102	48.412
1950	48.306	2.505	142	50.668
1951	49.111	2.163	84	51.189
1952	54.383	2.832	113	57.101
1953	52.696	2.861	130	55.426
1954	54.941	2.722	140	57.522
1955	58.090	2.946	664	60.372

FUENTE: Elaboración propia

15. Macromagnitudes básicas

15.5.2. Valor añadido bruto (VAB) a precios de mercado en Andalucía. Años 1900-1955

(precios corrientes) (millones de pesetas)

	VAB al coste de los factores	Impuestos indirectos	Subvenciones	VAB a precios de mercado
1900	2.787	134	9	2.911
1901	2.737	128	10	2.854
1902	2.629	118	8	2.739
1903	2.624	112	7	2.729
1904	3.105	133	8	3.230
1905	3.205	146	9	3.342
1906	3.402	166	10	3.558
1907	3.586	154	9	3.731
1908	3.236	141	8	3.368
1909	2.930	123	7	3.046
1910	2.747	129	2	2.874
1911	2.846	127	12	2.960
1912	2.850	132	21	2.960
1913	3.218	161	13	3.366
1914	3.138	145	18	3.265
1915	3.536	119	22	3.633
1916	3.812	117	19	3.910
1917	4.104	116	17	4.203
1918	4.230	96	18	4.307
1919	4.946	139	19	5.066
1920	5.607	177	9	5.776
1921	5.326	238	10	5.555
1922	4.462	219	38	4.642
1923	4.624	233	27	4.829
1924	5.180	259	3	5.437
1925	5.630	265	5	5.890
1926	5.886	290	3	6.173
1927	6.443	319	6	6.755
1928	5.711	327	7	6.032
1929	6.855	381	49	7.187
1930	5.860	312	56	6.116
1931	6.141	309	52	6.398
1932	6.227	340	50	6.517
1933	6.472	351	50	6.773
1934	6.666	333	53	6.945
1935	6.616	343	42	6.918
1936
1937
1938
1939
1940
1941
1942	17.448	946	32	18.362
1943	17.507	1.168	40	18.636
1944	19.001	1.152	42	20.112
1945	19.626	1.052	56	20.622
1946	28.132	1.357	60	29.429
1947	32.810	1.748	56	34.502
1948	35.716	2.032	65	37.683
1949	37.602	2.387	84	39.905
1950	42.780	2.218	126	44.873
1951	46.370	2.042	80	48.333
1952	50.185	2.613	104	52.694
1953	49.206	2.671	122	51.756
1954	52.567	2.721	140	55.147
1955	58.090	2.946	664	60.372

FUENTE: Elaboración propia

15.6. Valor añadido bruto al coste de los factores. Años 1955-1998

15.6.1. Valor añadido bruto (VAB) al coste de los factores en Andalucía. Años 1955-1998

(precios corrientes) (millones de pesetas)

	FBBV ^a	CRE-86 ^b	FUNCAS ^c	BDMORES ^d
1955	58.090
1957	74.684
1959	92.489
1961	112.600
1963	150.066
1965	190.924
1967	239.226
1969	298.786
1971	390.710
1973	549.623
1975	800.887
1977	1.217.751
1979	1.725.569
1980	1.953.902
1981	2.213.129	2.145.434
1982	2.480.805
1983	2.894.641	2.819.868
1984	3.135.041
1985	3.616.930	..	3.616.930	3.587.592
1986	..	3.908.957	4.005.781	4.047.897
1987	4.615.960	4.430.677	4.615.960	4.578.561
1988	..	4.915.875	5.196.217	5.087.180
1989	5.881.499	5.424.217	5.881.499	5.646.019
1990	..	6.251.425	6.620.218	6.519.448
1991	7.286.852	6.878.547	7.286.852	7.189.312
1992	..	7.258.798	7.837.022	7.568.923
1993	8.064.806	7.546.874	8.064.806	7.868.025
1994	8.589.369	7.986.719	8.589.369	8.319.549
1995	9.345.485	8.516.964	9.345.485	8.879.050
1996	10.055.979	8.962.545	10.055.979	..
1997	10.632.081	..	10.632.081	..
1998	11.301.362	..	11.301.362	..

FUENTES: Fundación BBV. Renta nacional de España y su distribución provincial. Serie homogénea. Años. 1955-1993. Avances 1994 a 1997

INE. WEB

Ministerio de Economía. WEB

ALCAIDE (1999). "Serie enlazada del producto y la renta de las autonomías españolas. Años 1955 a 1998"

^aFBBV: Fundación Banco Bilbao Vizcaya.

^bCRE-86: Contabilidad Regional de España. Base 1986.

^cFUNCAS: Fundación de las Cajas de Ahorros Confederadas para la Investigación Económica y Social.

^dBDMORES: Base de Datos del Modelo Regional de España.

15. Macromagnitudes básicas

15.6.2. Valor añadido bruto (VAB) al coste de los factores por sectores económicos en Andalucía. Años 1955-1998 (porcentaje sobre el total)

	FBBV ^a				BDMORES ^b				CRE-86 ^c				FUNCAS ^d			
	Agricultura	Construcción	Industria	Servicios	Agricultura	Construcción	Industria	Servicios	Agricultura	Construcción	Industria	Servicios	Agricultura	Construcción	Industria	Servicios
1955	28,82	7,24	21,48	42,47
1957	28,58	7,00	21,16	43,25
1959	29,80	6,43	20,75	43,02
1961	27,72	6,97	21,23	44,08
1963	27,13	7,73	20,65	44,49
1965	24,52	8,55	20,83	46,10
1967	21,87	8,54	20,87	48,72
1969	19,73	8,86	21,67	49,74
1971	19,45	8,96	21,22	50,37
1973	18,46	10,62	20,55	50,38
1975	16,30	11,42	20,74	51,54
1977	16,17	11,28	20,48	52,07
1979	14,21	11,26	19,81	54,73
1980	12,61	10,44	20,11	56,84
1981	12,52	8,74	20,71	58,03	11,95	9,86	19,24	58,95
1982	11,45	10,14	19,49	58,91
1983	12,57	8,46	19,92	59,05	10,67	10,01	19,40	59,92
1984	11,86	8,08	19,16	60,90
1985	13,04	7,99	18,81	60,16	12,81	8,54	18,94	59,71	13,04	7,99	18,81	60,16
1986	11,70	9,34	19,75	59,22	11,92	8,28	22,17	57,63	11,68	7,92	19,17	61,23
1987	10,98	7,81	18,48	62,72	10,96	10,70	18,64	59,69	11,21	9,58	20,92	58,29	10,98	7,81	18,48	62,72
1988	11,72	11,09	18,18	59,01	12,03	9,92	20,30	57,75	11,77	8,64	17,59	62,00
1989	10,69	9,72	17,12	62,46	9,74	13,02	17,11	60,13	10,04	11,69	19,03	59,24	10,69	9,72	17,12	62,46
1990	9,96	14,73	15,54	59,77	10,27	13,28	17,37	59,08	10,97	10,80	16,29	61,94
1991	10,54	10,86	15,76	62,84	10,07	14,66	14,88	60,40	10,39	13,24	16,54	59,83	10,54	10,86	15,76	62,84
1992	8,68	11,68	14,42	65,21	8,93	10,40	16,07	64,60	9,62	9,63	15,37	65,38
1993	10,78	8,47	14,67	66,09	8,96	10,46	13,92	66,66	9,20	9,28	15,47	66,05	10,78	8,47	14,67	66,09
1994	11,06	8,49	14,43	66,02	9,22	10,44	13,77	66,57	9,47	9,25	15,26	66,01	11,06	8,49	14,43	66,02
1995	10,20	8,90	14,96	65,94	8,30	10,99	13,75	66,95	8,54	9,78	15,29	66,39	10,20	8,90	14,96	65,94
1996	12,06	8,42	14,41	65,11	9,51	8,85	14,78	66,85	12,06	8,42	14,41	65,11
1997	11,90	8,38	14,50	65,22	11,90	8,38	14,50	65,22
1998	10,89	8,67	14,49	65,96	10,89	8,67	14,49	65,96

FUENTES: Fundación BBV. Renta nacional de España y su distribución provincial. Serie homogénea. Años. 1955-1993. Avances 1994 a 1997

INE. WEB

Ministerio de Economía. WEB

ALCAIDE (1999). "Serie enlazada del producto y la renta de las autonomías españolas. Años 1955 a 1998"

^aFBBV: Fundación Banco Bilbao Vizcaya.

^bBDMORES: Base de Datos de Modelo Regional de España.

^cCRE-86: Contabilidad Regional de España. Base 1986.

^dFUNCAS: Fundación de las Cajas de Ahorros Confederadas para la Investigación Económica y Social.

15.6.3. Valor añadido bruto (VAB) al coste de los factores en Andalucía. Años 1955-1998

(precios constantes. Base 1986) (millones de pesetas)

	FBV ^a	CRE-86 ^b	FUNCAS ^c	BDMORES ^d
1955	1.302.887
1957	1.415.023
1959	1.469.904
1961	1.686.061
1963	1.930.386
1965	2.063.124
1967	2.230.474
1969	2.531.358
1971	2.834.775
1973	3.223.432
1975	3.422.950
1977	3.636.387
1979	3.645.482
1980	3.568.328
1981	3.718.221	3.529.952
1982	3.584.076
1983	3.841.102	3.686.389
1984	3.723.999
1985	3.965.707	..	3.965.707	3.979.761
1986	..	7.626.239	4.005.781	4.047.897
1987	4.411.969	7.610.440	4.411.969	4.330.018
1988	..	7.409.186	4.676.897	4.515.145
1989	4.948.454	7.256.313	4.948.454	4.657.725
1990	..	7.500.205	5.213.012	4.986.870
1991	5.349.636	7.564.489	5.349.636	5.132.752
1992	..	7.258.798	5.424.364	5.066.435
1993	5.266.785	7.077.620	5.266.785	4.980.102
1994	5.368.938	7.155.956	5.368.938	5.064.663
1995	5.493.218	7.100.279	5.493.218	5.132.473
1996	5.769.899	6.916.704	5.769.899	..
1997	6.087.770	..	6.087.770	..
1998	6.356.053	..	6.356.053	..

FUENTES: Fundación BBV. Renta nacional de España y su distribución provincial. Serie homogénea. Años. 1955-1993. Avances 1994 a 1997

INE. WEB

Ministerio de Economía. WEB

ALCAIDE (1999). "Serie enlazada del producto y la renta de las autonomías españolas. Años 1955 a 1998"

^aFBV: Fundación Banco Bilbao Vizcaya.

^bCRE-86: Contabilidad Regional de España. Base 1986.

^cFUNCAS: Fundación de las Cajas de Ahorros Confederadas para la Investigación Económica y Social.

^dBDMORES: Base de Datos del Modelo Regional de España.

15. Macromagnitudes básicas

15.7. Valor añadido bruto a precios de mercado. Años 1980-1998

15.7.1. Valor añadido bruto (VAB) a precios de mercado en Andalucía. Años 1980-1998

(precios corrientes) (millones de pesetas)

	CRE-86 ^a	FUNCAS ^b	BDMORES ^c
1980	1.873.287	..	2.025.257
1981	2.092.822	..	2.236.739
1982	2.435.172	..	2.575.902
1983	2.795.280	..	2.942.952
1984	3.148.797	..	3.291.074
1985	3.583.992	3.902.656	3.798.055
1986	4.063.544	4.368.809	4.394.906
1987	4.548.344	5.045.958	4.942.785
1988	5.018.129	5.671.152	5.462.968
1989	5.560.504	6.409.120	6.096.927
1990	6.441.904	7.204.783	7.077.102
1991	7.091.334	7.913.379	7.815.529
1992	7.483.795	8.490.629	8.262.015
1993	7.739.578	8.718.236	8.487.699
1994	8.211.245	9.352.912	9.023.253
1995	8.729.685	10.164.645	9.599.580
1996	9.203.939	10.982.454	..
1997	..	11.631.333	..
1998	..	12.320.899	..

FUENTES: INE. WEB

Ministerio de Economía. WEB

ALCAIDE (1999). "Serie enlazada del producto y la renta de las autonomías españolas. Años 1955 a 1998"

^aCRE86: Contabilidad Regional de España. Base 1986.

^bFUNCAS: Fundación de las Cajas de Ahorros Confederadas para la Investigación Económica y Social.

^cBDMORES: Base de Datos del Modelo Regional de España.

15.7.2. Valor añadido bruto (VAB) a precios de mercado por sectores económicos en Andalucía. Años 1980-1996 (porcentaje)

	BDMORES ^a				CRE-86 ^b			
	Agricultura	Construcción	Industria	Servicios	Agricultura	Construcción	Industria	Servicios
1980	11,80	10,41	22,69	55,10	12,82	7,70	23,65	55,84
1981	10,98	9,81	22,10	57,11	11,65	8,04	22,71	57,59
1982	10,69	10,22	22,15	56,94	11,07	8,68	22,49	57,77
1983	9,79	10,11	22,30	57,79	9,96	8,71	22,72	58,61
1984	11,07	8,30	22,24	58,39	11,06	7,55	22,61	58,78
1985	11,74	8,69	22,40	57,17	12,13	7,31	22,98	57,59
1986	10,53	9,46	23,29	56,71	11,09	8,17	24,02	56,72
1987	9,83	10,98	22,18	57,00	10,41	9,51	23,06	57,02
1988	10,45	11,40	21,40	56,75	11,10	9,91	22,24	56,75
1989	8,59	13,26	20,53	57,62	9,19	11,56	21,34	57,92
1990	8,74	15,08	19,12	57,06	9,35	13,25	19,79	57,61
1991	8,46	15,06	18,77	57,72	9,04	13,30	19,28	58,38
1992	7,01	12,13	18,55	62,31	7,51	10,49	18,96	63,04
1993	7,15	10,99	18,23	63,64	7,61	9,40	18,51	64,47
1994	7,04	11,01	18,71	63,25	7,44	9,35	18,89	64,32
1995	6,14	11,64	18,57	63,65	6,50	9,91	18,78	64,81
1996	7,56	8,97	18,17	65,30

FUENTES: INE. WEB

Ministerio de Economía. WEB

ALCAIDE (1999). "Serie enlazada del producto y la renta de las autonomías españolas. Años 1955 a 1998"

^aBDMORES: Base de Datos del Modelo Regional de España.

^bCRE-86: Contabilidad Regional de España. Base 1986.

15.7.3. Valor añadido bruto (VAB) a precios de mercado en Andalucía. Años 1980-1998 (precios constantes. Base 1986) (millones de pesetas)

	CRE-86 ^a	FUNCAS ^b	BDMORES ^c
1980	3.654.718	..	3.885.608
1981	3.594.777	..	3.847.111
1982	3.670.281	..	3.888.101
1983	3.739.420	..	3.994.796
1984	3.777.798	..	4.037.553
1985	3.941.395	4.278.985	4.316.301
1986	4.063.544	4.368.809	4.394.906
1987	4.265.535	4.822.964	4.690.326
1988	4.496.153	5.104.366	4.909.427
1989	4.635.587	5.392.373	5.076.087
1990	4.971.439	5.673.321	5.459.084
1991	5.115.403	5.809.600	5.630.887
1992	5.103.186	5.876.756	5.540.048
1993	5.068.323	5.693.513	5.482.372
1994	5.151.774	5.846.204	5.617.066
1995	..	5.974.715	5.673.784
1996	..	6.301.490	..
1997	..	6.659.927	..
1998	..	6.929.456	..

FUENTES: INE. WEB

Ministerio de Economía. WEB

ALCAIDE (1999). "Serie enlazada del producto y la renta de las autonomías españolas. Años 1955 a 1998"

^aCRE-86: Contabilidad Regional España. Base 1996.

^bFUNCAS: Fundación de las Cajas de Ahorros Confederadas para la Investigación Económica y Social.

^cBDMORES: Base de Datos del Modelo Regional de España.

15. Macromagnitudes básicas

15.8. Aportación del valor añadido bruto andaluz al total nacional. Años 1955-1998

15.8.1. Valor añadido bruto (VAB) al coste de los factores por sectores económicos en Andalucía. Años 1955-1998 (porcentaje respecto al total nacional)

	Agricultura, silvicultura y pesca	Productos energéticos y agua	Total productos industriales	Industria y energía	Construcción e ingeniería	Servicios destinados a la venta	Servicios no destinados a la venta	Servicios	Total
1955	19,01	8,25	9,61	9,43	15,39	13,09	15,33	13,45	13,48
1957	17,57	7,76	9,57	9,30	14,83	13,05	15,04	13,36	13,14
1959	18,17	7,86	9,36	9,14	14,45	12,98	14,85	13,26	13,16
1961	18,35	7,61	9,03	8,81	14,39	12,93	14,95	13,23	12,93
1963	18,14	7,54	8,85	8,66	14,41	12,62	15,05	12,94	12,73
1965	19,13	7,74	8,49	8,38	14,10	12,58	15,14	12,95	12,61
1967	19,62	8,10	8,63	8,56	14,10	12,50	15,74	13,03	12,66
1969	19,38	9,86	8,66	8,82	14,22	12,32	15,77	12,92	12,58
1971	21,43	10,44	8,55	8,80	14,67	12,36	15,56	12,89	12,76
1973	21,56	10,61	8,34	8,60	14,30	12,30	15,22	12,79	12,62
1975	21,44	10,37	8,30	8,53	13,71	12,25	15,10	12,75	12,39
1977	23,27	9,88	8,48	8,62	13,56	12,24	15,31	12,84	12,57
1979	23,43	9,50	8,49	8,61	14,31	12,21	14,82	12,73	12,51
1981	24,47	9,53	8,71	8,81	14,84	12,15	14,77	12,69	12,46
1983	23,86	8,79	8,61	8,63	15,05	12,21	15,01	12,81	12,49
1985	25,05	8,46	8,44	8,44	14,96	12,12	14,98	12,73	12,48
1987	23,75	8,73	8,32	8,38	14,99	12,22	15,19	12,81	12,37
1989	24,09	8,62	8,20	8,27	15,69	12,18	15,18	12,79	12,47
1991	26,67	9,08	8,21	8,35	15,84	12,15	15,18	12,80	12,69
1993	27,22	9,06	8,49	8,59	14,17	12,20	15,15	12,85	12,75
1994	27,59	8,41	14,40	12,95	12,81
1995	27,31	8,58	14,74	13,09	12,89
1996	29,27	8,62	14,58	13,13	13,12
1997	29,73	8,63	14,63	13,14	13,13
1998	28,50	8,54	14,76	13,19	13,05

FUENTE: Fundación BBV. Renta nacional de España y su distribución provincial. Serie homogénea. Años 1955-1993. Avances 1994-1997

15.8.2. Valor añadido bruto (VAB) al coste de los factores por provincias. Años 1955-1998

(porcentaje respecto al total nacional)

	Almería	Cádiz	Córdoba	Granada	Huelva	Jaén	Málaga	Sevilla	Andalucía
1955	0,66	1,90	1,97	1,42	1,03	1,39	1,67	3,44	13,48
1957	0,66	1,86	1,86	1,37	1,00	1,37	1,68	3,34	13,14
1959	0,68	1,90	1,87	1,34	0,95	1,45	1,70	3,25	13,16
1961	0,67	1,90	1,72	1,35	0,90	1,38	1,75	3,26	12,93
1963	0,67	1,87	1,63	1,34	0,89	1,32	1,80	3,22	12,73
1965	0,64	1,86	1,62	1,29	0,86	1,27	1,89	3,19	12,61
1967	0,66	1,91	1,52	1,29	0,84	1,23	1,94	3,27	12,66
1969	0,66	1,99	1,46	1,28	0,89	1,18	1,94	3,19	12,58
1971	0,70	2,02	1,44	1,26	0,98	1,13	1,99	3,23	12,76
1973	0,74	1,96	1,37	1,25	1,03	1,11	2,00	3,15	12,62
1975	0,76	1,95	1,31	1,20	1,07	1,08	1,97	3,06	12,39
1977	0,85	2,03	1,32	1,22	1,02	1,07	2,00	3,05	12,57
1979	0,83	2,01	1,34	1,23	0,96	1,07	2,04	3,03	12,51
1981	0,81	2,02	1,30	1,20	0,92	1,09	2,12	2,99	12,46
1983	0,82	2,01	1,28	1,21	0,88	1,12	2,22	2,95	12,49
1985	0,82	1,98	1,31	1,22	0,85	1,12	2,26	2,93	12,48
1987	0,84	1,95	1,27	1,21	0,85	1,02	2,30	2,93	12,37
1989	0,84	1,92	1,26	1,24	0,84	1,05	2,34	2,99	12,47
1991	0,86	1,89	1,30	1,26	0,82	1,09	2,36	3,11	12,69
1993	0,85	1,94	1,31	1,28	0,85	1,06	2,37	3,09	12,75
1994	0,88	1,94	1,32	1,29	0,87	1,08	2,37	3,08	12,81
1995	0,89	1,96	1,31	1,30	0,91	1,04	2,39	3,10	12,89
1996	0,91	1,98	1,36	1,31	0,92	1,09	2,43	3,13	13,12
1997	0,91	1,98	1,36	1,30	0,92	1,10	2,44	3,11	13,13
1998	0,92	1,96	1,33	1,30	0,92	1,08	2,46	3,09	13,05

FUENTE: Fundación BBV. Renta nacional de España y su distribución provincial. Serie homogénea. Años 1955-1993. Avances 1994-1997

15. Macromagnitudes básicas

15.9. Valor añadido bruto de las provincias andaluzas. Años 1955-1998

15.9.1. Valor añadido bruto (VAB) al coste de los factores por provincias. Años 1955-1998

(porcentaje respecto al total regional)

	Almería	Cádiz	Córdoba	Granada	Huelva	Jaén	Málaga	Sevilla	Andalucía
1955	4,87	14,10	14,59	10,55	7,64	10,33	12,36	25,55	100,00
1957	5,03	14,15	14,18	10,42	7,58	10,43	12,76	25,44	100,00
1959	5,19	14,47	14,23	10,21	7,23	11,05	12,91	24,71	100,00
1961	5,16	14,69	13,33	10,44	6,93	10,66	13,54	25,25	100,00
1963	5,23	14,69	12,84	10,52	6,98	10,35	14,13	25,26	100,00
1965	5,06	14,73	12,82	10,20	6,83	10,06	14,99	25,31	100,00
1967	5,19	15,10	12,02	10,16	6,67	9,74	15,31	25,81	100,00
1969	5,23	15,82	11,64	10,13	7,07	9,39	15,39	25,32	100,00
1971	5,46	15,87	11,32	9,90	7,67	8,85	15,62	25,31	100,00
1973	5,84	15,57	10,87	9,90	8,19	8,83	15,83	24,97	100,00
1975	6,13	15,75	10,54	9,69	8,63	8,68	15,88	24,70	100,00
1977	6,74	16,18	10,53	9,75	8,13	8,51	15,88	24,28	100,00
1979	6,63	16,10	10,69	9,82	7,69	8,55	16,32	24,21	100,00
1981	6,48	16,21	10,44	9,65	7,41	8,79	17,01	24,02	100,00
1983	6,57	16,13	10,23	9,66	7,04	8,96	17,78	23,63	100,00
1985	6,54	15,84	10,52	9,77	6,82	8,97	18,08	23,46	100,00
1987	6,76	15,76	10,26	9,82	6,90	8,21	18,63	23,67	100,00
1989	6,73	15,41	10,08	9,91	6,76	8,39	18,77	23,96	100,00
1991	6,76	14,88	10,23	9,92	6,48	8,60	18,61	24,52	100,00
1993	6,66	15,22	10,29	10,04	6,64	8,31	18,56	24,27	100,00
1994	6,83	15,11	10,28	10,08	6,77	8,39	18,52	24,02	100,00
1995	6,90	15,21	10,13	10,07	7,04	8,04	18,57	24,04	100,00
1996	6,95	15,06	10,36	9,97	7,00	8,34	18,49	23,83	100,00
1997	6,92	15,05	10,34	9,93	7,01	8,42	18,62	23,71	100,00
1998	7,04	15,03	10,19	9,95	7,03	8,26	18,83	23,66	100,00

FUENTE: Fundación BBV. Renta nacional de España y su distribución provincial. Serie homogénea. Años 1955-1993. Avances 1994-1997

15.9.2. Valor añadido bruto (VAB) al coste de los factores por provincias. Agricultura, silvicultura y pesca.
Años 1955-1998 (porcentaje respecto al total regional)

	Almería	Cádiz	Córdoba	Granada	Huelva	Jaén	Málaga	Sevilla	Andalucía
1955	5,81	10,78	18,59	11,73	9,69	13,67	10,16	19,57	100,00
1957	6,29	10,66	17,74	11,25	9,67	13,87	10,45	20,06	100,00
1959	6,72	10,86	18,22	10,28	8,37	15,70	10,39	19,46	100,00
1961	6,95	11,15	16,31	11,18	7,77	14,93	10,59	21,12	100,00
1963	7,06	11,58	15,87	11,81	7,92	13,88	10,79	21,09	100,00
1965	6,47	11,73	16,45	10,85	7,60	14,39	12,00	20,51	100,00
1967	7,19	12,68	14,55	10,87	7,13	14,48	11,88	21,23	100,00
1969	7,70	13,57	14,03	11,16	7,39	15,61	11,60	18,95	100,00
1971	8,56	12,82	14,68	10,87	8,90	13,76	9,58	20,83	100,00
1973	10,64	11,90	13,60	11,35	10,39	14,23	9,20	18,69	100,00
1975	12,14	12,41	13,45	11,19	11,40	13,74	9,38	16,29	100,00
1977	15,18	15,22	12,88	9,57	10,70	11,55	9,45	15,44	100,00
1979	14,56	14,94	13,19	9,52	9,94	12,12	9,50	16,23	100,00
1981	14,09	15,00	12,72	9,40	9,42	14,30	10,39	14,68	100,00
1983	13,99	15,05	11,76	8,65	8,48	16,43	11,05	14,59	100,00
1985	12,40	14,43	13,39	8,17	8,84	15,85	10,73	16,19	100,00
1987	13,77	15,20	12,81	8,73	11,22	10,80	10,78	16,70	100,00
1989	12,60	14,73	12,08	8,82	10,76	13,45	10,12	17,44	100,00
1991	12,96	11,99	13,40	9,42	9,45	16,19	8,89	17,70	100,00
1993	11,53	13,55	13,37	9,26	10,65	13,21	9,60	18,85	100,00
1994	11,96	13,17	13,67	9,48	10,38	14,40	9,28	17,66	100,00
1995	12,28	13,51	13,73	9,96	10,62	13,06	9,53	17,31	100,00
1996	11,69	12,77	15,33	9,26	9,48	14,80	8,97	17,70	100,00
1997	11,47	12,52	15,48	9,12	9,30	15,56	8,82	17,73	100,00
1998	12,92	12,63	15,04	9,24	9,48	15,12	8,20	17,36	100,00

FUENTE: Fundación BBV. Renta nacional de España y su distribución provincial. Serie homogénea. Años 1955-1993. Avances 1994-1997

15. Macromagnitudes básicas

15.9.3. Valor añadido bruto (VAB) al coste de los factores por provincias. Industria y energía. Años 1955-1998 (porcentaje respecto al total regional)

	Almería	Cádiz	Córdoba	Granada	Huelva	Jaén	Málaga	Sevilla	Andalucía
1955	3,75	14,68	15,43	8,38	8,44	9,31	10,87	29,13	100,00
1957	3,72	15,51	15,44	8,26	8,38	9,76	11,17	27,75	100,00
1959	3,83	16,28	15,17	8,15	8,45	10,20	11,24	26,68	100,00
1961	3,75	17,11	14,36	8,18	8,30	10,17	11,42	26,69	100,00
1963	3,71	17,24	13,24	7,77	8,64	10,61	10,96	27,82	100,00
1965	3,70	16,79	13,03	7,52	8,66	10,36	11,35	28,60	100,00
1967	3,67	17,12	12,59	7,57	8,74	10,08	11,75	28,47	100,00
1969	3,34	18,59	12,08	7,33	10,29	8,50	11,42	28,46	100,00
1971	3,25	19,25	10,84	7,05	11,77	8,17	11,89	27,77	100,00
1973	3,24	18,65	10,64	6,63	13,17	8,25	11,85	27,57	100,00
1975	3,55	17,83	10,38	6,63	14,84	8,11	11,56	27,11	100,00
1977	3,76	18,11	10,58	6,88	13,10	9,20	11,28	27,08	100,00
1979	3,83	19,07	10,92	7,00	11,88	9,74	11,20	26,36	100,00
1981	4,04	19,59	10,96	7,02	11,21	10,04	11,16	25,98	100,00
1983	4,33	19,40	11,33	7,16	10,81	9,50	11,39	26,08	100,00
1985	4,43	19,54	11,56	7,19	9,72	9,85	11,83	25,89	100,00
1987	4,80	19,62	11,56	7,29	9,62	9,88	11,80	25,44	100,00
1989	4,92	19,34	11,52	7,54	9,32	10,10	11,84	25,42	100,00
1991	5,17	19,30	11,56	7,45	8,94	10,37	11,77	25,44	100,00
1993	5,16	20,33	11,33	7,60	8,62	9,94	11,59	25,43	100,00
1994	5,21	20,56	11,22	7,47	9,25	9,69	11,41	25,19	100,00
1995	5,28	21,02	10,84	7,18	10,82	8,87	11,18	24,81	100,00
1996	5,27	21,11	10,81	7,16	10,89	8,97	11,16	24,63	100,00
1997	5,25	21,27	10,83	7,13	10,95	8,99	11,12	24,46	100,00
1998	5,27	21,07	10,79	7,14	11,06	8,99	11,17	24,52	100,00

FUENTE: Fundación BBV. Renta nacional de España y su distribución provincial. Serie homogénea. Años 1955-1993. Avances 1994-1997

15.9.4. Valor añadido bruto (VAB) al coste de los factores por provincias. Construcción e ingeniería.
Años 1955-1998 (porcentaje respecto al total regional)

	Almería	Cádiz	Córdoba	Granada	Huelva	Jaén	Málaga	Sevilla	Andalucía
1955	4,66	22,50	11,30	6,95	4,76	13,44	7,40	29,00	100,00
1957	5,22	21,89	10,61	7,57	4,65	13,08	8,03	28,96	100,00
1959	5,35	22,36	10,36	8,02	4,59	12,16	8,31	28,84	100,00
1961	5,28	20,07	10,42	8,28	4,50	11,79	13,10	26,56	100,00
1963	5,17	16,78	10,03	8,32	4,67	10,49	18,22	26,33	100,00
1965	5,37	16,16	10,15	8,56	5,05	8,54	19,71	26,46	100,00
1967	5,35	16,21	10,26	9,27	5,33	7,62	19,60	26,36	100,00
1969	5,44	16,22	10,54	9,77	5,94	6,83	19,87	25,39	100,00
1971	5,67	16,12	9,94	9,91	6,30	6,51	21,14	24,40	100,00
1973	5,63	16,65	9,25	10,57	6,42	6,78	20,76	23,94	100,00
1975	6,04	17,36	8,96	9,64	6,66	7,72	19,31	24,31	100,00
1977	6,43	17,45	8,70	10,08	6,72	7,63	19,29	23,70	100,00
1979	6,97	16,52	10,52	9,96	6,64	8,05	19,26	22,08	100,00
1981	6,78	16,50	9,68	9,27	6,77	8,84	20,76	21,41	100,00
1983	6,95	16,28	9,16	9,83	5,97	9,57	21,44	20,80	100,00
1985	7,17	15,77	8,77	11,98	5,91	9,63	20,94	19,83	100,00
1987	7,76	14,58	8,46	11,70	5,98	9,56	22,82	19,14	100,00
1989	7,99	14,06	8,38	11,35	6,29	8,49	22,52	20,92	100,00
1991	6,78	13,21	9,01	10,74	5,68	8,27	20,86	25,46	100,00
1993	6,65	14,08	10,49	11,71	6,21	9,35	18,78	22,72	100,00
1994	6,19	13,19	10,30	12,25	6,36	9,17	19,53	23,01	100,00
1995	6,41	13,22	9,73	12,19	6,31	8,74	20,16	23,24	100,00
1996	6,42	13,21	9,71	12,16	6,31	8,73	20,27	23,19	100,00
1997	6,39	13,15	9,66	11,88	6,56	8,70	20,69	22,97	100,00
1998	6,20	13,26	9,57	11,75	6,72	8,62	21,51	22,37	100,00

FUENTE: Fundación BBV. Renta nacional de España y su distribución provincial. Serie homogénea. Años 1955-1993. Avances 1994-1997

15. Macromagnitudes básicas

15.9.5. Valor añadido bruto (VAB) al coste de los factores por provincias. Servicios. Años 1955-1998 (porcentaje respecto al total regional)

	Almería	Cádiz	Córdoba	Granada	Huelva	Jaén	Málaga	Sevilla	Andalucía
1955	4,84	14,63	12,01	11,46	6,34	8,06	15,45	27,21	100,00
1957	4,81	14,54	11,79	11,39	6,28	8,07	15,82	27,29	100,00
1959	4,76	14,91	11,59	11,48	6,25	8,07	16,16	26,79	100,00
1961	4,69	14,89	11,42	11,40	6,13	8,04	16,49	26,94	100,00
1963	4,82	15,03	11,29	11,40	6,04	8,05	16,93	26,44	100,00
1965	4,87	15,13	11,29	11,37	5,93	7,92	17,34	26,16	100,00
1967	4,92	15,12	10,95	11,10	5,80	7,85	17,62	26,64	100,00
1969	5,04	15,44	10,69	11,01	5,74	7,78	17,83	26,47	100,00
1971	5,16	15,57	10,47	10,73	5,71	7,65	18,54	26,17	100,00
1973	5,19	15,44	10,30	10,57	5,72	7,52	18,83	26,42	100,00
1975	5,29	15,61	10,03	10,47	5,69	7,52	18,91	26,48	100,00
1977	5,36	15,45	10,17	10,86	5,68	7,49	18,95	26,04	100,00
1979	5,51	15,24	10,00	10,88	5,80	7,29	19,33	25,95	100,00
1981	5,66	15,21	9,88	10,70	5,71	7,14	19,97	25,72	100,00
1983	5,69	15,24	9,69	10,69	5,63	7,09	20,84	25,13	100,00
1985	5,84	14,99	9,81	10,64	5,60	7,12	21,24	24,75	100,00
1987	5,99	14,87	9,65	10,52	5,45	7,10	21,49	24,93	100,00
1989	6,02	14,67	9,60	10,52	5,44	7,04	21,56	25,15	100,00
1991	6,12	14,55	9,57	10,47	5,51	6,93	21,57	25,28	100,00
1993	6,20	14,51	9,53	10,50	5,60	7,02	21,53	25,10	100,00
1994	6,41	14,48	9,51	10,47	5,67	7,00	21,49	24,97	100,00
1995	6,50	14,43	9,46	10,45	5,73	6,98	21,43	25,02	100,00
1996	6,51	14,39	9,42	10,44	5,77	6,96	21,64	24,87	100,00
1997	6,53	14,37	9,38	10,45	5,78	6,95	21,81	24,73	100,00
1998	6,56	14,34	9,35	10,45	5,78	6,92	21,92	24,68	100,00

FUENTE: Fundación BBV. Renta nacional de España y su distribución provincial. Serie homogénea. Años 1955-1993. Avances 1994-1997

15.10. Valor añadido bruto al coste de los factores per cápita. Años 1955-1998

15.10.1. Valor añadido bruto (VAB) al coste de los factores per cápita por provincias. Años 1955-1998
(precios corrientes) (pesetas)

	Almería	Cádiz	Córdoba	Granada	Huelva	Jaén	Málaga	Sevilla	Andalucía
1955	7.873	10.884	10.721	7.879	11.598	7.966	9.418	12.795	10.122
1957	10.433	13.612	13.341	10.036	14.551	10.421	12.410	16.002	12.881
1959	13.290	16.713	16.500	12.217	16.902	13.765	15.452	18.799	15.786
1961	15.953	20.275	18.875	15.265	19.434	16.303	19.471	22.871	19.055
1963	21.176	26.638	24.591	20.557	25.961	21.417	26.586	29.981	25.263
1965	25.889	33.392	31.763	25.577	32.261	27.034	35.160	37.583	32.024
1967	33.029	42.085	37.904	32.123	39.347	33.430	44.090	47.203	39.932
1969	41.346	54.277	46.732	40.414	52.186	41.186	54.423	57.032	49.797
1971	56.221	70.228	60.714	52.234	74.393	51.971	71.123	73.882	65.160
1973	84.275	94.903	82.887	73.720	112.242	73.971	98.915	101.638	91.169
1975	127.351	136.739	118.334	105.359	172.821	107.316	141.006	145.123	131.925
1977	208.626	208.194	180.564	160.177	246.047	161.745	209.042	213.600	198.214
1979	282.589	286.629	258.082	225.368	321.287	231.479	294.613	292.618	275.036
1981	345.340	361.247	318.961	280.559	388.453	303.547	375.334	359.293	343.713
1983	448.070	457.382	401.996	361.541	477.496	401.160	489.188	448.694	438.246
1985	544.645	548.543	509.512	452.022	570.149	499.954	604.144	544.958	537.553
1987	703.679	685.450	628.541	574.612	726.535	584.695	772.464	688.862	675.603
1989	874.470	842.745	782.490	734.068	896.588	764.804	963.711	874.227	849.292
1991	1.065.444	995.184	978.898	904.762	1.054.194	972.808	1.152.751	1.090.095	1.038.046
1993	1.122.571	1.119.451	1.089.080	1.008.950	1.187.052	1.037.556	1.240.113	1.174.282	1.134.108
1994	1.210.418	1.180.598	1.158.567	1.078.127	1.287.499	1.116.400	1.308.017	1.230.845	1.203.205
1995	1.312.406	1.291.126	1.240.202	1.171.314	1.456.958	1.164.719	1.417.646	1.331.356	1.303.896
1996	1.403.289	1.372.453	1.361.864	1.247.934	1.557.031	1.302.702	1.507.458	1.411.063	1.397.157
1997	1.460.442	1.446.150	1.435.208	1.315.272	1.647.521	1.389.823	1.594.977	1.472.801	1.470.913
1998	1.566.240	1.532.063	1.504.098	1.403.600	1.748.409	1.451.060	1.699.839	1.550.732	1.557.054

FUENTE: Fundación BBV. Renta nacional de España y su distribución provincial. Serie homogénea. Años 1955-1993. Avances 1994-1997

15. Macromagnitudes básicas

15.10.2. Valor añadido bruto (VAB) al coste de los factores per cápita por provincias. Años 1955-1998

(precios constantes. Base 1986) (pesetas)

	Almería	Cádiz	Córdoba	Granada	Huelva	Jaén	Málaga	Sevilla	Andalucía
1955	180.927	253.784	219.236	180.427	235.258	165.254	229.287	296.380	227.014
1957	199.325	267.784	232.052	196.032	248.491	178.724	257.517	312.462	244.051
1959	209.902	274.871	241.399	202.440	244.982	196.620	267.756	308.573	250.877
1961	236.436	308.111	265.543	236.222	270.131	222.154	315.830	350.878	285.320
1963	269.583	344.633	302.425	269.061	308.975	254.108	373.428	391.415	324.968
1965	279.702	365.535	329.942	283.787	329.083	272.535	402.336	409.435	346.050
1967	306.755	391.934	345.764	303.633	354.174	292.483	433.465	442.745	372.315
1969	346.500	461.777	387.609	347.003	432.629	327.526	481.346	486.037	421.887
1971	404.595	513.712	437.742	384.639	521.488	361.588	530.268	536.668	472.768
1973	476.365	567.976	477.751	427.185	643.320	408.969	607.500	599.505	534.690
1975	528.056	592.011	494.582	446.112	717.992	437.415	626.216	628.366	563.840
1977	604.733	623.300	532.680	479.535	717.737	472.728	641.248	642.938	591.898
1979	573.665	607.711	542.564	477.910	688.951	478.066	628.121	621.844	581.048
1981	567.737	605.814	536.908	470.279	660.535	496.772	640.825	604.454	577.463
1983	592.036	603.238	535.616	480.389	636.487	526.134	654.391	595.407	581.539
1985	600.897	598.409	562.462	496.398	634.778	542.110	661.635	596.647	589.388
1987	679.208	655.376	602.588	547.760	705.740	561.454	731.733	656.719	645.746
1989	739.401	711.964	661.703	614.441	770.428	650.189	797.117	735.195	714.559
1991	794.457	731.514	729.004	659.734	800.595	739.534	817.611	796.960	762.081
1993	742.311	735.298	726.606	650.589	813.653	704.390	772.292	764.833	740.638
1994	762.768	740.305	737.761	667.864	838.290	724.613	785.218	766.902	752.084
1995	781.110	767.193	734.300	683.155	897.801	697.705	803.998	779.635	766.422
1996	804.521	791.625	805.146	704.852	928.804	788.185	826.990	804.426	801.658
1997	827.660	830.656	879.503	733.589	971.308	880.690	859.410	827.178	842.223
1998	863.288	863.652	906.719	767.449	1.017.669	908.255	899.921	856.545	875.710

FUENTES: Fundación BBV. Renta nacional de España y su distribución provincial. Serie homogénea. Años 1955-1993. Avances 1994-1997

15.11. Valor añadido bruto a precios básicos. Años 1955-2000

15.11.1. Valor añadido bruto (VAB) a precios básicos per cápita en Andalucía. Años 1955-2000
(precios corrientes) (pesetas)

	FBBV ^a	CRE-95 ^b	CRAA ^c	FUNCAS ^d
1955	10.612
1957	13.586
1959	16.587
1961	19.974
1963	26.343
1965	33.451
1967	41.956
1969	52.723
1971	68.626
1973	96.127
1975	137.197
1977	205.815
1979	285.019
1980
1981	358.373
1982
1983	456.646
1984
1985	566.677
1986
1987	692.187
1988
1989	868.924
1990
1991	1.067.073
1992
1993	1.161.316
1994	1.234.143
1995	1.325.040	1.256.092	1.242.467	1.337.259
1996	1.427.565	1.326.216	1.309.832	1.396.342
1997	1.506.435	1.390.337	1.386.021	1.471.235
1998	..	1.452.754	1.474.540	1.552.545
1999	..	1.547.728	..	1.643.681
2000	..	1.653.028	..	1.784.499

FUENTES: Fundación BBV. Renta nacional de España y su distribución provincial. Serie homogénea. Años 1955-1993. Avances 1994-1997
INE. WEB
IEA. WEB
ALCAIDE INCHAUSTI y ALCAIDE GUIINDO. *Nueva serie de magnitudes económicas regionales*

^aFBBV: Fundación Banco Bilbao Vizcaya.

^bCRE-95: Contabilidad Regional de España. Base 1995.

^cCRAA: Contabilidad Regional Anual de Andalucía.

^dFUNCAS: Fundación de las Cajas de Ahorros Confederadas para la Investigación Económica y Social.

15. Macromagnitudes básicas

15.11.2. Valor añadido bruto (VAB) a precios básicos per cápita en Andalucía. Años 1955-2000 (precios constantes. Base 1995) (pesetas)

	FBBV ^a	CRE-95 ^b	CRAA ^c	FUNCAS ^d
1955	404.817
1957	437.766
1959	448.647
1961	508.698
1963	576.790
1965	615.250
1967	665.243
1969	760.148
1971	847.270
1973	959.187
1975	997.496
1977	1.045.546
1979	1.024.515
1980
1981	1.024.362
1982
1983	1.030.907
1984
1985	1.056.998
1986
1987	1.125.614
1988
1989	1.243.733
1990
1991	1.332.804
1992
1993	1.290.242
1994	1.312.443
1995	1.325.040	1.256.092	1.242.467	1.337.259
1996	1.393.572	1.284.775	1.276.662	1.351.646
1997	1.467.448	1.339.091	1.340.507	1.399.218
1998	..	1.378.290	1.400.885	1.442.991
1999	..	1.432.502	..	1.487.360
2000	..	1.479.114	..	1.555.534

FUENTES: Fundación BBV. Renta nacional de España y su distribución provincial. Serie homogénea. Años 1955-1993. Avances 1994-1997

INE. WEB

IEA. WEB

ALCAIDE INCHAUSTI y ALCAIDE GUIINDO. *Nueva serie de magnitudes económicas regionales*

^aFBBV: Fundación Banco Bilbao Vizcaya.

^bCRE-95: Contabilidad Regional de España. Base 1995.

^cCRAA: Contabilidad Regional Anual de Andalucía.

^dFUNCAS: Fundación de las Cajas de Ahorros Confederadas para la Investigación Económica y Social.

15.11.3. Valor añadido bruto (VAB) a precios básicos per cápita por provincias. Años 1955-1997

(precios corrientes) (pesetas)

	Almería	Cádiz	Córdoba	Granada	Huelva	Jaén	Málaga	Sevilla	Andalucía
1955	8.140	12.175	10.999	8.119	12.176	8.209	9.872	13.305	10.612
1957	10.822	15.506	13.734	10.374	15.342	10.779	13.058	16.702	13.586
1959	13.742	18.888	16.943	12.592	17.767	14.180	16.186	19.565	16.587
1961	16.444	22.902	19.334	15.683	20.380	16.752	20.310	23.719	19.974
1963	21.730	29.848	25.103	21.033	27.059	21.923	27.554	30.935	26.343
1965	26.567	37.807	32.415	26.186	33.750	27.681	36.367	38.773	33.451
1967	34.013	48.298	38.790	32.967	41.595	34.351	45.774	48.857	41.956
1969	42.623	62.745	47.873	41.518	58.581	42.385	56.587	59.132	52.723
1971	57.654	80.497	61.960	53.436	82.374	53.262	73.569	76.274	68.626
1973	86.496	109.249	84.673	75.478	123.799	75.836	102.408	105.037	96.127
1975	129.594	152.722	119.928	107.043	186.136	109.024	144.391	148.455	137.197
1977	211.495	232.121	182.648	162.409	265.507	163.954	213.646	218.138	205.815
1979	285.792	319.831	260.446	228.029	346.923	234.051	300.245	298.125	285.019
1981	349.934	410.103	322.327	284.282	426.167	307.440	383.799	367.277	358.373
1983	458.238	510.752	411.713	367.761	523.806	407.109	501.197	458.206	456.646
1985	558.012	629.454	522.427	463.240	645.847	509.558	624.179	562.032	566.677
1987	706.710	770.821	622.151	574.243	792.026	578.602	776.490	687.110	692.187
1989	876.736	930.462	777.765	730.025	979.578	751.210	972.699	879.845	868.924
1991	1.067.174	1.142.802	970.946	901.796	1.168.821	946.617	1.161.800	1.093.394	1.067.073
1993	1.124.439	1.286.878	1.063.335	1.000.036	1.319.959	998.671	1.246.169	1.170.437	1.161.316
1994	1.210.909	1.371.212	1.127.462	1.068.835	1.430.893	1.090.898	1.314.804	1.222.372	1.234.143
1995	1.315.175	1.410.277	1.208.963	1.162.334	1.613.717	1.135.010	1.425.490	1.324.707	5.963.546
1996	1.411.573	1.526.220	1.336.326	1.243.170	1.732.897	1.262.750	1.520.420	1.410.246	1.427.565
1997	1.472.399	1.616.123	1.413.956	1.313.856	1.840.398	1.341.080	1.611.039	1.475.286	1.506.435

FUENTE: Fundación BBV. Renta nacional de España y su distribución provincial. Serie homogénea. Años 1955-1993. Avances 1994-1997

15. Macromagnitudes básicas

15.11.4. Valor añadido bruto (VAB) a precios básicos per cápita por provincias. Años 1955-1997

(precios constantes. Base 1986) (pesetas)

	Almería	Cádiz	Córdoba	Granada	Huelva	Jaén	Málaga	Sevilla	Andalucía
1955	187.120	283.811	224.929	185.795	246.976	170.318	240.193	307.988	238.092
1957	206.917	305.245	238.849	202.608	261.816	184.880	270.903	326.217	257.628
1959	217.087	310.666	248.073	208.822	257.486	202.567	280.515	321.263	263.876
1961	243.615	348.059	271.934	242.774	283.452	228.229	329.702	363.791	299.207
1963	276.461	386.126	308.764	275.302	322.128	260.060	386.994	403.852	338.908
1965	286.902	413.641	336.602	290.627	344.386	279.039	416.095	422.359	361.509
1967	315.809	449.703	353.922	311.599	374.391	300.532	450.085	458.321	391.207
1969	357.280	534.000	396.961	356.375	485.750	337.191	500.330	504.111	446.731
1971	414.780	588.862	446.719	393.488	577.254	370.648	548.612	553.918	497.886
1973	488.952	653.793	488.030	437.299	709.450	419.218	629.043	619.689	563.968
1975	537.288	661.135	501.163	453.188	773.310	444.450	641.168	642.662	586.385
1977	613.028	694.972	538.784	486.254	774.525	479.119	655.357	656.646	614.586
1979	580.170	678.039	547.501	483.522	743.991	483.376	640.181	633.501	602.218
1981	575.266	687.746	542.546	476.503	724.651	503.176	655.283	617.895	602.132
1983	605.494	673.638	548.585	488.654	698.222	533.914	670.497	608.023	605.930
1985	615.635	686.652	576.694	508.719	719.046	552.546	683.582	615.318	621.323
1987	682.152	736.993	596.444	547.419	769.331	555.600	735.521	655.077	661.659
1989	741.301	786.062	657.730	611.053	841.707	638.621	804.548	739.925	731.185
1991	795.745	840.048	723.076	657.573	887.622	719.642	824.030	799.381	783.494
1993	743.529	845.296	709.410	644.852	904.763	677.984	776.042	762.351	758.630
1994	763.066	859.856	717.945	662.104	931.632	708.054	789.293	761.602	771.599
1995	782.749	838.004	715.786	677.904	994.403	679.891	808.468	775.726	784.116
1996	809.249	880.325	790.024	702.158	1.033.701	764.007	834.112	803.971	819.218
1997	834.457	928.273	866.501	732.810	1.085.012	849.806	868.064	828.580	862.360

FUENTE: Fundación BBV. Renta nacional de España y su distribución provincial. Serie homogénea. Años 1955-1993. Avances 1994-1997

15.12. Renta interior neta al coste de los factores. Años 1955-1993

15.12.1. Renta interior neta al coste de los factores por provincias. Años 1955-1993

(precios constantes. Base 1986) (millones de pesetas)

	Almería	Cádiz	Córdoba	Granada	Huelva	Jaén	Málaga	Sevilla	Andalucía
1955	59.632	187.319	154.724	131.533	79.148	120.166	162.238	319.769	1.214.530
1957	66.463	204.823	165.009	144.453	86.229	129.828	183.133	337.871	1.317.808
1959	71.596	211.612	175.944	151.177	88.725	142.514	192.790	346.995	1.381.354
1961	82.296	242.812	198.833	176.269	100.417	160.354	228.279	405.798	1.595.058
1963	95.738	273.014	226.113	201.898	114.167	179.846	271.250	461.018	1.823.044
1965	102.171	291.171	235.317	210.599	120.337	188.095	299.622	483.007	1.930.318
1967	111.978	309.097	241.186	222.722	129.037	197.664	329.351	525.403	2.066.438
1969	127.360	361.243	259.701	247.794	149.577	218.552	371.105	579.344	2.314.676
1971	146.748	397.879	292.084	270.324	164.891	228.977	406.518	645.396	2.552.816
1973	175.427	452.974	321.481	302.503	187.238	252.952	481.935	725.611	2.900.120
1975	195.999	492.035	329.436	320.119	202.771	271.521	511.545	753.957	3.077.382
1977	222.490	519.566	342.021	331.225	218.002	274.670	522.982	776.806	3.207.760
1979	209.164	510.630	341.846	329.237	217.763	272.685	521.714	772.378	3.175.416
1981	209.293	520.156	342.547	327.809	212.039	288.182	548.228	778.659	3.226.912
1983	220.643	528.500	343.203	334.744	207.835	306.767	577.751	788.225	3.307.669
1985	227.521	539.960	362.274	345.334	217.203	316.931	597.407	804.586	3.411.216
1987	260.833	605.609	393.179	391.944	255.033	323.147	693.057	905.858	3.828.658
1989	284.683	668.226	435.099	441.080	287.638	373.319	765.361	1.032.884	4.288.288
1991	319.336	693.803	486.373	473.306	308.234	426.353	802.404	1.133.723	4.643.533
1993	302.029	692.539	484.438	462.168	310.145	407.982	754.917	1.101.750	4.515.968

FUENTE: Fundación BBV. Renta nacional de España y su distribución provincial. Serie homogénea. Años 1955-1993. Avances 1994-1997

15. Macromagnitudes básicas

15.12.2. Renta interior neta al coste de los factores per cápita por provincias. Años 1955-1993

(precios constantes. Base 1986) (pesetas)

	Almería	Cádiz	Córdoba	Granada	Huelva	Jaén	Málaga	Sevilla	Andalucía
1955	165.889	248.904	195.723	169.060	206.847	159.471	212.782	275.661	211.618
1957	184.516	263.750	207.832	186.287	221.601	173.618	238.577	284.552	227.285
1959	198.314	264.284	220.593	195.564	224.165	192.001	249.416	285.429	235.763
1961	225.961	297.695	250.038	228.885	250.125	217.704	291.443	326.499	269.920
1963	258.528	330.005	288.591	262.878	282.895	247.989	340.021	364.570	306.897
1965	273.682	345.736	305.366	276.604	297.687	264.617	368.217	375.682	323.774
1967	297.831	360.225	317.946	294.360	318.400	283.468	396.466	401.596	344.934
1969	336.735	414.729	349.070	330.766	369.505	320.674	439.199	436.779	385.774
1971	386.721	450.758	400.821	365.038	409.490	344.135	473.714	482.171	425.745
1973	460.463	502.262	446.105	409.701	466.884	385.502	548.044	537.415	481.061
1975	508.301	533.470	461.831	434.435	507.216	419.211	567.144	553.064	506.917
1977	565.352	548.877	481.679	446.963	541.963	428.554	565.291	561.264	522.130
1979	516.917	526.886	478.247	438.062	527.412	427.903	545.822	540.938	506.125
1981	504.209	523.914	472.745	430.663	502.477	449.854	546.458	526.345	501.160
1983	519.831	517.604	465.761	432.943	486.649	474.651	549.209	517.150	500.778
1985	524.086	517.064	484.991	441.527	502.060	488.129	552.014	516.799	506.979
1987	588.180	570.505	521.998	496.866	582.166	498.407	622.665	571.218	560.371
1989	629.390	621.159	574.541	555.647	649.063	578.610	668.185	640.670	619.231
1991	690.680	636.761	638.713	592.708	687.911	662.134	682.002	691.596	661.493
1993	631.179	631.412	635.877	575.638	687.604	631.399	625.586	660.857	635.055

FUENTE: Fundación BBV. Renta nacional de España y su distribución provincial. Serie homogénea. Años 1955-1993. Avances 1994-1997

15.13. Renta familiar disponible neta. Años 1967-1997

15.13.1. Renta familiar disponible neta per cápita al coste de los factores por provincias. Años 1967-1997
(precios corrientes) (pesetas)

	Almería	Cádiz	Córdoba	Granada	Huelva	Jaén	Málaga	Sevilla	Andalucía
1967	30.300	35.773	33.396	29.675	31.419	31.303	35.066	38.881	34.124
1969	39.340	45.387	41.051	38.169	39.671	40.486	44.511	47.075	42.874
1971	52.719	57.830	54.474	50.543	52.151	50.476	58.006	61.519	55.850
1973	80.653	78.723	75.216	71.152	74.522	70.861	82.867	85.104	78.397
1975	126.396	117.361	109.774	104.834	113.237	105.530	122.283	121.444	115.637
1977	203.193	170.881	162.872	152.477	164.775	150.644	175.935	174.376	168.843
1979	270.484	236.484	236.477	216.958	230.311	218.902	252.306	243.362	238.121
1981	321.136	304.039	290.338	273.283	283.644	287.179	320.084	306.858	300.097
1983	404.107	384.557	360.412	342.574	357.135	379.831	401.535	378.869	377.361
1985	479.463	454.101	451.852	409.167	440.510	464.008	483.489	445.443	453.070
1987	613.149	557.417	556.097	532.367	574.555	533.800	610.833	545.415	562.770
1989	741.196	673.478	701.703	675.071	709.899	698.411	735.920	666.825	694.603
1991	904.006	793.941	846.804	805.005	866.995	888.764	901.710	829.691	847.955
1993	935.741	900.926	953.876	905.901	994.715	974.752	957.396	891.140	929.449
1994	989.185	933.195	980.673	925.450	1.027.693	985.188	974.645	935.680	959.518
1995	1.068.733	1.026.157	1.050.873	1.019.418	1.171.922	1.061.844	1.063.150	1.017.141	1.047.545
1996	1.127.838	1.083.310	1.146.527	1.077.001	1.235.279	1.177.250	1.130.956	1.067.333	1.114.751
1997	1.171.615	1.129.607	1.208.509	1.111.236	1.317.846	1.245.142	1.194.209	1.110.925	1.167.605

FUENTE: Fundación BBV. Renta nacional de España y su distribución provincial. Serie homogénea. Años 1955-1993. Avances 1994-1997

15. Macromagnitudes básicas

15.13.2. Renta familiar disponible neta per cápita al coste de los factores por provincias. Años 1967-1997 (precios constantes. Base 1986) (pesetas)

	Almería	Cádiz	Córdoba	Granada	Huelva	Jaén	Málaga	Sevilla	Andalucía
1967	281.334	333.086	304.704	280.482	282.797	273.870	344.799	364.733	318.026
1969	329.754	386.276	340.387	327.627	328.947	322.087	393.555	401.319	363.342
1971	379.270	423.045	392.748	372.188	365.461	351.257	432.560	446.764	405.298
1973	455.923	471.115	433.524	412.236	427.059	391.711	509.011	502.091	459.806
1975	524.031	508.054	458.732	443.835	470.448	430.207	542.996	525.732	494.176
1977	588.965	511.621	480.449	456.518	480.674	440.222	539.677	524.914	504.159
1979	549.095	501.345	497.113	460.046	493.911	452.089	537.965	517.131	503.107
1981	527.924	509.876	488.702	458.068	482.305	470.014	546.497	516.249	504.195
1983	533.968	507.197	480.229	455.188	476.053	498.139	537.171	502.746	500.745
1985	528.976	495.365	498.787	449.338	490.436	503.153	529.502	487.676	496.733
1987	591.843	532.954	533.120	507.499	558.091	512.579	578.605	519.988	537.919
1989	626.698	568.960	593.406	565.055	609.983	593.735	608.701	560.781	584.387
1991	674.078	583.608	630.626	586.995	658.410	675.660	639.556	606.588	622.535
1993	618.753	591.780	636.384	584.151	681.825	661.746	596.211	580.434	606.967
1994	623.344	585.186	624.474	573.283	669.114	639.442	585.091	582.978	599.774
1995	636.075	609.755	622.187	594.552	722.161	636.063	602.966	595.621	615.732
1996	646.585	624.854	677.817	608.303	736.864	712.276	620.450	608.479	639.632
1997	663.993	648.827	740.599	619.798	776.940	789.014	643.466	623.940	668.540

FUENTE: Fundación BBV. Renta nacional de España y su distribución provincial. Serie homogénea. Años 1955-1993. Avances 1994-1997

15.14. Valor añadido bruto al coste de los factores. Años 1900-1998

**15.14.1. Valor añadido bruto (VAB) al coste de los factores por sectores económicos en Andalucía.
Años 1900-1998** (precios corrientes) (millones de pesetas)

	Agrario	Industria	Construcción	Servicios	Total	Andalucía/ España
1900	965	613	184	1.026	2.787	21,24
1901	934	622	182	1.000	2.737	19,81
1902	912	561	183	972	2.629	19,68
1903	939	520	200	965	2.624	18,19
1904	1.149	579	245	1.133	3.105	21,49
1905	1.189	569	260	1.186	3.205	22,42
1906	1.220	650	270	1.261	3.402	23,78
1907	1.194	803	294	1.295	3.586	22,86
1908	1.043	742	232	1.219	3.236	21,68
1909	1.063	576	227	1.063	2.930	19,20
1910	941	608	209	989	2.747	18,67
1911	945	679	210	1.012	2.846	18,20
1912	1.018	581	230	1.021	2.850	18,06
1913	1.095	736	250	1.138	3.218	19,29
1914	1.074	719	245	1.100	3.138	19,30
1915	1.240	875	171	1.251	3.536	19,03
1916	1.269	996	193	1.353	3.812	17,83
1917	1.238	1.175	213	1.479	4.104	17,92
1918	1.343	1.075	247	1.565	4.230	14,66
1919	1.658	1.252	283	1.754	4.946	15,51
1920	1.969	1.316	331	1.992	5.607	15,11
1921	1.862	1.316	314	1.834	5.326	16,08
1922	1.482	1.060	246	1.675	4.462	13,12
1923	1.460	1.207	248	1.709	4.624	13,40
1924	1.703	1.281	280	1.917	5.180	13,63
1925	1.912	1.305	309	2.104	5.630	13,72
1926	1.864	1.512	322	2.188	5.886	15,02
1927	2.102	1.731	299	2.310	6.443	15,38
1928	1.840	1.427	301	2.143	5.711	14,07
1929	2.090	1.872	325	2.567	6.855	15,42
1930	1.767	1.534	301	2.257	5.860	13,56
1931	1.981	1.422	323	2.416	6.141	14,48
1932	2.228	1.272	321	2.406	6.227	14,46
1933	2.177	1.357	354	2.584	6.472	16,06
1934	2.408	1.286	340	2.633	6.666	15,31
1935	2.181	1.450	348	2.637	6.616	15,29
1936	2.109	1.199	443
1937	2.501	1.012	496
1938	3.031	1.284	580
1939	3.634	1.440	695
1940	4.514	1.384	773
1941	6.261	2.000	1.024
1942	7.310	2.446	981	6.711	17.448	18,95
1943	7.525	2.031	992	6.959	17.507	17,74
1944	8.057	2.714	1.021	7.209	19.001	16,46

CONTINUA →

15. Macromagnitudes básicas

15.14.1. Valor añadido bruto (VAB) al coste de los factores por sectores económicos en Andalucía. Años 1900-1998 (precios corrientes) (millones de pesetas)

CONTINUACIÓN

	Agrario	Industria	Construcción	Servicios	Total	Andalucía/ España
1945	7.775	2.613	1.200	8.038	19.626	16,29
1946	12.235	3.333	1.468	11.096	28.132	18,76
1947	13.155	4.924	1.746	12.984	32.810	19,45
1948	13.726	5.760	1.966	14.263	35.716	20,21
1949	15.631	4.771	2.111	15.089	37.602	19,45
1950	16.534	6.976	2.751	16.518	42.780	18,16
1951	15.943	8.845	3.301	18.281	46.370	14,64
1952	15.180	11.932	3.567	19.506	50.185	14,76
1953	15.120	10.784	3.517	19.786	49.206	13,58
1954	15.099	11.596	3.992	21.879	52.567	13,30
1955	16.739	12.479	4.204	24.668	58.090	13,48
1957	21.343	15.806	5.231	32.304	74.684	13,14
1959	27.566	19.192	5.944	39.787	92.489	13,16
1961	31.213	23.904	7.853	49.630	112.600	12,93
1963	40.710	30.996	11.596	66.764	150.066	12,73
1965	46.819	39.766	16.322	88.017	190.924	12,61
1967	52.325	49.915	20.432	116.554	239.226	12,66
1969	58.953	64.740	26.471	148.622	298.786	12,58
1971	75.999	82.899	34.998	196.814	390.710	12,76
1973	101.450	112.928	58.359	276.886	549.623	12,62
1975	130.574	166.102	91.449	412.762	800.887	12,39
1977	196.912	249.350	137.394	634.095	1.217.751	12,57
1979	245.125	341.753	194.324	944.367	1.725.569	12,51
1981	276.979	458.366	193.473	1.284.311	2.213.129	12,46
1983	363.837	576.738	244.838	1.709.228	2.894.641	12,49
1985	471.807	680.208	288.936	2.175.979	3.616.930	12,48
1987	507.046	853.195	360.379	2.895.340	4.615.960	12,37
1989	628.817	1.007.053	571.837	3.673.792	5.881.499	12,47
1991	768.022	1.148.641	791.430	4.578.759	7.286.852	12,69
1993	869.580	1.182.757	682.780	5.329.689	8.064.806	12,75
1994	949.581	1.239.648	729.414	5.670.726	8.589.369	12,81
1995	952.809	1.398.323	831.896	6.162.457	9.345.485	12,89
1996	1.212.641	1.449.082	846.645	6.547.611	10.055.979	13,12
1997	1.264.899	1.541.823	890.650	6.934.709	10.632.081	13,13
1998	1.230.190	1.637.549	979.630	7.453.993	11.301.362	13,05

FUENTES: Años 1900-1955: Elaboración propia

Años 1955-1998: Fundación BBV. Renta nacional de España y su distribución provincial. Serie homogénea. Años 1955-1993. Avances 1994-1997

15.14.2. Valor añadido bruto (VAB) al coste de los factores por sectores económicos en Andalucía.
Años 1900-19998 (precios constantes. Base 1986) (millones de pesetas)

	Agrario	Industria	Construcción	Servicios	Total
1900	197.663	162.190	40.030	183.952	583.834
1901	209.036	178.984	40.372	194.561	622.954
1902	208.598	167.239	40.717	194.632	611.186
1903	204.637	154.792	41.080	192.822	593.332
1904	204.343	146.693	41.432	192.446	584.914
1905	200.605	139.576	41.837	191.368	573.387
1906	215.201	156.966	42.196	202.701	617.064
1907	219.033	193.184	42.598	214.141	668.955
1908	219.128	193.324	42.978	217.665	673.095
1909	226.235	162.471	43.367	203.720	635.793
1910	226.611	198.373	43.751	214.116	682.851
1911	224.721	220.110	44.295	221.676	710.802
1912	225.627	187.083	49.177	217.541	679.428
1913	221.624	213.028	49.756	226.358	710.766
1914	222.457	217.341	50.489	227.148	717.434
1915	223.301	248.509	51.004	237.076	759.891
1916	224.342	251.665	51.475	241.420	768.901
1917	225.093	278.030	52.966	248.703	804.792
1918	226.665	220.847	53.501	236.679	737.692
1919	227.977	230.383	54.731	223.747	736.837
1920	229.724	209.101	55.360	225.646	719.832
1921	230.376	223.020	55.986	233.946	743.328
1922	231.607	232.417	56.797	241.662	762.482
1923	244.915	267.302	57.749	255.754	825.719
1924	234.950	255.592	58.698	255.206	804.446
1925	241.772	243.846	60.740	260.424	806.783
1926	236.522	274.665	61.496	267.739	840.422
1927	257.581	342.472	62.255	292.801	955.108
1928	250.590	283.815	63.021	282.679	880.105
1929	282.200	350.606	64.145	335.610	1.032.560
1930	282.979	314.388	64.852	332.052	994.271
1931	280.739	285.568	68.236	337.394	971.937
1932	290.151	260.360	69.250	333.687	953.448
1933	277.564	259.939	71.415	341.412	950.331
1934	297.402	258.782	71.941	351.546	979.670
1935	292.763	286.480	72.453	363.322	1.015.018
1936	292.680	207.348	72.973
1937	292.602	157.422	73.508
1938	292.528	172.147	74.047
1939	292.457	162.366	74.592
1940	298.391	141.329	75.140
1941	305.732	155.248	75.693
1942	302.623	180.702	76.250	340.520	900.096
1943	317.126	149.428	76.803	352.116	895.473
1944	318.935	195.358	77.350	367.426	959.068

CONTINUA →

15. Macromagnitudes básicas

15.14.2. Valor añadido bruto (VAB) al coste de los factores por sectores económicos en Andalucía. Años 1900-1998 (precios constantes. Base 1986) (millones de pesetas)

CONTINUACIÓN

	Agrario	Industria	Construcción	Servicios	Total
1945	294.490	165.065	79.793	363.240	902.588
1946	343.561	173.339	80.355	388.829	986.085
1947	342.611	216.780	80.921	389.331	1.029.643
1948	339.762	226.772	81.476	400.347	1.048.358
1949	358.111	176.214	82.052	406.775	1.023.153
1950	359.528	220.671	82.635	420.602	1.083.436
1951	367.180	220.847	84.078	429.390	1.101.494
1952	366.416	301.170	85.766	466.383	1.219.735
1953	365.808	259.799	87.430	468.865	1.181.902
1954	365.944	268.178	89.740	508.386	1.232.248
1955	375.435	279.889	94.291	553.273	1.302.887
1957	254.374	161.757	111.787	887.105	1.415.023
1959	282.358	179.467	117.625	890.454	1.469.904
1961	283.506	218.903	149.795	1.033.857	1.686.061
1963	336.363	257.062	199.398	1.137.563	1.930.386
1965	348.923	310.335	214.839	1.189.027	2.063.124
1967	358.745	363.337	235.079	1.273.313	2.230.474
1969	371.965	453.099	267.054	1.439.240	2.531.358
1971	440.826	526.010	286.398	1.581.541	2.834.775
1973	413.240	606.084	393.624	1.810.484	3.223.432
1975	402.575	669.357	404.890	1.946.128	3.422.950
1977	468.631	718.854	411.308	2.037.594	3.636.387
1979	446.679	763.802	359.289	2.075.712	3.645.482
1981	412.253	795.845	298.233	2.211.890	3.718.221
1983	464.838	781.685	315.555	2.279.024	3.841.102
1985	527.540	755.146	304.406	2.378.615	3.965.707
1987	531.172	822.557	339.589	2.718.651	4.411.969
1989	579.970	887.986	450.026	3.030.472	4.948.454
1991	696.529	927.188	530.409	3.195.510	5.349.636
1993	738.580	890.325	424.464	3.213.416	5.266.785
1994	725.944	902.311	434.242	3.306.441	5.368.938
1995	652.566	967.112	433.725	3.439.815	5.493.218
1996	835.086	977.150	426.258	3.531.405	5.769.899
1997	955.878	1.029.132	439.973	3.662.787	6.087.770
1998	968.687	1.082.956	475.699	3.828.711	6.356.053

FUENTES: Años 1900-1955: Elaboración propia

Años 1955-1998: Fundación BBV. Renta nacional de España y su distribución provincial. Serie homogénea. Años 1955-1993. Avances 1994-1997

15.14.3. Valor añadido bruto (VAB) al coste de los factores per cápita en Andalucía. Años 1900-1998

(pesetas)

	Andalucía		Andalucía/España Índice España=100
	Precios corrientes	Precios constantes Base 1986	
1900	782	163.878	79,43
1901	782	178.059	81,76
1902	761	176.835	84,56
1903	749	169.402	79,70
1904	880	165.822	79,89
1905	900	160.957	78,82
1906	950	172.336	81,70
1907	991	184.827	85,96
1908	884	183.881	83,91
1909	793	172.022	77,76
1910	718	178.341	83,17
1911	706	176.270	77,85
1912	698	166.443	73,75
1913	778	171.934	74,56
1914	751	171.799	77,22
1915	838	180.016	80,04
1916	894	180.309	78,13
1917	954	186.982	82,99
1918	975	170.047	75,65
1919	1.141	170.047	75,47
1920	1.287	165.220	69,45
1921	1.215	169.548	69,80
1922	1.009	172.469	69,22
1923	1.037	185.214	72,64
1924	1.153	179.020	67,92
1925	1.243	178.169	64,39
1926	1.291	184.353	66,88
1927	1.402	207.826	70,84
1928	1.235	190.318	65,27
1929	1.469	221.311	72,25
1930	1.243	210.852	71,48
1931	1.288	203.860	71,90
1932	1.290	197.507	69,11
1933	1.321	193.968	69,29
1934	1.341	197.087	67,85
1935	1.313	201.469	69,81
1936
1937
1938
1939
1940
1941
1942	3.306	170.558	69,86
1943	3.302	168.875	68,82
1944	3.545	178.915	70,14

CONTINUA →

15. Macromagnitudes básicas

15.14.3. Valor añadido bruto (VAB) al coste de los factores per cápita en Andalucía. Años 1900-1998

(pesetas)

CONTINUACIÓN

	Andalucía		Andalucía/España Índice España=100
	Precios corrientes	Precios constantes Base 1986	
1945	3.628	166.833	69,39
1946	5.142	180.226	71,80
1947	5.969	187.314	74,44
1948	6.445	189.170	77,30
1949	6.711	182.609	75,45
1950	7.585	192.098	77,10
1951	8.192	194.599	71,46
1952	8.829	214.576	73,81
1953	8.602	206.619	70,53
1954	9.143	214.317	69,58
1955	10.122	227.014	71,37
1957	12.881	244.051	69,78
1959	15.786	250.877	69,95
1961	19.055	285.320	69,60
1963	25.263	324.968	69,20
1965	32.024	346.050	69,33
1967	39.932	372.315	70,50
1969	49.797	421.887	71,39
1971	65.160	472.768	73,20
1973	91.169	534.690	73,31
1975	131.925	563.840	72,45
1977	198.214	591.898	74,42
1979	275.036	581.048	73,49
1981	343.713	577.463	72,62
1983	438.246	581.539	72,16
1985	537.553	589.388	71,62
1987	675.603	645.746	70,71
1989	849.292	714.559	70,53
1991	1.038.046	762.081	71,53
1993	1.134.108	740.638	71,44
1994	1.203.205	752.084	71,27
1995	1.303.896	766.422	70,74
1996	1.397.157	801.658	72,25
1997	1.470.913	842.223	73,18
1998	1.557.054	875.710	72,91

FUENTES: Años 1900-1955: Elaboración propia

Años 1955-1998: Fundación BBV. Renta nacional de España y su distribución provincial. Serie homogénea. Años 1955-1993. Avances 1994-1997

15.14.4. Valor añadido bruto (VAB) al coste de los factores por sectores económicos. Años 1900-1998

(porcentaje)

	Andalucía					España				
	Agrario	Industria	Construcción	Servicios	Total	Agrario	Industria	Construcción	Servicios	Total
1900	34,63	21,98	6,59	36,80	100,00	33,37	23,11	4,94	38,58	100,00
1901	34,14	22,71	6,64	36,52	100,00	37,10	21,47	4,80	36,63	100,00
1902	34,69	21,36	6,98	36,98	100,00	35,15	20,94	5,25	38,66	100,00
1903	35,79	19,81	7,60	36,79	100,00	36,76	20,52	5,48	37,24	100,00
1904	37,01	18,64	7,88	36,48	100,00	36,24	20,68	5,45	37,63	100,00
1905	37,10	17,76	8,12	37,02	100,00	36,06	20,23	5,41	38,30	100,00
1906	35,87	19,12	7,94	37,07	100,00	36,14	20,48	5,50	37,88	100,00
1907	33,31	22,40	8,19	36,11	100,00	34,52	22,39	5,88	37,21	100,00
1908	32,23	22,94	7,16	37,67	100,00	32,98	23,63	5,32	38,07	100,00
1909	36,28	19,67	7,76	36,30	100,00	37,60	20,40	5,46	36,54	100,00
1910	34,24	22,13	7,61	36,01	100,00	33,42	21,43	6,09	39,06	100,00
1911	33,22	23,85	7,38	35,56	100,00	36,35	20,78	5,84	37,03	100,00
1912	35,71	20,40	8,07	35,83	100,00	32,13	22,70	6,25	38,92	100,00
1913	34,02	22,87	7,76	35,35	100,00	34,97	21,65	5,68	37,70	100,00
1914	34,21	22,92	7,80	35,07	100,00	33,57	22,04	5,52	38,87	100,00
1915	35,06	24,74	4,82	35,38	100,00	38,41	21,20	4,21	36,18	100,00
1916	33,30	26,12	5,08	35,50	100,00	37,55	23,35	3,28	35,82	100,00
1917	30,15	28,63	5,18	36,03	100,00	35,84	23,97	2,67	37,52	100,00
1918	31,74	25,41	5,85	37,00	100,00	34,94	25,06	2,26	37,74	100,00
1919	33,51	25,31	5,71	35,46	100,00	36,54	22,29	2,83	38,34	100,00
1920	35,11	23,46	5,90	35,53	100,00	36,75	22,86	3,08	37,31	100,00
1921	34,95	24,71	5,89	34,44	100,00	34,18	22,51	4,34	38,97	100,00
1922	33,20	23,75	5,51	37,54	100,00	34,24	21,20	6,47	38,09	100,00
1923	31,58	26,10	5,36	36,96	100,00	30,11	24,18	6,82	38,89	100,00
1924	32,87	24,73	5,40	37,01	100,00	30,87	23,66	6,63	38,84	100,00
1925	33,96	23,18	5,49	37,37	100,00	32,43	23,45	6,69	37,43	100,00
1926	31,67	25,69	5,47	37,17	100,00	29,04	24,82	7,42	38,72	100,00
1927	32,63	26,87	4,64	35,86	100,00	32,59	23,03	7,44	36,94	100,00
1928	32,21	24,99	5,27	37,53	100,00	26,81	25,70	8,36	39,13	100,00
1929	30,49	27,31	4,75	37,45	100,00	29,21	25,24	7,75	37,80	100,00
1930	30,16	26,18	5,13	38,53	100,00	25,50	27,16	8,10	39,24	100,00
1931	32,26	23,15	5,25	39,33	100,00	29,44	23,30	7,42	39,84	100,00
1932	35,78	20,43	5,16	38,63	100,00	31,39	21,04	8,27	39,30	100,00
1933	33,63	20,96	5,47	39,93	100,00	27,70	21,79	8,55	41,96	100,00
1934	36,12	19,29	5,09	39,50	100,00	30,69	20,65	7,53	41,13	100,00
1935	32,96	21,91	5,26	39,86	100,00	28,92	22,25	6,66	42,17	100,00
1936	24,91	19,77	6,91	48,41	100,00
1937	29,50	17,60	5,71	47,19	100,00
1938	28,88	19,19	5,12	46,81	100,00
1939	31,29	19,80	4,61	44,30	100,00
1940	32,68	19,30	4,06	43,96	100,00
1941	32,99	19,46	3,84	43,71	100,00
1942	41,89	14,02	5,62	38,47	100,00	34,87	19,40	3,92	41,81	100,00
1943	42,98	11,60	5,66	39,75	100,00	35,13	18,52	3,70	42,65	100,00
1944	42,40	14,28	5,37	37,94	100,00	37,19	19,40	3,65	39,76	100,00

CONTINUA →

15. Macromagnitudes básicas

15.14.4. Valor añadido bruto (VAB) al coste de los factores por sectores económicos. Años 1900-1998

(porcentaje)

CONTINUACIÓN

	Andalucía					España				
	Agrario	Industria	Construcción	Servicios	Total	Agrario	Industria	Construcción	Servicios	Total
1945	39,61	13,32	6,11	40,96	100,00	30,81	20,30	4,29	44,60	100,00
1946	43,49	11,85	5,22	39,44	100,00	34,59	20,40	3,82	41,19	100,00
1947	40,10	15,01	5,32	39,57	100,00	32,36	20,87	4,12	42,65	100,00
1948	38,43	16,13	5,50	39,93	100,00	30,29	21,87	4,21	43,63	100,00
1949	41,57	12,69	5,61	40,13	100,00	30,96	21,34	3,96	43,74	100,00
1950	38,65	16,31	6,43	38,61	100,00	30,69	23,46	3,45	42,40	100,00
1951	34,38	19,08	7,12	39,42	100,00	30,19	26,39	3,45	39,97	100,00
1952	30,25	23,78	7,11	38,87	100,00	27,28	28,99	3,64	40,09	100,00
1953	30,73	21,92	7,15	40,21	100,00	25,03	30,26	3,66	41,05	100,00
1954	28,72	22,06	7,59	41,62	100,00	22,46	30,04	4,97	42,53	100,00
1955	28,82	21,48	7,24	42,47	100,00	21,70	30,67	5,21	42,42	100,00
1957	28,58	21,16	7,00	43,25	100,00	21,37	29,90	6,21	42,52	100,00
1959	29,80	20,75	6,43	43,02	100,00	21,58	29,87	5,85	42,69	100,00
1961	27,72	21,23	6,97	44,08	100,00	19,53	31,14	6,26	43,07	100,00
1963	27,13	20,65	7,73	44,49	100,00	19,05	30,36	6,83	43,77	100,00
1965	24,52	20,83	8,55	46,10	100,00	16,16	31,32	7,64	44,88	100,00
1967	21,87	20,87	8,54	48,72	100,00	14,12	30,88	7,67	47,33	100,00
1969	19,73	21,67	8,86	49,74	100,00	12,81	30,90	7,84	48,45	100,00
1971	19,45	21,22	8,96	50,37	100,00	11,58	30,77	7,79	49,85	100,00
1973	18,46	20,55	10,62	50,38	100,00	10,80	30,13	9,37	49,70	100,00
1975	16,30	20,74	11,42	51,54	100,00	9,43	30,15	10,32	50,10	100,00
1977	16,17	20,48	11,28	52,07	100,00	8,73	29,85	10,45	50,97	100,00
1979	14,21	19,81	11,26	54,73	100,00	7,58	28,79	9,84	53,78	100,00
1981	12,52	20,71	8,74	58,03	100,00	6,37	29,28	7,34	57,00	100,00
1983	12,57	19,92	8,46	59,05	100,00	6,58	28,82	7,02	57,58	100,00
1985	13,04	18,81	7,99	60,16	100,00	6,50	27,81	6,67	59,02	100,00
1987	10,98	18,48	7,81	62,72	100,00	5,72	27,28	6,44	60,55	100,00
1989	10,69	17,12	9,72	62,46	100,00	5,54	25,83	7,73	60,91	100,00
1991	10,54	15,76	10,86	62,84	100,00	5,02	23,96	8,70	62,33	100,00
1993	10,78	14,67	8,47	66,09	100,00	5,05	21,76	7,62	65,57	100,00
1994	11,06	14,43	8,49	66,02	100,00	5,13	21,99	7,55	65,32	100,00
1995	10,20	14,96	8,90	65,94	100,00	4,81	22,47	7,78	64,94	100,00
1996	12,06	14,41	8,42	65,11	100,00	5,41	21,93	7,58	65,08	100,00
1997	11,90	14,50	8,38	65,22	100,00	5,25	22,07	7,52	65,16	100,00
1998	10,89	14,49	8,67	65,96	100,00	4,98	22,13	7,66	65,23	100,00

FUENTES: Años 1900-1955: PRADOS. "Spain's gross domestic product, 1850-1993: Quantitative Conjectures". Elaboración propia

Años 1955-1998: Fundación BBV. Renta nacional de España y su distribución provincial. Serie homogénea. Años 1955-1993. Avances 1994-1997

15.15. Tasa de crecimiento anual del valor añadido bruto al coste de los factores. Años 1900-1998

15.15.1. Valor añadido bruto (VAB) al coste de los factores por sectores económicos. Años 1900-1998
(tasa de crecimiento anual)

	Andalucía					España				
	Agrario	Industria	Construcción	Servicios	Total	Agrario	Industria	Construcción	Servicios	Total
1900-1913	0,88	2,12	1,69	1,61	1,52	1,35	1,25	1,45	1,70	1,46
1913-1929	1,52	3,16	1,60	2,49	2,36	1,59	3,26	3,06	2,87	2,64
1929-1935	0,61	-3,31	2,05	1,33	-0,29	0,42	-1,92	-6,05	2,05	0,04
1900-1935	1,13	1,64	1,71	1,96	1,59	1,30	1,61	0,84	2,30	1,75
1942-1955	1,67	3,42	1,65	3,80	2,89	1,51	4,50	4,75	2,40	2,88
1900-1955	1,17	1,00	1,57	2,02	1,47	0,97	1,76	1,34	1,93	1,60
1955-1975	2,67	7,70	6,17	4,60	4,95	2,44	8,32	6,81	4,93	5,61
1975-1991	3,49	2,06	1,70	3,15	2,83	1,94	2,18	1,10	3,15	2,62
1991-1998	4,82	2,24	-1,54	2,62	2,49	2,14	1,86	0,49	2,18	1,96
1975-1998	3,89	2,11	0,70	2,99	2,73	2,00	2,08	0,91	2,85	2,42
1994-1998	7,48	4,67	2,31	3,73	4,31	4,22	4,02	3,56	3,26	3,54
1955-1998	3,32	4,67	3,21	3,74	3,75	2,20	4,94	3,62	3,81	3,89
1900-1998	2,12	2,59	2,71	2,22	2,29	1,47	3,16	2,43	2,74	2,66

FUENTE: Años 1900-1955: Elaboración propia y PRADOS. Spain's gross domestic product, 1850-1993: Quantitative Conjectures
Años 1955-1998: Fundación BBV. Renta nacional de España y su distribución provincial. Serie homogénea. Años 1955-1993. Avances 1994-1997

15.15.2. Valor añadido bruto (VAB) al coste de los factores por provincias. Años 1955-1998
(tasa de crecimiento anual)

	Andalucía	Almería	Cádiz	Córdoba	Granada	Huelva	Jaén	Málaga	Sevilla	España
1955-1975	4,95	5,87	5,39	3,62	4,35	5,97	4,20	6,04	4,67	5,61
1975-1991	2,83	3,76	2,39	2,87	2,99	1,40	3,30	3,38	2,67	2,62
1991-1998	2,49	2,55	2,66	3,25	2,23	3,69	2,97	2,28	1,77	1,96
1975-1998	2,73	3,39	2,47	2,99	2,76	2,09	3,20	3,05	2,40	2,42
1995-1998	4,98	4,53	4,27	7,42	3,88	4,46	9,10	4,61	3,93	3,75

FUENTE: Elaboración propia
Fundación BBV. Renta nacional de España y su distribución provincial. Serie homogénea. Años. 1955-1993. Avances 1994-1997

15. Macromagnitudes básicas

15.16. Renta per cápita provincial. Años 1955-1998

15.16.1. Renta per cápita por provincias. Años 1955-1998

(tasa de crecimiento anual)

	Andalucía	Almería	Cádiz	Córdoba	Granada	Huelva	Jaén	Málaga	Sevilla	España
1955-1975	4,89	5,73	4,55	4,37	5,05	5,57	5,22	5,47	4,08	4,77
1975-1991	1,81	2,62	1,16	2,33	2,26	0,76	3,03	1,74	1,39	1,76
1991-1998	1,32	4,06	1,15	1,68	1,32	2,35	1,27	1,66	-0,31	1,88
1975-1998	1,66	3,06	1,16	2,13	1,97	1,24	2,49	1,72	0,87	1,80
1995-1998	3,53	3,46	3,45	3,63	3,83	4,46	4,36	3,79	2,50	3,28

FUENTE: Elaboración propia

Fundación BBV. Renta nacional de España y su distribución provincial. Serie homogénea. Años 1955-1993. Avances 1994-1997

15.16.2. Renta per cápita por provincias. Años 1955-1998

(porcentaje respecto al total nacional)

	Andalucía	Almería	Cádiz	Córdoba	Granada	Huelva	Jaén	Málaga	Sevilla	España
1955-1975	70,19	58,47	75,77	63,66	57,62	71,55	53,95	79,78	83,20	100,00
1975-1991	72,14	72,91	73,92	66,43	61,29	77,01	63,13	80,89	75,48	100,00
1991-1998	69,87	82,44	66,72	67,63	61,23	73,07	65,77	78,14	68,09	100,00
1975-1998	71,03	77,52	70,73	66,89	61,12	75,47	64,03	79,62	71,82	100,00
1995-1998	68,88	86,33	65,22	66,89	60,09	72,81	64,74	77,90	65,15	100,00

FUENTE: Elaboración propia

Fundación BBV. Renta nacional de España y su distribución provincial. Serie homogénea. Años 1955-1993. Avances 1994-1997