

## INSTITUTO ANDALUZ DE ADMINISTRACIÓN PÚBLICA

### PROCESO SELECTIVO DE PROMOCIÓN INTERNA PARA INGRESO EN EL CUERPO DE TÉCNICOS DE GRADO MEDIO ,OPCIÓN PESCA (A2.2008)

CORRESPONDIENTE A LAS OFERTAS DE EMPLEO PÚBLICO 2022 Y 2023

#### EJERCICIO ÚNICO:

Primera parte TEÓRICA  
Segunda parte PRÁCTICA

#### **ADVERTENCIAS:**

1. No abra este cuestionario hasta que se le indique.
2. Sólo se calificarán las respuestas marcadas en la Hoja de Examen.
3. Este cuestionario puede utilizarse en su totalidad como borrador.
4. El presente ejercicio, de carácter teórico-práctico, está compuesto de dos partes.
5. La primera parte, de **carácter teórico**, consta de **105 preguntas** tipo test con tres respuestas alternativas, siendo sólo una de ellas la correcta. Las 100 primeras son preguntas ordinarias y evaluables (**a contestar de la 1 a la 100 inclusive**) y 5 son de reserva (**a contestar de la 151 a 155 inclusive**).
6. La segunda parte, de **carácter práctico**, consta de **23 preguntas** tipo test con tres respuestas alternativas, siendo sólo una de ellas la correcta. Las 20 primeras son preguntas ordinarias y evaluables (**a contestar de la 101 a la 120 inclusive**) y 3 son de reserva (**a contestar de la 156 a 158 inclusive**).
7. La puntuación de cada parte del ejercicio, así como su cálculo, será la que se ha publicado en la correspondiente convocatoria.
8. Si observa alguna anomalía en la impresión del cuestionario, solicite su sustitución.
9. El tiempo total para la realización de este ejercicio es de **180 minutos**.
10. Compruebe siempre que el número de la respuesta que señale en su Hoja de Examen es el que corresponde al número de la pregunta del cuestionario.
11. Si necesita alguna aclaración, por favor, levante la mano y pídale en voz baja al personal del Aula, de tal forma que se evite molestar al resto del Aula. El personal del Aula no le podrá dar información acerca del contenido del examen.

**Si desea un ejemplar de este cuestionario podrá obtenerlo en la siguiente página web [www.juntadeandalucia.es/institutodeadministracionpublica](http://www.juntadeandalucia.es/institutodeadministracionpublica) el mismo día de la realización del presente ejercicio.**

## PARTE TEÓRICA. PREGUNTAS ORDINARIAS Y EVALUABLES

1. **Corresponde a la Comunidad Autónoma de Andalucía la competencia exclusiva en materia de:**
  - A) La pesca recreativa, tanto en aguas interiores como en aguas exteriores.
  - B) El marisqueo desde embarcación, tanto en aguas interiores como en aguas exteriores.
  - C) La pesca en la modalidad de arrastre de fondo, tanto en aguas interiores como en aguas exteriores.
2. **¿Como se denomina la corriente oceánica fría que se dirige al norte paralela a la costa oeste del África Austral (Sudáfrica, Namibia, Angola)?**
  - A) La corriente de Benguela.
  - B) La corriente de las Agujas.
  - C) La corriente de Spitzbergen.
3. **¿Cuál es el nombre científico de la especie que aparece en la siguiente fotografía?**

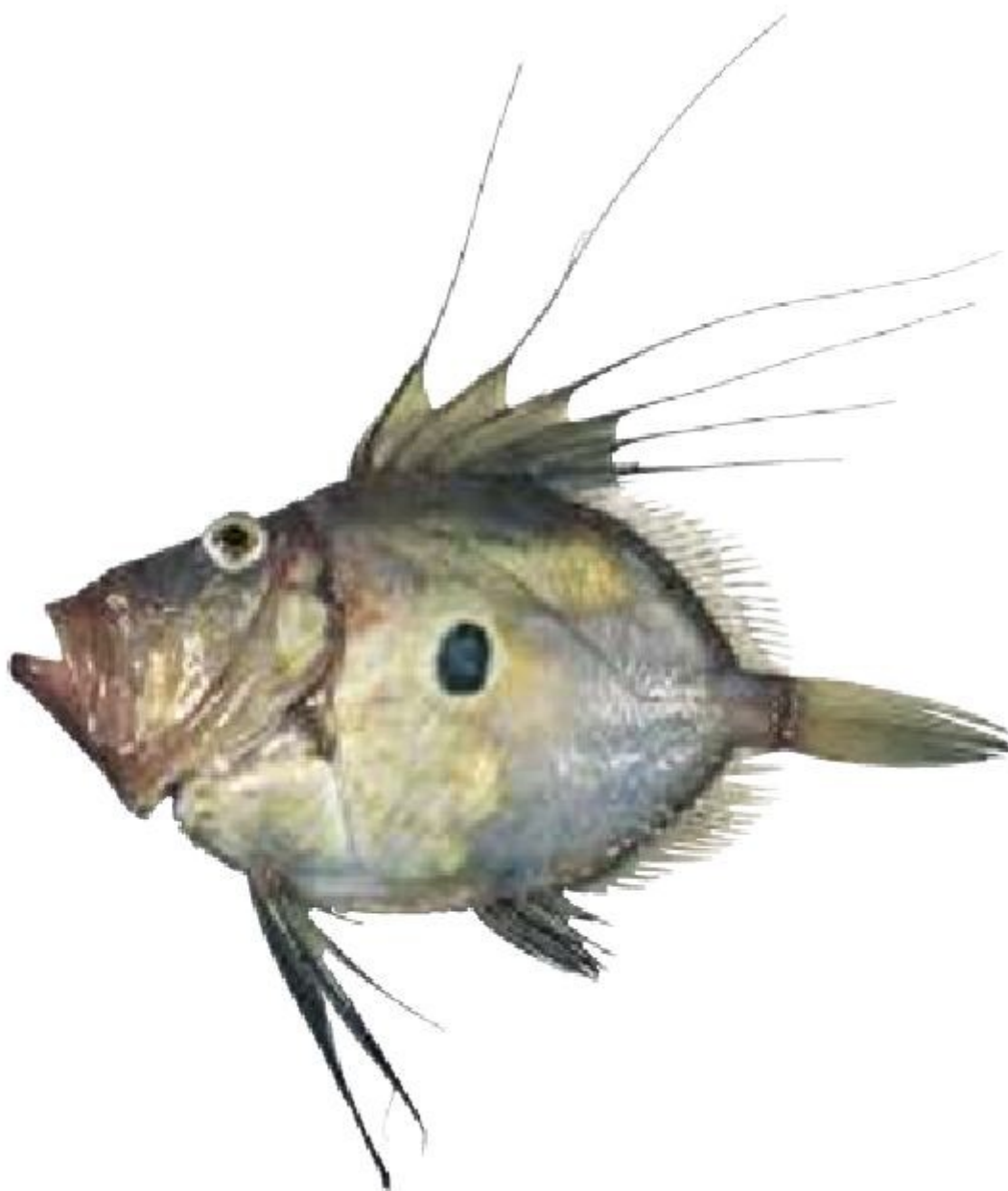

- A) *Scomber scombrus*.
- B) *Zeus faber*.
- C) *Chamelea gallina*.

4. **¿Cuál es el código 3-alfa de la FAO de la coquina, *Donax trunculus*?**
- A) DOT.
  - B) DXL.
  - C) COQ.
5. **Según el Real Decreto 560/1995, de 7 de abril, por el que se establece las tallas mínimas de determinadas especies pesqueras, ¿cuál es la talla mínima autorizada para la merluza (*Merluccius merluccius*) capturada en el Golfo de Cádiz?**
- A) 17 cm.
  - B) 20 cm.
  - C) 27 cm.
6. **Los gadiformes son un orden de actinopterigios, entre los que se incluyen las siguientes especies:**
- A) La dorada (*Sparus aurata*).
  - B) La caballa (*Scomber scombrus*).
  - C) La bacaladilla (*Micromesistius poutassou*).
7. **Según dispone el Decreto 92/2023, de 18 de abril, por el que se regula la pesca marítima en aguas interiores de la Comunidad Autónoma de Andalucía y se ordena la flota que opera exclusivamente en dichas aguas, en las aguas interiores del caladero Mediterráneo andaluz queda prohibido el uso de redes de cerco en fondos inferiores a:**
- A) 35 metros. No obstante, a menos de 300 metros de distancia a la costa, la prohibición se amplía a fondos inferiores a 50 metros.
  - B) 50 metros. No obstante, a menos de 300 metros de distancia a la costa, la prohibición se amplía a fondos inferiores a 75 metros.
  - C) 50 metros. No obstante, a menos de 100 metros de distancia a la costa, la prohibición se amplía a fondos inferiores a 75 metros.
8. **A qué modalidad de pesca nos referimos cuando hablamos de una red de forma próxima a la rectangular, cuyos extremos terminan en puños, que circunda cardúmenes de especies pelágicas y se cierra por su parte inferior por medio de un cabo denominado jareta que pasa a través de una serie de anillas a lo largo de la relinga inferior o burlón y hace que la red pueda fruncirse y cerrarse, dando lugar al embolsamiento del pescado.**
- A) Al palangre de superficie.
  - B) Al cerco.
  - C) Al arrastre de fondo.
9. **Dentro de los artes de pesca de trampa, cómo se denomina a la trampa especializada en la captura de pulpo, construida en forma de cántaro, vasija o recipiente en general, con una abertura que permite la entrada de las capturas al habitáculo interior.**
- A) Volantá.
  - B) Nasa.
  - C) Alcatruz.
10. **Según dispone la Orden de 25 de abril de 2017, por la que se regula la captura de pulpo (*Octopus vulgaris*) con artes específicos en el caladero nacional del Golfo de Cádiz y se crea el Censo de embarcaciones autorizadas para dicha actividad, las embarcaciones incluidas en dicho censo podrán:**
- A) Alternar su actividad con el resto de modalidades propias de artes menores.
  - B) Simultanear su actividad con el resto de modalidades propias de artes menores.
  - C) Mantener a bordo pulpos de peso inferior a 1 kg

11. La Orden de 18 de febrero de 2016, por la que se regulan los artes de trampa para la captura de pulpo (*Octopus vulgaris*) en el litoral mediterráneo de Andalucía y se crea el censo de embarcaciones autorizadas para dicha actividad, establece un cese temporal para la captura de pulpo con artes de trampa en el periodo comprendido desde:
- A) El 1 de julio hasta el 30 de septiembre de cada año, ambos inclusive.
  - B) El 1 de enero hasta el 15 de marzo, ambos inclusive.
  - C) El 15 de febrero hasta el 15 de abril, ambos inclusive.
12. Según dispone la Orden de Consejería de Agricultura, Ganadería, Pesca y Desarrollo Sostenible, de 25 mayo 2020, por la que se regula la actividad de marisqueo a pie profesional en el litoral de la Comunidad Autónoma de Andalucía, cuál de las siguientes especies no pueden capturar los mariscadores a pie que dispongan de licencia de marisqueo a pie genérica:
- A) Chirla (*Chamelea gallina*).
  - B) Coquina de fango (*Scrobicularia plana*).
  - C) Cangrejo azul (*Callinectes sapidus*).
13. Según dispone la Orden de Consejería de Agricultura, Ganadería, Pesca y Desarrollo Sostenible, de 25 mayo 2020, por la que se regula la actividad de marisqueo a pie profesional en el litoral de la Comunidad Autónoma de Andalucía, la licencia de marisqueo a pie tendrá una vigencia de:
- A) Tres años, coincidentes con años naturales.
  - B) Un año, coincidente con el año natural.
  - C) Dos años, coincidentes con años naturales.
14. La Orden de 5 de diciembre de 2021, por la que se regula la modalidad de marisqueo en inmersión en la Comunidad Autónoma de Andalucía, establece los siguientes tipos de licencia, en función de las especies objetivo:
- A) Licencia de marisqueo en inmersión para erizo de mar y ortiguilla y licencia de marisqueo en inmersión para longueirón.
  - B) Licencia de marisqueo en inmersión para erizo de mar y licencia de marisqueo en inmersión para anémona.
  - C) Licencia de marisqueo en inmersión para ortiguilla y licencia de marisqueo en inmersión para cangrejo azul.
15. Según el Decreto 92/2023, de 18 de abril, por el que se regula la pesca marítima en aguas interiores de la Comunidad Autónoma de Andalucía y se ordena la flota que opera exclusivamente en dichas aguas, en la desembocadura de aquellos ríos en que los estudios biológicos concluyan que su zona estuárica representa un papel fundamental como zona de cría y alevinaje de un elevado número de especies que posteriormente constituyen el objetivo de las principales actividades de pesca marítima, se establecerá el límite marítimo interno de la costa y se declararán dichas aguas como zonas marítimas protegidas, mediante Orden de la Consejería competente en materia de pesca marítima. ¿En qué río o ríos de Andalucía se ha establecido el límite marítimo interno de la costa?
- A) El Guadalquivir.
  - B) El Guadalquivir y el Guadalhorce.
  - C) El Guadalhorce y el Guadiana.

16. Según el Decreto 92/2023, de 18 de abril, por el que se regula la pesca marítima en aguas interiores de la Comunidad Autónoma de Andalucía y se ordena la flota que opera exclusivamente en dichas aguas, cuál de los siguientes artes de pesca está expresamente prohibido dentro de las aguas interiores del litoral andaluz:
- A) La draga mecanizada.
  - B) El boliche.
  - C) El trasmallo.
17. ¿Con qué nombre se conoce al arte de pesca formado por un cordel central de longitud variable al que se fijan ramales (brazoladas) con anzuelos a intervalos determinados por la especie que se pretenda capturar?
- A) Palangre.
  - B) Cruz de San Andrés.
  - C) Tamiz.
18. Según Ley 1/2002, de 4 de abril, de ordenación, fomento y control de la Pesca Marítima, el Marisqueo y la Acuicultura Marina, por marisqueo se entiende:
- A) El ejercicio de la actividad extractiva dirigida de modo exclusivo hacia una o varias especies de moluscos, crustáceos, tunicados y equinodermos filtradores.
  - B) El ejercicio de la actividad extractiva dirigida de modo exclusivo y con artes selectivos y específicos, hacia una o varias especies de moluscos bivalvos y gasterópodos, crustáceos, tunicados y equinodermos.
  - C) El ejercicio de la actividad extractiva dirigida de modo exclusivo y con artes selectivos y específicos, hacia una o varias especies de moluscos, crustáceos, tunicados, equinodermos y otros invertebrados marinos.
19. ¿Cuál de las siguientes modalidades no es una modalidad marisquera?
- A) Los artes trampa para pulpo.
  - B) El arrastre de fondo.
  - C) Los rastros remolcados.
20. Según dispone la Orden de 16 de junio de 2004, por la que se declara una Reserva de Pesca en la desembocadura del río Guadalquivir, cuáles son las limitaciones de uso en la zona A:
- A) Se prohíbe toda actividad pesquera en cualquiera de sus formas a excepción del marisqueo a pie en su zona intermareal.
  - B) Se permite el ejercicio de la pesca con artes menores, con las siguientes limitaciones: se efectuará con artes de red, quedando prohibido el resto de las artes propias de dicha actividad tales como las de anzuelo y las de trampa. Queda prohibido el marisqueo desde embarcación, y las modalidades de cerco y arrastre de fondo.
  - C) Se permite el ejercicio de la pesca con artes menores, con las siguientes limitaciones: se efectuará con artes de red, quedando prohibido el resto de las artes propias de dicha actividad tales como las de anzuelo y las de trampa. Quedan prohibidas las modalidades de cerco y arrastre de fondo.
21. Según dispone la Orden de 1 de abril de 2011, por la que se crea una reserva marisquera en la provincia de Huelva y se modifica la Orden de 24 de septiembre de 2008, ¿en qué zonas de la reserva marisquera queda prohibido el ejercicio de la pesca profesional desde embarcación en cualquiera de sus modalidades?
- A) En las zonas situadas en las aguas exteriores.
  - B) En las zonas A1 y A2.
  - C) En las zonas A1 y B.

- 22. El Decreto 129/2021, de 30 de marzo, por el que se regula y fomenta la actividad de pesca-turismo y otras actividades de diversificación pesquera y acuícola en la Comunidad Autónoma de Andalucía define la Pesca-turismo como:**
- A)** Un tipo de actividad de turismo pesquero o marinero desarrollada por parte de profesionales del sector, mediante contraprestación económica, a bordo de embarcaciones propias de la actividad de pesca, marisqueo o acuicultura, inscritas en el Registro General de la Flota Pesquera, dependiente del Ministerio competente en materia de pesca marítima, que tiene por objeto la valorización y difusión de su trabajo y la promoción de sus productos.
  - B)** El desarrollo de actividades complementarias realizadas por profesionales del sector pesquero, marisquero y acuícola, con el fin de reforzar la economía de las comunidades pesqueras y acuícolas, y en la que los turistas podrán ejercer la actividad pesquera, marisquera o acuícola.
  - C)** La actividad desarrollada por parte de aficionados a la pesca que desarrollan la actividad del turismo local costero sin contraprestación económica, orientadas a la valorización, promoción y difusión de dicha actividad, sus productos, patrimonio y cultura.
- 23. De las siguientes especies, ¿cuál de ellas es una especie pelágica?**
- A)** Boquerón (*Engraulis encrasicolus*).
  - B)** Rodaballo (*Scophthalmus maximus*).
  - C)** Salmonete de fango (*Mullus barbatus*).
- 24. Según dispone el Reglamento (UE) 2019/1241 del Parlamento Europeo y del Consejo, de 20 de junio de 2019, sobre la conservación de los recursos pesqueros y la protección de los ecosistemas marinos con medidas técnicas, cuando se disponga de más de un método para medir la talla de una especie marina:**
- A)** No se considerará que el ejemplar se encuentra por debajo de la talla mínima de referencia a efectos de conservación si la talla medida mediante cualquiera de estos métodos es igual o superior a la talla mínima de referencia a efectos de conservación.
  - B)** La talla medida mediante los dos métodos debe ser igual o superior a la talla mínima de referencia a efectos de conservación en ambas mediciones para considerar que el ejemplar cumple con la talla mínima de referencia a efectos de conservación.
  - C)** Se tendrá en cuenta la talla media resultante de aplicar ambos métodos para comprobar si el ejemplar cumple con la talla mínima de referencia a efectos de conservación.
- 25. Según dispone el Reglamento (UE) 2019/1241 del Parlamento Europeo y del Consejo, de 20 de junio de 2019, sobre la conservación de los recursos pesqueros y la protección de los ecosistemas marinos con medidas técnicas, ¿cuál de las siguientes especies tiene prohibida su pesca en todas las aguas de la Unión?**
- A)** Brótola de fango (*Phycis blennoides*).
  - B)** Pez sierra común (*Pristis pristis*).
  - C)** Caramel (*Spicara smaris*).
- 26. El mojarco de la almadraba es:**
- A)** El recinto cerrado, de forma rectangular, que constituye el cuerpo de la almadraba y se sitúa paralelo a la costa.
  - B)** El compartimento perteneciente al cuadro, de forma troncocónica, con red horizontal que se iza del fondo a la superficie permitiendo la levantada de las capturas.
  - C)** El cable del que cuelgan varios cabos, separa al buche del copo y constituye el punto de intersección de las líneas o puntos que, desde tierra, señalan la situación de la almadraba según las coordenadas establecidas, constituyendo el centro de la almadraba y punto de arranque para el calamento de la misma.

27. Según la Orden APA/62/2003, de 20 de enero, por la que se regula el ejercicio de la actividad pesquera con arte de almadraba y la concesión de las licencias, ninguna de las partes que componen un arte de almadraba puede estar ubicada a una distancia superior a:
- A) No existe una distancia límite.
  - B) Dos millas de la costa, contadas desde la línea de bajamar escorada.
  - C) Seis millas de la costa, contadas desde la línea de bajamar escorada.
28. ¿Cuáles son las 5 lonjas pesqueras de la provincia de Almería?
- A) Garrucha, Níjar, Almería, El Ejido y Adra.
  - B) Cuevas de Almanzora, Carboneras, Almería, Roquetas de Mar y Adra.
  - C) Garrucha, Carboneras, Almería, Roquetas de Mar y Adra.
29. La Orden APA/466/2023, de 3 de mayo, por la que se regula la actividad de las flotas que operan al amparo del acuerdo entre el Reino de España y la República Portuguesa, establece entre las condiciones para el ejercicio de la actividad pesquera en el Acuerdo fronterizo del río Guadiana:
- A) El ejercicio de esta actividad podrá realizarse dentro de 12 millas, extendiéndose hasta las 15 millas al este y al oeste de la frontera del Guadiana (esto es, hasta el meridiano de Torre de Aires, en Portugal). En todo caso, para la pesca artesanal, el límite será de 7 millas para cada lado de la frontera, esto es, entre el meridiano de Redondela en España y de Cacela a Velha en Portugal.
  - B) El ejercicio de esta actividad podrá realizarse dentro de 10 millas, extendiéndose hasta las 30 millas al este y al oeste de la frontera del Guadiana (esto es, hasta el meridiano de Torre de Aires, en Portugal). En todo caso, para la pesca artesanal, el límite será de 7 millas para cada lado de la frontera, esto es, entre el meridiano de Redondela en España y de Cacela a Velha en Portugal.
  - C) El ejercicio de esta actividad podrá realizarse dentro de 8 millas, extendiéndose hasta las 10 millas al este y al oeste de la frontera del Guadiana (esto es, hasta el meridiano de Torre de Aires, en Portugal). En todo caso, para la pesca artesanal, el límite será de 7 millas para cada lado de la frontera, esto es, entre el meridiano de Redondela en España y de Cacela a Velha en Portugal.
30. De acuerdo con lo establecido en la Orden ARM/1744/2011, de 15 de junio, por la que se regula la reserva marina de Cabo de Gata-Níjar, y se define su delimitación y usos permitidos, ¿en qué condiciones puede practicarse la pesca marítima de recreo desde embarcación por fuera de las zonas de reserva integral?
- A) El horario de actividad será entre la salida y la puesta del sol.
  - B) Los días hábiles para la práctica de esta actividad son los martes, jueves, sábados, domingos y festivos de ámbito nacional y autonómico andaluz.
  - C) Las respuestas A) y B) son correctas.
31. De acuerdo con la Orden de 27 de abril de 2018, por la que se adaptan las zonas de producción de moluscos bivalvos y otros invertebrados marinos de la Comunidad Autónoma de Andalucía, los moluscos bivalvos recolectados en zonas de producción clase B:
- A) Únicamente pueden comercializarse para el consumo humano tras su reinstalación durante un período prolongado, de modo que cumplan las normas sanitarias contempladas en el Anexo III. Sección VII. Capítulo V del Reglamento (CE) 853/2004, de 29 de abril de 2004.
  - B) Únicamente pueden comercializarse para el consumo humano tras su tratamiento en un centro de depuración o su reinstalación, de modo que cumplan las normas sanitarias contempladas en el Anexo III. Sección VII. Capítulo V del Reglamento (CE) 853/2004, de 29 de abril de 2004.
  - C) Pueden comercializarse para el consumo humano tras su captura sin tener la obligación de tratamiento en un centro de depuración o su reinstalación, permitiéndose la venta directa, de modo que cumplan las normas sanitarias contempladas en el Anexo III. Sección VII. Capítulo V del Reglamento (CE) 853/2004, de 29 de abril de 2004.

32. En relación con la Resolución de 8 de marzo de 2023, de la Dirección General de Pesca y Acuicultura, por la que se modifica el anexo de la Orden de 27 de abril de 2018, por la que se adaptan las zonas de producción de moluscos bivalvos y otros invertebrados marinos de la Comunidad Autónoma de Andalucía, ¿en cuál de las siguientes zonas de producción se puede ejercer el marisqueo de la especie longueirón (*Solen marginatus*)?:
- A) AND 103.
  - B) AND 203.
  - C) AND 303.
33. Una de las principales especies de interés pesquero de Andalucía es el pulpo (*Octopus vulgaris*). En relación con la identificación morfológica de dicha especie, indica la correcta:
- A) Molusco que presenta ocho brazos con dos filas de ventosas sésiles.
  - B) Molusco que presenta ocho brazos con una fila de ventosas sésiles.
  - C) Equinodermo que presenta ocho brazos con una fila de ventosas sésiles.
34. De acuerdo con lo establecido en la Orden de 22 de febrero de 2018, por la que se establecen las tallas mínimas de captura y épocas de veda para los moluscos bivalvos y gasterópodos de la Comunidad Autónoma de Andalucía, el periodo de veda y la talla de la especie ostión, también conocida como ostra rizada, (*Magallana gigas*) es:
- A) Veda del 1 de abril al 31 de mayo y talla mínima de 40mm.
  - B) Veda del 1 de mayo al 30 de junio y talla mínima de 50 mm.
  - C) Veda del 1 de junio al 31 de julio y talla mínima de 60mm.
35. De acuerdo con lo establecido en la Orden de 22 de febrero de 2018, por la que se establecen las tallas mínimas de captura y épocas de veda para los moluscos bivalvos y gasterópodos de la Comunidad Autónoma de Andalucía, la talla de la especie concha fina o almejón (*Callista chione*) es:
- A) 25 mm.
  - B) 50 mm.
  - C) 60 mm.
36. De acuerdo con lo establecido en la Orden de 22 de febrero de 2018, por la que se establecen las tallas mínimas de captura y épocas de veda para los moluscos bivalvos y gasterópodos de la Comunidad Autónoma de Andalucía, el periodo de veda de la especie almeja fina (*Ruditapes decussatus*) es:
- A) Del 1 de mayo al 30 de junio.
  - B) Del 1 de junio al 31 de julio.
  - C) Del 1 de abril al 31 de mayo.
37. El Reglamento (UE) n.º 1380/2013 del Parlamento Europeo y del Consejo, de 11 de diciembre de 2013, sobre la Política Pesquera Común, tiene por objeto garantizar una explotación sostenible de los recursos pesqueros vivos y de la acuicultura en el marco de un desarrollo sostenible, teniendo en cuenta de manera equilibrada los aspectos económicos, medioambientales y sociales. Para ello, dispone de algunos instrumentos de gestión, como la fijación de los Totales Admisibles de Capturas (TAC). Señala cuál de las siguientes especies de interés pesquero para la flota Andaluza no está sometida a TAC:
- A) Dorada (*Sparus aurata*).
  - B) Gamba roja del Mediterráneo (*Aristeus antennatus*).
  - C) Sardina (*Sardina pilchardus*).



38. **¿Qué descanso obligatorio establece el Decreto 64/2012, de 13 de marzo, por el que se regulan las jornadas y horarios de las actividades de marisqueo y pesca profesional, para la modalidad de arrastre de fondo en aguas del caladero nacional del Golfo de Cádiz y en aguas del caladero nacional del Mediterráneo?:**
- A) Descanso obligatorio: viernes, sábado y domingo.
  - B) Descanso obligatorio: sábado y domingo.
  - C) Descanso obligatorio: domingo y lunes.
39. **De acuerdo con el Decreto 58/2017, de 18 de abril, por el que se regula la acuicultura marina en Andalucía, en relación con la clasificación de los tipos de cultivo marino:**
- A) Cultivo extensivo: es aquel que mantiene densidades de cultivo bajas (para cultivo de peces hasta 1 Kg/m<sup>3</sup> ó m<sup>2</sup>), en el tipo de ambiente e instalación donde se desarrolla. Siendo la intervención humana mínima, de forma que no existe alimentación externa aportada, ni introducción de larvas/alevines/semillas/postlarvas, procedentes de criaderos, ni equipos de apoyo a la producción acuícola.
  - B) Los tipos de cultivos marinos se clasifican exclusivamente en tres categorías: cultivo intensivo, cultivo extensivo y cultivo extensivo mejorado.
  - C) Las respuestas A) y B) son correctas.
40. **De acuerdo con el Decreto 58/2017, de 18 de abril, por el que se regula la acuicultura marina en Andalucía, en relación con la clasificación de los tipos de instalación, ¿cuál de las siguientes es la respuesta correcta?:**
- A) Los long-lines son instalaciones que consisten en estructuras de material semirígidos que dan soporte y flotación a bolsas de red, en cuyo interior se cultivan peces y otras especies.
  - B) Los parques de cultivo son instalaciones donde el cultivo se realiza en la zona intermareal.
  - C) Las jaulas o viveros son instalaciones donde el cultivo se realiza en estructuras con flotabilidad controlada, que consta de una línea madre de las que cuelgan a su vez cuerdas, cestas u otros dispositivos de cultivo.
41. **De acuerdo con el Decreto 58/2017, de 18 de abril, por el que se regula la acuicultura marina en Andalucía, según las diferentes fases de cultivo marino, la cuarta fase es aquella en que se lleva a cabo:**
- A) El mantenimiento hasta la talla comercial de las especies objetivo procedentes del medio natural o de la fase de preengorde o semillero.
  - B) La aclimatación de los alevines, postlarvas y semillas resultantes de la fase de incubación o criadero.
  - C) El mantenimiento hasta la madurez sexual de los alevines, postlarvas y semillas resultantes del preengorde o procedentes del medio natural.
42. **Según lo establecido en el artículo 8 del Decreto 58/2017, de 18 de abril, por el que se regula la acuicultura marina en Andalucía, siempre que no sea requerido por otra normativa de carácter sectorial, el trámite de información pública no será necesario cuando:**
- A) La explotación se encuentre en terrenos de propiedad pública.
  - B) En proyectos experimentales.
  - C) Para modificaciones de las autorizaciones de cultivos marinos que tengan el carácter de sustancial.

43. Según lo establecido en la Ley 1/2002, de 4 de abril, de ordenación, fomento y control de la Pesca Marítima, el Marisqueo y la Acuicultura Marina, en su Título X "Control e Inspección", ¿cuál es la respuesta correcta?:
- A) Los inspectores de la Inspección pesquera tendrán la consideración de agentes de la autoridad pública en el desempeño de las funciones que le son propias.
  - B) Los inspectores de la Inspección pesquera podrán ejercer funciones extraordinarias de inspección en los ámbitos correspondientes a la ordenación de la comercialización de los productos de la pesca en destino.
  - C) Las respuestas A) y B) son correctas.
44. De acuerdo con la Ley 1/2002, de 4 de abril, de ordenación, fomento y control de la Pesca Marítima, el Marisqueo y la Acuicultura Marina, los inspectores con competencias en estas materias, en el ejercicio de sus funciones y acreditando su identidad, podrán acceder a las industrias y establecimientos que desarrollen actividades reguladas en la presente Ley y, en particular, las siguientes:
- A) Instalaciones portuarias, embarcaciones y vehículos.
  - B) Establecimientos de comercialización y domicilios, aun sin el consentimiento expreso del propietario.
  - C) Industria de construcción, reparación y mantenimiento de vehículos.
45. El Real Decreto 1027/1989, de 28 de julio, sobre abanderamiento, matriculación de buques y registro marítimo, establece que el registro de matrícula se llevará en varios libros foliados denominados "Listas". En relación a dicha clasificación, ¿cuál es respuesta correcta?:
- A) En la Lista Cuarta, se registrarán los buques de construcción nacional o importados con arreglo a la legislación vigente destinados a la captura y extracción con fines comerciales de pescado y de otros recursos marinos vivos.
  - B) En la lista sexta se registrarán los buques de recreo cuya eslora de casco sea superior a 24 metros, con un desplazamiento inferior a 3000 GT y capacidad para transportar hasta 12 pasajeros sin contar la tripulación, así como las embarcaciones de recreo cuando unos y otras se exploten con fines lucrativos para el ocio, el deporte o la pesca no profesional.
  - C) En la Lista Tercera, se registrarán las embarcaciones auxiliares de pesca, las auxiliares de explotaciones de acuicultura y los artefactos dedicados al cultivo o estabulación de especies marinas.
46. La matrícula de un barco está compuesta por un conjunto alfanumérico que individualiza a cada buque de los demás. ¿Qué significado tiene la composición de la matrícula 3ª- CA - 1 - 18 - 20, en función de su orden?:
- A) Embarcación auxiliar de pesca - Provincia Marítima Cádiz - Distrito Marítimo - Año de matriculación 2018 - Número de folio.
  - B) Embarcación de pesca - Provincia Marítima Cádiz - Distrito Marítimo - Año de matriculación 2018 - Número de folio.
  - C) Embarcación de pesca - Provincia Marítima Cádiz - Distrito Marítimo - Número de folio - Año de matriculación 2020.
47. La Orden AAA/1589/2012, de 17 de julio, por la que se regula la pesquería del voraz (*Pagellus bogaraveo*) con el arte denominado voracera en el Estrecho de Gibraltar, establece que para izar el arte, cada embarcación podrá llevar un máximo de:
- A) 2 haladores hidráulicos.
  - B) 3 haladores hidráulicos.
  - C) 4 haladores hidráulicos.

48. En España, el Instituto Hidrográfico de la Marina es el organismo competente para la elaboración y publicación de las cartas náuticas oficiales. En relación con las líneas y símbolos comunes usados en cartografía náutica, ¿cuál es el término que define "las líneas que representan iguales valores de profundidad"?:
- A) Enfilación.
  - B) Demora.
  - C) Veril.
49. El Decreto 64/2012, de 13 de marzo, por el que se regula, entre otros aspectos, el sistema de localización y seguimiento de embarcaciones pesqueras andaluzas, garantiza la transmisión de ciertos datos, mediante la instalación de un dispositivo de localización vía satélite a bordo de cada buque. ¿Cuál de los siguientes datos no son transmitidos mediante dicho dispositivo?:
- A) Posición geográfica y rumbo.
  - B) Identificación del buque.
  - C) Identificación de la tripulación.
50. De acuerdo con la Ley 1/2002, de 4 de abril, de ordenación, fomento y control de la Pesca Marítima, el Marisqueo y la Acuicultura Marina, se entiende por comercialización en origen el proceso seguido por los productos de la pesca frescos, congelados o transformados a bordo, que abarca todas o alguna de las siguientes actividades:
- A) La exposición, puesta en venta y venta al por mayor en mercados mayoristas.
  - B) La expedición a los mercados de destino.
  - C) El ofrecimiento al consumo en centros de restauración.
51. De acuerdo con el Decreto 145/2018, de 17 de julio, por el que se regula la comercialización en origen de los productos pesqueros en Andalucía, a los efectos de dicho decreto tienen la consideración de mercados en origen:
- A) Las lonjas, los mercados de abastos y las pescaderías.
  - B) Las lonjas, los centros de transformación y los establecimientos de venta al público.
  - C) Las lonjas, los centros de expedición asociados a lonja y los establecimientos autorizados.
52. De acuerdo con el Decreto 145/2018, de 17 de julio, por el que se regula la comercialización en origen de los productos pesqueros en Andalucía, a qué productos pesqueros no será de aplicación dicho decreto:
- A) A los productos pesqueros capturados por buques de países extracomunitarios.
  - B) A los productos pesqueros capturados por buques de países comunitarios.
  - C) A los productos pesqueros capturados por buques de países no incluidos en el convenio de Ginebra.
53. La industria transformadora de los productos pesqueros andaluces comprende diferentes procesos de elaboración, siendo los productos congelados y ultracongelados los que, durante los últimos años, han liderado el ranking tanto en toneladas producidas como en facturación. ¿Cuál de las siguientes especies, de la industria de congelados, ha producido más toneladas y facturación de producto durante los últimos cinco años?
- A) Pulpo.
  - B) Pez espada.
  - C) Sepia.

54. Según establece el Real Decreto 36/2014, de 24 de enero, por el que se regulan los títulos profesionales del sector pesquero, ¿cuál de los siguientes no es un requisito obligatorio para poder ejercer como marinero de un buque de pesca mayor de 24 metros de eslora?:
- A) Poseer el certificado de Formación básica.
  - B) Haber cumplido dieciocho años de edad.
  - C) Hallarse en posesión de un certificado que acredite haber superado satisfactoriamente el curso de marinero pescador.
55. De acuerdo con el Real Decreto 963/2013, de 5 de diciembre, por el que se fijan las tripulaciones mínimas de seguridad de los buques de pesca y auxiliares de pesca, ¿en qué casos se contempla la posibilidad de asignación de tripulación mínima de "1 tripulante"?
- A) Embarcaciones de pesca artesanal con eslora menor de 12 metros.
  - B) Embarcaciones de pesca artesanal con eslora menor de 10 metros.
  - C) Embarcaciones de pesca artesanal con eslora menor de 8 metros.
56. La Orden de 5 de diciembre de 2021, por la que se establece el Centro Andaluz de Control y Calidad de los Recursos Pesqueros, establece entre sus funciones el apoyo técnico especializado para la coordinación y ejecución de las competencias de inspección y vigilancia de la actividad acuícola, marisquera y pesquera, lonjas y de cualquier actividad derivada de la ordenación del sector pesquero, así como de otras funciones de inspección, vigilancia y control en materia pesquera y acuícola que sean atribuidas a la Agencia de Gestión Agraria y Pesquera de Andalucía. ¿En qué provincia se encuentra dicho centro?
- A) Málaga.
  - B) Sevilla.
  - C) Huelva.
57. Según el artículo 13.1 del Tratado de la Unión Europea, señale cuál de las siguientes es una Institución de la Unión Europea.
- A) El Consejo Interregional.
  - B) El Parlamento Europeo.
  - C) El Banco Europeo de Cuentas.
58. Según dispone el artículo 287 del Tratado de Funcionamiento de la Unión Europea, el Parlamento Europeo y el Consejo, en el ejercicio de su función de control de la ejecución del presupuesto, estarán asistidos por:
- A) El Banco Central Europeo.
  - B) La Comisión.
  - C) El Tribunal de Cuentas.
59. De conformidad con el artículo 112 de la Ley 39/2015, de 1 de octubre, del Procedimiento Administrativo Común de las Administraciones públicas, contra las disposiciones administrativas de carácter general:
- A) Cabrá recurso potestativo de reposición.
  - B) Cabrá recurso de alzada.
  - C) No cabrá recurso en vía administrativa.
60. Según lo dispuesto en la Ley 39/2015, de 1 de octubre, del Procedimiento Administrativo Común de las Administraciones Públicas, ¿qué actuación previa tienen que realizar las Administraciones Públicas para poder impugnar ante el orden jurisdiccional contencioso-administrativo los actos favorables para los interesados que sean anulables?
- A) Declaración expresa de anulabilidad.
  - B) Interponer recurso extraordinario de revisión.
  - C) Declaración de lesividad para el interés público.

- 61. Según recoge el artículo 47 de la Ley 39/2015, de 1 de octubre, del Procedimiento Administrativo Común de las Administraciones Públicas, los actos de las Administraciones Públicas son nulos de pleno derecho en los siguientes casos:**
- A) Los dictados por órgano manifiestamente incompetente por razón de jerarquía.
  - B) Los que tengan un contenido imposible.
  - C) Los actos que incurran en cualquier infracción del ordenamiento jurídico, incluso la desviación de poder.
- 62. De conformidad con la Ley 39/2015, de 1 de octubre, del Procedimiento Administrativo Común de las Administraciones Públicas, el plazo para la interposición del recurso de alzada será de:**
- A) En todo caso será de dos meses.
  - B) Un mes, si el acto fuera expreso.
  - C) Dos meses, si el acto no fuera expreso.
- 63. De acuerdo con lo señalado en el artículo 40.2 de la Ley 39/2015, del Procedimiento Administrativo Común de las Administraciones Pública, toda notificación debe ser cursada:**
- A) Dentro del plazo de un mes a partir de la fecha en el que el acto haya sido dictado.
  - B) Dentro del plazo de diez días a partir de la fecha en el que el acto haya sido dictado.
  - C) Dentro del plazo de cuarenta días a partir de la fecha en el que el acto haya sido publicado.
- 64. Los actos que pongan fin a la vía administrativa, podrán ser recurridos:**
- A) En alzada.
  - B) En alzada o potestativo de reposición.
  - C) Potestativamente en reposición.
- 65. Son entidades instrumentales del sector público andaluz adscritas a la Consejería de Agricultura, Pesca, Agua y Desarrollo Rural:**
- A) La Agencia de Gestión Agraria y Pesquera de Andalucía (AGAPA), la Agencia de Medio Ambiente y Agua de Andalucía (AMAYA), y la Agencia Andaluza del Conocimiento.
  - B) La Agencia de Gestión Agraria y Pesquera de Andalucía (AGAPA), la Agencia de Medio Ambiente y Agua de Andalucía (AMAYA) y la Fundación Centro de Nuevas Tecnologías del Agua (CENTA).
  - C) La Agencia de Gestión Agraria y Pesquera de Andalucía (AGAPA), la Agencia de Medio Ambiente y Agua de Andalucía (AMAYA), y el Instituto de Administración Pública (IAAP).
- 66. Con arreglo al artículo 30.2 de la Ley 39/2015, del Procedimiento Administrativo Común de las Administraciones Públicas, siempre que por Ley o en el Derecho de la Unión Europea no se exprese otro cómputo, cuando los plazos se señalen por días, se entiende que éstos son:**
- A) Naturales.
  - B) Hábiles.
  - C) Festivos.
- 67. Según establece el artículo 3 de la Ley 29/1998, de 13 de julio, reguladora de la jurisdicción contencioso-administrativa, NO corresponde al orden jurisdiccional contencioso administrativo conocer de las cuestiones que se susciten en relación con:**
- A) La protección jurisdiccional de los derechos fundamentales.
  - B) Los contratos administrativos y los actos de preparación y adjudicación de los demás contratos sujetos a la legislación de contratación de las Administraciones públicas.
  - C) Los conflictos de jurisdicción entre los Juzgados y Tribunales y la Administración Pública y los conflictos de atribuciones entre órganos de una misma Administración.

- 68. El informe emitido fuera de plazo en el procedimiento administrativo:**
- A) Será tenido en cuenta al adoptar la correspondiente resolución.
  - B) Podrá no ser tenido en cuenta al adoptar la correspondiente resolución.
  - C) Supondrá la nulidad del procedimiento.
- 69. Las entidades del sector público no podrán contratar verbalmente, salvo que el contrato tenga:**
- A) Duración de un día.
  - B) Carácter de emergencia.
  - C) Carácter de necesidad.
- 70. Según la Ley 9/2017, de 8 de noviembre, de Contratos del Sector Público, ¿qué tipo de contrato es el arrendamiento, con o sin opción de compra, de productos o bienes muebles?**
- A) Contrato de suministro.
  - B) Contrato de concesión de servicios.
  - C) Contrato de servicios.
- 71. Según el artículo 36 de la Ley 9/2007, de 8 de noviembre, de Contratos del Sector Público, los contratos que celebren los poderes adjudicadores se perfeccionan:**
- A) Con su adjudicación definitiva.
  - B) Con su formalización.
  - C) Con su publicación en el Perfil del Contratante.
- 72. La duración de los contratos menores no podrá ser superior a:**
- A) Seis meses, con posibilidad de prórroga.
  - B) Dos años, con posibilidad de prórroga.
  - C) Un año, sin posibilidad de prórroga.
- 73. Según el artículo 2 de la Ley 1/2014, de 24 de junio, de Transparencia Pública de Andalucía, la dirección electrónica disponible a través de redes de telecomunicaciones cuya titularidad, gestión y administración corresponde a la Administración de la Junta de Andalucía, se denomina:**
- A) Portal de la Junta de Andalucía.
  - B) Acceso a la información.
  - C) Publicidad activa.
- 74. En el ámbito de la Administración de la Junta de Andalucía y sus entidades y organismos adscritos, la coordinación general en materia de transparencia será ejercida por:**
- A) La Comisión General de Viceconsejeros y Viceconsejeras.
  - B) El Consejo Consultivo.
  - C) El Consejo de Gobierno.
- 75. Según el artículo 3 de la Ley 12/2007, de 26 de noviembre, para la promoción de igualdad de género en Andalucía, se entiende por representación equilibrada aquella situación que garantice la presencia de mujeres y hombres de forma que, en el conjunto de personas a que se refiera, cada sexo:**
- A) Ni supere el sesenta por ciento ni sea menos del cuarenta por ciento.
  - B) Ni supere el cincuenta por ciento ni sea menos del cincuenta por ciento.
  - C) Ni supere el cincuenta por ciento ni sea menos del cuarenta por ciento.

- 76. En materia de infracciones en materia de pesca marítima de recreo en aguas interiores, ¿qué actividad constituye infracción leve, según el artículo 107.5 de la Ley 1/2002, de 4 de abril?:**
- A) El ejercicio de la pesca recreativa desde tierra, sin estar en posesión de la correspondiente licencia.
  - B) El ejercicio de la pesca recreativa submarina, sin estar en posesión de la correspondiente licencia.
  - C) El ejercicio de la pesca recreativa desde embarcación, sin estar en posesión de la correspondiente licencia.
- 77. En materia de infracciones y sanciones, según establece el artículo 94.3 de la Ley 1/2002, de 4 de abril, ¿quién pueden adoptar medidas provisionales?**
- A) El órgano competente para efectuar las funciones de inspección.
  - B) El órgano competente para instruir el procedimiento.
  - C) El órgano competente para efectuar las funciones de inspección y el órgano competente para instruir el procedimiento.
- 78. De acuerdo con lo establecido en la Ley 3/2001, de 26 de marzo, de Pesca Marítima del Estado, ¿cuál es el plazo máximo para tramitar, resolver y notificar las resoluciones sancionadoras para las infracciones graves en materia de ordenación del sector pesquero y comercialización de los productos de la pesca?**
- A) Siete meses desde la adopción del acuerdo de iniciación del procedimiento.
  - B) Nueve meses desde la adopción del acuerdo de iniciación del procedimiento.
  - C) La Ley 3/2001, de 26 de marzo, no establece dicho plazo, siendo aplicable el plazo de tres meses desde la adopción del acuerdo de iniciación del procedimiento establecido en el artículo 21.3 de la Ley 39/2015, de 1 de octubre, del Procedimiento Administrativo Común de las Administraciones Públicas.
- 79. En el caso de detectarse productos de talla no reglamentaria, ¿qué medida provisional debe adoptarse necesariamente, de conformidad con lo establecido en el artículo 94.2 de la Ley 1/2002, de 4 de abril?:**
- A) La incautación de artes, aparejos, útiles, equipos u otros accesorios reglamentarios utilizados de modo antirreglamentario.
  - B) Incautación de productos de la pesca y acuicultura.
  - C) Inmovilización temporal de la embarcación o del medio de transporte.
- 80. En materia de infracciones y sanciones, de conformidad por lo establecido en el artículo 101.1 Ley 1/2002, de 4 de abril, ¿cuál es uno de los destinos previstos para los productos de la pesca de talla o peso antirreglamentario que sean incautados o decomisados?:**
- A) Serán destinados a su venta, consignándose su importe a resultas del expediente.
  - B) Deberán ser destinados a su destrucción o a instituciones sin ánimo de lucro, previa estimación de su valor.
  - C) Se caracterizarán como subproductos animales no destinados a consumo humano, y se tratarán conforme a la normativa que les sea de aplicación, salvo que en todo caso proceda su destrucción.
- 81. En materia de infracciones a la normativa de marisqueo a pie, ¿cuál es el órgano competente para iniciar los procedimientos sancionadores?**
- A) La Delegación Territorial de la Consejería competente en materia de marisqueo de la provincia a la que pertenezca el municipio en cuyo término municipal se produzca la infracción.
  - B) La Delegación Territorial de la Consejería competente en materia de marisqueo de la provincia en cuyas aguas ejerza sus competencias la capitanía marítima correspondiente.
  - C) La Delegación Territorial de la Consejería competente en materia de marisqueo de la provincia a la que pertenezca el municipio en cuyo término municipal tenga su domicilio el inculpaado.

- 82. Según establece el artículo 99.3 de la Ley 1/2002, de 4 de abril, de ordenación, fomento y control de la Pesca Marítima, el Marisqueo y la Acuicultura Marina, la tenencia de especies de talla inferior a la reglamentaria por vendedor ambulante en cualquier sitio, se considerará:**
- A) Pesca ilegal por falta de licencia, salvo que se trate de pesca recreativa.
  - B) Posesión con fines de comercialización o venta, salvo prueba en contrario.
  - C) Infracción por carencia del documento de trazabilidad contemplado en el artículo 14 del Decreto 145/2018, de 17 de julio, por el que se regula la comercialización en origen de los productos pesqueros en Andalucía.
- 83. Según establece el Decreto 92/2023, de 18 de abril, por el que se regula la pesca marítima en aguas interiores de la Comunidad Autónoma de Andalucía y se ordena la flota que opera exclusivamente en dichas aguas, actualmente se mantienen en las aguas interiores del litoral Mediterráneo andaluz las siguientes condiciones de fondos y distancia para la pesca de arrastre de fondo en aguas interiores:**
- A) Queda habilitada la franja por fuera de la isóbata de 50 metros, a una distancia siempre superior de 0,7 millas náuticas de la costa.
  - B) Queda habilitada la franja por fuera de la isóbata de 50 metros o a una distancia superior de 0,7 millas náuticas de la costa.
  - C) En el caladero mediterráneo queda prohibida la pesca de arrastre de fondo en aguas interiores.
- 84. Según la convención de las Naciones Unidas sobre el Derecho del Mar, la zona económica exclusiva no se extenderá más allá de 200 millas marinas contadas:**
- A) Desde la línea de mayor bajamar (veril cero o cero hidrográfico).
  - B) Desde el borde exterior del mar territorial.
  - C) Desde las líneas de base a partir de las cuales se mide la anchura del mar territorial.
- 85. Uno de los objetivos de establecer los criterios de selección es elegir el/los mejor/es proyecto/s entre todos aquellos que sean elegibles:**
- A) Los criterios de selección solo se aplican a las operaciones cuyo sistema de apoyo es una subvención.
  - B) Los criterios y procedimientos garantizarán que las operaciones que se seleccionen se prioricen con vistas a maximizar la contribución de la financiación de la Unión al logro de los objetivos del programa.
  - C) Los criterios de selección deberán asegurar favorecer el acceso del sector pesquero extractivo a través de una subvención a todas la prioridades del FEMPA.
- 86. A efectos de incentivos en Inversiones productivas y creación de empresas en la acuicultura, se entiende por Acuicultura exclusivamente:**
- A) La definida en el artículo 4 del Reglamento (UE) nº1380/2013 del Parlamento Europeo y del Consejo, de 11 de diciembre de 2013, sobre la Política Pesquera Común, por el que se modifican los Reglamentos (CE) nº 1954/2003 y (CE) nº 1224/2009 del Consejo, y se derogan los Reglamentos (CE) nº 2371/2002 y (CE) nº 639/2004 del Consejo y la Decisión 2004/585/CE del Consejo.
  - B) La cría o el cultivo de especies de peces comerciales con técnicas encaminadas a aumentar la producción de los organismos en cuestión por encima de las capacidades naturales del medio; dichos peces son, a lo largo de toda la fase de cría o cultivo y hasta el momento de su recogida, propiedad de una persona física o jurídica.
  - C) Aquella actividad de cultivo de peces que se desarrolla en zonas de dominio marítimo terrestre.



- 87. El Fondo Europeo Marítimo, de Pesca y de Acuicultura (FEMPA) se articula entre otras en las siguientes prioridades:**
- A)** La PRIORIDAD 1 la cual fomenta la pesca sostenible y la recuperación y conservación de los recursos biológicos acuáticos y avifauna terrestre del litoral.
  - B)** La PRIORIDAD 2: Fomentar las actividades sostenibles de Acuicultura, así como la transformación y comercialización de los productos de la pesca y la acuicultura, contribuyendo así a la seguridad alimentaria de la Unión.
  - C)** Las prioridades 1 a 4 y la 5 como asistencia técnica del fondo.
- 88. La admisibilidad del beneficiario en fondos FEMPA dependerá de:**
- A)** No haber cometido infracciones graves con arreglo al artículo 42 del del Reglamento (CE) nº 1005/2008 del Consejo, o al artículo 90 del Reglamento (CE) nº 1224/2009, o con arreglo a otros actos legislativos adoptados por el Parlamento Europeo y por el Consejo en el marco de la PPC.
  - B)** En cualquier caso, no estar al corriente con las obligaciones fiscales y de la seguridad social en el momento de la solicitud.
  - C)** Las dos anteriores son correctas.
- 89. Ante el incumplimiento de mantenimiento de la condición del beneficiario/a conforme al artículo 11.2 del Reglamento (UE) 2021/1139 del Parlamento Europeo y del Consejo, de 7 de julio de 2021 por el que se establece el Fondo Europeo Marítimo, de Pesca y de Acuicultura, y por el que se modifica el Reglamento (UE) 2017/1004:**
- A)** Deberá procederse a la recuperación de la ayuda, tomándose como fecha de referencia para el cálculo del periodo de 5 años, al que hace referencia el artículo 11, la fecha contable del último pago de la ayuda y la fecha de incumplimiento de la condición de beneficiario, en el caso de incumplimiento de las condiciones establecidas para ser beneficiario/a.
  - B)** Deberá procederse a la recuperación de la ayuda, tomándose como fecha de referencia para el cálculo del periodo de hasta 5 años, al que hace referencia el artículo 10, la fecha contable del último pago de la ayuda y la fecha de incumplimiento de la condición de beneficiario, en el caso de incumplimiento de las condiciones establecidas para ser beneficiario/a.
  - C)** Ninguna de las anteriores es correcta.
- 90. El Estado miembro reembolsará la contribución de los Fondos a operaciones que comprendan inversiones en infraestructuras o inversiones productivas si, en los cinco años siguientes al pago final al beneficiario o en el plazo establecido en las normas sobre ayudas estatales, en caso de ser aplicables, la operación de que se trate se encuentra en la circunstancia siguiente:**
- A)** El cese o la transferencia de una actividad productiva fuera de la región de nivel NUTS 3 en la que recibió ayuda.
  - B)** Un cambio sustancial que afecte a la naturaleza, los objetivos o las condiciones de ejecución de la operación, de modo que se menoscaben sus objetivos originales.
  - C)** Las dos anteriores son correctas.
- 91. El gasto será subvencionable con una contribución del fondo FEMPA si, en la ejecución de operaciones, el beneficiario/a o el socio privado de una operación en el marco de una asociación público-privada lo ha realizado y ha abonado:**
- A)** Entre la fecha de presentación del programa a la Comisión o a partir de la aprobación del programa operativo para España y el 31 de diciembre de 2029.
  - B)** Entre la fecha de presentación del programa a la Comisión y el 31 de diciembre de 2027.
  - C)** Entre la fecha de presentación del programa a la Comisión, o a partir del 1 de enero de 2021 si esta fecha es anterior, y el 31 de diciembre de 2029.

- 92. En relación a las ayudas financiadas con el Fondo Europeo Marítimo, de Pesca y de Acuicultura:**
- A) El IVA es subvencionable para operaciones cuyo importe total sea inferior a cinco millones de euros.
  - B) El IVA no es subvencionable.
  - C) El IVA es subvencionable exclusivamente para las entidades sin ánimo de lucro.
- 93. En relación con las compensaciones para la paralización definitiva de embarcaciones pesqueras busca:**
- A) La Autoridad de gestión velará que la retirada del buque pesquero se realiza a través de su retirada y su readaptación a actividades distintas de la pesca comercial, por ejemplo, buques auxiliares de la lista cuarta.
  - B) La paralización definitiva contribuirá a afrontar el desequilibrio, mediante la reducción de la capacidad de pesca de la flota.
  - C) La compensación a la paralización permanente de las actividades pesqueras se articulará de manera coherente a los Informes anuales de estadística pesquera.
- 94. El tipo de cofinanciación del FEMPA en Andalucía:**
- A) Es un máximo 70% del gasto público.
  - B) Es un máximo 70% excepto en medidas con costes simplificados que la cofinanciación llega al 85% en determinados casos.
  - C) Es un máximo 70% del gasto total excepto en prioridad 4 que es del 85%.
- 95. Las ayudas a las grandes empresas en el ámbito del FEMPA:**
- A) Están prohibidas.
  - B) Están prohibidas excepto en el sector extractivo pesquero.
  - C) Ninguna de las anteriores es correcta.
- 96. En relación con las ayudas a las grandes empresas en el ámbito del fondo FEMPA:**
- A) La intensidad de ayuda se reduce un 20%
  - B) La intensidad de ayuda es del 50% igual que para las PYME en la medida de inversiones productivas en acuicultura.
  - C) La intensidad de ayuda es del 50% igual que para las PYME en la medida de inversiones productivas en acuicultura y en la medida de inversiones en comercialización y transformación de productos pesqueros.
- 97. La autoridad de auditoría en el FEMPA es:**
- A) La Intervención general de la Junta de Andalucía.
  - B) La Intervención general de la Administración del Estado.
  - C) La Dirección General de Fondos Europeos de la Junta de Andalucía.
- 98. El programa FEMPA:**
- A) Es aprobado por la Comisión el 29 de noviembre de 2021.
  - B) Es aprobado por la Comisión el 29 de noviembre de 2022.
  - C) Es aprobado por la Comisión y el Parlamento Europeo el 29 de noviembre de 2021.

**99. A efectos del FEMPA se define y aglutina como pesca costera artesanal:**

- A)** La pesca costera artesanal la realizan buques de pesca marítima y de pesca interior, de eslora total inferior a 12 metros, así como pescadores a pie, incluidos los mariscadores.
- B)** La pesca costera artesanal la realizan buques de pesca marítima y de pesca interior, de eslora total inferior a 12 metros que no utilizan artes de pesca de arrastre.
- C)** La pesca costera artesanal la realizan buques de pesca marítima y de pesca interior, de eslora total inferior a 12 metros que no utilizan artes de pesca de arrastre, así como pescadores a pie, incluidos los mariscadores.

**100. Las organizaciones de productores podrán financiar sus planes de producción y comercialización a través del FEMPA con los siguientes límites:**

- A)** El 25% de los importes comercializados por sus asociados en los tres últimos años.
- B)** En el caso de organizaciones de productores donde todos sus miembros sean embarcaciones de pesca costera artesanal la intensidad de ayuda será del 100%.
- C)** En el caso de organizaciones de productores donde el 90% de sus miembros sean embarcaciones de pesca costera artesanal su intensidad de ayuda será del 80%.

## PARTE TEÓRICA. PREGUNTAS DE RESERVA

151. Según el Anexo III del Reglamento (UE) n.º 1379/2013, del Parlamento Europeo y del Consejo, de 11 de diciembre de 2013, por el que se establece la organización común de mercados en el sector de los productos de la pesca y de la acuicultura, ¿cuál es el código utilizado para el arte de pesca denominado rastras para embarcación?:
- A) DRB.
  - B) FPO.
  - C) OTM.
152. Según dispone el Reglamento de Ejecución (UE) n.º 404/2011 de la Comisión, de 8 de abril de 2011, que establece las normas de desarrollo del Reglamento (CE) n.º 1224/2009 del Consejo por el que se establece un régimen comunitario de control para garantizar el cumplimiento de las normas de la política pesquera común, en su Anexo XXX, ¿cuántos puntos se deben asignar al titular de la licencia de pesca del buque pesquero en caso de infracción grave por el ejercicio de la pesca sin contar con una licencia, autorización o permiso válido expedido por el Estado del pabellón o el Estado ribereño pertinente (artículo 90, apartado 1, del Reglamento de control, en relación con el artículo 42, apartado 1, letra a), y el artículo 3, apartado 1, letra a), del Reglamento (CE) no 1005/2008)?
- A) 7.
  - B) 8.
  - C) 10.
153. De las siguientes especies, ¿cuál de ellas no es un molusco?
- A) Eledone cirrhosa.
  - B) Beryx decadactylus.
  - C) Dosinia exoleta.
154. Según la Ley 3/2001, de 26 de marzo, de Pesca Marítima del Estado, la obstrucción de las labores de inspección, sin llegar a impedir su ejercicio, está tipificada como una infracción grave en el siguiente apartado del artículo 103 de dicha ley:
- A) 103 g).
  - B) 103 h).
  - C) 103 m).
155. ¿Cuál es el nombre científico de la brótola de fango?
- A) Pollachius virens.
  - B) Phycis blennoides.
  - C) Polititapes aureus.

## PARTE PRÁCTICA. PREGUNTAS ORDINARIAS Y EVALUABLES

### SUPUESTO PRÁCTICO 1

La Inspección Pesquera de la Junta de Andalucía, al comprobar los datos emitidos por el Sistema de Localización y Seguimiento de Embarcaciones Pesqueras Andaluzas (SLSEPA), detecta que la embarcación autorizada para uso de draga hidráulica denominada "ALEMAR", con CFPO 18013, con matrícula 3ªHU-2-3-92, y con puerto base en Isla Cristina (Huelva), sale del puerto de Bonanza el día 22 de abril de 2024 a las 5:30 horas, dirigiéndose a la Zona D de la Reserva de Pesca de la Desembocadura del río Guadalquivir, transitando por la Zona B y C de dicha reserva. Regresa al puerto de Bonanza a las 15:00 horas, desembarcando las capturas para proceder a su venta en la Lonja de Bonanza.

101. Las embarcaciones autorizadas al uso de draga hidráulica sólo pueden capturar la siguiente especie:
- A) Coquina (*Donax trunculus*).
  - B) Chirla (*Chamelea gallina*).
  - C) Cualquier molusco bivalvo o gasterópodo.
102. ¿En qué puertos pueden desembarcar sus capturas las embarcaciones con draga hidráulica?
- A) Isla Cristina, Punta Umbría y Bonanza.
  - B) Bonanza y Huelva.
  - C) Isla Cristina, Bonanza y Huelva.
103. ¿A qué modalidad pertenece la embarcación autorizada para uso de draga hidráulica según el Registro General de la Flota Pesquera?
- A) A la de arrastre de fondo del Golfo de Cádiz.
  - B) A la de artes menores del Golfo de Cádiz.
  - C) A la de dragas mecanizadas del Golfo de Cádiz.
104. Esta embarcación debe llevar instalado un dispositivo de localización vía satélite perteneciente al Sistema de Localización y Seguimiento de Embarcaciones Pesqueras Andaluzas (SLSEPA) denominado:
- A) "Caja Marisquera".
  - B) "Caja Andaluza".
  - C) "Caja Verde".
105. Está prohibida la instalación de pórticos para draga hidráulica:
- A) A popa de la embarcación.
  - B) A proa de la embarcación.
  - C) Se pueden instalar pórticos tanto a proa como a popa.
106. Exceptuando las maniobras de aproximación y entrada a puerto, la embarcación ALEMAR no podrá permanecer en zonas prohibidas para el marisqueo, sólo podrá atravesarlas navegando a la siguiente velocidad:
- A) A una velocidad mínima de 4 nudos.
  - B) A una velocidad mínima de 5 nudos.
  - C) A una velocidad mínima de 6 nudos.

- 107. La Inspección Pesquera detecta con los datos aportados por el SLSEPA que la embarcación navegó por la Zona B de la Reserva de Pesca de la Desembocadura del río Guadalquivir durante 1 hora a velocidades inferiores a 3 nudos, lo que supone una infracción grave tipificada en el artículo 103.10 de la Ley 1/2002, de 4 de abril, de ordenación, fomento y control de la Pesca Marítima, el Marisqueo y la Acuicultura Marina por “El incumplimiento de las condiciones establecidas en las autorizaciones de pesca”. Según dispone la Ley 1/2002, de 4 de abril, de ordenación, fomento y control de la Pesca Marítima, el Marisqueo y la Acuicultura Marina, esta infracción prescribirá:**
- A) En el plazo de dos años desde que se cometió la infracción.**
  - B) En el plazo de tres años desde que se cometió la infracción.**
  - C) Las infracciones graves no prescriben.**
- 108. Teniendo en cuenta que la infracción es grave, ¿qué órgano tiene la competencia para iniciar el correspondiente procedimiento sancionador?:**
- A) La Delegación Territorial de la Consjería competente en materia de marisqueo en Huelva.**
  - B) La Delegación Territorial de la Consejería competente en materia de marisqueo en Cádiz**
  - C) La Dirección General de Pesca y Acuicultura.**
- 109. La primera venta tiene lugar en la lonja de Bonanza a las 15:30 horas de dicho día, ¿qué documento es obligatorio que cumplimente el titular de la lonja en este caso?**
- A) Una nota de venta.**
  - B) Una declaración de venta.**
  - C) Un registro de trazabilidad.**
- 110. En el caso que la embarcación no quisiera vender las capturas en Bonanza, y se transportaran a otra lonja distinta para efectuar la primera venta, el producto debería ir acompañado del siguiente documento:**
- A) Una declaración de recogida.**
  - B) Una nota de envío.**
  - C) Un documento de transporte.**

## **SUPUESTO PRÁCTICO 2**

En relación con el Plan de Inspección de Pesca Marítima y Acuicultura Marina, la inspectora de pesca de la Junta de Andalucía con IP50005, se encuentra llevando a cabo una actuación a las 10 de la mañana en la playa de Balerma (Almería), y detecta a dos personas realizando surfcasting. Se aproxima a las dos personas, se identifica como inspectora y les solicita la licencia. Manuel, que se encuentra pescando con tres cañas, entrega a la inspectora una licencia en papel, y Luis, nieto de Manuel, de 14 años, que se encuentra pescando con dos cañas, le enseña su licencia en el móvil en formato digital. Así mismo, la inspectora solicita que le muestren las capturas que han obtenido. Manuel abre su nevera y saca una dorada (*Sparus aurata*) de 1 kilo, un sargo (*Diplodus sargus*) de 2 kilos y un mero dentón (*Epinephelus caninus*) de 3 kilos. Luis abre su nevera y saca una lubina (*Dicentrarchus labrax*) de 2 kilos y 15 cm, y un pulpo de 2 kilos.

- 111. ¿Qué modalidad de pesca recreativa es el surfcasting?**
- A) Pesca marítima recreativa submarina, ya que es una modalidad que se practica buceando a pulmón libre, con ayuda de un flotador para descansar al subir a la superficie.**
  - B) Pesca marítima recreativa desde embarcación, ya que se practica desde un kayak con unas cañas especiales de longitud superior a los cinco metros.**
  - C) Pesca marítima recreativa desde tierra, ya que se practica desde la orilla tratando de lanzar el anzuelo más allá de la línea a lo largo de la cual rompen las olas.**

**112. En relación con la licencia de pesca recreativa:**

- A) Manuel y Luis presentan la licencia correctamente, pero Luis incumple la normativa ya que la actividad de pesca recreativa solo pueden realizarla las personas mayores de 16 años.
- B) Manuel y Luis presentan la licencia correctamente, pero Manuel incumple la normativa ya que solo se puede utilizar como máximo dos cañas por licencia.
- C) Manuel presenta la licencia correctamente, pero Luis incumple la normativa ya que debe presentarla físicamente.

**113. En relación a las capturas obtenidas por Manuel:**

- A) Incumple la normativa ya que ha superado el volumen máximo permitido por licencia y día.
- B) Incumple la normativa ya que ha capturado una especie prohibida para la pesca recreativa en las aguas interiores de la Comunidad Autónoma de Andalucía.
- C) Las respuestas A) y B) son correctas.

**114. En relación a las capturas obtenidas por Luis:**

- A) Incumple la normativa ya que ha capturado una especie por debajo de la talla mínima de referencia a efectos de conservación.
- B) Incumple la normativa ya que ha capturado una especie prohibida para la pesca recreativa.
- C) Las respuestas A) y B) son correctas.

**115. En cuanto al horario en el cual la inspectora detecta que están realizando la actividad:**

- A) Es correcto, ya que para dicha modalidad puede realizarse todos los días del año dentro del horario diurno comprendido entre el orto y el ocaso.
- B) Es correcto, ya que para dicha modalidad puede realizarse a cualquier hora durante todos los días del año, sin perjuicio de otras disposiciones establecidas por otras administraciones competentes.
- C) Las respuestas A) y B) son falsas.

**116. De acuerdo con el Decreto 205/2023, de 29 de agosto, por el que se regula la pesca marítima recreativa en las aguas interiores de la Comunidad Autónoma de Andalucía, todas las capturas deberán ser marcadas inmediatamente después de su captura. En relación con esas capturas, ¿cuál es la respuesta correcta?:**

- A) Debe realizarse un corte que elimine parte del lóbulo inferior de la aleta caudal y en los moluscos permitidos debe cortarse una de las alas. Se exceptúan aquellas especies cuya manipulación pueda ser peligrosa debido a la existencia de radios venenosos en las aletas.
- B) Las únicas alteraciones permitidas en el cuerpo de las capturas serán el eviscerado, el descamado, la señal de remate o los daños causados por el arpón o gancho, así como el marcado.
- C) Las respuestas A) y B) son correctas.

**SUPUESTO PRÁCTICO 3**

Una joven con menos de 39 años solicita una ayuda para realizar mejoras en su barco, el cual es un barco de arrastre de 11,8 metros de eslora y que opera en el Mediterráneo andaluz. Solicita diferentes conceptos de ayuda destinadas al desarrollo sostenible de la pesca en la Comunidad Autónoma de Andalucía, en el marco del Programa Operativo del Fondo Europeo Marítimo, de Pesca y de Acuicultura 2021-2027.

**117. La intensidad máxima de ayuda es:**

- A) Al estar encuadrada la embarcación en el segmento de pesca de arrastre la ayuda no es del 100%.
- B) Al ser una embarcación de menos de 12 metros de eslora la ayuda es del 100%.
- C) Al ser una joven la que la solicita la intensidad de ayuda es del 100%.

**118. La joven solicita una sonda que localizara los cardúmenes aumentando así las capturas y permitiendo mejorar la rentabilidad de la embarcación:**

- A) La intensidad de ayuda es 100%.
- B) La intensidad de ayuda es 50%.
- C) Ninguna de las anteriores es correcta.

**119. Igualmente solicita un radar banda X valorado en 10.000 € + IVA:**

- A) Para que sea admisible deberá presentar tres presupuestos al superar el importe establecido en la Ley 38/2003, General de Subvenciones.
- B) El radar es un concepto subvencionable.
- C) Solo los radares banda Y son subvencionables.

**120. La joven solicita un bulbo de proa como inversión subvencionable:**

- A) Este concepto solo es subvencionable en embarcaciones de más de 15 metros.
- B) El bulbo de proa no acredita ahorro energético y no es subvencionable.
- C) Es un concepto subvencionable.



## PARTE PRÁCTICA. PREGUNTAS DE RESERVA

156. Con respecto a las artes y cribadoras de selección autorizadas para la embarcación “ALEMAR” del supuesto práctico 1, la separación mínima de las varillas en la parte inferior de la draga será de:
- A) 11 mm.
  - B) 13 mm.
  - C) 25 mm.
157. El Inspector de la Junta de Andalucía detecta que la embarcación “ALEMAR” ha desembarcado, entre otras capturas, 20 kg de chirla de entre 22 y 24 mm, por lo que levanta un acta denuncia por una presunta infracción grave tipificada por:
- A) El artículo 103.1 de la Ley 1/2002, de 4 de abril, de ordenación, fomento y control de la Pesca Marítima, el Marisqueo y la Acuicultura Marina.
  - B) El artículo 103.11 de la Ley 1/2002, de 4 de abril, de ordenación, fomento y control de la Pesca Marítima, el Marisqueo y la Acuicultura Marina.
  - C) El artículo 103.17 de la Ley 1/2002, de 4 de abril, de ordenación, fomento y control de la Pesca Marítima, el Marisqueo y la Acuicultura Marina.
158. La embarcación “ALEMAR” ha recolectado chirla en la zona de producción de moluscos bivalvos de la Comunidad Autónoma de Andalucía n.º “106”. ¿Cómo se denomina dicha zona de producción según la Orden de 27 de abril de 2018, por la que se adaptan las zonas de producción de moluscos bivalvos y otros invertebrados marinos de la Comunidad Autónoma de Andalucía, y se establecen disposiciones relativas a los controles oficiales de las mismas?:
- A) “106. DESEMBOCADURA GUADALQUIVIR”.
  - B) “106. MAZAGÓN”.
  - C) “106. MATALASCAÑAS”.