

# Andalucía

## DATOS BASICOS



Edita y distribuye:  
INSTITUTO DE ESTADISTICA DE ANDALUCIA  
C/. Marqués del Nervión nº 40  
41071 - Sevilla

Diseño:



Impresión:  
RUIZ MELGAREJO E HIJOS, S. L. - SEVILLA

## 0. Datos municipales

	Población de derecho	Viviendas familiares principales	Consumo de energía (Mwh) eléctrica	Líneas de teléfono
<b>Almería</b>				
Abla	1.663	516	1.932	357
Abrucena	1.432	442	758	237
Adra	20.104	5.490	19.676	3.681
Albánchez	682	243	1.733	149
Alboloduy	898	306	518	145
Albox	10.010	2.583	11.423	1.652
Alcolea	824	265	524	116
Alcontar	629	218	457 (*)	117
Alcudía de Monteagud	212	87	70	27
Alhabia	774	214	847	133
Alhama de Almería	3.050	895	4.770	635
Alicún	236	77	800	38
Almería	155.120	46.697	258.338	51.718
Almócita	182	62	119	23
Alsodux	125	50	67	18
Antas	2.514	734	8.242	544
Arboleas	1.519	503	1.270	143
Armuña de Almanzora	376	131	276 (*)	63
Bacares	313	134	275	82
Bayarcal	389	113	169	45
Bayarque	245	86	130 (*)	57
Bédar	503	188	3.046	100
Beires	151	67	60	24
Benahadux	2.277	690	4.019	513
Benitagla	117	40	17	1
Benizalón	346	131	99	2
Bentarique	365	111	391	57
Berja	12.054	3.445	16.529	2.088
Canjáyar	1.826	623	1.413	294
Cantoria	3.309	1.040	12.224	593
Carboneras	5.703	1.564	110.429	997
Castro de Filabres	167	75	54	1
Cóbdar	283	99	149	49
Cuevas del Almanzora	9.167	2.685	16.115	1.563
Chercos	324	93	337	51
Chirivel	1.995	679	1.742	240
Dalias	3.511	1.054	3.925	640
Danrical	417	128	55	2
Ejido (El)	41.374	10.883	116.870	9.195
Enix	241	96	924	44
Felix	616	218	316	107
Fines	1.621	453	9.286	256
Fiñana	2.563	802	1.563	468
Fondón	906	290	661	174
Gador	2.514	607	60.162	400
Gallardos (Los)	1.654	511	2.044	376
Garrucha	4.382	1.263	3.497	1.253
Gergal	1.095	383	3.280	185
Huércija	558	183	1.418	93
Huércal de Almería	3.887	1.073	13.232	1.288
Huércal-Overa	13.090	3.818	23.013	2.020
Illar	504	172	739	94
Instinción	622	215	825	126
Laroya	115	50	72	25
Laujar de Andarax	1.841	580	1.479	412
Líjar	535	168	570	90
Lubrín	2.017	701	2.530	285
Lucainena de las Torres	591	216	1.309	71

	Población de derecho	Viviendas familiares principales	Consumo de energía (Mwh) eléctrica	Líneas de teléfono
Lúcar	780	276	470	149
Macael	5.976	1.559	19.882	1.040
María	1.791	569	2.671	377
Mojácar	3.539	1.340	14.059	1.490
Mojonera (La)	5.458	1.419	17.313	1.304
Nacimiento	490	187	479	91
Níjar	12.554	3.601	35.236	2.532
Ohanes	883	298	362	96
Olula de Castro	233	88	77	37
Olula del Río	5.734	1.611	19.198	1.231
Oria	2.454	850	2.116	176
Padules	528	187	301	84
Partaloa	410	165	181	62
Patema del Río	343	125	257	68
Pechina	2.173	628	2.807	434
Pulpi	4.578	1.306	11.143	868
Purchena	1.715	504	9.755	329
Rágol	428	159	285	69
Rioja	1.114	365	2.120	192
Roquetas de Mar	26.842	7.970	79.673	10.465
Santa Cruz	151	65	122	35
Santa Fe de Mondújar	423	135	2.152	67
Senés	360	115	138	64
Serón	3.012	993	2.487	440
Sierro	559	169	282 (*)	104
Somontín	478	159	320	106
Sorbas	2.716	890	6.017	292
Suffi	257	86	178	51
Tabernas	3.217	1.073	6.111	530
Taberno	1.056	301	610	84
Tahal	524	184	209	59
Terque	457	123	2.052	109
Tijola	3.642	1.020	3.780	749
Tres Villas (Las)	710	264	412	135
Turre	2.109	657	2.934	476
Tumillas	290	106	123	23
Uleila del Campo	1.012	316	835	202
Urrácal	328	116	360	62
Velefique	370	143	161	53
Vélez Blanco	2.340	827	1.722	502
Vélez Rubio	6.312	2.031	6.172	1.203
Vera	5.823	1.540	11.406	1.367
Viátor	2.802	802	6.515	616
Vícar	11.885	3.162	33.607	1.376
Zurgena	2.102	630	2.216	428
<b>TOTAL</b>	<b>455.496</b>	<b>134.354</b>	<b>1.036.094</b>	<b>114.384</b>
<b>Cádiz</b>				
Alcalá de los Gazules	5.598	1.607	3.912 (*)	834
Alcalá del Valle	5.316	1.201	3.814 (*)	472
Algar	1.864	464	3.719 (*)	198
Algeciras	101.256	27.612	182.532	28.852
Algodonales	5.752	1.694	3.491 (*)	601
Arcos de la Frontera	26.946	6.621	35.539	3.362
Barbate de Franco	21.641	5.449	25.106	3.440
Barrios (Los)	13.669	3.593	441.535	3.016
Benaocaz	528	159	443	86
Bornos	7.867	2.065	6.341	890
Bosque (El)	1.777	447	2.753	305
Cádiz	154.347	42.561	269.634 (*)	48.911

	Población de derecho	Viviendas familiares principales	Consumo de energía (Mwh) eléctrica	Líneas de teléfono
Castellar de la Frontera	2.269	606	6.384	294
Conil de la Frontera	15.582	3.901	20.181 (*)	2.497
Chiclana de la Frontera	46.862	10.937	61.408	10.024
Chipiona	14.297	3.536	25.262	3.528
Espera	4.113	1.034	2.758	301
Gastor (El)	2.148	604	2.354 (*)	148
Grazalema	2.240	685	2.327	326
Jerez de la Frontera	183.316	48.376	367.591	46.652
Jimena de la Frontera	8.862	2.563	10.970	1.624
Línea de la Concepción (La)	58.315	16.575	59.677	13.161
Medina-Sidonia (**)	16.309	4.079	17.785	1.857
Olvera	9.091	2.465	10.332 (*)	1.302
Paterna de Rivera	4.873	1.255	2.552	372
Prado del Rey	5.539	1.478	5.519	689
Puerto de Santa María (El)	65.517	16.925	134.298	20.296
Puerto Real	29.638	7.748	137.598 (*)	7.429
Puerto Serrano	6.479	1.658	5.131 (*)	325
Rota	22.691	6.378	122.915	5.824
San Fernando	85.410	22.506	126.603	21.420
San Roque	21.224	5.759	546.471	6.583
Sanlúcar de Barrameda	56.006	13.948	64.933	9.044
Setenil	3.194	855	2.511 (*)	397
Tarifa	14.512	3.925	17.191	2.916
Torre-Alhaquime	1.023	317	872 (*)	88
Trebujena	6.981	1.811	4.887	780
Ubrique	18.051	4.627	17.105	3.502
Vejer de la Frontera	12.793	3.398	22.053	1.380
Villaluenga del Rosario	513	155	291	59
Villamartín	12.385	3.050	9.439 (*)	1.732
Zahara	1.610	503	921 (*)	184
<b>TOTAL</b>	<b>1.078.404</b>	<b>285.130</b>	<b>2.787.138</b>	<b>255.701</b>

## Córdoba

Adamuz	4.528	1.237	11.836	664
Aguilar	13.114	3.434	16.450	1.832
Alcaracejos	1.509	470	469 (*)	298
Almedinilla	2.591	858	3.281	305
Almodóvar del Río	7.076	1.907	15.685	1.045
Añora	1.651	496	2.650 (*)	170
Baena	20.423	5.420	23.676	2.950
Belalcázar	4.143	1.262	3.505 (*)	695
Bélmez	4.348	1.343	14.027 (*)	942
Benamejí	4.540	1.287	4.642	599
Blázquez	745	227	565	132
Bujalance	8.487	2.417	9.355	1.161
Cabra	20.306	5.729	31.012	4.287
Cañete de las Torres	3.457	1.051	4.888	647
Carcabuey	2.945	926	3.014	564
Cardeña	2.147	660	1.814 (*)	455
Carlota (La)	8.982	2.471	12.438	1.104
Carpio (El)	4.655	1.235	15.534	826
Castro del Río	7.963	2.125	22.264	1.282
Conquista	546	189	807 (*)	88
Córdoba	302.154	84.992	822.258	97.966
Doña Mencía	5.071	1.353	5.551	715
Dos-Torres	2.518	786	3.536 (*)	465
Encinas Reales	2.291	683	2.173	356
Espejo	5.074	1.153	3.866	672
Espiel	2.625	813	8.665	508
Fernán Núñez	9.320	2.504	9.787	1.477
Fuente la Lancha	490	178	1.523 (*)	46

	Población de derecho	Viviendas familiares principales	Consumo de energía (Mwh) eléctrica	Líneas de teléfono
Fuente Obejuna	6.322	1.857	19.481	1.183
Fuente Palmera	9.371	2.691	25.088 (*)	1.065
Fuente-Tójar	903	295	893	183
Granjuela (La)	534	165	855	117
Guadalcázar	1.145	311	3.143	185
Guijo	447	150	1.962 (*)	58
Hinojosa del Duque	8.141	2.539	10.200	1.494
Homachuelos	5.086	1.383	6.455	797
Iznájar	5.752	1.654	4.267	586
Lucena	32.173	8.352	91.887	6.371
Luque	3.375	1.011	5.158	688
Montalbán de Córdoba	4.500	1.279	9.072 (*)	596
Montemayor	3.701	1.084	4.487	586
Montilla	22.403	6.218	32.776	4.657
Montoro	9.681	2.777	48.068	1.591
Monturque	2.005	566	2.850	243
Moniles	3.660	1.032	3.652	529
Nueva-Carteya	5.735	1.648	5.113	624
Obejo	1.467	448	2.940	202
Palenciana	1.683	461	6.832	201
Palma del Río	18.350	5.188	37.879	2.930
Pedro Abad	3.001	864	4.441	550
Pedroche	1.899	586	4.167 (*)	317
Peñarroya-Pueblonuevo	14.035	4.251	17.286	3.442
Posadas	7.099	1.996	30.291	1.345
Pozoblanco	15.363	4.535	23.086 (*)	3.569
Priego de Córdoba	21.177	6.362	25.818	3.930
Puente-Genil	26.387	7.384	55.714	5.811
Rambla (La)	6.865	1.805	15.360 (*)	1.149
Rute	10.072	2.951	18.977	1.871
S. Sebastián de los Ballesteros	827	250	617	158
Santa Eufemia	1.259	424	2.095 (*)	275
Santaella	5.728	1.553	1.353	789
Torrecampo	1.571	506	2.812 (*)	312
Valenzuela	1.567	554	1.488	356
Valsequillo	556	184	474	141
Victoria (La)	1.721	506	1.436	234
Villa del Río	7.021	1.874	13.880	1.046
Villafranca de Córdoba	3.594	955	7.707	623
Villaharta	656	197	925	133
Villanueva de Córdoba	10.402	3.246	11.588 (*)	2.002
Villanueva del Duque	2.063	644	3.504 (*)	360
Villanueva del Rey	1.317	434	3.817	271
Villaralto	1.761	653	1.094 (*)	145
Villaviciosa de Córdoba	3.981	1.245	4.569 (*)	681
Viso (El)	3.439	1.076	5.491 (*)	390
Zuheros	958	305	843	176
<b>TOTAL</b>	<b>754.452</b>	<b>213.655</b>	<b>1.637.162</b>	<b>177.213</b>

## Granada

Agrón	445	139	203 (*)	69
Alamedilla	1.045	258	521	140
Albolote	10.184	2.713	25.726	2.905
Albondón	1.358	450	540 (*)	120
Albuñán	491	165	271	69
Albuñol	5.336	1.571	11.415 (*)	927
Albuñuelas	1.367	443	789	136
Aldeire	790	282	738	173
Alfacar	3.576	971	2.167	843
Algarinejo	5.276	1.565	2.397	383

	Población de derecho	Viviendas familiares principales	Consumo de energía (Mwh) eléctrica	Líneas de teléfono
Alhama de Granada	6.023	1.789	13.249	1.001
Alhendín	3.674	1.008	8.392	798
Alicún de Ortega	795	216	348	102
Almegijar	460	180	254	56
Almuñécar	20.408	6.265	49.969	7.064
Alpujarra De La Sierra	1.320	452	262	218
Alquife	1.150	357	50.600	269
Arenas del Rey	2.065	655	2.355 (*)	376
Armillá	10.921	2.772	12.721	2.830
Atarfe	10.008	2.723	21.470	2.397
Baza	20.519	5.542	22.228	4.085
Beas de Granada	894	262	677	137
Beas de Guadix	416	110	158	12
Benalúa de Guadix	3.441	598	5.934	508
Benalúa de las Villas	1.392	419	1.196	200
Benamaurel	2.496	579	1.520	387
Bérchules	881	315	143 (*)	150
Bubión	345	120	936	101
Busquístar	457	138	183	56
Cacín	882	278	769	165
Cádir	2.057	644	906	403
Cájar	2.222	528	3.217	599
Calahorra (La)	995	342	827 (*)	157
Calicasas	598	161	329	115
Campotéjar	1.450	447	1.798	265
Caniles	5.181	1.347	5.425 (*)	698
Cañar	346	120	161	45
Capileira	577	186	823	126
Carataunas	215	70	166	27
Castaras	340	132	107	27
Castilléjar	2.248	362	1.214	288
Castril	3.247	995	2.141	375
Cenes de la Vega	2.385	672	3.575	515
Cijuela	1.295	416	1.336	243
Cogollos de Guadix	774	251	496	115
Cogollos Vega	1.939	600	1.519	323
Colomera	1.865	545	1.704	288
Cortes de Baza	3.039	886	1.195	493
Cortes y Graena	1.005	146	656	90
Cuevas Del Campo	2.303	513	1.601	429
Cúllar	5.457	1.432	4.761	978
Cúllar-Vega	1.732	492	2.564	438
Chauchina	3.720	1.080	5.506	564
Chimeneas	1.528	524	1.091	241
Chumiana de la Vega	5.536	1.511	4.036	1.317
Darro	1.575	421	1.401	210
Dehesas de Guadix	663	122	680	80
Deifontes	2.385	703	2.240	501
Diezma	1.065	291	1.019	163
Dílar	1.431	440	1.254	287
Dólar	731	261	556 (*)	148
Dúdar	252	74	283	68
Dúrcal	5.804	1.715	8.895	1.099
Escúzar	968	289	213 (*)	201
Ferreira	424	161	207	58
Fonelas	1.405	204	865	156
Freila	1.282	255	691	195
Fuente Vaqueros	3.826	1.023	4.169	475
Gabias (Las)	6.062	1.660	11.181	1.458
Galera	1.660	457	947	285
Gobernador	413	125	217	82
Gójar	2.353	679	3.002	557
Gor	1.302	406	747	133

	Población de derecho	Viviendas familiares principales	Consumo de energía (Mwh) eléctrica	Líneas de teléfono
Gorafe	626	193	274	90
Granada	255.212	83.479	570.485	95.440
Guadahortuna	2.400	622	1.658	323
Guadix	20.033	4.444	23.935	4.095
Guájares (Los)	1.525	513	884	296
Gualchos	2.984	877	3.792	616
Géjar-Sierra	2.610	739	7.431	421
Güevéjar	1.255	360	864	210
Huélago	675	197	346	86
Huéneja	1.410	490	858 (*)	249
Huésca	10.031	2.719	7.301	1.392
Huétor-Santillán	1.527	446	2.523	365
Huétor-Tájar	7.502	2.189	8.071	1.262
Huétor-Vega	6.505	1.898	9.488	1.856
Illora	10.389	3.184	12.237	1.698
Itrabo	1.109	351	2.028	178
Iznalloz	6.534	1.846	8.128	1.012
Jayena	1.498	455	1.430 (*)	276
Jerez del Marquesado	1.217	407	886 (*)	310
Jete	728	219	3.066	131
Jun	1.047	284	9.544	227
Juñeres	213	70	887 (*)	23
Láchar	2.258	586	2.843 (*)	411
Lanjarón	3.972	1.270	10.403	751
Lanteira	715	264	421	92
Lecrín	2.391	776	2.324	459
Lentegüé	383	130	227	59
Lobras	222	80	73	29
Loja	20.768	5.620	24.502	3.672
Lugros	486	144	264	45
Lújar	623	206	720	65
Malaha (La)	1.619	462	4.239 (*)	320
Maracena	12.956	3.622	26.361	3.249
Marchal	465	108	283	46
Moclín	4.744	1.436	4.352	689
Molvizar	2.478	759	1.471	393
Monachil	4.218	1.098	22.820	1.685
Montefrío	8.183	2.531	5.555	959
Montejícar	3.012	831	2.449	383
Montillana	1.361	442	1.008	198
Moraleda de Zafayona	2.573	669	3.717	432
Morelabor	1.053	338	771	?
Motril	46.500	12.687	125.231	119
Murtas	1.164	353	141 (*)	224
Nevada	1.515	555	723	83
Nigüelas	1.191	375	714	224
Nívar	563	165	439	83
Ogijares	5.097	1.334	9.563	1.782
Orce	1.536	404	1.237	210
Orgiva	5.100	1.660	6.494	1.007
Otívar	1.161	340	1.125	284
Otura	2.615	744	3.911	802
Padul	6.133	1.684	7.903	1.142
Pampaneira	326	126	446	88
Pedro-Martínez	1.574	484	1.386	312
Peligros	6.269	1.714	8.169	2.018
Peza (La)	1.579	473	826	226
Pinar (El)	1.296	403	636	229
Pinos-Genil	1.085	294	1.792	176
Pinos-Puente	13.132	3.782	17.040	2.470
Piñar	1.505	431	1.411	181
Polícar	258	87	142	1
Polopos	1.210	383	1.642	279



	Población de derecho	Viviendas familiares principales	Consumo de energía (Mwh) eléctrica	Líneas de teléfono
Pórtugos	457	150	340	109
Puebla de Don Fadrique	2.597	799	3.112	475
Pulianas	2.549	661	4.936	472
Purullena	2.514	566	3.333	371
Quéntar	1.060	303	875	166
Rubite	436	141	146	67
Salar	2.799	903	1.994	376
Salobreña	9.474	2.635	18.868	2.055
Santa Cruz del Comercio	596	185	389	88
Santa Fe	12.000	3.169	29.604	2.361
Soportujar	266	97	180	92
Sorvilán	952	369	285	92
Taha (La)	956	329	615	156
Torre-Cardela	1.220	316	924	216
Torvzcón	1.172	436	441	144
Trevélez	823	275	1.245	169
Turón	458	190	177 (*)	55
Ugijar	3.014	950	1.887 (*)	506
Valor	1.126	376	726	259
Valle (El)	1.533	543	986	272
Valle del Zalabí	2.473	743	2.021 (*)	327
Vegas del Genil	2.607	753	11.084	523
Vélez de Benaudalla	2.478	744	2.369	464
Ventas de Huelma	680	224	733	137
Villamena	972	294	696	144
Villanueva de las Torres	1.073	297	862	193
Villanueva Mesía	1.911	550	1.771	280
Víznar	781	197	755	140
Zafarraya	2.205	694	1.697	415
Zagra	1.212	386	5.485	121
Zubia (La)	8.746	2.352	2.219	2.257
Zújar	2.986	740	987	486
<b>TOTAL</b>	<b>790.515</b>	<b>234.222</b>	<b>1.407.484</b>	<b>192.413</b>

## Huelva

Alájar	836	299	154	108
Aljaraque	6.753	1.832	9.765	1.638
Almendro (El)	844	260	418 (*)	84
Almonaster la Real	2.109	707	1.273	219
Almonte	16.164	4.208	65.229 (*)	4.182
Alosno	4.777	1.508	10.269	800
Aracena	6.503	1.905	4.678	1.507
Aroche	3.593	1.132	2.350	401
Arroyomolinos de León	1.242	435	992 (*)	132
Ayamonte	15.082	4.160	17.557	2.874
Beas	4.072	1.216	3.881	826
Berrocal	422	157	1.106 (*)	82
Bollullos par del Condado	12.575	3.313	13.254	2.132
Bonares	4.949	1.292	2.790 (*)	809
Cabezas Rubias	969	306	4.974 (*)	138
Cala	1.484	435	12.231 (*)	297
Calañas	5.093	1.694	53.507	935
Campillo (El)	2.651	885	2.444	358
Campofrío	908	278	755	125
Cañaveral de León	586	191	96	54
Cartaya	10.357	2.796	8.316	1.909
Castaño del Robledo	195	68	237	27
Cerro de Andévalo (El)	2.864	953	1.042	418
Corteconcepción	702	240	539	130
Cortegana	5.243	1.662	2.923	803
Cortelazor	314	110	106	41

	Población de derecho	Viviendas familiares principales	Consumo de energía (Mwh) eléctrica	Líneas de teléfono
Cumbres de en Medio	58	23	51	18
Cumbres de San Bartolomé	668	229	347	72
Cumbres Mayores	2.230	707	3.050	407
Chucena	1.924	536	2.449 (*)	243
Encinasola	2.068	743	404	346
Escacena del Campo	2.220	601	4.349	360
Fuenteheridos	650	219	752	132
Galaroza	1.603	525	352	218
Gibraleón	10.018	2.545	15.348	1.547
Granada de Río-Tinto (La)	229	71	185	45
Granado (El)	696	220	1.041 (*)	86
Higuera de la Sierra	1.330	421	436	262
Hinojales	463	161	264	62
Hinojos	3.445	950	4.111 (*)	587
Huelva	142.547	38.524	704.751	44.333
Isla-Cristina	16.524	4.070	16.247	3.137
Jabugo	2.510	766	9.470	536
Lepe	16.565	3.910	15.621	3.686
Linares de la Sierra	283	98	202	24
Lucena del Puerto	2.054	535	2.884	377
Manzanilla	2.562	741	3.156 (*)	396
Marines (Los)	352	122	547	74
Minas de Riotinto	5.480	1.775	162.677	1.492
Moguer	11.905	3.048	21.493	3.099
Nava (La)	350	128	330	59
Nerva	6.962	2.216	6.860	1.511
Niebla	3.822	1.054	49.295	696
Palma del Condado (La)	9.429	2.460	14.359	1.741
Palos de la Frontera	6.750	1.628	606.890	1.699
Paterna del Campo	3.848	1.049	3.089 (*)	634
Paymogo	1.399	439	1.524 (*)	239
Puebla de Guzmán	3.202	895	4.644	434
Puerto-Moral	236	71	48	28
Punta Umbría	10.031	2.491	22.149	4.406
Rociana del Condado	6.121	1.620	3.453 (*)	943
Rosal de la Frontera	1.946	629	4.292 (*)	322
San Bartolomé de la Torre	2.877	796	3.818 (*)	502
San Juan del Puerto	5.732	1.535	38.604	1.105
San Silvestre de Guzmán	699	235	1.622 (*)	106
Sanlúcar de Gadiana	409	149	833 (*)	79
Santa Ana la Real	505	172	127	34
Santa Brbara de Casa	1.444	448	2.702 (*)	202
Santa Olalla del Cala	2.342	710	1.804 (*)	376
Trigueros	7.044	1.957	2.787	1.288
Valdelarco	297	115	95	30
Valverde del Camino	12.341	3.555	12.169	2.785
Villablanca	2.029	561	5.386 (*)	256
Villalba del Alcor	3.674	893	3.183	454
Villanueva de las Cruces	431	153	284	33
Villanueva de los Castillejos	2.613	834	1.594 (*)	392
Villarrasa	2.182	599	3.096	329
Zalamea la Real	3.768	1.217	977	786
Zufre	1.322	439	367	188
<b>TOTAL</b>	<b>443.476</b>	<b>122.630</b>	<b>1.987.454</b>	<b>104.225</b>

## Jaén

Albánchez de Ubeda	1.664	569	1.952	208
Alcalá la Real	21.090	6.462	44.980 (*)	4.208
Alcaudete	11.460	3.594	15.826	1.969
Aldeaquemada	576	187	320 (*)	149
Andújar	36.661	9.852	100.322	8.361

	Población de derecho	Viviendas familiares principales	Consumo de energía (Mwh) eléctrica	Líneas de teléfono
Arjona	5.492	1.624	6.389	985
Arjonilla	3.960	1.164	5.471	647
Arquillos	1.703	523	1.975	244
Baeza	15.064	4.245	45.309	3.317
Bailén	16.865	4.496	70.394	3.213
Baños de la Encina	2.740	844	2.892	421
Beas de Segura	8.261	2.522	10.065	2.034
Bedmar y Garcíez	3.480	1.011	3.345	606
Begíjar	3.091	932	3.761	495
Bélmez de la Moraleda	2.031	656	1.865	336
Benatae	608	223	660	157
Cabra de Santo Cristo	2.311	694	2.325	455
Cambil	3.536	1.088	2.421	468
Campillo de Arenas	2.279	699	2.409	336
Canena	2.063	653	482 (*)	324
Carboneros	715	208	641	122
Cárcheles	1.622	511	1.893	276
Carolina (La)	15.071	4.213	30.703	3.195
Castellar	3.675	1.129	5.425	830
Castillo de Locubín	5.722	1.865	4.712	1.126
Cazalilla	883	262	672	135
Cazorla	9.046	2.718	8.985	1.859
Chiclana de Segura	1.687	534	1.180	304
Chilluévar	1.956	593	1.641	218
Escañuela	1.033	311	936	167
Espelúy	809	235	1.999	134
Frailles	1.896	665	1.144	363
Fuensanta de Martos	3.406	1.120	3.363	592
Fuerte del Rey	1.179	381	1.153	195
Génave	812	317	653	152
Guardia de Jaén (La)	1.794	542	3.447	237
Guarromán	2.891	777	7.344	423
Higuera de Arjona	1.928	581	1.817	284
Higuera de Calatrava	725	235	837	140
Hinojares	617	173	335	120
Hornos	800	278	490	102
Huelma	5.942	1.774	7.408	1.071
Huesa	2.606	732	2.058	283
Ibros	3.121	880	3.799	564
Iruela (La)	2.101	636	1.863	217
Iznatoraf	1.266	415	5.946	176
Jabalquinto	2.540	751	4.096	365
Jaén	103.260	29.257	263.231	33.685
Jamilena	3.115	955	3.258	395
Jimena	1.669	537	1.533	318
Jodar	11.775	3.137	10.895	1.545
Larva	601	179	516	85
Linares	59.249	16.032	189.835	15.060
Lopera	3.948	1.154	5.472	667
Lupión	1.157	373	1.508	163
Mancha Real	8.415	2.566	17.560	1.409
Marmolejo	7.313	2.000	13.814	1.150
Martos	20.945	6.308	45.677	4.836
Mengíbar	8.099	2.205	55.700	1.299
Montizón	2.007	608	1.863	286
Navas de San Juan	5.388	1.596	4.452	1.032
Noalejo	2.392	953	1.908	251
Orcera	2.417	719	2.443	485
Peal de Becerro	5.357	1.646	7.056	1.000
Pegalajar	3.054	920	1.377 (*)	575
Porcuna	7.031	2.220	8.811	1.392
Pozo Alcón	6.066	1.838	4.920	963
Puente de Génave	2.064	627	2.332	493

	Población de derecho	Viviendas familiares principales	Consumo de energía (Mwh) eléctrica	Líneas de teléfono
Puerta de Segura (La)	2.872	925	2.846	672
Quesada	6.564	2.062	5.451	1.099
Rus	3.694	1.016	1.592 (*)	450
Sabiote	4.303	1.318	3.500	689
Santa Elena	1.087	321	1.700	187
Santiago de Calatrava	1.005	340	787	148
Santiago-Pontones	5.075	1.543	2.106	582
Santisteban del Puerto	5.019	1.468	5.339	913
Santo Tomás	2.619	868	2.455	371
Segura de la Sierra	2.319	689	2.131	437
Siles	2.944	918	2.302	625
Sorihuela del Guadalimar	1.404	436	1.451	286
Torre del Campo	11.301	3.320	11.814	1.640
Torreblascopedro	3.021	889	3.628	484
Torredonjimeno	13.401	3.912	52.780	2.862
Torreperogil	7.580	2.216	9.227	1.271
Torres	1.940	653	1.653	390
Torres de Albánchez	1.126	380	868	241
Ubeda	30.538	8.746	159.289	8.567
Valdepeñas de Jaén	4.568	1.426	3.817	918
Vilches	5.055	1.517	17.587	1.022
Villacarrillo	11.672	3.474	13.682	2.082
Villanueva de la Reina	3.420	1.052	5.385	560
Villanueva del Arzobispo	8.555	2.556	12.290	1.780
Villardompardo	1.278	421	1.242	216
Villares (Los)	4.547	1.371	4.270	684
Villarodrigo	737	232	605	191
Villatorres	3.889	1.157	4.870	569
<b>TOTAL</b>	<b>637.633</b>	<b>185.930</b>	<b>1.406.531</b>	<b>139.608</b>

## Málaga

Alameda	4.804	1.220	6.217	587
Alcaucín	1.391	445	2.011	117
Alfarnate	1.525	489	992	134
Alfarnatejo	435	129	218	28
Algarrobo	4.528	1.258	7.695	1.468
Algatocín	1.019	315	990 (*)	86
Alhaurín de la Torre	12.874	3.475	32.810	3.139
Alhaurín el Grande	17.257	4.800	20.020	2.866
Almáchar	2.010	644	1.170	214
Almargen	2.239	655	3.149	385
Almogía	3.862	1.033	2.600	233
Alora	13.168	3.514	12.542	1.806
Alozaina	2.579	781	1.597	295
Alpandeire	337	133	161 (*)	58
Antequera	38.765	10.559	74.061	8.239
Archez	333	101	265	24
Archidona	10.204	2.749	12.045	1.247
Ardales	3.201	931	1.879 (*)	284
Arenas	1.265	398	772	67
Arriate	3.301	924	3.456	389
Atajate	164	53	62 (*)	16
Benadalid	255	96	115 (*)	49
Benahavís	1.333	427	5.550	714
Benalauría	526	184	268 (*)	40
Benalmádena	21.994	7.362	99.701	11.317
Benamargosa	1.654	516	1.583	139
Benamocarra	2.789	737	4.294	214
Benaoján	1.642	508	1.552 (*)	248
Benarraba	709	219	624 (*)	108
Borge (El)	1.066	315	641	73

	Población de derecho	Viviendas familiares principales	Consumo de energía (Mwh) eléctrica	Líneas de teléfono
Burgo (El)	2.117	615	1.357	227
Campillos	7.551	2.009	16.722	1.373
Canillas de Aceituno	2.793	852	1.025	201
Canillas de Albaida	637	240	545	107
Cañete la Real	2.341	680	1.763	261
Carratraca	819	246	705	121
Cartajima	358	112	184 (*)	57
Cártama	11.054	2.767	19.078	1.819
Casabermeja	3.098	833	2.660	277
Casarabonela	2.554	748	1.642	318
Casares	3.286	1.020	4.085	462
Coín	14.855	4.223	24.113	3.067
Colmenar	3.173	926	2.059	344
Comares	1.460	439	1.101	73
Cómpeta	2.468	830	3.471	505
Cortes de la Frontera	3.747	1.119	3.272	505
Cuevas Bajas	1.550	473	1.655	217
Cuevas de San Marcos	4.081	1.269	4.082	466
Cuevas del Becerro	2.018	550	1.475	326
Cútar	613	220	597	37
Estepona	34.965	10.206	88.653	14.996
Faraján	314	115	139 (*)	52
Frigiliana	2.169	718	3.612	475
Fuengirola	37.742	11.589	123.454	20.872
Fuente de Piedra	1.931	572	3.529	367
Gaucín	1.830	568	1.727 (*)	320
Genalguacil	662	221	332 (*)	103
Guaro	2.009	590	1.600	302
Humilladero	2.338	678	2.764	339
Igualeja	1.055	334	478 (*)	101
Istán	1.322	442	1.345	185
Iznate	743	211	751	48
Jimera de Libar	482	178	3.027 (*)	90
Jubrique	908	305	402 (*)	95
Júzcar	252	77	136 (*)	43
Macharaviaya	349	96	255	46
Málaga	522.108	151.547	1.084.023	168.728
Manilva	4.824	1.323	13.756	1.750
Marbella	80.599	23.764	306.769	37.593
Mijas	31.680	9.946	110.236	7.582
Moclinejo	1.075	243	627	62
Mollina	3.089	907	4.560	498
Monda	1.672	512	2.017	239
Montejaque	1.047	372	2.934	182
Nerja	13.604	3.949	41.469	4.875
Ojén	1.995	630	2.068	348
Parauta	303	108	175 (*)	40
Periana	3.374	1.038	2.224	380
Pízarra	6.426	1.714	8.239	944
Pujerra	355	109	133 (*)	36
Rincón de la Victoria	12.601	3.376	27.550	5.824
Riogordo	2.537	750	1.581	273
Ronda	33.900	9.463	60.154	7.471
Salares	238	95	113	18
Sayalonga	1.062	313	718	140
Sedella	470	181	279	37
Sierra de Yeguas	3.165	911	6.778	395
Teba	4.387	1.210	5.050	498
Tolox	3.108	841	1.674	244
Torremolinos	27.543	8.635	138.632	15.349
Torrox	10.519	3.637	17.215	2.204
Totalán	605	177	361	60
Valle de Abdalajís	2.999	777	1.820	200

	Población de derecho	Viviendas familiares principales	Consumo de energía (Mwh) eléctrica	Líneas de teléfono
Vélez-Málaga	50.999	14.026	95.443	11.811
Villanueva de Algaidas	4.256	1.252	5.284	645
Villanueva de Tapia	1.575	452	1.026	288
Villanueva del Rosario	3.177	980	2.428	431
Villanueva del Trabuco	4.365	1.235	5.602	581
Viñuela	1.154	365	1.857	205
Yunquera	3.159	859	3.513	233
<b>TOTAL</b>	<b>1.160.843</b>	<b>337.738</b>	<b>2.579.143</b>	<b>353.945</b>

## Sevilla

Aguadulce	1.918	580	1.928	417
Alanís	2.125	661	3.155	436
Albaida del Aljarafe	1.670	410	1.058	300
Alcalá de Guadaira	52.257	13.560	635.169	14.245
Alcalá del Río	9.039	2.296	14.048	1.351
Alcolea del Río	3.386	861	21.544	390
Algaba (La)	12.294	3.269	10.077	2.261
Algámitas	1.416	379	889 (*)	97
Almadén de la Plata	1.793	572	1.858 (*)	363
Almensilla	1.807	475	1.891	324
Arahal	17.717	4.265	23.688	2.930
Aznalcázar	3.196	865	5.642 (*)	612
Aznalcóllar	5.571	1.434	152.933	843
Badolatosa	3.029	864	2.935	373
Benacazón	4.753	1.166	3.782 (*)	685
Bollullos de la Mitación	6.031	1.434	5.386	855
Bormujos	5.277	1.290	4.440	915
Brenes	10.314	2.722	20.203	1.391
Burguillos	3.180	774	2.614	393
Cabezas de San Juan (Las)	15.113	3.503	31.009	2.000
Camas	25.501	6.873	41.725	7.694
Campana (La)	5.191	1.375	5.073 (*)	631
Cantillana	8.788	2.389	8.231	1.336
Cañada Rosal	2.842	863	3.702	194
Carmona	23.617	6.086	49.654	4.445
Carrión de los Céspedes	2.373	688	2.295	439
Casarique	4.947	1.381	4.618	464
Castilblanco de los Arroyos	4.045	1.162	4.582	694
Castilleja de Guzmán	360	88	569	46
Castilleja de la Cuesta	15.095	3.961	20.158	4.239
Castilleja del Campo	636	176	962	114
Castillo de las Guardas (El)	1.765	572	2.255	205
Cazalla de la Sierra	5.147	1.517	5.559	890
Constantina	7.315	2.133	11.474	1.391
Coria del Río	21.928	5.650	25.160	4.471
Coripe	1.718	532	1.199	171
Coronil (El)	5.089	1.452	4.520	708
Corrales (Los)	3.980	1.128	2.862	495
Dos Hermanas	78.025	20.517	206.968	19.478
Ecija	35.786	9.582	117.227	6.682
Espartinas	2.819	652	5.055	1.098
Estepa	10.961	2.894	22.684	2.122
Fuentes de Andalucía	7.171	1.953	5.810 (*)	1.011
Garrobo (El)	741	213	1.634	117
Gelves	4.081	1.063	8.063	875
Gerena	5.175	1.335	5.656	886
Gilena	3.757	1.040	9.859 (*)	500
Gines	6.351	1.620	11.296	2.072
Guadalcanal	3.144	952	4.302	591
Guillena	7.710	1.937	11.185	1.162
Herrera	5.700	1.659	15.326	978

	Población de derecho	Viviendas familiares principales	Consumo de energía (Mwh) eléctrica	Líneas de teléfono
Huévar	2.121	555	2.709 (*)	355
Lantejuela (La)	3.254	885	2.600	374
Lebrija	28.738	6.916	58.420	3.648
Lora de Estepa	719	237	1.132	130
Lora del Río	18.551	4.869	31.355	2.886
Luisiana (La)	4.182	1.134	8.359	492
Madroño (El)	410	135	385	53
Mairena del Alcor	14.832	3.678	27.612	3.245
Mairena del Aljarafe	24.556	6.143	34.220	8.976
Marchena	17.221	4.588	27.129	2.217
Marinaleda	2.518	714	2.056	252
Martín de la Jara	2.699	723	1.796	200
Molares (Los)	2.541	646	1.776 (*)	297
Montellano	7.015	1.957	6.423	657
Morón de la Frontera	27.207	7.488	52.945	4.630
Navas de la Concepción (Las)	1.947	520	1.576 (*)	232
Olivares	6.647	1.636	14.073	1.380
Osuna	16.791	4.260	28.064	2.837
Palacios y Villafranca (Los)	29.522	6.817	41.313	3.911
Palomares del Río	2.494	593	4.950	877
Paradas	7.127	1.863	5.612	595
Pedraera	4.691	1.211	6.080	783
Pedroso (El)	2.395	737	2.155	452
Peñaflor	4.049	1.150	4.066	595
Pilas	10.515	2.764	9.832 (*)	1.389
Pruna	3.597	997	2.004 (*)	376
Puebla de Cazalla (La)	10.575	2.754	13.994	1.275
Puebla de los Infantes (La)	3.652	1.123	2.569	396
Puebla del Río (La)	16.377	4.066	44.660	1.067
Real de la Jara (El)	1.748	503	1.459 (*)	382
Rinconada (La)	21.320	5.496	49.251	5.757
Roda de Andalucía (La)	4.033	1.167	10.422	679
Ronquillo (El)	1.369	427	1.975	299
Rubio (El)	3.651	1.042	2.868	623
Salteras	2.554	685	5.471	619
San Juan de Aznalfarache	21.790	6.025	43.185	6.392
San Nicolás del Puerto	728	211	495	115
Sanlúcar la Mayor	9.434	2.380	68.502	2.010
Santiponce	6.304	1.539	16.997	1.355
Saucejo (El)	4.047	1.129	3.709	581
Sevilla	683.028	197.219	1.670.757	267.221
Tocina	8.472	2.269	13.869	1.291
Tomares	13.218	3.288	21.285	4.085
Umbrete	3.014	785	3.765	895
Utrera	43.220	11.155	71.506	8.023
Valencina de la Concepción	4.410	1.102	10.830	1.413
Villamanrique de la Condesa	3.495	988	3.456 (*)	498
Villanueva de San Juan	1.682	507	607 (*)	139
Villanueva del Ariscal	4.052	1.028	5.846	982
Villanueva del Río y Minas	6.014	1.836	5.713	1.541
Villaverde del Río	6.450	1.611	6.042	688
Viso del Alcor (El)	15.083	3.523	18.869	2.381
<b>TOTAL</b>	<b>1.619.703</b>	<b>441.897</b>	<b>4.040.656</b>	<b>449.926</b>

(\*) Estimaciones.

(\*\*) Los datos de este municipio incluyen los de Benalup, segregado como municipio independiente por Decreto 63/1991, del 20-3-91, por ser resultados de operaciones estadísticas iniciadas con anterioridad.

**Fuente:** I.N.E. Censo de Población 1991.

Censo de Viviendas 1991. Avance de resultados.

Cía. Sevillana de Electricidad, S.A.

C.T.N.E. Líneas en servicio al 31-12-91.

# I. Territorio

## I.1. Características geográficas

	Superficie (km <sup>2</sup> )	Número de municipios	Latitud N. Extr. Sept. Extr. Meri.	Longitud O. Extr. Or. Extr. Occ.
Almería	8.774	103	37°52' 36°40'	1°37' 3°07'
Cádiz	7.385	43	37°02' 36°00'	5°05' 6°26'
Córdoba	13.718	75	38°44' 37°11'	4°00' 5°35'
Granada	12.531	168	38°05' 36°42'	2°22' 4°19'
Huelva	10.085	79	38°12' 36°48'	6°07' 7°31'
Jaén	13.498	96	38°32' 37°22'	2°26' 4°16'
Málaga	7.276	100	37°17' 36°18'	3°47' 5°37'
Sevilla	14.001	103	38°12' 36°51'	4°39' 6°32'
<b>Andalucía</b>	<b>87.268</b>	<b>767</b>	<b>38°44' 36°00'</b>	<b>1°37' 7°31'</b>

Fuente: Instituto Geográfico Nacional y Consejería de Gobernación.

## I.2. Características climáticas (\*)

	Temperaturas					Precipitación		Horas de sol
	Absolutas		Medias			Total (l/m <sup>2</sup> )	Días	
	Máximas	Mínimas	Máximas	Mínimas	Medias			
Almería	40,0	3,6	23,7	14,5	19,1	130,1	49	3.131 (1)
Cádiz (2)	35,5	3,0	21,2	14,9	18,1	552,0	80	3.073
Córdoba	44,4	-2,0	24,5	10,5	17,5	624,0	81	2.764
Granada	40,8	-7,0	22,6	7,1	14,9	289,1	79	2.924
Huelva	42,8	0,2	23,7	11,8	17,7	389,1	68	2.931
Jaén	41,0	-1,0	21,2	12,2	16,7	434,5	98	2.784
Málaga	40,6	1,0	23,2	12,8	17,8	470,6	80	2.876
Sevilla	44,4	0,0	25,2	12,2	18,7	560,2	84	2.992

(\*) Información de las estaciones: Almería (aeropuerto), Cádiz, Córdoba (aeropuerto), Granada (aeropuerto), Huelva (observatorio Ronda Este), Jaén, Málaga (aeropuerto) y Sevilla (aeropuerto).

(1) Los datos de insolación de junio y julio corresponden al año 1990

(2) Los datos de julio corresponden al año 1990.

Fuente: Instituto Nacional de Meteorología.

## I.3. Municipios andaluces por su extensión superficial

	Superficie (km <sup>2</sup> )					
	<10	10-20	20-50	50-200	200-500	>500
Almería	5	10	37	38	12	1
Cádiz	1	3	7	22	8	2
Córdoba	2	7	11	34	14	7
Granada	17	26	47	64	10	4
Huelva	1	6	22	33	16	1
Jaén	1	3	22	50	18	2
Málaga	8	11	39	39	2	1
Sevilla	9	14	19	39	18	4
<b>Andalucía</b>	<b>44</b>	<b>80</b>	<b>204</b>	<b>319</b>	<b>98</b>	<b>22</b>

Fuente: Instituto Geográfico Nacional y Consejería de Gobernación.



## Extensión superficial por provincias

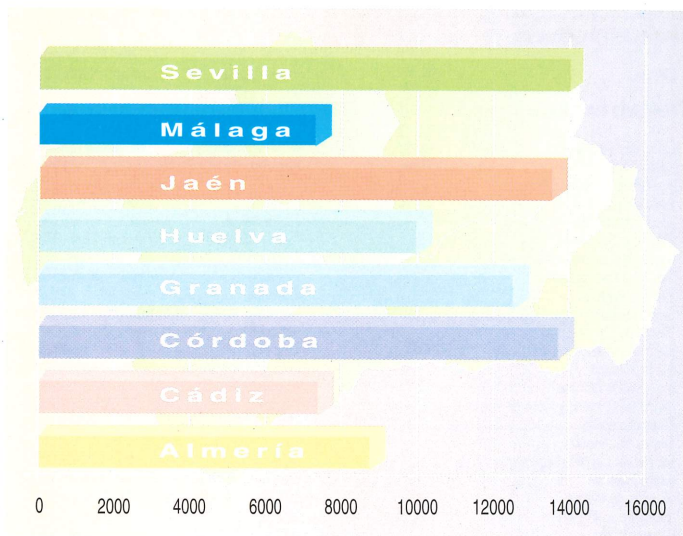

## 1.4. Extensión superficial por zonas altimétricas (porcentajes)

	Altitud				
	Menos de 200 m	De 201 a 600 m	De 601 a 1.000 m	De 1001 a 2.000 m	Más de 2.000 m
Almería	8,9	21,7	38,8	29,5	1,1
Cádiz	69,7	24,5	5,1	0,7	-
Córdoba	13,0	62,4	24,6	-	-
Granada	1,6	7,3	39,5	47,4	4,2
Huelva	54,5	41,9	3,6	-	-
Jaén	0,6	44,2	35,1	20,1	0,0
Málaga	17,6	48,1	32,3	2,0	-
Sevilla	63,8	35,3	0,9	-	-
Andalucía	27,2	36,5	22,5	13,1	0,7
España	11,4	30,9	39,3	17,5	0,9

Fuente: Instituto Geográfico Nacional. Atlas Nacional de España.

## 1.5. Recursos hidráulicos

	Cuencas hidrográficas superficie en Andalucía (km²)	Volum. regulado /Capacidad de embalse % (*)
Guadalquivir (incluye Guadalete y Barbate)	56.362	25,15
Sur	18.315	55,98
Guadiana	9.832	40,44
Segura	1.192	77,33
<b>Total</b>	<b>85.701</b>	<b>30,14</b>

(\*) Datos al 31-12-91.

Fuente: Confederaciones Hidrográficas correspondientes.

## 1.6. Espacios naturales protegidos

	Provincia	Superficie (Ha)
<b>PARQUES NACIONALES</b>		
Doñana	Huelva-Sevilla	50.720
<b>PARQUES NATURALES</b>		
Cabo de Gata-Níjar	Almería	26.000
Sierra María	Almería	18.962
Acantilado y Pinar de Barbate	Cádiz	2.017
Bahía de Cádiz	Cádiz	10.000
Los Alcomocales	Cádiz-Málaga	170.025
Sierra de Grazalema	Cádiz-Málaga	51.695
Sierra de Cardeña y Montoro	Córdoba	41.212
Sierra de Hornachuelos	Córdoba	67.202
Sierra Subbética	Córdoba	31.568
Sierra de Baza	Granada	52.337
Sierra de Castriñ	Granada	12.265
Sierra de Huetor	Granada	12.428
Sierra Nevada	Granada-Almería	136.880
Entorno de Doñana	Huelva-Sevilla-Cádiz	56.930
Sierra de Aracena y Picos de Aroche	Huelva	184.000
Despeñaperros	Jaén	7.716
Sierras de Andújar	Jaén	60.800
Sierras de Cazorla, Segura y Las Villas	Jaén	214.000
Sierra Mágina	Jaén	19.900
Montes de Málaga	Málaga	4.762
Sierra de las Nieves	Málaga	16.564
Sierra Norte	Sevilla	164.840
<b>PARAJES NATURALES</b>		
Desierto de Tabernas	Almería	11.625
Karst en Yesos de Sorbas	Almería	2.375
Punta Entinas-Sabinar	Almería	1.960
Sierra Alhamilla	Almería	8.500
Cola del Embalse de Arcos	Cádiz	120
Cola del Embalse de Bomos	Cádiz	630
Estuario del río Guadalíar	Cádiz	27
Isla del Trocadero (1)	Cádiz	525
Marismas de Sancti-Petri (1)	Cádiz	170
Marismas del río Palmones	Cádiz	58
Playa de los Lances	Cádiz	226
Embalse de Cordobilla	Córdoba-Sevilla	1.460
Embalse de Malpasillo	Córdoba-Sevilla	512
Enebrales de Punta Umbría	Huelva	162
Estero de Domingo Rubio	Huelva	480
Lagunas de Palos y Las Madres	Huelva	693
Marismas de Isla Cristina	Huelva	2.385
Marismas del Odié	Huelva	7.185
Marismas del río Piedras y Flecha del Rompido	Huelva	2.530
Peñas de Aroche	Huelva	718
Sierra Pelada y Rivera del Aserrador	Huelva	12.980
Alto Guadalquivir	Jaén	663
Cascada de Cimbarra	Jaén	534
Laguna Grande	Jaén	206
Acantilados de Maroceno Gordo	Granada-Málaga	395
Desembocadura del Guadalhorce	Málaga	67
Desfiladero de los Gaitanes	Málaga	2.016
Los Reales de Sierra Bermeja	Málaga	1.236
Sierra Crestellina	Málaga	478
Torcal de Antequera	Málaga	1.171
Brazo del Este	Sevilla	1.336
<b>RESERVAS NATURALES</b>		
Albufera de Adra	Almería	65
Punta Entinas-Sabinar (2)	Almería	785
Complejo Endorreico de Chiclana	Cádiz	49
Complejo Endorreico de Espera	Cádiz	59
Complejo Endorreico de Puerto Real	Cádiz	104
Complejo Endorreico del Puerto de Santa María	Cádiz	63
Lagunas de Las Canteras y El Tejón	Cádiz	10
Laguna de Medina	Cádiz	121
Peñón de Zaframagón	Cádiz-Sevilla	135
Laguna Amarga	Córdoba	13
Laguna del Conde o Salobral	Córdoba	11
Laguna de los Jarales	Córdoba	5
Laguna del Rincón	Córdoba	7
Laguna de Tiscar	Córdoba	21
Laguna de Zofiar	Córdoba	66
Isla de Enmedio (3)	Huelva	480

	Provincia	Superficie (Ha)
Laguna de El Portil	Huelva	16
Marismas de El Burro (3)	Huelva	597
Laguna Honda	Jaén	65
Laguna del Chinche	Jaén	7
Lagunas de Archidona	Málaga	6
Lagunas de Campillos	Málaga	80
Laguna de Fuentepiedra	Málaga	1.364
Laguna de la Ratosa	Málaga	23
Complejo Endorreico de Lantejuela	Sevilla	66
Complejo Endorreico de Lebrija-Las Cabezas	Sevilla	23
Complejo Endorreico de Utrera	Sevilla	100
Laguna del Gosque	Sevilla	28
<b>RESERVAS NATURALES CONCERTADAS</b>		
Cañada de los Pájaros, S.A.	Sevilla	
<b>PARQUES PERIURBANOS</b>		
Los Villares	Córdoba	484
Monte la Sierra	Jaén	2.720
<b>TOTAL</b>		<b>1.483.819</b>

(1) Incluido en el Parque Natural de la Bahía de Cádiz.

(2) Incluida en el Paraje Natural de Punta Entinas-Sabinar.

(3) Incluida en el Paraje Natural de las Marismas del Odiel.

**Fuente:** Agencia de Medio Ambiente.

## 1.7. Usos del suelo (miles de Ha)

	Agrícola		Forestal ganadero o natural	Zonas urbanas y asociadas
	Regadío	Secano		
Almería	68	220	505	4
Cádiz	48	247	401	33
Córdoba	61	536	585	15
Granada	117	496	537	10
Huelva	14	221	748	15
Jaén	48	484	517	17
Málaga	51	263	337	32
Sevilla	185	698	377	29
<b>Andalucía</b>	<b>593</b>	<b>3.165</b>	<b>4.007</b>	<b>155</b>

**Fuente:** Agencia de Medio Ambiente.

Evaluación ecológica de los recursos naturales en Andalucía. Año 1987.

## 2. Población

### 2.1. Población de derecho

	Total	Hombres	Mujeres	Densidad (hab/km <sup>2</sup> )
Almería	455.496	225.388	230.108	51,91
Cádiz	1.078.404	535.859	542.545	146,03
Córdoba	754.452	368.751	385.701	55,00
Granada	790.515	387.553	402.962	63,08
Huelva	443.476	218.648	224.828	43,97
Jaén	637.633	314.848	322.785	47,24
Málaga	1.160.843	570.326	590.517	159,54
Sevilla	1.619.703	794.918	824.785	115,68
<b>Andalucía</b>	<b>6.940.522</b>	<b>3.416.291</b>	<b>3.524.231</b>	<b>79,53</b>
<b>España</b>	<b>38.872.268</b>	<b>19.036.446</b>	<b>19.835.822</b>	<b>77,01</b>

**Fuente:** I.N.E. Censo de Población. Año 1991.

## Población de derecho (miles)

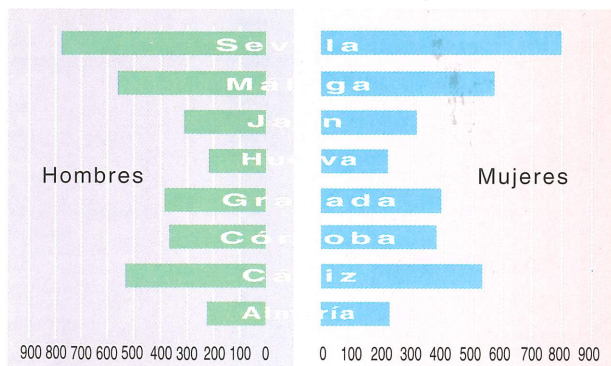

## 2.2. Población de derecho por grupos de edad y sexo

	Total	Hombres	Mujeres
De 0 a 4 años	493.946	253.319	240.627
De 5 a 9 años	610.042	313.957	296.085
De 10 a 14 años	635.249	325.785	309.464
De 15 a 19 años	642.404	327.884	314.520
De 20 a 24 años	611.617	311.878	299.739
De 25 a 29 años	516.051	262.014	254.037
De 30 a 34 años	425.392	213.692	211.700
De 35 a 39 años	389.767	194.552	195.215
De 40 a 44 años	366.936	182.847	184.089
De 45 a 49 años	337.916	165.776	172.140
De 50 a 54 años	381.059	187.531	193.528
De 55 a 59 años	353.897	171.824	182.073
De 60 a 64 años	307.754	147.081	160.673
De 65 a 69 años	236.777	105.102	131.675
De 70 a 74 años	197.479	81.521	115.958
De 75 a 79 años	149.592	57.933	91.659
De 80 a 84 años	87.340	30.911	56.429
De 85 y más años	46.554	13.425	33.129

Fuente: I.N.E. Padrón Municipal de Habitantes. Año 1986.

## Densidad de población

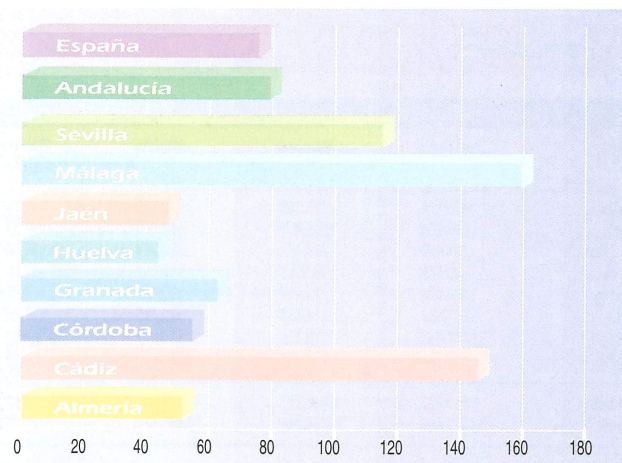

## 2.3. Movimiento natural de la población. Tasas por 1.000 hab.

	Nupcialidad	Natalidad	Mortalidad	Crecimiento vegetativo
Almería	5,93	13,29	7,72	5,57
Cádiz	5,85	13,83	6,64	7,19
Córdoba	6,97	12,99	7,83	5,15
Granada	6,64	12,79	8,23	4,56
Huelva	5,76	11,95	8,20	3,75
Jaén	7,26	12,98	8,01	4,97
Málaga	5,41	10,61	7,61	2,99
Sevilla	6,44	12,85	7,93	4,93
<b>Andalucía</b>	<b>6,25</b>	<b>12,61</b>	<b>7,71</b>	<b>4,90</b>
<b>España</b>	<b>5,46</b>	<b>10,23</b>	<b>8,21</b>	<b>2,02</b>

Fuente: I.N.E. Movimiento Natural de la Población. Año 1989 (datos provisionales).

## 3. Empleo

### 3.1. Población por sexo y su relación con la actividad (miles)

	Población > 16		Activos		Ocupados		Parados	
	Hombres	Mujeres	Hombres	Mujeres	Hombres	Mujeres	Hombres	Mujeres
Almería	171,5	174,4	113,6	58,6	96,2	41,8	17,4	16,9
Cádiz	403,0	407,1	271,2	100,9	196,5	51,0	74,7	49,8
Córdoba	272,9	302,1	178,2	80,9	139,5	54,6	38,7	26,3
Granada	290,0	312,0	172,6	82,0	135,4	57,3	37,1	24,7
Huelva	165,5	169,5	110,2	49,9	84,4	25,6	25,8	24,3
Jaén	243,6	250,0	156,4	71,7	123,4	44,3	33,0	27,5
Málaga	433,1	481,8	293,9	179,4	218,5	113,4	75,4	66,0
Sevilla	574,4	616,7	380,6	175,7	308,5	124,4	72,1	51,3
<b>Andalucía</b>	<b>2.554,0</b>	<b>2.713,6</b>	<b>1.676,7</b>	<b>799,1</b>	<b>1.302,4</b>	<b>512,4</b>	<b>374,2</b>	<b>286,8</b>
<b>España</b>	<b>14.855,4</b>	<b>15.950,1</b>	<b>9.725,6</b>	<b>5.399,4</b>	<b>8.477,6</b>	<b>4.081,3</b>	<b>1.248,0</b>	<b>1.318,2</b>

Fuente: I.N.E. Encuesta de la Población Activa. Cuarto trimestre 1991.

### 3.2. Distribución porcentual de activos (A) y ocupados (O) por sectores económicos (\*)

		Agricultura	Industria	Construcción	Servicios
Almería	A	24,4	6,3	10,0	52,7
	O	25,9	6,8	9,0	58,3
Cádiz	A	11,5	14,4	13,4	48,6
	O	10,6	18,6	11,7	59,1
Córdoba	A	21,8	15,7	11,7	43,7
	O	18,5	17,6	11,7	52,2
Granada	A	16,8	9,5	12,9	54,0
	O	14,0	11,3	11,9	62,9
Huelva	A	22,3	12,4	15,7	39,9
	O	19,3	16,5	15,8	48,4
Jaén	A	18,1	21,5	10,3	43,1
	O	13,7	25,0	10,2	51,0
Málaga	A	9,9	10,7	12,7	57,3
	O	8,1	12,8	10,9	68,2
Sevilla	A	13,3	14,4	11,9	53,1
	O	10,9	16,4	11,8	60,9
<b>Andalucía</b>	<b>A</b>	<b>15,4</b>	<b>13,3</b>	<b>12,3</b>	<b>50,5</b>
	<b>O</b>	<b>13,4</b>	<b>15,7</b>	<b>11,5</b>	<b>59,4</b>
<b>España</b>	<b>A</b>	<b>9,7</b>	<b>21,2</b>	<b>10,2</b>	<b>52,3</b>
	<b>O</b>	<b>10,1</b>	<b>22,9</b>	<b>10,1</b>	<b>56,8</b>

(\*) Se han omitido los activos no clasificables.

Fuente: I.N.E. Encuesta de la Población Activa. Cuarto trimestre 1991.

## Evolución del empleo (datos al 4º trimestre)

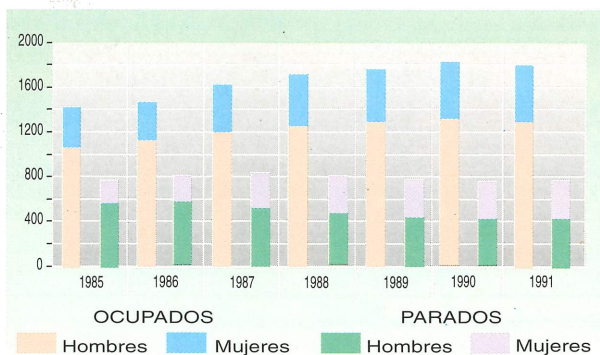

### 3.3. Tasas de actividad y paro

	Actividad (1)			Paro (2)		
	Total	Hombres	Mujeres	Total	Hombres	Mujeres
Almería	49,82	66,27	33,63	19,90	15,34	28,73
Cádiz	45,93	67,29	24,78	33,48	27,55	49,40
Córdoba	45,07	65,30	26,79	25,06	21,69	32,49
Granada	42,29	59,51	26,29	24,28	21,51	30,10
Huelva	47,79	66,59	29,44	31,27	23,42	48,61
Jaén	46,21	64,19	28,69	26,50	21,09	38,28
Málaga	51,74	67,87	37,24	29,88	25,66	36,78
Sevilla	46,70	66,26	28,48	22,18	18,94	29,20
<b>Andalucía</b>	<b>47,00</b>	<b>65,65</b>	<b>29,45</b>	<b>26,70</b>	<b>22,32</b>	<b>35,89</b>
<b>España</b>	<b>49,10</b>	<b>65,47</b>	<b>33,85</b>	<b>16,97</b>	<b>12,83</b>	<b>24,41</b>

(1) Activos respecto a la población de 16 y más años que vive en familias.

(2) Parados respecto a los activos que vive en familias.

Fuente: I.N.E. Encuesta de la Población Activa. Cuarto trimestre 1991.

### Activos, ocupados y parados por sectores económicos

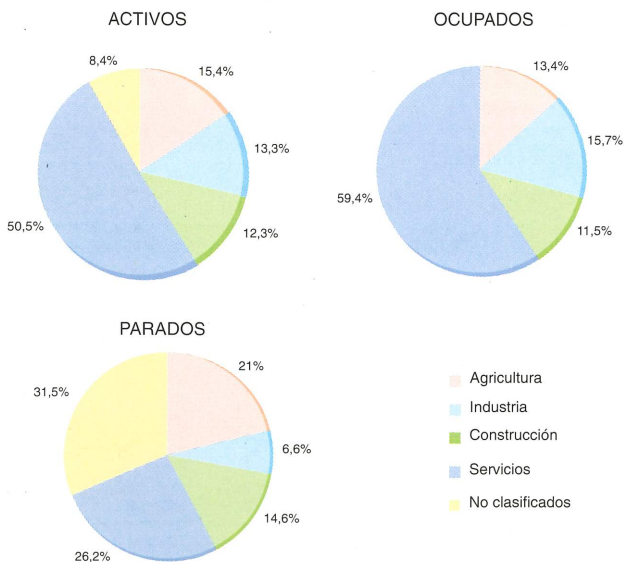

## 4. Sanidad

### 4.1. Profesionales sanitarios colegiados. Tasas por 10.000 hab.

	Médicos	Odont. y Estomatólogos	Farmacéuticos	Veterinarios	D.E. y A.T.S.
Almería	29,87	2,10	8,90	3,30	36,64
Cádiz	30,30	2,06	7,18	2,92	37,58
Córdoba	35,35	2,20	8,39	7,16	35,95
Granada	42,41	2,76	11,85	3,59	46,17
Huelva	30,91	1,75	8,81	3,40	31,89
Jaén	26,22	1,85	8,54	4,43	33,12
Málaga	36,97	3,92	7,71	2,86	34,81
Sevilla	43,45	2,77	8,82	2,57	39,00
<b>Andalucía</b>	<b>36,02</b>	<b>2,59</b>	<b>8,66</b>	<b>3,57</b>	<b>37,41</b>

**Fuente:** Colegios oficiales respectivos de las provincias andaluzas.

### 4.2. Establecimientos sanitarios

	Centros de salud	Centros de especialidades	Puntos de atención urgencias	Hospitales (*)	
				Número	Camas/1.000 hab.
Almería	17	3	31	7	2,5
Cádiz	22	9	33	16	4,3
Córdoba	19	3	37	9	3,3
Granada	29	6	40	9	4,2
Huelva	14	1	27	7	3,0
Jaén	26	6	39	7	3,2
Málaga	31	5	38	19	3,2
Sevilla	31	13	46	23	3,9
<b>Andalucía</b>	<b>189</b>	<b>46</b>	<b>291</b>	<b>97</b>	<b>3,6</b>

(\*) Los datos se refieren sólo a camas de agudos.

**Fuente:** Servicio Andaluz de Salud. Consejería de Salud.

### 4.3. Indicadores de actividad hospitalaria (\*)

	Porcentaje de ocupación	Estancia media	Presión de urgencias (%)	Frecuentación (por 1.000 hab.)	
				De urgencias	Hospitalaria
Almería	88,81	7,71	77,93	271,38	64,90
Cádiz	75,34	8,75	69,17	338,29	68,37
Córdoba	85,13	8,35	69,39	263,85	76,26
Granada	77,94	9,58	58,38	501,68	91,85
Huelva	81,19	8,29	71,37	278,04	70,13
Jaén	74,99	7,37	71,39	301,02	79,47
Málaga	80,12	9,79	65,35	354,81	60,93
Sevilla	82,23	9,88	41,13	157,06	56,78
<b>Andalucía</b>	<b>80,27</b>	<b>8,98</b>	<b>62,21</b>	<b>293,02</b>	<b>68,42</b>

(\*) de los hospitales dependientes del Servicio Andaluz de Salud.

**Fuente:** Servicio Andaluz de Salud. Consejería de Salud (datos provisionales).

## 5. Educación

### 5.1. Alumnos matriculados por niveles educativos

	Preescolar	E.G.B.	B.U.P. y C.O.U.	F.P.	Reforma (*)	Ens. Univ. (distritos)
Almería	13.699	68.948	15.452	10.039	1.214	-
Cádiz	32.075	175.793	39.522	30.114	2.662	14.315
Córdoba	19.259	100.208	25.707	16.195	1.040	15.079
Granada	22.225	109.110	32.974	15.420	1.560	54.782
Huelva	12.286	66.005	14.786	11.114	746	-
Jaén	18.256	84.324	20.722	11.481	1.776	-
Málaga	31.095	169.156	41.766	26.707	2.702	24.679
Sevilla	41.044	246.085	61.640	41.173	3.689	56.918
<b>Andalucía</b>	<b>189.939</b>	<b>1.019.629</b>	<b>252.569</b>	<b>162.243</b>	<b>15.389</b>	<b>165.773</b>

(\*) Reforma de las Enseñanzas Medias.

Fuente: Consejería de Educación y Ciencia. Curso 90-91.

### Alumnos por niveles educativos respecto a la población total

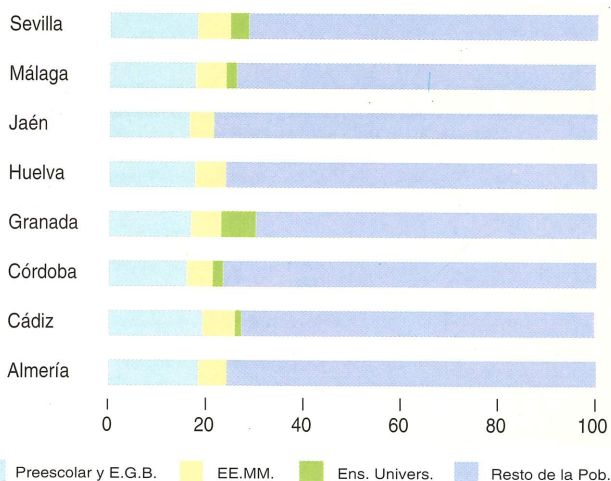

### 5.2. Centros (C) y profesores (P) por niveles educativos (\*)

		Preescolar	E.G.B.	B.U.P. y C.O.U.	F.P.	Ens. Univ. (distritos)
Almería	C	248	240	33	25	-
	P	551	3.175	1.061	739	-
Cádiz	C	414	410	79	68	16
	P	1.164	7.016	2.483	2.106	826
Córdoba	C	312	300	46	47	17
	P	726	4.441	1.657	1.089	808
Granada	C	443	429	71	40	36
	P	875	5.215	2.009	1.194	2.729
Huelva	C	186	179	34	25	-
	P	474	2.960	990	771	-
Jaén	C	276	278	48	38	-
	P	691	3.841	1.304	981	-
Málaga	C	501	502	81	51	21
	P	1.157	7.226	2.751	1.699	1.084
Sevilla	C	533	545	112	88	38
	P	1.459	9.765	3.614	2.758	2.778
<b>Andalucía</b>	<b>C</b>	<b>2.913</b>	<b>2.883</b>	<b>504</b>	<b>382</b>	<b>53</b>
	<b>P</b>	<b>7.097</b>	<b>43.639</b>	<b>15.869</b>	<b>11.337</b>	<b>8.225</b>

(\*) En el lugar correspondiente a los centros de Enseñanza Universitaria se recogen las distintas titulaciones que se imparten en ellos.

Fuente: Consejería de Educación y Ciencia. Curso 90-91.



### 5.3. Tasas de escolarización en enseñanzas medias (%) (\*)

	B.U.P. y C.O.U. (14-17 años)	Formación Profesional (14-18 años)	Reforma
Almería	46,46	24,26	3,98
Cádiz	46,44	28,36	3,51
Córdoba	51,58	25,75	2,25
Granada	56,74	20,98	3,21
Huelva	45,90	27,66	2,44
Jaén	46,72	20,68	4,35
Málaga	48,79	24,97	3,50
Sevilla	51,06	27,45	3,24
<b>Andalucía</b>	<b>49,60</b>	<b>25,49</b>	<b>3,32</b>

(\*) Se omiten las tasas de Preescolar y E.G.B. por ser total la escolarización en ambos casos.

Fuente: Mapa Escolar. Curso 90-91. Consejería de Educación y Ciencia.

## 6. Construcción

### 6.1. Vivienda

	Proy. Visados		Viv. Iniciadas		Viv. Terminadas	
	Libres	V.P.O.	Libres (*)	V.P.O.	Libres (*)	V.P.O.
Almería	1.900	926	2.309	1.673	3.536	1.613
Cádiz	4.863	724	3.820	722	6.230	640
Córdoba	2.993	2.363	2.184	1.404	1.950	1.489
Granada	7.733	607	6.045	918	5.323	487
Huelva	3.746	564	3.024	542	4.154	867
Jaén	3.357	1.317	2.922	1.470	2.996	1.635
Málaga	5.598	283	6.542	552	12.667	791
Sevilla	3.927	882	4.195	2.716	3.950	1.726
<b>Andalucía</b>	<b>34.117</b>	<b>7.666</b>	<b>31.041</b>	<b>9.997</b>	<b>40.806</b>	<b>9.248</b>
<b>España</b>	<b>205.147</b>	<b>42.869</b>	<b>167.783</b>	<b>44.034</b>	<b>229.224</b>	<b>43.495</b>

Fuente: C.O.P.U.T. Dirección General de Arquitectura y Vivienda.

(\*) M.O.P.T. Evolución del Subsector Vivienda 1991 (datos estimados).

### Consumo de cemento (miles de t)

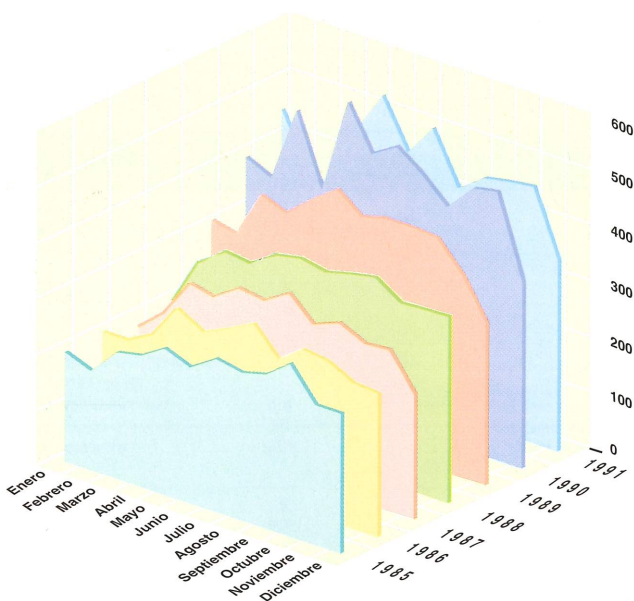

## 6.2. Consumo de cemento

	Año 1991 (miles de t)	91/90 (%)
Almería	472,8	5,04
Cádiz	635,7	1,50
Córdoba	391,6	-16,75
Granada	517,1	14,07
Huelva	277,8	-22,10
Jaén	344,4	0,76
Málaga	1.139,1	-9,80
Sevilla	1.413,7	1,38
<b>Andalucía</b>	<b>5.192,2</b>	<b>-3,05</b>
<b>España</b>	<b>28.797,3</b>	<b>0,79</b>

Fuente: Oficemen.

## 6.3. Licitación oficial por organismos

Administración	Año 1991 (millones de ptas)	91/90 (%)	And/Esp (%)
Local	33.158	-18,5	12,6
Autónoma	105.113	-5,9	17,9
Central	75.683	-69,2	11,6
<b>Total</b>	<b>213.954</b>	<b>-46,3</b>	<b>14,3</b>

Fuente: SEOPAN.

# 7. Agricultura, ganadería y pesca

## 7.1. Producción agrícola

	Año 1991 (*) (miles de t)	91/90 (%)
<b>CEREALES</b>		
Trigo	1.736,1	38,1
Cebada	570,6	-8,5
Arroz	222,1	7,1
Maíz	335,3	4,7
<b>CULTIVOS INDUSTRIALES</b>		
Remolacha azucarera	2.468,4	8,9
Algodón	249,7	-0,3
Girasol	501,1	-40,0
<b>TUBERCULOS</b>		
Patata	596,6	-6,7
<b>HORTALIZAS</b>		
Melón	294,3	-21,6
Tomate	577,0	-7,3
Sandía	470,0	-24,5
<b>LEGUMINOSAS</b>		
Garbanzo	28,7	-22,5
<b>FRUTALES</b>		
Cítricos	531,5	9,1
<b>VIÑEDOS</b>		
Uva de mesa	80,0	50,7
Uva de transformación	245,3	-44,9
Vino (miles de Hls.)	1.980,6	-32,3
<b>OLIVAR</b>		
Aceituna de mesa	198,1	29,2
Aceituna de almazara	2.092,9	23,3
Aceite	431,1	-19,5

(\*) Avance de datos al 31-I-92.

Fuente: Consejería de Agricultura y Pesca.

## 7.2. Sacrificio de ganado

	Año 1991 (t en canal)	91/90 (%)
Bovino	34.146,6	3,3
Ovino	2.497,0	2,0
Caprino	1.375,2	4,8
Porcino	141.335,5	-0,9
Equino	46,9	103,0
Aves	40.562,5	75,7
Conejos	775,2	-17,0
<b>Total</b>	<b>220.738,9</b>	<b>8,5</b>

Fuente: Consejería de Agricultura y Pesca.

## 7.3. Pesca subastada en las lonjas (incluye moluscos y crustáceos) (\*)

	Pesos (t)		Valor (mill. de ptas)	
	Año 1990	90/89 (%)	Año 1990	90/89 (%)
Almería	8.412,4	3,1	3.596,0	-0,7
Cádiz	63.005,7	-15,7	27.737,9	36,5
Granada	2.676,0	1,0	870,8	17,6
Huelva	13.513,9	-18,8	5.084,3	-9,2
Málaga	12.698,7	-6,9	5.308,4	-12,2
<b>Andalucía</b>	<b>100.306,6</b>	<b>-13,4</b>	<b>42.597,4</b>	<b>17,3</b>

(\*) No se incluyen los datos de Almuñécar y Conil. El incremento anual de Almería no incluye el puerto de Roquetas por no estar disponible la información del año 1989.

Fuente: Consejería de Agricultura y Pesca. Dirección General de Pesca.

## 8. Industria

### 8.1. Índice de producción industrial de Andalucía (promedio anual)

Por divisiones de la C.N.A.E.	Índice Año 1991	91/90 (%)
General	155,1	-3,4
General sin Energía	158,7	-3,5
Energía	126,5	-2,0
Minerales no energéticos e Industria Química	126,6	-2,5
Transformación de metales.	288,2	-0,6
Otras Industrias Manufactureras	111,7	-7,1
<b>Por destino económico de los bienes</b>		
Bienes de Consumo	113,6	-7,0
Bienes de Equipo	303,3	-0,4
Bienes Intermedios	123,6	-3,3

Fuente: Instituto de Estadística de Andalucía.

## Índice de producción industrial de Andalucía

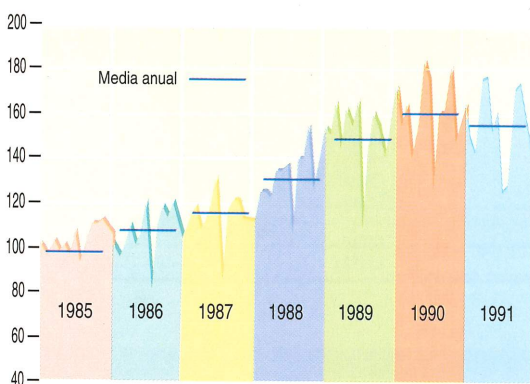

## 8.2. Distribución sectorial de la inversión (miles de ptas) (\*)

	Año 1991		91/90 (%)
	Total	%	
0. Agricultura	3.322.247	4,23	58,8
1. Energía	2.998.003	3,82	-51,4
2. Extractivas	11.209.148	14,28	10,6
3. Transformadoras	14.984.553	19,09	27,7
4. Otras industrias	27.712.449	35,31	4,5
5. Construcción	10.430.118	13,29	12,8
6. Comercio	7.258.606	9,25	9,9
7. Transportes y Com.	12.826	0,02	-83,2
8. Servicios	94.972	0,12	102,7
9. Otros servicios	460.495	0,59	130,3
<b>Total</b>	<b>78.483.417</b>	<b>100,00</b>	<b>7,8</b>

(\*) En la creación de nuevas industrias y ampliaciones industriales.

Fuente: Consejería de Economía y Hacienda. Dirección General de Industria.

## Evolución de la inversión industrial (millones de pesetas)

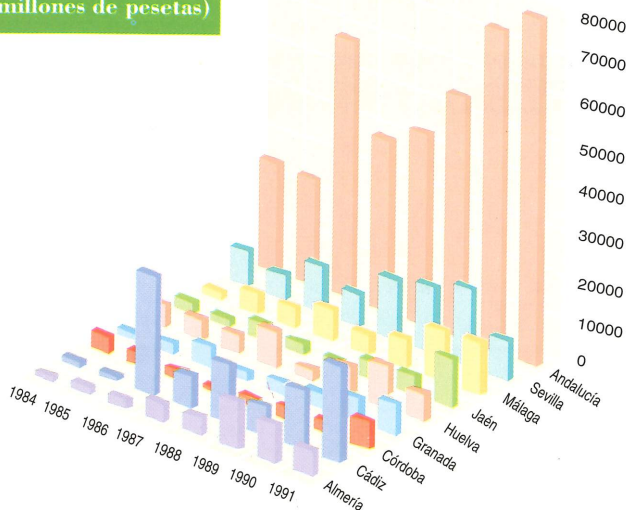

## 9. Comercio exterior

### 9.1. Balanza comercial (millones de ptas)

	Importaciones	Exportaciones	Saldo
Almería	21.074,0	58.180,1	37.106,1
Cádiz	236.070,5	212.257,1	-23.813,4
Córdoba	14.405,1	26.717,1	12.312,0
Granada	18.070,1	29.345,9	11.275,8
Huelva	125.523,5	92.066,0	-33.457,5
Jaén	15.321,9	63.045,3	47.723,4
Málaga	160.479,3	30.526,6	-129.952,7
Sevilla	99.973,4	128.545,7	28.572,3
<b>Andalucía</b>	<b>690.917,8</b>	<b>640.683,8</b>	<b>-50.234,0</b>
<b>España</b>			

Fuente: Ministerio de Economía y Hacienda. Dirección General de Aduanas e Impuestos Especiales.

### Saldo por provincias

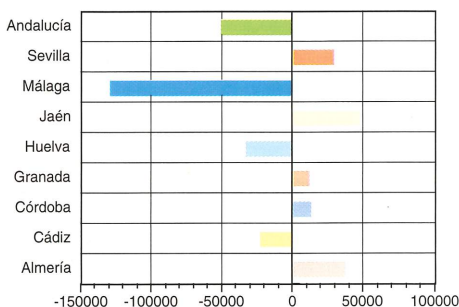

### 9.2. Importaciones por secciones del arancel de aduanas (millones de ptas)

Secciones	Andalucía	And/Esp (%)
1. Animales vivos y productos del reino animal	31.330,7	7,2
2. Productos del reino vegetal	31.895,1	9,6
3. Grasas y aceites	11.988,9	27,7
4. Productos de las industrias alimenticias	28.819,3	7,7
5. Productos minerales	347.879,6	29,3
6. Productos de las industrias químicas	27.755,0	3,6
7. Materias plásticas	8.787,0	2,3
8. Pieles, cueros y sus manufacturas	3.729,9	3,7
9. Maderas y sus manufacturas	8.532,7	6,9
10. Papel y sus aplicaciones	9.460,2	3,3
11. Materias textiles y sus manufacturas	8.511,3	1,7
12. Calzado y análogos	813,0	1,7
13. Materiales de construcción, cerámica y vidrio	7.024,0	5,8
14. Joyería y bisutería	2.704,4	3,6
15. Metales comunes y sus manufacturas	60.950,0	9,2
16. Máquinas y aparatos	61.615,8	2,6
17. Material de transporte	25.842,2	2,0
18. Óptica y fotografía	6.966,9	2,0
19. Armas y municiones	619,6	13,4
20. Muebles y juguetes	5.168,5	3,0
21. Objetos de arte y antigüedades	91,4	0,8
22. No clasificados	432,2	5,3
<b>Total</b>	<b>690.917,7</b>	<b>7,1</b>

Fuente: Ministerio de Economía y Hacienda Dirección General de Aduanas e Impuestos Especiales.

## Importaciones y exportaciones por provincias

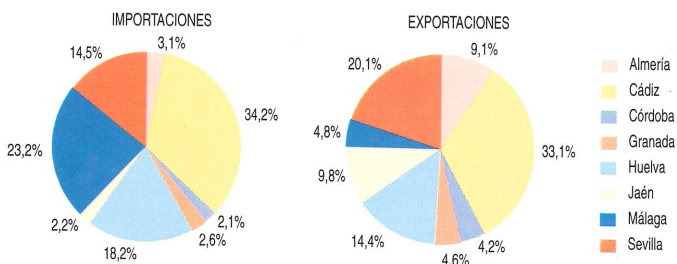

### 9.3. Exportaciones por secciones del arancel de aduanas (millones de ptas)

Secciones	Andalucía	And/Esp (%)
1. Animales vivos y productos del reino animal	6.919,6	6,4
2. Productos del reino vegetal	126.453,5	25,9
3. Grasas y aceites	72.335,3	61,1
4. Productos de las industrias alimenticias	69.548,0	25,6
5. Productos minerales	67.587,5	21,0
6. Productos de las industrias químicas	29.028,7	7,5
7. Materias plásticas	1.798,6	0,7
8. Pieles, cueros y sus manufacturas	1.474,5	2,3
9. Maderas y sus manufacturas	4.462,9	8,9
10. Papel y sus aplicaciones	14.724,3	8,5
11. Materias textiles y sus manufacturas	10.186,1	4,1
12. Calzado y análogos	957,8	0,7
13. Materiales de construcción, cerámica y vidrio	2.155,1	1,2
14. Joyería y bisutería	7.039,3	19,7
15. Metales comunes y sus manufacturas	78.365,1	13,7
16. Máquinas y aparatos	18.241,5	1,9
17. Material de transporte	106.929,0	6,8
18. Óptica y fotografía	5.677,4	9,1
19. Armas y municiones	6,2	0,1
20. Muebles y juguetes	1.705,3	1,3
21. Objetos de arte y antigüedades	103	0,1
22. No clasificados	15.077,7	39,9
<b>Total</b>	<b>640.683,7</b>	<b>10,3</b>

Fuente: Ministerio de Economía y Hacienda. Dirección General de Aduanas e Impuestos Especiales.

### 9.4. Importaciones y exportaciones, origen y destino (millones de ptas)

	Importaciones	Exportaciones	Saldo
<b>O.C.D.E.</b>	297.345,7	500.262,0	202.916,3
C.E.E.	203.955,9	412.821,0	208.865,1
Europa no C.E.E.	20.041,0	34.482,9	14.441,9
América	55.644,9	47.274,5	-8.370,4
Oriente	15.967,8	4.261,4	-11.706,4
Oceanía	1.736,1	1.422,2	-313,9
<b>Países en vías de desarrollo</b>	367.224,5	102.143,9	-265.080,6
O.P.E.P.	238.819,3	36.690,6	-202.128,7
América	62.781,2	15.114,9	-47.666,3
N.P.I.	5.280,6	7.558,3	2.277,7
Otros países	60.343,4	42.780,1	-17.563,3
<b>Este de Europa</b>	18.834,1	7.424,0	-11.410,1
<b>Resto del mundo</b>	7.513,6	30.853,9	23.340,3
<b>Total</b>	<b>690.917,9</b>	<b>640.683,8</b>	<b>-50.234,1</b>

Fuente: Ministerio de Economía y Hacienda. Dirección General de Aduanas e Impuestos Especiales.

## Origen de las importaciones y destino de las exportaciones

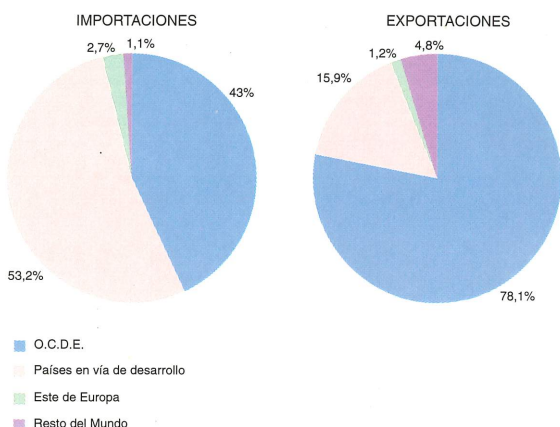

## 10. Turismo

### 10.1. Establecimientos turísticos

	Establecimientos hoteleros		Apartamentos turísticos		Campamentos	
	Número	Plazas	Número	Plazas	Número	Plazas
Almería	158	16.432	1.278	4.675	12	7.764
Cádiz	295	15.691	344	1.295	31	16.096
Córdoba	127	5.853	-	-	3	700
Granada	357	17.746	516	1.743	22	6.551
Huelva	126	7.644	565	2.153	11	19.037
Jaén	124	4.827	8	40	9	4.099
Málaga	413	55.790	7.912	23.452	18	12.779
Sevilla	244	17.452	421	1.101	3	1.133
<b>Andalucía</b>	<b>1.844</b>	<b>141.435</b>	<b>11.044</b>	<b>34.459</b>	<b>109</b>	<b>68.159</b>

Fuente: Consejería de Economía y Hacienda. Dirección General de Turismo.

### 10.2. Movimiento de viajeros en establecimientos hoteleros

	Viajeros alojados	Pernoctaciones	Grado de ocupación
Almería	399.516	1.977.531	55,56
Cádiz	703.447	1.623.670	38,15
Córdoba	368.042	565.944	36,62
Granada	851.580	1.658.684	39,77
Huelva	200.775	632.118	40,70
Jaén	329.271	505.061	32,56
Málaga	1.826.637	8.363.599	53,53
Sevilla	949.287	1.757.152	46,97
<b>Andalucía</b>	<b>5.628.555</b>	<b>17.083.759</b>	<b>47,44</b>
<b>España</b>	<b>33.278.476</b>	<b>132.052.065</b>	<b>53,37</b>

Fuente: Instituto Nacional de Estadística.

## II. Transporte y Comunicaciones

### 11.1. Carreteras (km)

	Autopistas Peaje		Autovías y Autopistas Libres		Carreteras de doble calzada		Carreteras de una calzada		Total
	E	J	E	J	E	D	J	E	
Almería	-	-	7	-	5	1260	805	248	2.325
Cádiz	45	-	36	-	-	719	1044	195	2.039
Córdoba	-	-	22	3	8	2463	1539	450	4.485
Granada	-	89	25	-	11	1228	1382	246	2.981
Huelva	-	-	51	8	-	924	742	341	2.066
Jaén	-	-	117	-	-	1732	1308	257	3.414
Málaga	-	50	74	9	10	881	1193	151	2.368
Sevilla	49	115	169	34	15	1676	1659	154	3.871
<b>Andalucía</b>	<b>94</b>	<b>254</b>	<b>501</b>	<b>54</b>	<b>49</b>	<b>10.883</b>	<b>9.672</b>	<b>2.042</b>	<b>23.549</b>

D - Vías dependientes de las Diputaciones provinciales.

J - De la Junta de Andalucía.

E - Del Estado.

**Fuente:** Diputaciones provinciales, Consejería de Obras Públicas y Transportes y Ministerio de Obras Públicas y Transportes.

### 11.2. Parque de vehículos por tipos

	Camiones	Autobuses	Turismos	Motos	Tracts. Inds.
Almería	39.562	530	127.970	15.297	984
Cádiz	46.616	874	279.801	30.170	1.861
Córdoba	48.935	693	182.128	20.360	1.176
Granada	49.163	724	209.072	31.873	301
Huelva	26.462	325	102.227	9.489	815
Jaén	49.091	465	137.078	11.584	1.033
Málaga	69.905	1.400	345.020	42.992	933
Sevilla	83.869	1.604	435.316	46.170	2.964
<b>Andalucía</b>	<b>413.603</b>	<b>6.615</b>	<b>1.818.612</b>	<b>207.935</b>	<b>10.067</b>
<b>España</b>	<b>2.495.226</b>	<b>46.604</b>	<b>12.537.099</b>	<b>1.174.420</b>	<b>73.203</b>

**Fuente:** Ministerio del Interior, Dirección General de Tráfico (datos provisionales).

### 11.3. Tráfico

	FF.CC.		Aéreo			Marítimo (*)		
	Pasj. (miles)	Merc. (miles t)	Naves	Pasj. (miles)	Merc. (t)	Buques Entrados	Pasj. (miles)	Merc. (miles t)
Almería	389	3.087	6.019	472	276	1.139	219	8.801
Cádiz	3.311	804	4.604	336	469	14.481	3.676	30.679
Córdoba	5.611	1.579	427	2	-	-	-	-
Granada	767	3.184	3.911	303	195	-	-	-
Huelva	633	1.376	-	-	-	1.668	1.624	9.274
Jaén	494	284	-	-	-	-	-	-
Málaga	8.573	205	46.055	4.638	5.854	1.424	232	9.067
Sevilla	4.343	780	21.371	1.668	3.026	1.137	321	3.362
<b>Andalucía</b>	<b>24.121</b>	<b>11.300</b>	<b>82.387</b>	<b>7.419</b>	<b>9.820</b>	<b>19.849</b>	<b>6.072</b>	<b>61.183</b>

(\*) Los datos de los puertos dependientes del M.O.P.T. son provisionales.

**Fuente:** RENFE, Ministerio de Obras Públicas y Transporte y Consejería de Obras Públicas y Transportes.



## 12. Finanzas

### 12.1. Depósitos y créditos bancarios, sector privado (miles de millones de ptas)

	Banca Privada		C. Ahorros y Postal		Coop. de Crédito		Total	
	Depósitos	Créditos	Depósitos	Créditos	Depósitos	Créditos	Depósitos	Créditos
Almería	97,7	130,0	95,2	86,7	101,6	73,0	294,5	289,7
Cádiz	264,9	290,6	274,2	218,4	0,9	2,1	540,0	511,1
Córdoba	216,7	181,7	244,7	146,3	32,6	12,5	494,0	340,5
Granada	224,7	220,7	229,2	132,7	56,8	36,9	510,7	390,3
Huelva	102,5	95,0	96,0	69,3	54,7	26,9	253,2	191,2
Jaén	166,8	106,2	186,9	80,7	37,4	15,2	391,1	202,1
Málaga	339,9	478,6	313,0	256,7	31,4	19,2	684,3	754,5
Sevilla	643,0	740,5	310,5	267,5	60,4	29,6	1.013,9	1.037,6
<b>Andalucía</b>	<b>2.056,2</b>	<b>2.243,3</b>	<b>1.749,7</b>	<b>1.258,3</b>	<b>375,8</b>	<b>215,4</b>	<b>4.181,7</b>	<b>3.717,0</b>
<b>España</b>	<b>21.565,8</b>	<b>21.551,6</b>	<b>18.510,6</b>	<b>11.199,3</b>	<b>1.819,3</b>	<b>1.051,4</b>	<b>41.895,7</b>	<b>33.802,3</b>

Fuente: Banco de España. Boletín Estadístico (a 31 de diciembre de 1991).

### Depósitos y créditos (miles de millones de ptas)

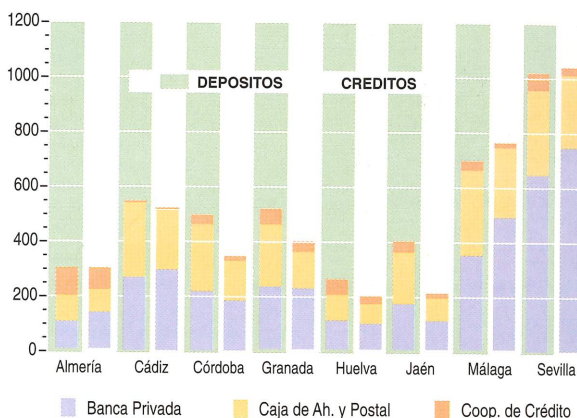

## 13. Macromagnitudes básicas

### 13.1. Valor añadido bruto al coste de los factores (miles de millones de ptas)

	Agricultura	Industria	Construcción	Servicios	P.I.S.B. (*)	Total
Almería	76,0	41,0	34,9	228,3	-25,8	354,5
Cádiz	77,6	274,0	78,1	479,9	-67,4	842,2
Córdoba	72,6	101,3	44,6	293,1	-34,0	477,7
Granada	49,3	62,4	71,3	359,9	-36,3	506,7
Huelva	61,1	122,6	36,6	185,0	-28,4	377,0
Jaén	62,4	102,9	45,7	235,3	-29,7	416,6
Málaga	58,3	109,5	100,2	634,9	-61,5	841,4
Sevilla	98,6	244,1	86,5	764,1	-79,2	1114,2
<b>Andalucía</b>	<b>556,0</b>	<b>1057,8</b>	<b>497,8</b>	<b>3180,6</b>	<b>-362,2</b>	<b>4930,0</b>
<b>España</b>	<b>2281,3</b>	<b>10580,5</b>	<b>2951,0</b>	<b>23796,3</b>	<b>-1.832,7</b>	<b>36902,3</b>

(\*) Producción imputada de servicios bancarios.

Fuente: I.N.E. Contabilidad Regional de España. Año 1988 (avance de datos).

## Valor añadido bruto por provincias

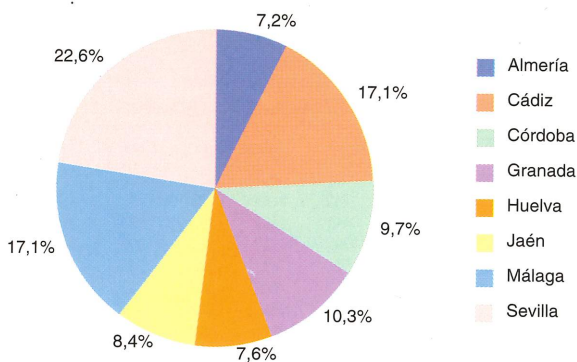

## 13.2. Valor añadido bruto a seis grandes ramas de actividad (miles de millones de ptas)

	Andalucía	And/Esp (%)
Productos de la agricultura, silvicultura y pesca	556,0	24,4
Productos energéticos	185,8	9,3
Productos industriales	872,0	10,1
Construcción y obras de ingeniería civil	497,8	16,9
Servicios destinados a la venta	2402,6	12,7
Servicios no destinados a la venta	778,0	15,8
Producción imputada de servicios bancarios	-362,2	13,4
<b>Total</b>	<b>4.930,0</b>	<b>13,4</b>

Fuente: I.N.E. Contabilidad Regional de España. Año 1988 (avance de datos).

## Valor añadido bruto por provincias

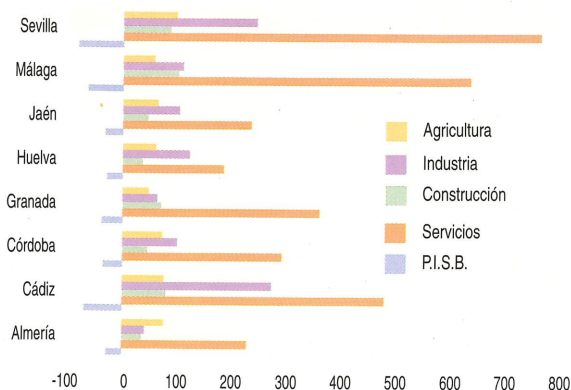

## 14. Presupuesto de la Comunidad Autónoma de Andalucía

### 14.1. Gastos (millones de ptas)

	Total consolidado	%
<b>JUNTA DE ANDALUCIA</b>		
Presidencia de la Junta y Consejería de la Presidencia	17.989	1,2
Parlamento de Andalucía	3.564	0,2
Deuda Pública	69.615	4,5
Cámara de Cuentas	736	0,1
Consejería de Gobernación	27.484	1,8
Consejería de Economía y Hacienda	172.397	11,2
Consejería de Obras Públicas y Transportes	135.017	8,8
Consejería de Agricultura y Pesca	25.988	1,7
Consejería de Trabajo	35.789	2,3
Consejería de Salud	2.901	0,2
Consejería de Educación y Ciencia	383.312	25,0
Consejería de Asuntos Sociales	16.800	1,1
Consejería de Cultura y Medio Ambiente	25.271	1,6
Gastos Diversas Consejerías	23.879	1,6
<b>ORGANISMOS AUTONOMOS</b>		
Instituto de Estadística de Andalucía	799	0,1
Instituto Andaluz de Admón. Pública	288	0,0
Instituto Andaluz de Reforma Agraria	34.497	2,3
Servicio Andaluz de Salud	467.628	30,5
Instituto Andaluz de la Mujer	1.576	0,1
Instituto Andaluz de Servicios Sociales	68.235	4,5
Agencia de Medio Ambiente	17.881	1,2
Patronato de la Alhambra y Generalife	857	0,1
Centro Andaluz de Arte Contemporáneo	266	0,0
<b>TOTAL</b>	<b>1.532.769</b>	<b>100,0</b>

Fuente: Consejería de Economía y Hacienda.  
Presupuesto de la Comunidad Autónoma de Andalucía para 1992.

### 14.2. Ingresos (millones de ptas)

Capítulos	Total consolidado	%
Operaciones Corrientes	1.289.749	84,1
1. Impuestos directos	15.577	1,0
2. Impuestos indirectos	64.532	4,2
3. Tasas y otros ingresos	67.211	4,4
4. Transferencias corrientes	1.139.471	74,3
5. Ingresos patrimoniales	2.958	0,2
Operaciones de Capital	243.020	15,9
6. Enajenación de inversiones reales	1.800	0,1
7. Transferencias de capital	91.157	5,9
8. Activos financieros	1.263	0,1
9. Pasivos financieros	148.800	9,7
<b>Total</b>	<b>1.532.769</b>	<b>100,0</b>

Fuente: Consejería de Economía y Hacienda.  
Presupuesto de la Comunidad Autónoma de Andalucía para 1992.

## Distribución porcentual del Presupuesto de Gastos

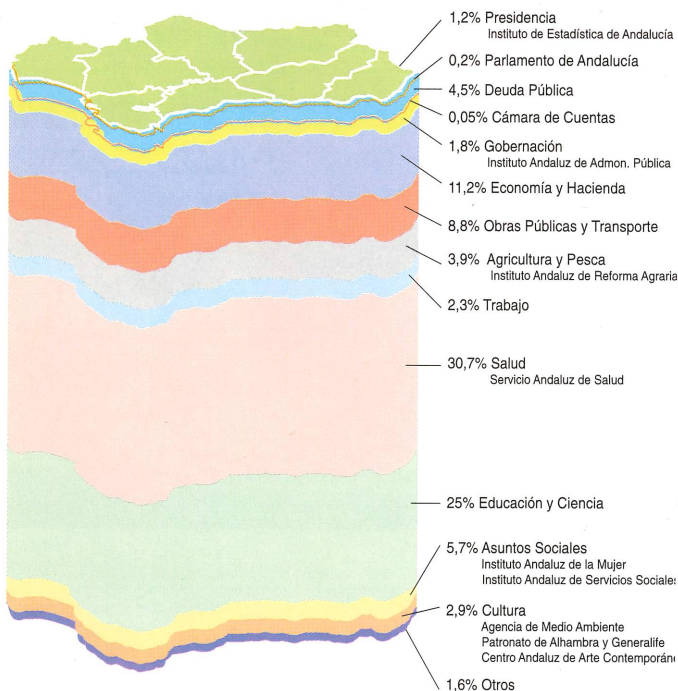

### 14.3. Gastos (millones de ptas)

	Importe	%
1. Gastos de Personal	609.910	39,8
2. Gastos en bienes corrientes y servicios	130.985	8,5
3. Gastos financieros	61.775	4,0
4. Transferencias corrientes	381.596	24,9
5. Fondos de amortización	3.039	0,2
6. Inversiones reales	243.593	15,9
7. Transferencias de capital	90.140	5,9
8. Activos financieros	3.409	0,2
9. Pasivos financieros	8.322	0,5
<b>TOTAL</b>	<b>1.532.769</b>	<b>100,0</b>

**Fuente:** Consejería de Economía y Hacienda.

Presupuesto de la Comunidad Autónoma de Andalucía para 1992.

### 14.4. Presupuesto consolidado por grupos funcionales (millones de ptas)

	Importe	%
1. Servicios de carácter general	90.076	5,9
2. Seguridad, promoción y protección social	111.633	7,3
3. Promoción de bienes públicos de carácter social	888.989	58,0
4. Promoción de bienes públicos de carácter económico	101.948	6,7
5. Regulación económica de carácter general	17.820	1,2
6. Industrialización, desarrollo y regulación económica de sectores productivos	86.732	5,7
7. Deuda pública	69.615	4,5
8. Relaciones institucionales	165.956	10,8
<b>TOTAL</b>	<b>1.532.769</b>	<b>100,0</b>

**Fuente:** Consejería de Economía y Hacienda.

Presupuesto de la Comunidad Autónoma de Andalucía para 1992.



