

Andalucía Datos Básicos 2008

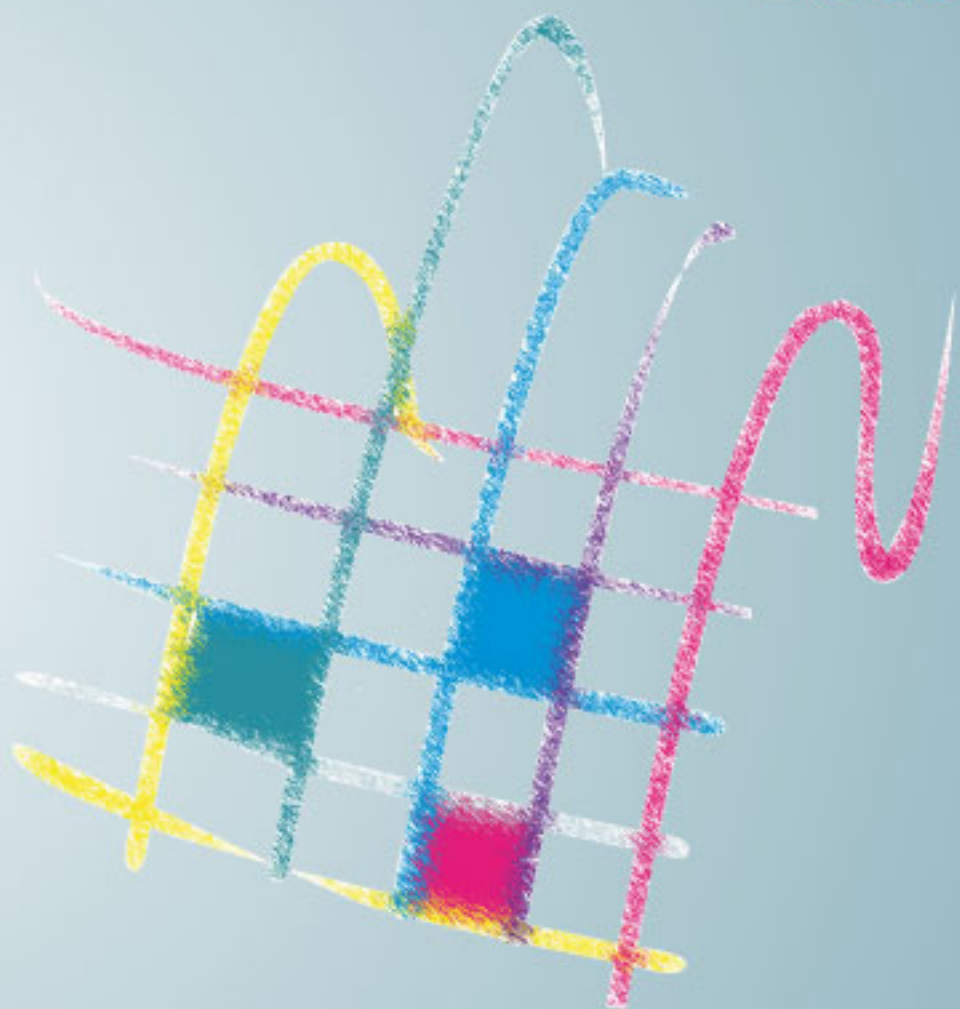

Instituto de Estadística de Andalucía
CONSEJERÍA DE ECONOMÍA Y HACIENDA

Andalucía

Datos Básicos

2008



Instituto de Estadística de Andalucía
CONSEJERÍA DE ECONOMÍA Y HACIENDA

Índice

1	Territorio y medio ambiente	6
2	Población	13
3	Educación	20
4	Mercado de trabajo	25
5	Recursos sanitarios y salud de la población	32
6	Sector primario	38
7	Sector industrial	43
8	Urbanismo, vivienda y construcción	47
9	Transportes y comunicaciones	53
10	Precios, comercio y turismo	57
11	Actividad financiera y empresarial	63
12	Cuentas de las administraciones públicas	70
13	Servicios sociales y protección social	74
14	Cultura	77
15	Tiempo libre	80
16	Participación social y administración de justicia	83
17	Grandes cifras de la economía andaluza	88

Símbolos y abreviaturas

-	Valor nulo	m³	Metro cúbico
..	Dato no disponible	hm³	Hectómetro cúbico
%	Tanto por ciento	°C	Grado Celsius
<	Menor que	€	Euro
>	Mayor que	L	Litro
Nº, núm	Número	ha	Hectárea
hab	Habitantes	t	Tonelada métrica
km	Kilómetro	mg	Microgramo
m²	Metro cuadrado	MWh	Megavatio hora
km²	Kilómetro cuadrado	tep	Tonelada equivalente de petróleo
ktep	Kilotep	SO₂	Dióxido de azufre
NO₂	Dióxido de nitrógeno	CO	Monóxido de carbono

IEA Instituto de Estadística de Andalucía

INE Instituto Nacional de Estadística

INEM Instituto de Empleo

SOFRES, AM SOFRES Audiencia de Medios

1

Territorio y medio ambiente

En este capítulo se ofrece una selección de tablas que exponen algunos aspectos relativos al territorio, como la extensión superficial o los usos y coberturas vegetales del suelo, y al medio ambiente, sobre el

que se proporcionan datos concernientes a la calidad y las políticas de protección de los espacios naturales y sus características y estado de conservación.

1.1. Extensión superficial y número de municipios por provincia. Año 2007

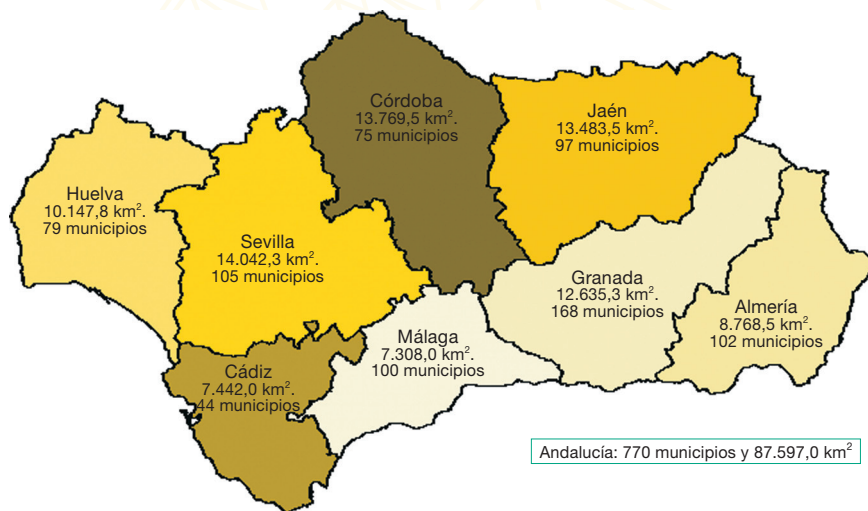

FUENTE: IEA. Sistema de Información Multiterritorial de Andalucía (SIMA)

1.2. Municipios según extensión superficial por provincia. Año 2007

	Almería	Cádiz	Córdoba	Granada	Huelva	Jaén	Málaga	Sevilla	Andalucía
Menos de 30 km ²	30	6	12	64	14	6	37	30	199
De 30 a 49 km ²	20	5	7	26	14	19	21	13	125
De 50 a 99 km ²	31	12	13	46	16	24	20	20	182
De 100 a 199 km ²	8	10	21	19	17	29	19	20	143
De 200 a 499 km ²	12	9	16	11	17	17	2	18	102
Más de 500 km ²	1	2	6	2	1	2	1	4	19
Total	102	44	75	168	79	97	100	105	770

FUENTE: Consejería de Obras Públicas y Transportes. Instituto de Cartografía de Andalucía

1.3. Usos y coberturas vegetales del suelo en Andalucía. Año 2003*

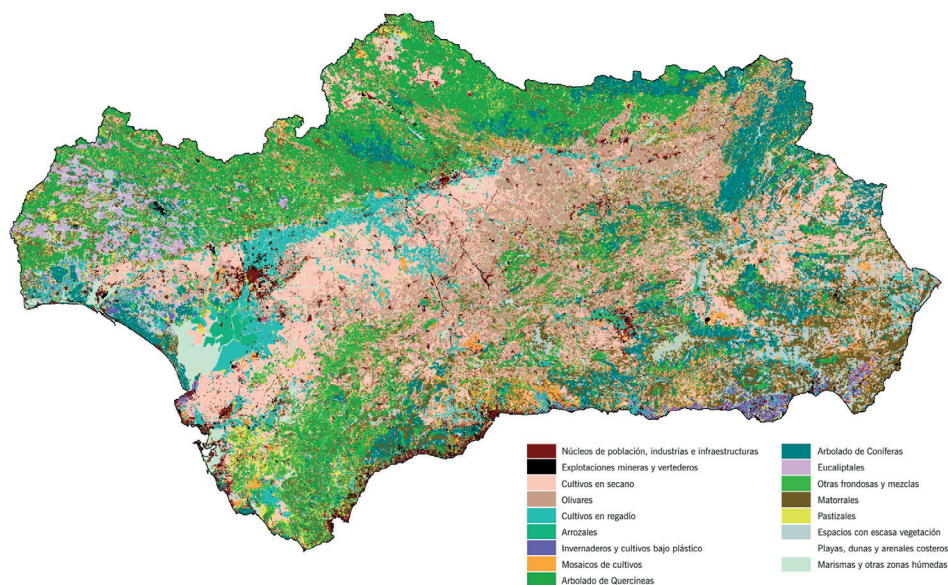

FUENTE: Consejería de Medio Ambiente

*Información extraída del análisis de cartografía a escala 1:25.000.

Estadística de usos y coberturas vegetales del suelo en Andalucía. Consejería de Medio Ambiente. Se realiza con el objetivo de disponer de información detallada y actualizada de los usos y coberturas vegetales del suelo en Andalucía, su distribución y evolución. Para ello, se explota esta-

dísticamente, a distintas escalas espaciales, la base de datos sobre coberturas vegetales que surge del tratamiento digital de imágenes de satélite de la Comunidad Autónoma andaluza y de su posterior interpretación.

1.4. Cumbres montañosas de Andalucía* (metros)

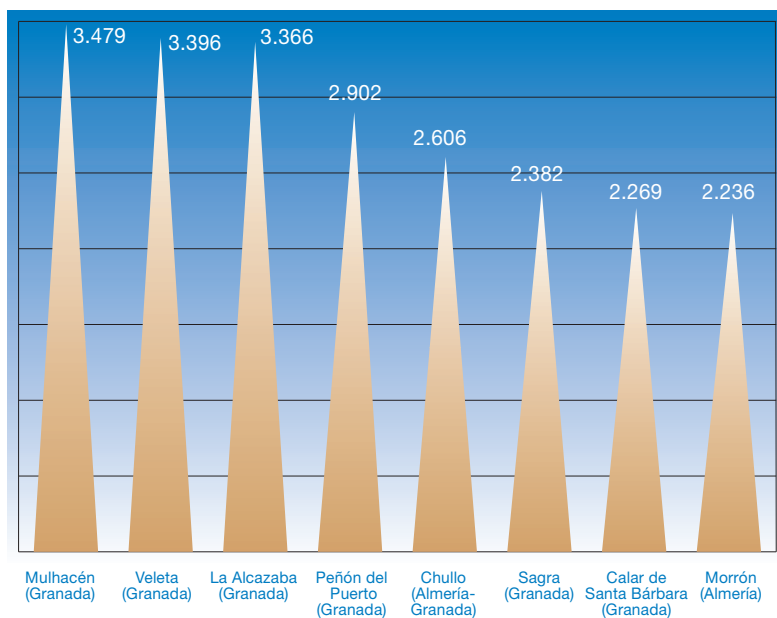

FUENTE: Instituto Geográfico Nacional. Atlas nacional de España

*Las cumbres se han elegido por ser las visualmente dominantes de su entorno, pero no tienen por qué ser necesariamente las más altas.

1.5. Demanda media de agua según cuenca por uso y balance hídrico. Año 2007

Cuenca	Uso (porcentaje)				Balance final (hm ³ /año)		
	Urbana	Industrial	Agraria	Otras	Demandas	Recursos	Balance
Guadalquivir	11,7	1,6	80,3	6,4	3.578	3.370	-208
Mediterránea Andaluza	18,0	2,3	77,7	2,0	1.377	1.220	-157
Atlántica Andaluza	22,2	10,1	61,6	6,1	643	826	183
Guadiana	31,3	6,3	62,5	-	16	12	-4
Segura	10,6	-	89,4	-	47	6	-41
Total	14,5	2,8	77,6	5,2	5.661	5.434	-227

FUENTE: Consejería de Medio Ambiente

Estadística de repoblaciones forestales en Andalucía. Consejería de Medio Ambiente. Determina el tipo de repoblación, la superficie repoblada y los costes de las mismas en montes públicos y privados, mediante el estudio de las siguientes variables: hectáreas repobladas por especie y tipo de repoblación en montes públicos

y de particulares, costes totales y unitarios de las repoblaciones y distribución de los costes en semillas, plantones, maquinaria, mano de obra y otros costes. Las repoblaciones se consideran según sean preferentemente protectoras o productoras.

1.6. Superficie repoblada en actuaciones de reforestación por provincia. Año 2007

(ha)

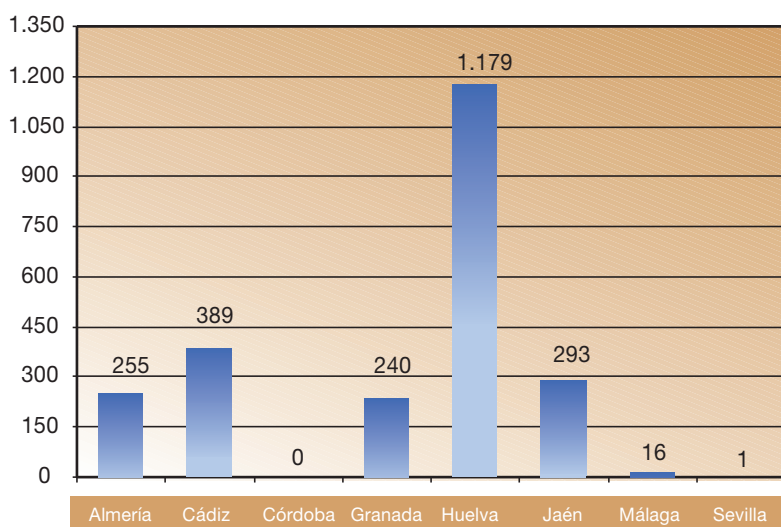

FUENTE: Consejería de Medio Ambiente. Sistema de Apoyo para el seguimiento de Expedientes y Actuaciones

1.7. Evolución de la superficie incendiada según tipo en Andalucía. Años 1990-2007 (ha)

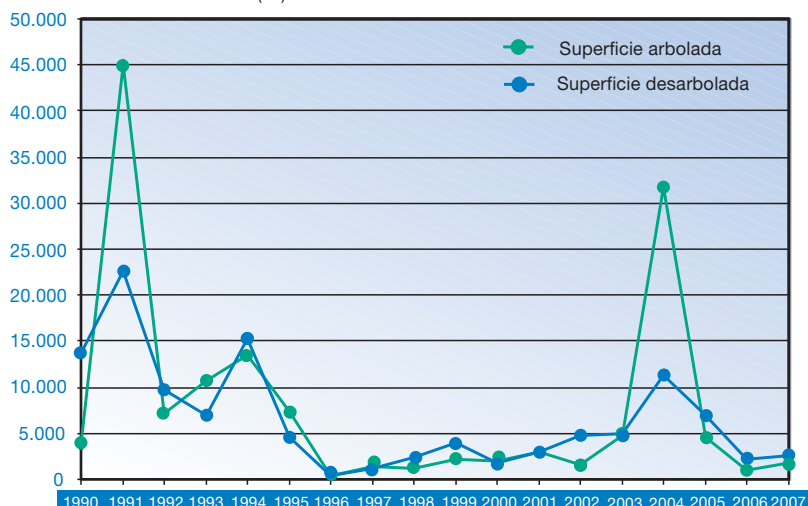

FUENTES: Años 1990-1992: Consejería de Agricultura y Pesca
Años 1993-2007: Consejería de Medio Ambiente

Estadística de incendios forestales en Andalucía. Consejería de Medio Ambiente. El objetivo de esta actividad es responder a las necesidades de información de la Administración y del sector forestal, sobre las superficies afectadas por los incendios forestales en cada provincia y en Andalucía. Por ello, se analizan las siguientes variables: número de siniestros forestales, conatos, incendios forestales, superficies recorridas por el fuego, causas de incendios, medios y recursos asignados al incendio, duración, horas de comienzo, etc.

1.8. Distribución de los incendios forestales según causa en Andalucía. Año 2007
(porcentaje)

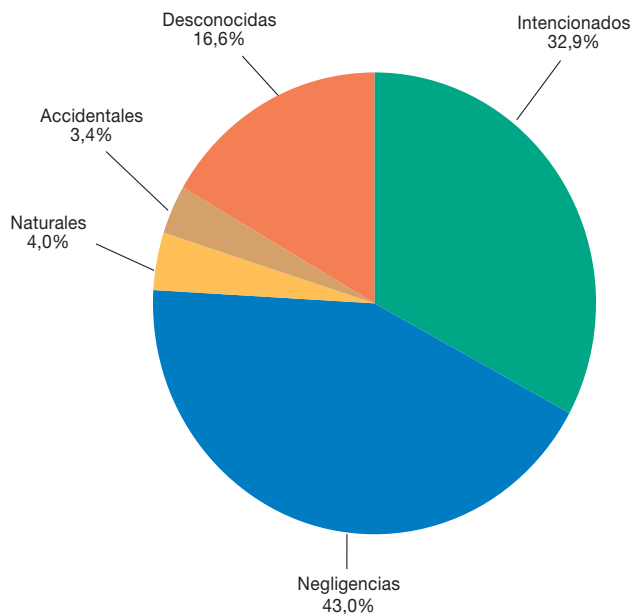

FUENTE: Consejería de Medio Ambiente

1.9. Precipitaciones en Andalucía. Año 2007
(L/m²)

Área geográfica	Enero	Febrero	Marzo	Abril	Mayo	Junio	Julio	Agosto	Septiembre	Octubre	Noviembre	Diciembre	Total anual
Sierra Morena Oriental	13,1	53,2	26,6	81,3	81,7	7,5	0,1	8,6	36,2	29,3	80,0	11,7	429,3
Sierra Morena Occidental	26,6	75,1	19,6	70,5	62,9	19,1	0,2	25,8	41,5	87,6	58,5	10,3	497,7
Alto Guadalquivir	7,7	56,5	28,6	93,5	76,5	5,0	0,2	1,9	44,4	29,9	61,3	6,1	411,6
Medio Guadalquivir	9,3	60,9	22,4	78,6	101,9	4,0	-	2,5	27,5	32,4	94,0	18,1	451,6
Medio-Bajo Guadalquivir	27,7	59,7	17,8	48,8	92,8	3,9	2,0	5,8	34,8	32,7	81,7	17,3	425,0
Bajo Guadalquivir	49,5	56,7	17,0	31,7	41,3	3,7	1,2	39,2	50,2	31,7	59,1	21,0	402,3
Sierras Subbéticas Orientales	14,9	56,7	50,4	115,9	93,7	3,0	-	1,6	53,6	27,0	36,7	2,5	456,0
Sierras Subbéticas Centrales	5,9	47,7	19,5	70,4	82,4	2,2	-	4,2	46,7	41,6	34,1	8,5	363,2
Sierras Subbéticas Occidentales	49,3	121,4	25,2	50,6	61,3	10,9	0,8	4,0	52,4	32,3	37,2	96,2	541,6
Surco Intrabético Septentrional	12,7	30,5	43,5	71,9	55,1	1,7	0,1	10,6	50,8	32,1	15,1	7,8	331,9
Surco Intrabético Central	8,1	39,5	14,7	35,1	66,8	0,7	-	10,3	65,1	43,9	19,4	10,1	313,7
Surco Intrabético Occidental	24,7	48,1	18,0	58,6	76,4	0,9	-	10,3	47,8	26,3	21,7	25,7	358,5
Sierras Penibéticas Septentrionales	49,1	12,9	37,5	41,9	16,5	1,0	-	14,4	37,1	42,6	11,9	8,7	273,6
Sierras Penibéticas Centrales	8,4	31,4	9,3	40,0	55,0	0,4	-	4,7	61,8	32,7	26,3	18,3	288,3
Sierras Penibéticas Occidentales	61,3	77,5	30,7	66,4	47,3	4,1	0,1	4,9	70,8	23,8	51,4	150,1	588,4
Litoral Oriental Almería	25,2	7,9	46,8	34,5	9,4	1,0	-	2,2	41,7	55,5	12,9	22,0	259,1
Litoral Occidental Almería	15,9	15,2	23,9	27,6	12,2	0,4	-	0,5	39,5	43,5	5,2	15,5	199,4
Litoral Costa del Sol	23,0	50,4	20,5	65,9	46,8	0,5	-	3,7	50,8	37,1	30,3	135,1	464,1
Litoral Gaditano	77,0	49,2	24,3	43,0	43,1	4,0	0,3	23,4	61,0	23,1	51,1	67,2	466,7
Litoral Onubense	42,1	63,6	16,0	33,1	35,9	3,4	0,2	45,9	56,9	38,0	51,5	20,6	407,2

FUENTE: Consejería de Medio Ambiente

1.10. Temperaturas máximas y mínimas en Andalucía. Año 2007

(media mensual en °C)

	Enero	Febrero	Marzo	Abril	Mayo	Junio	Julio	Agosto	Septiembre	Octubre	Noviembre	Diciembre
Almería												
Mínima	7,9	10,6	10,3	12,8	15,7	18,8	21,4	22,9	20,6	16,9	12,6	10,4
Máxima	17,1	19,6	20,3	21,5	25,6	29,3	31,4	31,7	28,8	25,0	20,9	18,7
Cádiz												
Mínima	6,9	11,6	6,8	13,3	15,3	18,4	21,2	21,0	20,9	17,3	13,2	6,5
Máxima	15,9	15,6	19,0	18,6	21,7	24,9	27,3	26,5	25,9	24,3	20,3	17,0
Córdoba												
Mínima	1,8	7,6	5,4	10,0	11,9	15,4	18,0	18,0	17,4	12,0	4,6	3,4
Máxima	11,1	15,0	19,5	20,7	25,2	30,5	37,2	35,4	30,9	25,1	19,2	15,1
Granada												
Mínima	-0,5	4,7	2,5	6,2	8,5	12,6	14,9	15,2	14,5	9,8	4,3	2,1
Máxima	14,3	14,7	16,6	16,8	23,1	29,1	33,7	32,2	28,7	22,6	18,3	14,5
Huelva												
Mínima	5,1	9,4	7,3	10,7	13,3	16,5	18,4	18,3	18,0	14,3	8,6	6,1
Máxima	17,6	18,0	19,8	21,9	25,6	28,3	33,7	31,8	28,6	26,0	21,3	16,8
Jaén												
Mínima	5,3	7,6	6,9	7,4	13,1	16,5	21,3	20,0	14,5	13,3	7,5	0,0
Máxima	13,1	12,9	16,0	17,6	22,3	27,6	33,4	31,8	29,2	21,8	16,7	13,6
Málaga												
Mínima	9,6	12,3	12,1	11,8	16,9	19,6	21,7	22,6	18,1	17,4	13,3	7,8
Máxima	17,4	18,9	20,2	20,5	25,2	26,9	28,9	29,4	27,5	24,2	19,8	14,5
Sevilla												
Mínima	5,1	8,8	7,9	11,3	13,7	16,2	18,6	19,3	17,9	13,5	8,2	5,3
Máxima	17,1	17,6	21,0	22,6	27,0	29,9	36,0	34,6	30,3	26,2	20,7	16,5

FUENTE: Consejería de Medio Ambiente

Estadística de niveles de inmisión de contaminantes a la atmósfera en Andalucía. Consejería de Medio Ambiente. Permite conocer los niveles de contaminación en localidades

andaluzas con posibilidad de riesgos de inmisión, mediante el estudio de partículas totales en suspensión, dióxido de azufre, óxidos de nitrógeno, monóxido de carbono, ozono e hidrocarburos.

1.11. Días con situación no admisible* de contaminación atmosférica por provincia. Año 2007

Provincia	Municipio	Estación	SO ₂	Partículas en suspensión	NO ₂	Ozono
Almería	Almería	El Boticario	-	-	-	62
		Mediterráneo	-	28	-	2
	Benahadux	Benahadux	-	2	-	-
		Carboneras	-	6	-	-
	Cuevas Del Almanzora	Pza. Del Castillo	-	84	-	-
		Palomares	-	2	-	-
		Villaricos	-	75	-	-
	Ejido (El)	El Ejido	-	92	-	18
	Garrucha	Garrucha	-	52	-	33
	Nijar	Agua Amarga	-	-	-	35
		Campohermoso	-	18	-	15
		La Joya	-	2	-	52
		Nijar	-	6	-	34
		Rodalquilar	-	68	-	28
Cádiz	Algar	Algar	-	25	-	-
	Algeciras	Algeciras Eps	-	13	-	-
		Rinconcillo	-	69	-	-
	Arcos De La Frontera	Arcos	-	52	-	32
		Jedula	-	31	-	-
	Barrios (Los)	Cortijillos	-	-	-	34
		Alcornocales	-	9	-	2
		Palmones	-	121	-	-
	Cádiz	Los Barrios	-	8	-	-
		Avda. Marconi	-	131	-	5
	Jerez De La Frontera	Cartuja	-	119	-	18
		Jerez-Chapín	-	67	-	14
	Línea De La Concepción (La)	El Zabal	-	16	-	-
		La Línea	-	114	-	7
		Prado Del Rey	-	21	-	38
	Puerto Real	Rio San Pedro	-	21	-	6
San Fernando	San Fernando	-	11	-	32	

Continúa ►

Continuación

1.11. Días con situación no admisible* de contaminación atmosférica por provincia. Año 2007

Provincia	Municipio	Estación	SO ₂	Partículas en suspensión	NO ₂	Ozono
Córdoba	San Roque	Colegio Carteya	-	29	-	7
		Estación De Ffcc S. Roque	-	80	-	-
		Guadarranque	2	-	1	5
	Córdoba	Asomadilla	-	56	-	44
		Lepanto	-	80	-	27
Granada	Espiel	Espiel	-	15	-	-
		Poblado	-	7	-	-
	Villaviciosa De Córdoba	El Vacar	1	9	-	-
	Granada	Campus De Cartuja	-	46	-	20
		Granada-Norte	-	121	-	20
Huelva	Motril	Paseos Universitarios	-	52	-	-
		Motril	-	20	-	-
	Almonte	Doñana	-	6	-	22
		Cartaya	-	-	-	49
	Huelva	Campus El Carmen	-	70	-	48
		La Orden	-	22	-	33
		Los Rosales	-	13	-	-
	Moguer	Marismas Del Titán	-	37	-	-
		Pozo Dulce	-	67	-	-
		El Arenosillo	-	-	-	43
		Mazagón	-	5	-	23
		Moguer	-	24	-	-
	Niebla	Niebla	-	72	-	-
		Palos De La Frontera	La Rábida	1	23	-
	Jaén	San Juan Del Puerto	Palos	-	19	-
San Juan Del Puerto			-	65	-	-
Valverde Del Camino		Valverde	-	-	-	27
Bailén		Bailén	1	147	-	-
Jaén		Las Fuentezuelas	-	-	-	63
		Ronda Del Valle	-	85	4	52
Torredonjimeno		Torredonjimeno	-	17	-	-
Málaga	Villanueva Del Arzobispo	Villanueva Del Arzobispo	-	78	-	-
	Málaga	Carranque	-	-	-	5
Sevilla	Marbella	El Atabal	-	54	-	31
		Marbella	-	20	-	39
	Alcalá De Guadaira	Alcalá De Guadaira	-	55	-	50
	Dos Hermanas	Dos Hermanas	-	-	-	42
	Mairena Del Aljarafe	Aljarafe	-	75	-	45
	San Nicolás Del Puerto	Sierra Norte	-	13	-	15
		Bermejales	-	6	-	37
	Sevilla	Centro	-	-	-	35
		Ranilla	-	-	4	-
		San Jerónimo	-	-	1	1
Santa Clara	-	54	-	55		
Torneo	-	7	1	1		

FUENTE: Consejería de Medio Ambiente

*Se consideran situaciones de inmisión atmosférica no admisible aquellas que se caracterizan como malas o muy malas según los criterios de cálculo que establece el R.D. 1073/2002. Para cada parámetro controlado los criterios son:

SO₂: para el cálculo del índice se tiene en cuenta el valor límite medido en 24 horas que establece la Directiva 1999/30 (valor medio diario superior a 125 µg/m³). No obstante, si se supera el valor límite horario fijado en la misma directiva (470 µg/m³), la calidad del aire será considerada "mala" y siempre que se supere el umbral de alerta (valor durante 3 horas consecutivas superior a 500 µg/m³), la calidad del aire será considerada "muy mala".

Partículas en suspensión: para el cálculo del índice se tiene en cuenta el valor límite medido en 24 horas que establece la Directiva 1999/30 (valor medio diario superior a 70 µg/m³).

NO₂: para el cálculo del índice se tiene en cuenta el valor límite horario que establece la Directiva 1999/30 (290 µg/m³). Siempre que se supere el umbral de alerta (400 µg/m³ durante 3 horas consecutivas), la calidad del aire será considerada "muy mala".

Ozono: para el cálculo del índice se tiene en cuenta el valor objetivo para la protección a la salud fijado en la nueva Directiva (valor octohorario de 120 µg/m³). Siempre que se supere el valor de información a la población (valor horario de 180 µg/m³), la calidad del aire será considerada "mala" y si se supera el umbral de alerta para la población (valor horario de 240 µg/m³), la calidad del aire se considerará "muy mala".

Para más información:

- Consejería de Medio Ambiente. Estadística de usos y coberturas vegetales del suelo en Andalucía
- Consejería de Medio Ambiente. Estadística de repoblaciones forestales en Andalucía
- Consejería de Medio Ambiente. Estadística de incendios forestales en Andalucía
- Consejería de Medio Ambiente. Estadística de niveles de inmisión de contaminantes a la atmósfera en Andalucía
- Consejería de Medio Ambiente. Medio ambiente en Andalucía. Informe anual
- IEA. Sistema de Información Multiterritorial de Andalucía

2 Población

En este capítulo se incluye la información más básica y actualizada disponible sobre la población andaluza: datos relativos a su estructura, al Movimiento Natural de la Población (MNP) y a las varia-

ciones residenciales, es decir, a los movimientos migratorios que se producen desde o hacia Andalucía.

2.1. Crecimiento relativo de la población andaluza en el periodo 1996-2007 (porcentaje)

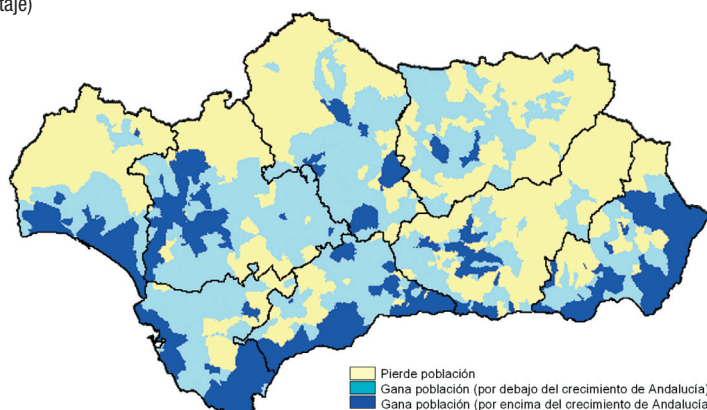

FUENTES: INE. Renovación del Padrón Municipal de Habitantes a 1 de mayo de 1996
 INE. Revisión del Padrón Municipal de Habitantes a 1 de enero de 2007

2.2. Población por sexo y provincia. Año 2007

	Población		Total	Variación 2006-2007	Densidad de población
	Hombres	Mujeres			
Andalucía					
Almería	333.227	313.406	646.633	10.783	73,74
Cádiz	601.832	605.511	1.207.343	13.281	162,23
Córdoba	389.173	403.009	792.182	3.895	57,53
Granada	437.782	446.317	884.099	7.915	69,97
Huelva	248.151	249.520	497.671	5.497	49,04
Jaén	330.543	334.199	664.742	1.991	49,30
Málaga	750.682	766.841	1.517.523	26.236	207,65
Sevilla	907.853	941.415	1.849.268	14.191	131,69
Total	3.999.243	4.060.218	8.059.461	83.789	92,01
España	22.339.962	22.860.775	45.200.737	491.773	89,33

FUENTES: INE. Revisión del Padrón Municipal de Habitantes a 1 de enero de 2006
 INE. Revisión del Padrón Municipal de Habitantes a 1 de enero de 2007
 IEA. Sistema de Información Multiterritorial de Andalucía

Censo de Población de Andalucía 2001. El Censo de Población es una fuente estadística para el conocimiento demográfico de la población española, y de la andaluza en particular, de indudable interés. Se realiza cada diez años y entre sus objetivos destacan el determinar el número de habitantes de cada ámbito territorial así como el

conocimiento de determinadas características demográficas, culturales, económicas y sociales de los mismos, facilitando una imagen estructural de la población que sirve de base a la Administración y multitud de usuarios para la toma de decisiones y la investigación.

2.3. Población según sexo y grupo de edad por provincia. Año 2007 (porcentaje)

	Andalucía	Almería	Cádiz	Córdoba	Granada	Huelva	Jaén	Málaga	Sevilla	España
Hombres										
De 0 a 14 años	16,82	16,63	17,29	16,65	16,07	16,22	17,01	16,50	17,38	14,92
De 15 a 64 años	70,62	72,57	71,75	68,71	69,89	71,34	67,39	70,89	71,06	70,80
De 65 y más años	12,56	10,79	10,96	14,65	14,05	12,44	15,59	12,61	11,56	14,28
Mujeres										
De 0 a 14 años	15,62	16,70	16,09	15,08	14,66	15,18	15,80	15,44	15,86	13,77
De 15 a 64 años	67,71	68,65	69,23	65,29	67,10	67,82	64,06	68,73	68,16	67,24
De 65 y más años	16,67	14,64	14,69	19,63	18,24	17,00	20,13	15,83	15,98	18,99

FUENTE: INE. Revisión del Padrón Municipal de Habitantes a 1 de enero de 2007

Con referencia a 1 de noviembre de 2001 se realizó el último censo disponible. Por primera vez en la historia censal se han utilizado cuestionarios personalizados, para lo que se ha aprovechado la información contenida en el Padrón Municipal de Habitantes. En el ámbito territorial de Andalucía, el

Instituto de Estadística de Andalucía (IEA) ha participado con el Instituto Nacional de Estadística (INE) en la elaboración de este censo, al igual que en el anterior de 1991, a través del correspondiente convenio de colaboración.

2.4. Pirámide de población de Andalucía. Años 1991 y 2007 (población relativa sobre 1.000)

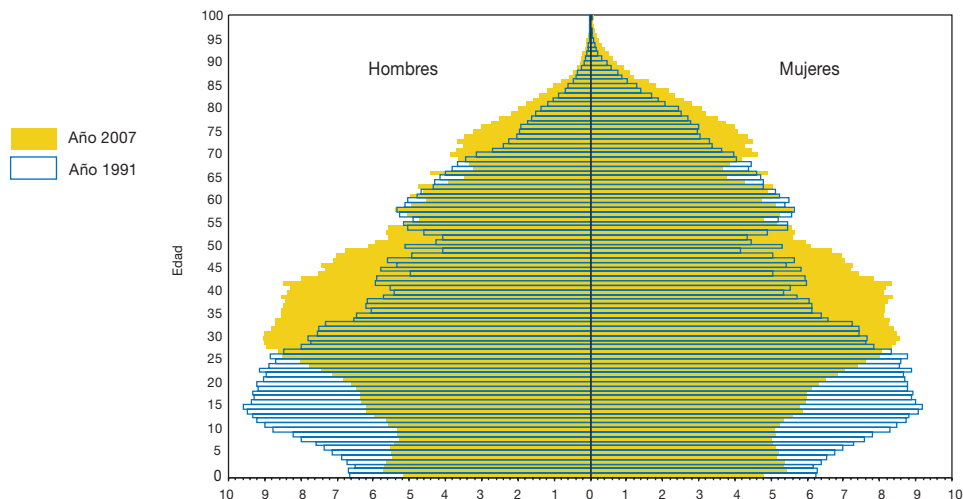

FUENTES: INE-IEA. Censo de población de 1991
INE. Revisión del Padrón Municipal de Habitantes a 1 de enero de 2007

Padrón Municipal de Habitantes (PMH). El PMH es la relación de habitantes de cada municipio, con nombre, apellidos y domicilio, que debe ser permanentemente actualizado. Es, por tanto, un registro administrativo, pero tiene también utilidad estadística al proporcionar un recuento de la población y el conocimiento de importantes variables demográficas, tales como el sexo y la edad.

El PMH se rectificaba anualmente (eran las llamadas rectificaciones padronales) y se renovaba completamente cada cinco años (las denominadas

renovaciones padronales) hasta la entrada en vigor de la Ley 4/1996, de 10 de enero, por la que se modifica la Ley 7/1985, de 2 de abril, reguladora de las Bases del Régimen Local en relación con el Padrón municipal. A partir de dicha ley se implantó un padrón continuo a través de la coordinación y confrontación de los padrones de todos los municipios; de este modo se obtienen, a fecha 1 de enero de cada año, las revisiones padronales. El organismo encargado de esa tarea es el INE.

2.5. Población extranjera según nacionalidad por provincia de residencia. Año 2007

	Almería	Cádiz	Córdoba	Granada	Huelva	Jaén	Málaga	Sevilla	Andalucía
Unión Europea	47.759	17.247	6.512	21.509	14.679	3.841	126.065	15.021	252.633
Resto de Europa	4.640	1.034	948	1.884	1.176	461	12.428	3.072	25.643
América	19.047	10.718	5.749	14.334	4.647	3.873	47.561	20.502	126.431
Asia	1.560	1.070	675	1.660	393	891	7.039	2.554	15.842
África	43.193	6.783	3.188	9.463	7.364	5.612	26.731	8.651	110.985
Resto	15	36	15	24	5	7	131	60	293
Total	116.214	36.888	17.087	48.874	28.264	14.685	219.955	49.860	531.827

FUENTE: INE. Revisión del Padrón Municipal de Habitantes a 1 de enero de 2007

2.6. Crecimiento relativo de la población extranjera por provincia. Años 1996-2007

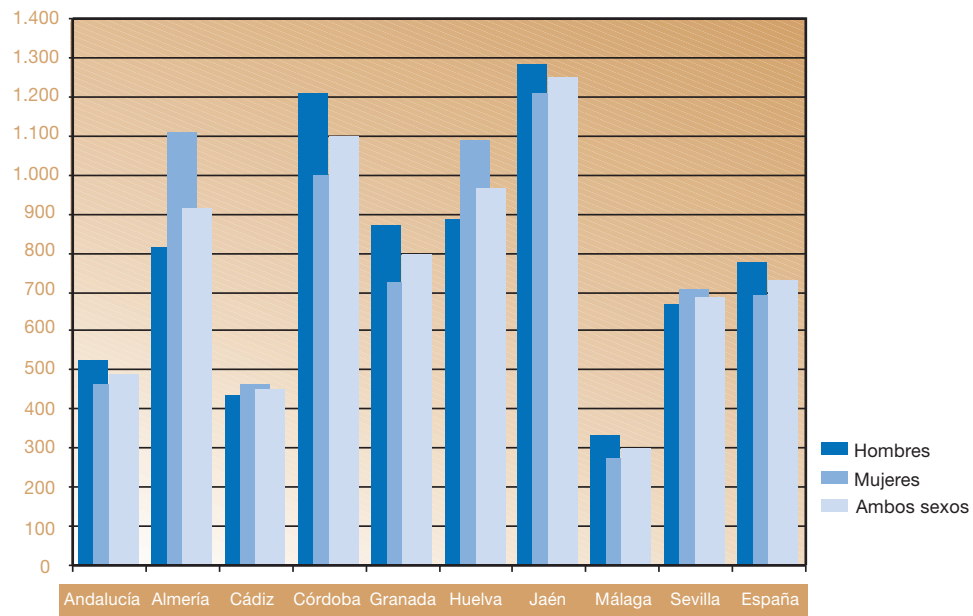

FUENTES: INE. Renovación del Padrón Municipal de Habitantes a 1 de mayo de 1996
INE. Revisión del Padrón Municipal de Habitantes a 1 de enero de 2007

2.7. Movimiento natural de la población. Año 2006^a

	Andalucía	Almería	Cádiz	Córdoba	Granada	Huelva	Jaén	Málaga	Sevilla	España
Cifras absolutas										
Matrimonios										
De diferente sexo	41.156	3.014	6.254	4.043	4.085	2.539	3.187	7.462	10.572	203.453
Del mismo sexo	648	43	75	36	66	14	14	221	179	4.313
Nacimientos	95.298	8.425	14.739	8.563	10.020	5.634	6.872	17.998	23.047	482.957
Defunciones	62.421	4.357	8.371	6.947	7.271	4.154	5.944	11.186	14.191	371.478
Defunciones de menores de 1 año	406	33	61	32	54	17	23	69	117	1.704
Crecimiento vegetativo	32.877	4.068	6.368	1.616	2.749	1.480	928	6.812	8.856	111.479
Cifras relativas^b										
Nupcialidad	5,24	4,80	5,32	5,20	4,67	5,24	4,90	5,10	5,88	4,62
Natalidad	12,14	13,43	12,54	11,02	11,46	11,64	10,56	12,31	12,82	10,96
Mortalidad	7,95	6,94	7,12	8,94	8,32	8,58	9,13	7,65	7,90	8,43
Mortalidad infantil	4,26	3,92	4,14	3,74	5,39	3,02	3,35	3,83	5,08	3,53
Crecimiento vegetativo	4,19	6,48	5,42	2,08	3,14	3,06	1,43	4,66	4,93	2,53
Edad media a la maternidad	30,44	29,60	30,38	30,72	30,41	30,20	30,43	30,43	30,77	30,89
Edad media hombres al primer matrimonio	30,50	30,53	30,86	29,95	30,32	30,86	29,65	30,79	30,53	31,78
Edad media mujeres al primer matrimonio	28,59	28,19	28,92	28,18	28,46	28,72	27,58	28,78	28,88	29,61

FUENTES: IEA. Estadísticas del movimiento natural de la población en Andalucía
INE. Movimiento Natural de la Población

^aAcontecimientos clasificados por provincia de residencia.

^bTasas brutas. Se ha empleado como denominador la Estimación de la Población Actual (EPOBAC) publicada por el INE.

Natalidad: (Nacimientos/Población)*1.000. **Mortalidad:** (Defunciones/Población)*1.000. **Nupcialidad:** (Matrimonios/Población)*1.000. **Mortalidad infantil:** (Defunciones entre 0 y 1 año/Nacidos vivos)*1.000. **Crecimiento vegetativo:** Diferencia entre los nacimientos y las defunciones.

Movimiento Natural de la Población (MNP).

Las estadísticas del MNP se refieren a los nacimientos, matrimonios y defunciones ocurridos en el territorio español. Es la operación estadística clásica que ha servido para acercarnos al conocimiento de los flujos poblacionales.

La fuente primaria de información son los Registros Civiles que envían mensualmente, a las delegaciones del INE, los boletines de parto, matrimonio y defunción. Estos boletines son cumplimentados en el momento de inscribirse estos hechos demográficos en el Registro Civil.

Los criterios de clasificación de los tres sucesos demográficos que integran el MNP son múltiples. Así, los nacimientos aparecen recogidos según sexo, lugar de nacimiento, edad de los padres, etc. A su vez, las defunciones se clasifican según la edad, lugar de fallecimiento y causa de muerte. Finalmente, para los matrimonios se atiende a la edad, estado civil, profesión de los cónyuges, etc. Con la entrada en vigor de la ley 13/2005, de 1 de julio, por la que se modifica el Código Civil en materia de derecho a contraer matrimonio, se recoge información sobre matrimonios del mismo sexo.

2.8. Indicador coyuntural de fecundidad. Periodo 1991-2006

	Andalucía	Alemania	Francia	Italia	Suecia	España
1991	1,61	1,33	..	1,30	2,11	1,33
1996	1,33	1,32	..	1,10	1,60	1,16
2000	1,35	1,38	1,89	1,26	1,54	1,23
2001	1,35	1,35	1,90	1,25	1,57	1,24
2002	1,36	1,34	1,88	1,27	1,65	1,26
2003	1,41	1,34	1,89	1,29	1,71	1,31
2004	1,44	1,36	1,92	..	1,75	1,33
2005	1,46	1,34	1,94	1,32	1,77	1,35
2006	1,51	1,32	2,00	..	1,85	1,38

FUENTES: IEA
INE
EUROSTAT

Indicador coyuntural de fecundidad: número medio de hijos por mujer en período de edad fértil.

2.9. Esperanza de vida al nacer por sexo y provincia. Año 2006

	Hombres	Mujeres
Andalucía	76,38	82,52
Almería	75,77	82,71
Cádiz	76,37	82,18
Córdoba	77,00	83,52
Granada	76,72	82,37
Huelva	76,01	82,60
Jaén	77,04	83,26
Málaga	76,25	82,33
Sevilla	75,95	82,31
España*	77,70	84,40

FUENTE: IEA

*EUROSTAT.

Esperanza de vida al nacer: número medio de años que viviría desde su nacimiento una persona que está sometida a las condiciones de mortalidad del año de referencia.

2.10. Inmigración y emigración de Andalucía por sexo y provincia. Año 2006^a

	Inmigraciones		Emigraciones		Saldo migratorio		Tasas ^b		
	Hombres	Mujeres	Hombres	Mujeres	Hombres	Mujeres	Inmigración	Emigración	Neta
Almería	13.850	11.970	16.460	11.709	-2.610	261	40,30	43,96	-3,67
Cádiz	14.447	14.020	13.787	13.361	660	659	23,72	22,62	1,10
Córdoba	7.322	7.194	7.600	7.589	-278	-395	18,38	19,23	-0,85
Granada	18.685	18.216	17.947	17.883	738	333	41,96	40,74	1,22
Huelva	7.514	6.793	7.929	6.919	-415	-126	28,93	30,02	-1,09
Jaén	7.458	6.879	8.244	7.591	-786	-712	21,63	23,89	-2,26
Málaga	28.665	26.862	25.838	24.345	2.827	2.517	36,95	33,40	3,56
Sevilla	25.888	26.258	24.135	24.605	1.753	1.653	28,39	26,53	1,85
Andalucía	123.829	118.192	121.940	114.002	1.889	4.190	30,22	29,46	0,76

FUENTE: IEA. Estadística de Variaciones Residenciales en Andalucía

^aNo se incluyen las migraciones internacionales.

^bLos denominadores de las tasas son las poblaciones medias del año calculadas a partir de las cifras oficiales de población.

Saldo migratorio: Inmigraciones menos Emigraciones. **Tasa de inmigración:** (Inmigraciones/Población)*1.000. **Tasa de emigración:** (Emigraciones/Población)*1.000. **Tasa neta:** Tasa de inmigración menos Tasa de emigración.

Estadística de Variaciones Residenciales (EVR).

La EVR se elabora a partir de la explotación relativa a las altas y bajas en los padrones municipales motivadas por cambio de residencia, sirve para cuantificar los movimientos migratorios que tienen lugar entre distintos puntos de origen y destino. Ello permite clasificar las migraciones en distintas

categorías, de las cuales la más conocida es la que diferencia entre migraciones interiores y exteriores, en función de que los desplazamientos tengan lugar dentro del país, o entre éste y el extranjero. Además, los datos se facilitan según distintos criterios, como son el sexo, el grupo de edad, la titulación académica, etc.

2.11. Población residente en Andalucía por lugar de nacimiento y provincia de residencia. Año 2007

	En Andalucía			En otra comunidad autónoma	En el extranjero
	En el mismo municipio	En otro municipio de la provincia	En otra provincia		
Almería	262.358	164.492	53.876	43.877	122.030
Cádiz	748.529	265.230	70.108	72.254	51.222
Córdoba	551.223	134.680	42.840	41.335	22.104
Granada	462.470	246.645	55.131	57.661	62.192
Huelva	274.851	127.622	34.795	27.363	33.040
Jaén	458.785	125.712	27.872	34.946	17.427
Málaga	708.686	305.229	128.990	117.988	256.630
Sevilla	994.379	518.270	144.211	123.948	68.460
Andalucía	4.461.281	1.887.880	557.823	519.372	633.105

FUENTE: INE. Revisión del Padrón Municipal de Habitantes a 1 de enero de 2007

2.12. Pirámide de población de Andalucía. Años 2007 y 2025 (población relativa sobre 1.000)

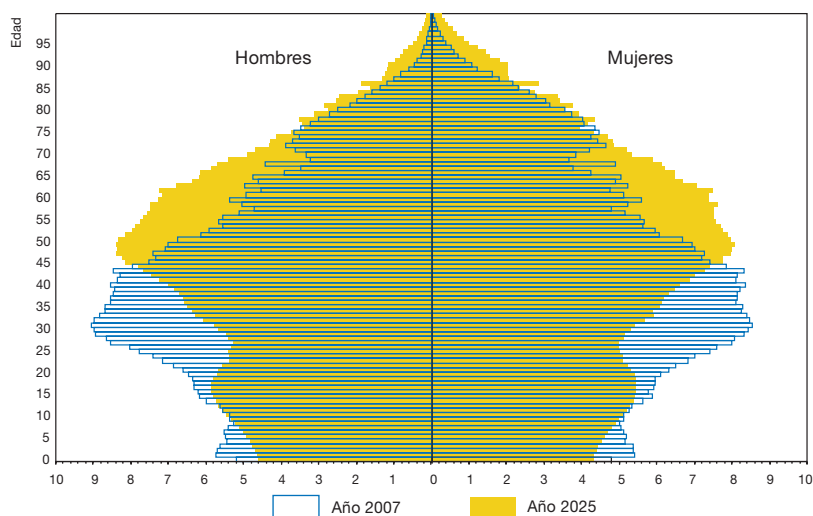

La elaboración de proyecciones de población a cargo de los institutos de estadística tiene como objeto la realización de estimaciones, a medio y largo plazo y con varios escenarios posibles, de la evolución futura de la población sobre la base de unas hipótesis verosímiles. Esta información facilita la planificación y gestión pública en diversos campos (sanidad, educación, etc.) así como el atender a las propias necesidades estadísticas para la elaboración de indicadores demográficos y sociales.

FUENTES: INE. Revisión del Padrón Municipal de Habitantes a 1 de enero de 2007
IEA. Proyección de la población de Andalucía 2006-2070

Para más información:

- IEA. Censo de población y viviendas 2001. Resultados de Andalucía
- IEA. Sistema de Información Multiterritorial de Andalucía (SIMA)
- IEA. Proyección de la población de Andalucía 2006-2070
- IEA. Estadísticas del movimiento natural de la población en Andalucía
- IEA. Estadística de Variaciones Residenciales. Resultados de Andalucía
- INE. Censos de Población y Viviendas 2001
- INE. Movimiento Natural de la Población (MNP)
- INE. Estadística de Variaciones Residenciales
- IEA. Cartografía Censal de Andalucía

3

Educación

Este capítulo ofrece información estadística básica relativa al alumnado, las unidades y el profesorado con que cuentan los diversos niveles educativos de la enseñanza reglada (Infantil, Primaria, Educación especial, Educación de adultos, Formación Profesional, Educación Secundaria Obligatoria, Bachillerato LOGSE, Ciclos formativos, Universidad) y de régimen especial (Música, Danza, Arte dramático, Idiomas, Artes aplicadas/oficios).

La nueva Ley Orgánica 2/2006, de 3 de mayo, de Educación, comenzará a implantarse en el curso 2007-2008, por lo que la información que se muestra corresponden aún al sistema educativo regulado por la LOGSE.

SISTEMA EDUCATIVO ESPAÑOL

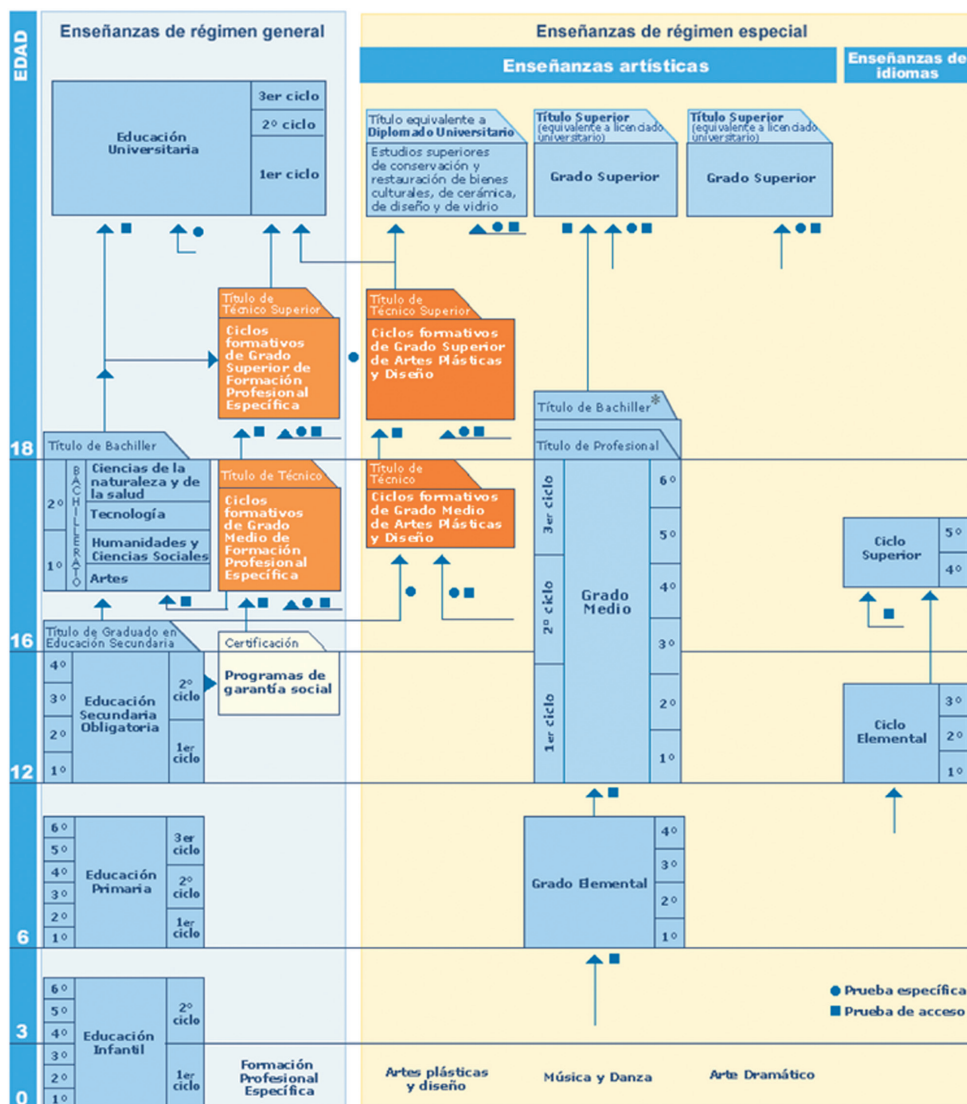

* Con materias comunes de Bachillerato

Asimismo, incluye datos sobre alumnado universitario matriculado y graduado según rama, becas y ayudas concedidas al estudio, así como sobre el presupuesto destinado a educación y su

distribución en diversos programas presupuestarios. Los datos corresponden al curso académico 2006-2007, el más reciente para el que se dispone de información.

3.1. Evolución del alumnado matriculado según nivel educativo en Andalucía. Cursos 1998-1999 a 2006-2007

	Curso 1998-1999	Curso 1999-2000	Curso 2000-2001	Curso 2001-2002	Curso 2002-2003	Curso 2003-2004	Curso 2004-2005	Curso 2005-2006	Curso 2006-2007
Educación infantil/preescolar	206.835	203.481	210.357	220.399	230.331	241.887	251.181	256.021	265.949
Educación primaria	574.503	565.570	556.645	546.385	538.832	530.927	522.403	518.708	522.815
Educación especial específica ^a	4.458	4.758	4.941	4.938	4.894	4.979	5.151	5.336	5.389
Integración ^b	23.788	31.163	31.995	34.916	36.399	43.805	43.799	46.492	47.093
Educación adultos	81.903	86.824	90.424	80.655	82.984	83.665	85.985	87.889	90.682
BUP-COU	109.075	63.572	29.833	-	-	-	-	-	-
Formación Profesional (FP)	60.325	33.426	18.235	8.024	-	-	-	-	-
Educación Secundaria									
Obligatoria (ESO)	414.028	432.688	420.666	410.140	406.492	405.782	403.579	403.109	398.466
Bachillerato	62.305	87.428	119.514	137.513	133.749	127.293	123.674	123.307	123.327
Ciclos Formativos/ Módulos Profesionales	31.671	44.552	60.026	74.513	83.086	88.064	88.610	86.049	86.443
Programas de Garantía Social	2.930	4.387	5.973	6.770	6.963	7.428	5.968	6.324	6.471
Enseñanza Secundaria Obligatoria para Adultos (ESA)		5.675	11.622	10.645	13.888	15.722	15.551	15.999	17.663
Universidad	269.233	271.919	266.957	258.899	249.368	242.608	235.327	233.308	223.501

FUENTES: Consejería de Educación
Consejería de Innovación, Ciencia y Empresa

^aSe incluye el alumnado de Educación especial en aulas sustitutorias en centros de Infantil/Primaria, de Secundaria y el alumnado en centros específicos de Educación especial.

^bSe incluye el alumnado de Educación especial integrado en los distintos niveles educativos (Infantil, Primaria y Secundaria). Este alumnado ya está contabilizado en cada uno de los niveles educativos referidos.

La **Consejería de Educación** de la Junta de Andalucía es la principal fuente de información estadística en el ámbito de la enseñanza no universitaria, mientras que la **Consejería de Innovación, Ciencia y Empresa** elabora la información estadística correspondiente a la educación universitaria y a la investigación andaluza.

Como puede observarse en las siguientes tablas que se presentan, a través de sus actividades estadísticas pueden conocerse, entre otros, datos sobre la estructura, los recursos, la demanda y la eficacia del sistema de enseñanza andaluza.

3.2. Alumnado y unidades por nivel educativo y provincia. Curso 2006-2007

	Infantil		Primaria		Educación especial ^a		ESO	
	Alumnos	Unidades	Alumnos	Unidades	Alumnos	Unidades	Alumnos	Unidades
Almería	22.436	1.098	43.621	2.029	501	111	31.635	1.211
Cádiz	41.052	1.808	79.909	3.595	814	143	61.698	2.331
Córdoba	24.632	1.242	50.769	2.460	491	94	40.090	1.528
Granada	29.019	1.483	58.592	2.851	1.027	177	44.290	1.708
Huelva	17.244	849	32.031	1.540	176	36	24.320	983
Jaén	20.346	1.022	44.765	2.144	295	73	36.414	1.437
Málaga	48.359	2.193	92.678	4.067	863	161	68.637	2.555
Sevilla	62.861	2.830	120.450	5.314	1.222	241	91.382	3.471
Andalucía	265.949	12.525	522.815	24.000	5.389	1.036	398.466	15.224

Continúa ►

Continuación

3.2. Alumnado y unidades por nivel educativo y provincia. Curso 2006-2007

	Bachillerato		Ciclos formativos		Garantía social ^b		E.S.A	
	Alumnos	Unidades	Alumnos	Unidades	Alumnos	Unidades	Alumnos	Unidades
Almería	9.069	368	6.458	319	374	24	1.647	29
Cádiz	19.700	771	14.187	716	1.292	89	3.255	57
Córdoba	12.618	511	8.757	422	691	52	2.419	43
Granada	14.991	585	10.361	461	776	53	1.708	29
Huelva	7.279	293	5.156	293	503	30	1.529	9
Jaén	11.073	450	6.686	351	462	34	1.610	19
Málaga	21.645	862	13.621	632	1.023	75	3.254	50
Sevilla	26.952	1.124	21.217	984	1.350	94	2.241	61
Andalucía	123.327	4.964	86.443	4.178	6.471	451	17.663	297

FUENTE: Consejería de Educación

^aIncluye alumnos y unidades de los centros específicos de Educación especial, así como de los demás centros educativos siempre que se ubiquen en unidades específicas.

^bSólo están contabilizados los grupos en centros educativos. No están contabilizados los grupos de las actuaciones.

3.3. Becas y ayudas concedidas al estudio según tipo de ayuda por provincia. Curso 2006-2007

	Almería	Cádiz	Córdoba	Granada	Huelva	Jaén	Málaga	Sevilla	Andalucía
Enseñanzas no universitarias^a									
Convocatoria general (MEC)	26.738	71.328	53.933	53.772	28.580	47.791	61.543	96.047	439.732
Enseñanza	395	2.100	1.831	2.636	310	1.191	2.228	2.408	13.099
Compensatoria	1.233	4.147	2.829	3.008	1.560	2.222	3.504	5.429	23.932
Transporte	1.175	1.976	1.820	2.552	1.352	2.079	2.304	3.570	16.828
Comedor	-	-	-	-	-	-	-	-	-
Residencia	378	523	748	919	337	418	537	448	4.308
Libros y material	23.019	61.961	46.107	43.447	23.960	40.915	51.374	82.166	372.949
Curso de idioma extranjero	48	96	80	80	37	80	101	132	654
Educación especial	490	525	518	1.130	1.024	886	1.495	1.894	7.962
Concedidas por la Junta de Andalucía	26.910	50.648	28.931	31.572	24.473	14.240	85.284	47.802	309.860
Enseñanza	-	-	-	-	-	-	-	-	-
Compensatoria	-	-	-	-	-	-	-	-	-
Transporte	-	-	-	-	-	-	-	-	-
Comedor	12.302	15.661	10.397	11.804	10.987	3.844	33.655	15.039	113.689
Residencia	432	403	460	1.045	63	388	505	151	3.447
Libros y material	-	-	-	-	-	-	-	-	-
Curso de idioma extranjero	355	775	484	522	323	458	740	1.044	4.701
Educación especial	-	-	-	-	-	-	-	-	-
Otras ^b	13.821	33.809	17.590	18.201	13.100	9.550	50.384	31.568	188.023
Enseñanzas universitarias									
Convocatoria general (MEC)									
Solicitudes concedidas (Becarios)	2.156	4.600	3.056	12.071	2.374	3.600	6.477	12.945	47.279
Importe total de becas concedidas (miles de euros)	5.347	3.346	9.215	39.761	6.880	11.050	17.495	35.483	128.577
Concedidas por la Junta de Andalucía									
Solicitudes concedidas (Becarios)	410	206	185	4.700	295	-	973	1.771	8.540
Importe total de becas concedidas (miles de euros)	186	160	52	1.850	-	207	149	1.074	3.677
Propias^c									
	-	31	36	-	88	66	-	995	1.216
	-	22	45	-	131	52	-	1.006	1.254

FUENTES: Ministerio de Educación y Ciencia. Subdirección General de Becas y Promoción Educativa
 Consejería de Educación
 Consejería de Innovación, Ciencia y Empresa

^aDatos referidos al curso académico 2005-2006.

^bIncluye aula matinal y actividades extraescolares.

^cLa Universidad de Málaga no distingue entre Junta de Andalucía y Propias.

3.4. Alumnado matriculado y graduado de 1^{er} y 2^o ciclo según rama por universidad. Curso 2006-2007

	Almería	Cádiz	Córdoba	Granada	Huelva	Jaén	Málaga	Pablo de Olavide	Sevilla	Andalucía
Alumnado matriculado										
Humanidades	451	998	1.157	6.947	403	630	2.536	681	5.792	19.595
Ciencias experimentales	466	1.840	1.623	5.668	583	1.091	1.870	1.105	3.511	17.757
Ciencias sociales y jurídicas	7.535	10.127	5.878	25.559	5.955	7.875	18.070	6.432	24.717	112.148
Enseñanzas técnicas	2.247	4.193	4.287	9.270	2.586	3.970	8.129	102	17.405	52.189
Ciencias de la salud	619	2.432	2.543	6.649	424	725	2.157	-	6.263	21.812
Total	11.318	19.590	15.488	54.093	9.951	14.291	32.762	8.320	57.688	223.501
Alumnado graduado*										
Humanidades	79	189	174	1.068	48	102	382	24	855	2.921
Ciencias experimentales	60	244	246	774	103	207	215	49	434	2.332
Ciencias sociales y jurídicas	863	1.521	939	3.827	990	1.147	2.281	311	3.608	15.487
Enseñanzas técnicas	332	536	498	906	371	400	675	-	1.831	5.549
Ciencias de la salud	87	395	386	902	136	155	403	-	1.023	3.487
Total	1.421	2.885	2.243	7.477	1.648	2.011	3.956	384	7.751	29.776

FUENTE: Consejería de Innovación, Ciencia y Empresa

*Datos referidos al curso académico 2005-2006.

3.5. Enseñanzas de régimen especial por provincia. Curso 2006-2007

	Conservatorios de música		Conservatorios de danza		Escuelas superiores de arte dramático		Escuela oficial de idiomas*		Escuelas de arte		Enseñanzas deportivas	
	Alumnos	Profesores	Alumnos	Profesores	Alumnos	Profesores	Alumnos	Profesores	Alumnos	Profesores	Alumnos	Profesores
Almería	1.901	138	342	32	-	-	4.069	49	269	41	-	-
Cádiz	2.522	184	188	24	-	-	6.780	85	547	90	-	-
Córdoba	2.955	296	413	32	136	32	3.228	35	544	71	-	-
Granada	2.960	291	402	38	-	-	4.363	44	829	116	122	28
Huelva	1.292	93	-	-	-	-	2.711	32	195	31	-	-
Jaén	3.033	227	-	-	-	-	3.029	41	371	64	-	-
Málaga	3.586	348	711	70	207	38	12.780	125	451	52	-	-
Sevilla	4.035	393	541	50	195	33	5.035	43	848	91	368	94
Andalucía	22.284	1.970	2.597	246	538	103	41.995	454	4.054	556	490	122

FUENTE: Consejería de Educación

*Incluye el alumnado matriculado en programa "That's English", matrícula libre y CAL (curso de actualización lingüística para el profesorado).

3.6. Distribución del presupuesto de la Consejería de Educación de Andalucía según programa. Año 2008 (porcentaje)

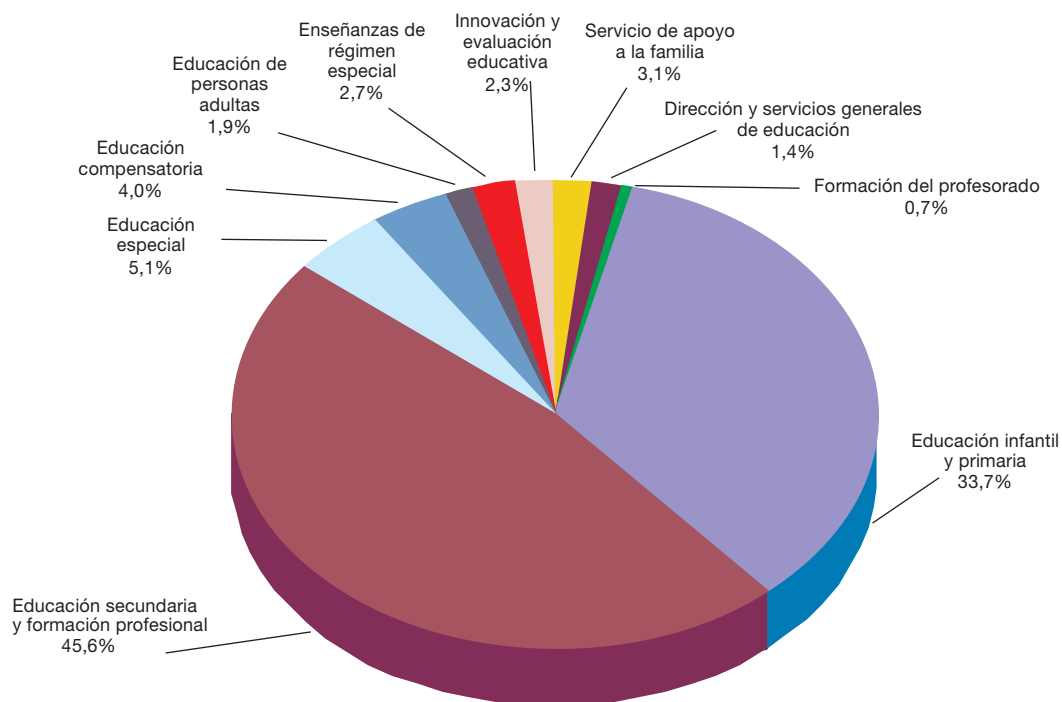

FUENTE: Consejería de Economía y Hacienda. Presupuesto de la Comunidad Autónoma de Andalucía

Para más información:

- Consejería de Educación
- Consejería de Innovación, Ciencia y Empresa. Estadística sobre procesos y resultados del sistema universitario en Andalucía
- Ministerio de Educación y Ciencia. Estadística de las enseñanzas no universitarias
- Ministerio de Educación y Ciencia. Estadística universitaria
- INE. Estadística de la enseñanza universitaria en España

4 Mercado de trabajo

En este capítulo se ofrece un compendio de datos relativos al mercado laboral andaluz: población activa y ocupada, empleo y paro, costes laborales y salariales, accidentes de trabajo y contrataciones efectuadas.

4.1. Población activa y población ocupada según sector económico por provincia. Año 2007*

(miles de personas)

	Andalucía	Almería	Cádiz	Córdoba	Granada	Huelva	Jaén	Málaga	Sevilla	España
Activos	3.690,3	342,9	533,5	353,1	394,0	227,7	272,8	708,3	858,0	22.189,9
Ocupados										
Agricultura	249,3	48,9	18,6	34,6	27,4	29,2	27,4	21,4	41,9	925,5
Industria	325,5	18,5	45,6	37,5	34,9	22,8	34,8	50,2	81,4	3.261,8
Construcción	491,0	65,1	71,4	41,5	55,8	28,4	32,5	94,1	102,2	2.697,4
Servicios	2.153,6	171,2	318,4	190,5	228,6	115,8	142,6	465,8	520,9	13.471,3
Total	3.219,3	303,6	453,9	304,0	346,6	196,2	237,2	631,4	746,3	20.356,0
Población de 16 y más años	6.560,9	536,0	973,1	642,2	731,4	405,5	535,1	1.247,5	1.490,1	37.662,9

FUENTE: INE. Encuesta de Población Activa (Metodología 2005)

*Media anual calculada a partir de los cuatro trimestres del año.

Activos: personas de 16 y más años que, durante la semana de referencia, suministran mano de obra para la producción de bienes y servicios o están disponibles y en condiciones para incorporarse a dicha producción. **Ocupados:** personas de 16 y más años que, durante la semana de referencia, han trabajado al menos 1 hora a cambio de una retribución en dinero o en especie. **Parados:** personas de 16 y más años que, durante la semana de referencia, han estado sin trabajo, disponibles para trabajar y buscando activamente empleo.

4.2. Tasas de actividad, empleo y paro según sexo por provincia. Año 2007*

	Andalucía	Almería	Cádiz	Córdoba	Granada	Huelva	Jaén	Málaga	Sevilla	España
Tasa de actividad										
Hombres	68,20	74,78	67,71	67,48	64,95	66,89	65,40	68,28	69,23	69,27
Mujeres	44,67	52,43	42,38	42,99	43,44	45,34	37,22	45,80	46,42	48,94
Total	56,25	63,98	54,82	54,98	53,87	56,16	50,99	56,78	57,58	58,92
Tasa de empleo										
Hombres	61,74	68,32	60,30	60,99	59,28	59,77	59,87	61,99	62,72	64,86
Mujeres	36,80	44,17	33,46	34,24	36,20	36,89	29,53	39,75	37,97	43,63
Total	49,07	56,65	46,65	47,34	47,39	48,38	44,33	50,61	50,09	54,05
Tasa de paro										
Hombres	9,48	8,63	10,94	9,60	8,75	10,67	8,50	9,21	9,40	6,37
Mujeres	17,62	15,73	21,03	20,33	16,70	18,60	20,67	13,20	18,20	10,85
Total	12,76	11,45	14,90	13,89	12,04	13,85	13,03	10,86	13,02	8,26

FUENTE: INE. Encuesta de Población Activa (Metodología 2005)

*Tasas elaboradas con los correspondientes efectivos anuales medios calculados a partir de los cuatro trimestres del año.

Tasa de actividad: (Activos/Población de 16 y más años)*100. **Tasa de empleo:** (Ocupados/Población de 16 y más años)*100.
Tasa de paro: (Parados/Activos)*100.

Encuesta de Población Activa (EPA). INE.

Elaborada desde 1964 por el INE, se trata, como su nombre indica, de una investigación por muestreo y no de un estudio exhaustivo, cuya periodicidad es trimestral.

El objetivo fundamental de esta encuesta es conocer la composición y evolución del número de personas activas, ocupadas, desempleadas e inactivas según distintos criterios de clasificación, como son el sexo, la edad, el sector económico, la profesión y otros aspectos relevantes del mercado de trabajo. A su vez, esa información está disponible para distintos niveles de agregación espacial: a escala nacional, por comunidades autónomas y por provincias.

La encuesta va dirigida a la población que reside en viviendas familiares principales y el tamaño

inicial de la muestra es de 65.000 familias al trimestre, lo que supone una cobertura de aproximadamente 200.000 personas.

En 2005 la EPA se ha modificado debido a diversas causas:

- Adecuación a la nueva realidad demográfica y laboral, debida especialmente al aumento del número de extranjeros residentes.
- Nueva normativa de Eurostat.
- Introducción de mejoras en el método de recogida de información.

La aplicación de estas modificaciones produce cambios en las series de población⁽¹⁾. El INE en su página web ofrece información detallada sobre estos cambios y sus repercusiones, así como datos retrospectivos.

(1) Las series aquí publicadas sólo quedan afectadas por la primera de las causas.

4.3. Evolución de la tasa de empleo. Años 1989-2007*

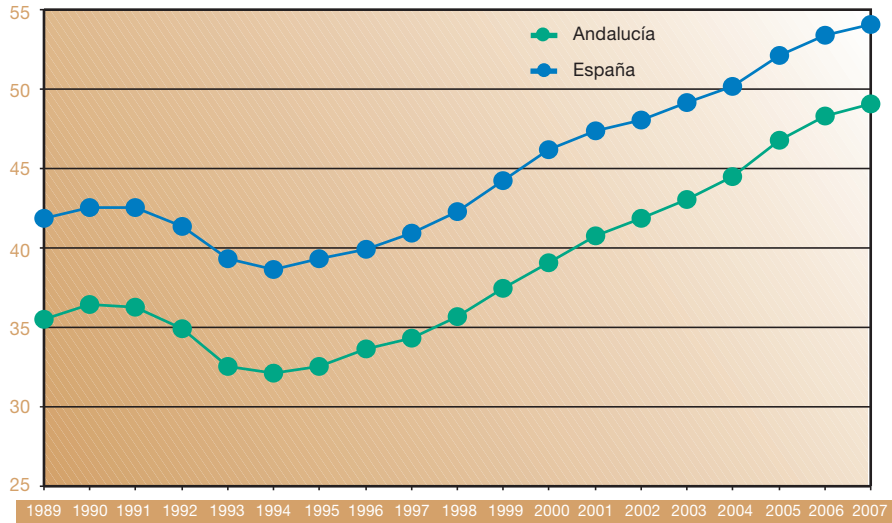

FUENTE: INE. Encuesta de Población Activa

*Tasa elaborada con los efectivos anuales medios de población ocupada y población de 16 y más años, calculados a partir de los cuatro trimestres del año.

4.4. Población parada según tiempo de búsqueda de empleo. Año 2007* (porcentaje)

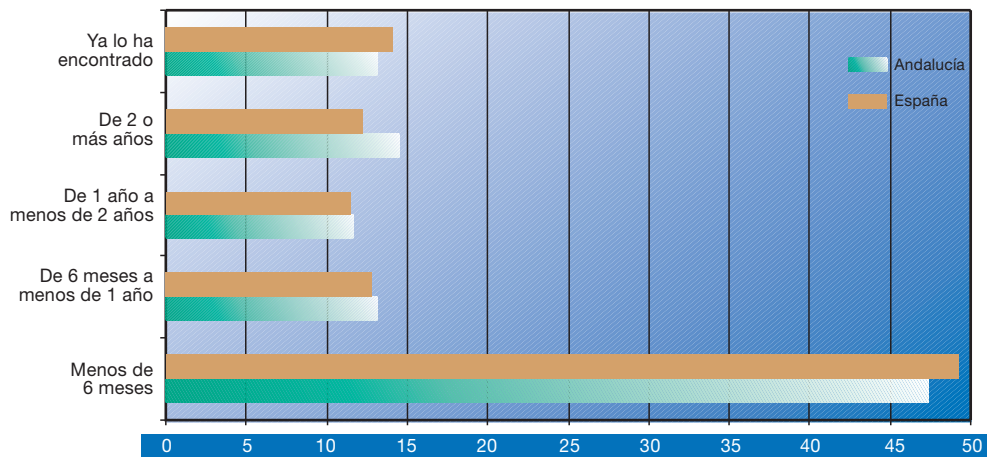

FUENTE: INE. Encuesta de Población Activa (Metodología 2005)

*Media anual calculada a partir de los cuatro trimestres del año.

4.5. Tasa de paro por grupo de edad. Año 2007*

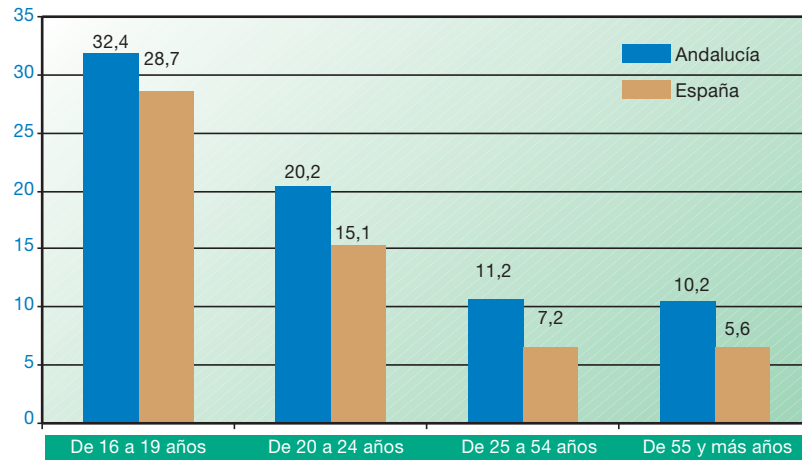

FUENTE: INE. Encuesta de Población Activa (Metodología 2005)

*Tasas elaboradas con los efectivos anuales medios de población parada y población activa, calculados a partir de los cuatro trimestres del año.

4.6. Paro registrado por provincia. Año 2007*

(miles de personas)

	Andalucía	Almería	Cádiz	Córdoba	Granada	Huelva	Jaén	Málaga	Sevilla	España
Parados	492,31	29,87	102,82	49,88	44,63	29,07	32,36	86,94	116,73	2.039,00

FUENTE: INEM. Estadísticas de empleo

*Metodología SISPE. Media anual calculada a partir de los doce meses del año.

4.7. Evolución del paro registrado. Años 1997-2007

(parados/activos) *100

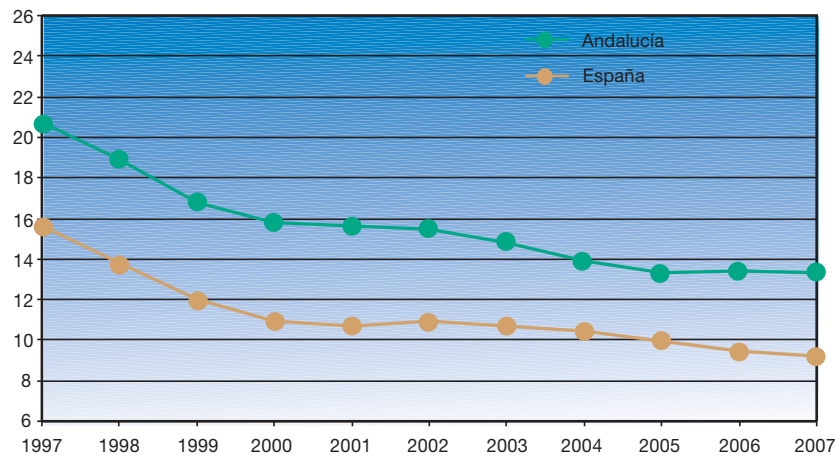

FUENTES: INEM. Estadísticas de empleo
INE. Encuesta de Población Activa

^aMedia anual del paro registrado por el INEM, calculada a partir de los doce meses del año.

^bSe emplea metodología SISPE, con estimaciones retrospectivas hasta abril 2005.

^cMedia anual de la población activa estimada por la EPA, calculada a partir de los cuatro trimestres del año.

4.8. Trabajadores extranjeros afiliados a la Seguridad Social en alta laboral según sexo por provincia. Año 2007 (datos a 31 de diciembre)

	Andalucía	Almería	Cádiz	Córdoba	Granada	Huelva	Jaén	Málaga	Sevilla	España
Hombre	119.891	32.529	6.208	4.745	11.714	8.493	5.320	37.270	13.612	1.202.767
Mujer	82.186	17.425	4.298	2.992	7.877	7.034	2.550	27.996	12.014	778.339
Total	202.077	49.954	10.506	7.737	19.591	15.527	7.870	65.266	25.626	1.981.106

FUENTE: Consejería de Gobernación. Observatorio Permanente Andaluz de las Migraciones

Encuesta trimestral de coste laboral (ETCL).
INE. Es una operación estadística continua de periodicidad trimestral, elaborada por el INE, que forma parte de los euroindicadores que Eurostat ha pedido a los países del área euro con el objeto de medir la convergencia de los costes laborales en los estados miembros. Su objetivo es proporcionar información sobre el coste laboral medio por trabajador y mes, así como por hora efectiva de trabajo. También permite hacer un seguimiento del tiempo de trabajo y del tiempo no trabajado con objeto de obtener estimaciones de la jornada media efectuada.

El ámbito poblacional está formado por todos los trabajadores por cuenta ajena que estén asociados a cuentas de cotización, con independencia de su tamaño, incluidas en el Régimen General de la Seguridad Social y en el Régimen Especial de la Minería del Carbón.

Hasta el 4º trimestre de 2003 esta encuesta se ha denominado Índice de costes laborales (ICL). Desde el 1º trimestre de 2004 pasa a ser la Encuesta trimestral de coste laboral (ETCL).

4.9. Coste laboral y coste salarial por trabajador y mes según sector de actividad. Año 2007* (euros)

	Andalucía		España	
	Coste laboral	Coste salarial	Coste laboral	Coste salarial
Industria	2.279,34	1.655,20	2.593,35	1.907,07
Construcción	2.177,62	1.499,24	2.247,22	1.565,25
Servicios	1.978,02	1.469,69	2.191,76	1.638,65
Total	2.052,67	1.498,48	2.271,88	1.676,70

FUENTE: INE. Encuesta trimestral de coste laboral

*Media anual calculada a partir de los cuatro trimestres del año.

Cobertura sectorial:

Industria: secciones C, D y E de la CNAE-93.

C Industrias extractivas.

D Industrias manufactureras.

E Producción y distribución de energía eléctrica, gas y agua.

Construcción: sección F de la CNAE-93.

F Construcción.

Servicios: secciones G, H, I, J, K, M, N y O de la CNAE-93.

G Comercio, reparación de vehículos de motor, motocicletas y ciclomotores y artículos personales y de uso doméstico.

H Hostelería.

I Transporte, almacenamiento y comunicaciones.

J Intermediación financiera.

K Actividades inmobiliarias y de alquiler; servicios empresariales.

M Educación.

N Actividades sanitarias y veterinarias; servicios sociales.

O Otras actividades sociales y de servicios prestados a la comunidad, servicios personales.

Coste laboral: coste total en que incurre el empleador por la utilización del factor trabajo, medido en términos netos para el empleador, es decir, deduciendo las diversas subvenciones recibidas. Comprende coste salarial y otros costes.

Coste salarial: comprende todas las remuneraciones, tanto en metálico como en especie, realizadas a los trabajadores por la prestación profesional de sus servicios laborales por cuenta ajena, ya retribuyan el trabajo efectivo, cualquiera que sea la forma de remuneración, o los períodos de descanso computables como de trabajo. Comprende: salario base, complementos salariales, pagos por horas extraordinarias, pagos extraordinarios y pagos atrasados.

4.10. Coste laboral según componente. Año 2006

(euros por trabajador)

	Andalucía	España
Coste bruto	24.190,14	26.611,13
Sueldos y salarios	17.359,76	19.399,73
Cotizaciones Seguridad Social	5.723,31	6.078,69
Cotizaciones voluntarias	133,88	185,73
Prestaciones sociales directas	196,40	267,97
Indemnizaciones por despido	97,47	200,49
Gastos en formación profesional	107,70	95,13
Gastos en transporte	13,48	20,01
Gastos de carácter social	15,72	37,22
Otros gastos*	542,42	326,16
Subvenciones	187,10	250,53
Coste neto	24.003,04	26.360,60

FUENTE: INE. Encuesta anual de coste laboral

*Incluye pagos compensatorios.

Encuesta anual de coste laboral. INE. Es una operación estadística de periodicidad anual que completa los resultados obtenidos en la Encuesta trimestral de coste laboral, obteniendo una perspectiva anual de los mismos.

Su objetivo fundamental es conocer los niveles anuales del coste laboral medio por trabajador, detallando sus principales componentes: coste salarial, cotizaciones obligatorias a la Seguridad Social, cotizaciones voluntarias, prestaciones sociales directas, indemnizaciones por despido, gastos en formación profesional, gastos en transporte, gastos de carácter social, otros gastos y subvenciones.

4.11. Accidentes con baja en jornada de trabajo según sector y sección de actividad por gravedad en Andalucía. Año 2007*

	Leves	Graves	Mortales	Total
Sector agrario	10.767	157	21	10.945
Agricultura, ganadería, caza y silvicultura	10.196	147	11	10.354
Pesca	571	10	10	591
Sector industria	30.718	396	22	31.136
Industrias extractivas	600	12	2	614
Industria manufacturera	29.096	369	18	29.483
Producción y distribución de energía eléctrica, gas y agua	1.022	15	2	1.039
Sector construcción	55.861	770	44	56.675
Sector servicios	65.487	792	56	66.335
Comercio, reparación de vehículos de motor, motocicletas y ciclomotores y artículos personales y de uso doméstico	20.487	166	10	20.663
Hostelería	9.364	69	4	9.437
Transporte, almacenamiento y comunicaciones	8.009	149	23	8.181
Intermediación financiera	327	6	-	333
Actividades inmobiliarias	6.876	69	4	6.949
Administración pública, defensa y seguridad social obligatoria. Organismos extraterritoriales	7.580	120	7	7.707
Educación	1.421	30	-	1.451
Actividades sanitarias y veterinarias. Servicios sociales	4.809	102	2	4.913
Otras actividades sociales y de servicios prestados a la comunidad. Servicios personales	6.311	75	6	6.392
Hogares que emplean personal doméstico	303	6	-	309
Total	162.833	2.115	143	165.091

FUENTE: Ministerio de Trabajo y Asuntos Sociales. Estadística de accidentes de trabajo

*Datos avance.

4.12. Contratos de trabajo registrados según modalidad de contratación en Andalucía. Año 2007
(porcentaje)

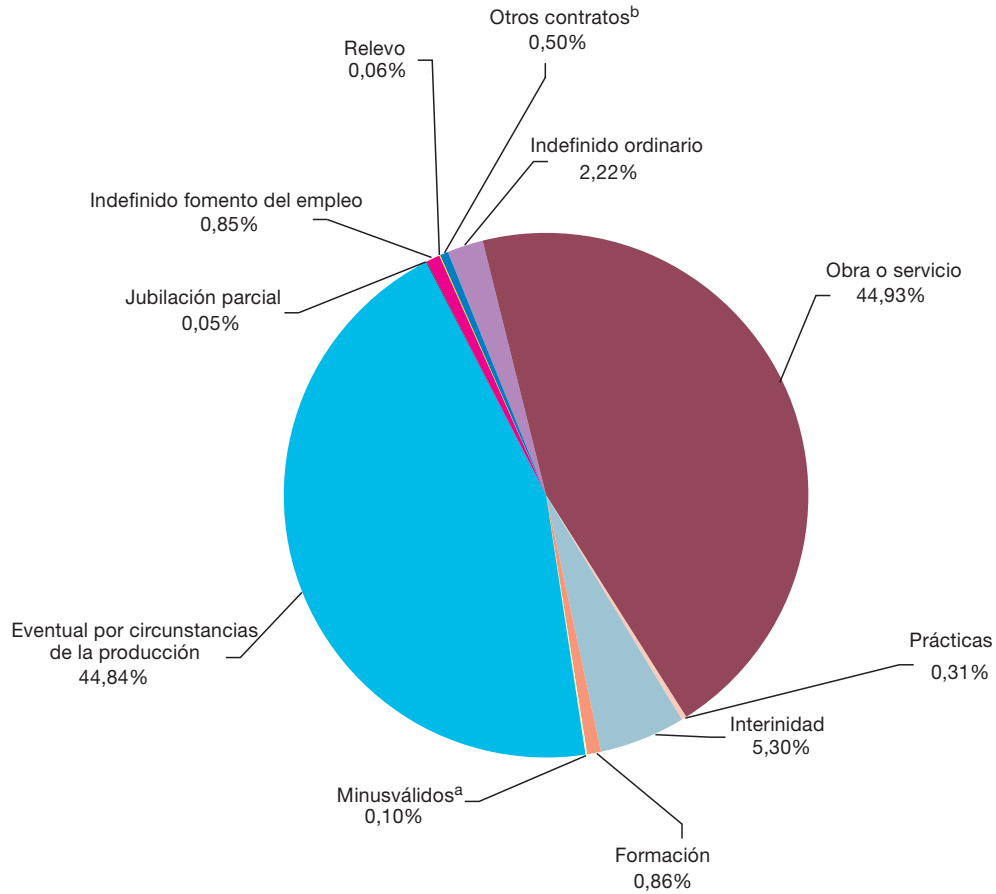

FUENTE: INEM. Estadística de contratos registrados

^aAgrupar las modalidades: contratos indefinidos para minusválidos y contratos temporales para minusválidos.
^bIncluye la sustitución por jubilación a los 64 años.

- Para más información:
- INE. Encuesta de Población Activa (EPA)
 - IEA. Encuesta de Población Activa (EPA)
 - IEA. El mercado de trabajo en Andalucía. Datos estructurales
 - IEA. Sistema de Información Multiterritorial de Andalucía (SIMA)
 - IEA. Censos de población
 - INE. Censos de población
 - Consejería de Empleo. Cuaderno de estadísticas socio-laborales
 - INEM. Estadísticas de empleo
 - Consejería de Gobernación. La inmigración en Andalucía: datos estadísticos
 - INE. Encuesta trimestral de coste laboral
 - INE. Encuesta anual de coste laboral
 - INE. Encuesta de estructura salarial
 - Ministerio de Trabajo y Asuntos Sociales. Encuesta de coyuntura laboral
 - Ministerio de Trabajo y Asuntos Sociales. Anuario de estadísticas laborales y de asuntos sociales

5

Recursos sanitarios y salud de la población

La información que se pone a disposición de los usuarios en este capítulo se refiere tanto a los recursos sanitarios (centros sanitarios, personal del SAS, hospitales, camas, etc.) y a su distribución, como a la utilización que la población hace de los mismos a través de consultas, ingresos y estancias en hospitales, y a la forma en que ello revierte, junto a muchos otros factores sociales y económicos, en su estado de salud.

5.1. Centros sanitarios y personal del Sistema Sanitario Público de Andalucía por provincia. Año 2007^a

	Almería	Cádiz	Córdoba	Granada	Huelva	Jaén	Málaga	Sevilla	Andalucía
Centros									
Atención primaria	227	127	140	326	125	195	175	182	1.497
Centros de salud	33	53	39	50	29	40	61	81	386
Consultorios locales	99	49	71	163	66	88	76	87	699
Consultorios auxiliares	95	25	30	113	30	67	38	14	412
Atención especializada	6	13	8	10	4	11	10	18	80
Centros de especialidades	2	9	3	5	1	5	3	10	38
Hospitales ^b del SAS	2	4	3	4	3	3	5	4	28
C.H.A.R.E. ^c	1	-	1	1	-	2	1	2	8
Otros Hospitales ^{de}	1	-	1	-	-	1	1	2	6
Personal^f									
Atención primaria	1.640	2.960	2.155	2.451	1.493	1.983	3.472	4.656	20.810
Atención especializada	4.447	8.408	7.099	9.013	3.946	5.624	11.708	15.486	65.731

FUENTE: Servicio Andaluz de Salud y Empresas Públicas de la Consejería de Salud

^aDatos a 31 de diciembre.

^bLos complejos hospitalarios formados por varios hospitales se contabilizan como un sólo centro.

^cCentros Hospitalarios de Alta Resolución.

^dHospitales gestionados por Empresas Públicas y otras formas de gestión.

^eEl dato de Córdoba corresponde al Hospital de Montilla que pertenece a la Empresa Pública "Alto Guadalquivir" (Jaén).

^fDatos correspondientes al año 2006.

5.2. Número de hospitales generales y camas instaladas en los mismos según tipo por provincia. Año 2007

	Almería	Cádiz	Córdoba	Granada	Huelva	Jaén	Málaga	Sevilla	Andalucía
Número de hospitales generales									
Públicos	3	5	4	4	3	4	6	6	35
Privados	3	9	2	1	1	-	13	8	37
Total	6	14	6	5	4	4	19	14	72
Camas instaladas en hospitales generales*									
Públicos	1.361	2.506	1.839	2.042	1.092	1.471	2.711	3.719	16.741
Privados	196	1.327	368	76	200	-	1.021	1.122	4.310
Total	1.557	3.833	2.207	2.118	1.292	1.471	3.732	4.841	21.051

FUENTE: Consejería de Salud. Sistema de Información de Centros y Establecimientos Sanitarios (SICESS)

*Son las que constituyen la dotación fija del hospital a 31 de diciembre y que están en disposición de ser usadas, aunque algunas de ellas puedan, por diversas razones, no estar en servicio en esa fecha.

5.3. Número de camas instaladas en hospitales generales por provincia. Año 2007^{ab}

(camas instaladas/1.000 habitantes)

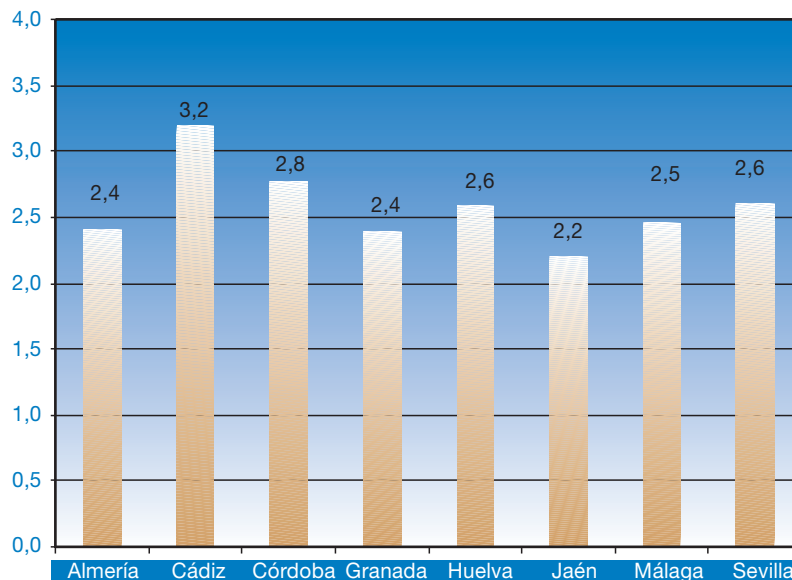

FUENTE: Consejería de Salud. Sistema de Información de Centros y Establecimientos Sanitarios (SICESS)

^aCamas instaladas son las que constituyen la dotación fija del hospital a 31 de diciembre y que están en disposición de ser usadas, aunque algunas de ellas puedan, por diversas razones, no estar en servicio a esa fecha.

^bLa población que se toma de referencia es la correspondiente a la revisión del Padrón Municipal de Habitantes a 1 de enero de 2007.

Recursos sanitarios y su distribución. Las estadísticas que permiten el conocimiento de los recursos sanitarios proceden básicamente de la Consejería de Salud y del Servicio Andaluz de Salud. Éstas aportan información sobre los recursos sanitarios a dos niveles:

- Atención primaria: corresponde al primer nivel de los cuidados sanitarios. Se lleva a cabo en centros de salud, consultorios y otros centros

sanitarios, e integra la asistencia preventiva, curativa, rehabilitadora y de promoción de la salud. La información que se ofrece en esta área se refiere fundamentalmente a centros y servicios públicos, y constituye la Estadística de actividad asistencial en atención primaria de Andalucía, elaborada por el Servicio Andaluz de Salud, siendo su principal fuente de información el Sistema de Información para la Gestión de Atención Primaria (SIGAP).

5.4. Consultas atendidas en centros de atención primaria según grupo profesional por provincia. Año 2006* (promedio diario por profesional)

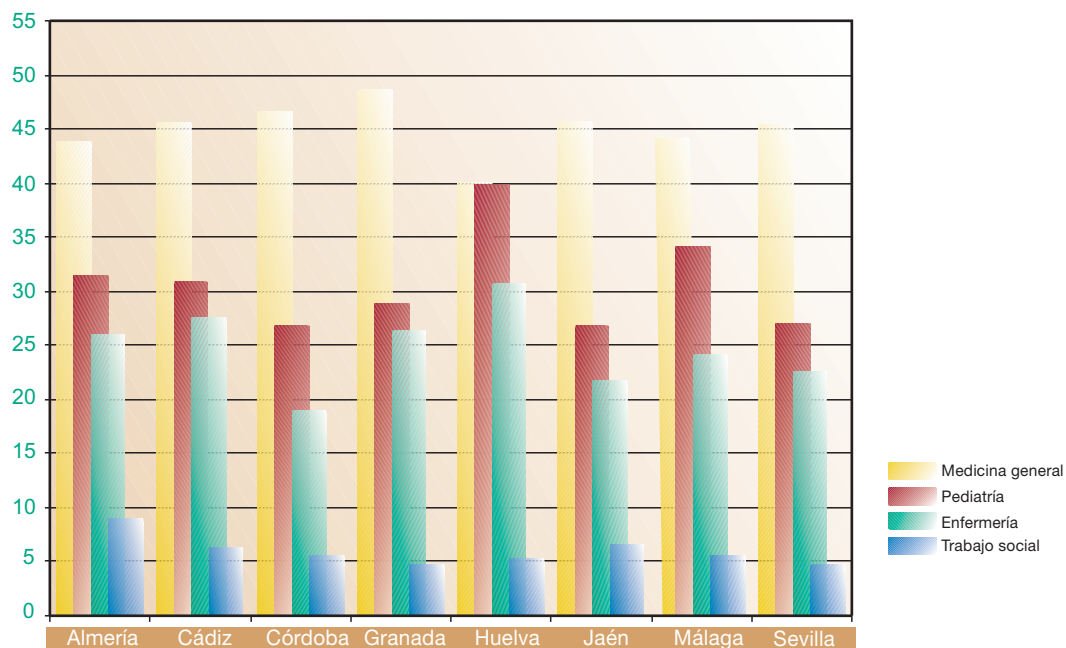

FUENTE: Servicio Andaluz de Salud. Sistema de Información para la Gestión de Atención Primaria (SIGAP)

*Incluye las consultas atendidas en los centros de atención primaria, ya sean a demanda o programadas. No se incluyen las visitas domiciliarias.

• Atención especializada: ofrece los medios de diagnóstico, tratamiento y rehabilitación que, por su especialización o características, no pueden resolverse en el nivel de la atención primaria; incluye ambulatorios, centros de consultas externas y hospitales. La información que se ofrece en esta área puede referirse tanto a centros públicos como privados, según sea la fuente estudiada. Así pueden ofrecerse datos del Catálogo de hospitales de Andalucía, elaborado por la Consejería de Salud,

y en el que se suministra información sobre los recursos y establecimientos con régimen de internado, tanto públicos como privados, de la red hospitalaria andaluza. Por otra parte, en caso de que la fuente utilizada proceda del Servicio Andaluz de Salud (Estadística de actividad asistencial en atención especializada de Andalucía), se suministra información más detallada sobre los hospitales que conforman la red pública que depende del mismo.

5.5. Ingresos y estancias en hospitales del Servicio Andaluz de Salud según servicio por provincia. Año 2006

	Almería	Cádiz	Córdoba	Granada	Huelva	Jaén	Málaga	Sevilla	Andalucía
Ingresos									
Especialidades quirúrgicas	9.912	23.370	19.512	28.542	11.552	14.557	28.007	44.170	179.622
Especialidades médicas	10.825	27.312	22.275	18.671	13.116	14.709	22.226	42.345	171.479
Medicina intensiva	1.211	2.690	1.130	2.724	1.134	1.501	3.293	4.678	18.361
Tocoginecología	8.328	19.301	9.924	16.846	9.451	10.279	21.498	29.278	124.905
Pediatría	3.236	8.558	5.913	6.709	2.650	4.156	6.128	11.825	49.175
Psiquiatría	711	1.367	649	1.183	667	933	1.466	3.045	10.021
Rehabilitación	72	72	4	23	-	-	10	46	227
Total	34.295	82.670	59.407	74.698	38.570	46.135	82.628	135.387	553.790
Estancias									
Especialidades quirúrgicas	73.083	183.333	148.931	184.892	79.771	95.920	221.349	282.661	1.269.940
Especialidades médicas	104.086	265.856	227.144	193.808	132.603	146.622	251.817	410.513	1.732.449
Medicina intensiva	10.310	25.947	17.319	23.431	9.115	14.063	27.248	51.021	178.454
Tocoginecología	22.745	71.474	33.473	51.961	33.708	34.054	89.817	97.589	434.821
Pediatría	18.833	48.262	32.468	37.042	13.886	13.852	47.667	76.848	288.858
Psiquiatría	10.491	21.197	11.981	21.347	7.589	23.463	19.132	54.747	169.947
Rehabilitación	7.505	4.611	2.205	7.986	-	-	5.195	5.046	32.548
Total	247.053	620.680	473.521	520.467	276.672	327.974	662.225	978.425	4.107.017

FUENTE: Servicio Andaluz de Salud. Sistema de Información Interhospitalares (INIHOS)

Utilización de los recursos sanitarios. En este caso, la información puede referirse tanto a la atención primaria como a la especializada, y a ella habría que añadir los datos suministrados por la Estadística de Establecimientos Sanitarios con Régimen de Internado de Andalucía (EESRI), elaborada por la Consejería de Salud, así como por la Estadística sobre Datos Hospitalarios Básicos de Andalucía (CMBDA), explotación de la información contenida en el denominado Conjunto Mínimo Básico de Datos al Alta Hospitalaria del Servicio Andaluz de Salud.

En estas actividades estadísticas, junto con la referida Estadística de actividad asistencial de atención especializada en Andalucía del Servicio

Andaluz de Salud, se ofrece información pormenorizada sobre todo el proceso hospitalario, así como la suministrada por el sistema de información del programa de cita previa, que proporciona datos relativos a la actividad desarrollada en las consultas externas no jerarquizadas de los centros periféricos de especialidades.

Además de éstas, otras fuentes específicas suministran información sobre prestaciones farmacéuticas y sobre la utilización de determinados centros y servicios sanitarios, ya sea en el ámbito de vacunaciones infantiles, trasplantes de órganos, donación de sangre, interrupciones del embarazo, etc.

5.6. Evolución de los casos registrados de enfermedades de declaración obligatoria en Andalucía^a. Años 1999-2007

	1999	2000	2001	2002	2003	2004	2005	2006	2007 ^b
Brucelosis	697	521	442	429	247	187	118	136	93
Enfermedad meningocócica	342	336	152	197	181	155	147	128	159
Hepatitis A	58	69	143	68	58	86	194	522	290
Hepatitis B	161	201	133	195	137	121	81	83	99
Hepatitis C	409	315	235	238	193	138	108	109	110
Legionelosis	14	41	96	119	126	83	83	132	160
Meningitis aséptica	253	1.017	480	423	433	269	352	652	366
Parotiditis (paperas)	507	2.189	3.605	285	189	145	271	120	559
Tosferina	30	153	79	32	34	25	24	43	40
Tuberculosis	1.418	1.226	1.235	1.206	1.171	1.199	1.173	1.249	1.210

FUENTE: Consejería de Salud

^aDesde el año 1997 se incluyen en este grupo sólo las enfermedades que se declaran con los datos personales del paciente.

^bDatos provisionales.

5.7. Defunciones según sexo y grupo de edad por provincia. Año 2006

	Andalucía	Almería	Cádiz	Córdoba	Granada	Huelva	Jaén	Málaga	Sevilla	España
Hombres										
De 0 a 14 años	349	40	52	25	39	13	24	60	96	1.495
De 15 a 64 años	7.876	666	1.141	723	816	522	597	1.536	1.875	44.164
De 65 y más años	24.596	1.702	3.176	2.858	2.939	1.671	2.473	4.385	5.392	148.495
Total	32.821	2.408	4.369	3.606	3.794	2.206	3.094	5.981	7.363	194.154
Mujeres										
De 0 a 14 años	243	17	38	19	40	9	13	43	64	1.068
De 15 a 64 años	3.341	267	500	272	383	205	216	668	830	17.929
De 65 y más años	26.016	1.665	3.464	3.050	3.054	1.734	2.621	4.494	5.934	158.327
Total	29.600	1.949	4.002	3.341	3.477	1.948	2.850	5.205	6.828	177.324

FUENTES: IEA. Movimiento Natural de la Población
INE. Movimiento Natural de la Población

Estado de salud de la población. La información sobre el estado de salud se basa, por una parte, en datos sobre las enfermedades que padece la población, y que constituyen un conjunto de estadísticas elaboradas por la Consejería de Salud: Estadísticas de tuberculosis, SIDA, o Enfermedades de Declaración Obligatoria (EDO).

Por otra parte, también se puede obtener información sobre la mortalidad y las causas de muerte que se producen en la población, y para ello se pueden consultar las estadísticas obtenidas a partir de la unidad del Movimiento Natural de la Población, elaboradas conjuntamente por el Instituto de Estadística de Andalucía y la Consejería de Salud.

5.8. Defunciones por grandes grupos de la CIE* 10ª según la causa por provincia. Año 2006

	Almería	Cádiz	Córdoba	Granada	Huelva	Jaén	Málaga	Sevilla	Andalucía
Ciertas enfermedades infecciosas y parasitarias	80	191	124	134	75	80	209	255	1.148
Tumores [neoplasias]	1.119	2.195	1.659	1.777	1.066	1.410	2.872	3.693	15.791
Enfermedades de la sangre y de los órganos hematopoyéticos, y ciertos trastornos que afectan el mecanismo de la inmunidad	14	18	20	19	22	22	14	31	160
Enfermedades endocrinas, nutricionales y metabólicas	151	292	265	257	145	216	314	443	2.083
Trastornos mentales y del comportamiento	102	223	193	154	48	192	295	284	1.491
Enfermedades del sistema nervioso	196	316	239	312	142	221	418	534	2.378
Enfermedades del sistema circulatorio	1.278	2.837	2.391	2.516	1.558	2.101	3.924	5.723	22.328
Enfermedades del sistema respiratorio	480	816	865	692	414	635	1.125	1.174	6.201
Enfermedades del sistema digestivo	230	494	387	448	238	374	663	737	3.571
Enfermedades de la piel y del tejido subcutáneo	9	47	15	14	14	14	21	45	179
Enfermedades del sistema osteomuscular y del tejido conjuntivo	38	64	60	63	42	59	87	117	530
Enfermedades del sistema genitourinario	109	197	151	167	114	157	276	296	1.467
Embarazo, parto y puerperio	3	2	-	-	-	-	1	1	7
Ciertas afecciones originadas en el período perinatal	16	43	20	33	10	9	36	58	225
Malformaciones congénitas, deformidades y anomalías cromosómicas	12	27	20	25	11	20	46	65	226
Síntomas, signos y hallazgos anormales clínicos y de laboratorio, no clasificados en otra parte	232	271	257	291	111	230	330	180	1.902
Causas externas de morbilidad y de mortalidad	288	338	281	369	144	204	555	555	2.734

FUENTE: IEA-Consejería de Salud. Unidad del Movimiento Natural de la Población

*CIE: Clasificación Internacional de Enfermedades.

Para más información:

- Servicio Andaluz de Salud. Memoria anual
- Consejería de Salud. Catálogo de hospitales de Andalucía
- Consejería de Salud. Sistema de Información de Centros y Establecimientos Sanitarios (SICESS)
- Servicio Andaluz de Salud. Estadística de actividad asistencial en atención primaria de Andalucía
- Servicio Andaluz de Salud. Sistema de Información para la Gestión de Atención Primaria
- Servicio Andaluz de Salud. Estadística de actividad asistencial en atención especializada de Andalucía
- Consejería de Salud. Estadística de establecimientos sanitarios con régimen de internado de Andalucía
- Servicio Andaluz de Salud. Sistema de Información Interhospitales
- Servicio Andaluz de Salud. Estadística sobre datos hospitalarios básicos de Andalucía
- Servicio Andaluz de Salud. Conjunto mínimo básico de datos de Andalucía
- Consejería de Salud. Estadística de tuberculosis en Andalucía
- Consejería de Salud. Estadística de SIDA en Andalucía
- Consejería de Salud. Estadística de enfermedades de declaración obligatoria en Andalucía
- Consejería de Salud. Memoria estadística anual
- IEA-Consejería de Salud. Defunciones en Andalucía
- INE. Estadística de defunciones según la causa de muerte

6 Sector primario

En este capítulo se ofrece información relativa a las producciones agrícolas, al censo ganadero, a la pesca capturada, así como a otros aspectos relacionados con el sector primario en Andalucía.

6.1. Número de explotaciones, superficie total y superficie agrícola utilizada según tamaño en Andalucía. Año 2005*

	Explotaciones		Superficie total		Superficie Agrícola Utilizada	
	Número de explotaciones	Porcentaje	Hectáreas	Porcentaje	Hectáreas	Porcentaje
Con tierras	256.354	100,00	5.970.895	100,00	4.502.645	100,00
Sin SAU	1.378	0,54	57.732	0,97	-	-
Con SAU	254.975	99,46	5.913.163	99,03	4.502.645	100,00
Menor de 1	16.964	6,62	26.926	0,45	9.359	0,21
De 1 a 2	57.989	22,62	114.479	1,92	79.833	1,77
De 2 a 5	77.562	30,26	318.242	5,33	249.090	5,53
De 5 a 10	40.964	15,98	363.741	6,09	287.106	6,38
De 10 a 20	26.736	10,43	484.706	8,12	373.079	8,29
De 20 a 30	10.078	3,93	288.426	4,83	240.653	5,34
De 30 a 50	9.188	3,58	403.332	6,75	347.882	7,73
De 50 a 100	7.480	2,92	652.159	10,92	517.993	11,50
Mayor de 100	8.014	3,13	3.261.152	54,62	2.397.649	53,25

FUENTE: INE. Encuesta sobre la estructura de las explotaciones agrícolas

*El tamaño viene dado en hectáreas de superficie agrícola utilizada.

Superficie Agrícola Utilizada (SAU): es el conjunto de la superficie de tierras labradas y tierras para pastos permanentes. Las tierras labradas comprenden los cultivos herbáceos, los barbechos, los huertos familiares y las tierras consagradas a cultivos leñosos.

Explotación agrícola: es la unidad técnico-económica de la que se obtienen productos agrarios bajo la responsabilidad de un titular. Dicha unidad técnico-económica se caracteriza por la utilización en común de la mano de obra y de los medios de producción: maquinaria, tierras, etc.

Explotación agrícola con tierras: aquella cuya superficie total, en una o varias parcelas aunque no sean contiguas, sea igual o superior a 0,1 ha.

Encuesta sobre la estructura de las explotaciones agrícolas 2005. INE.

Tiene como objetivo fundamental evaluar la situación de la agricultura española y seguir la evolución estructural de las explotaciones agrícolas, así como obtener resultados comparables entre todos los Estados miembros de la Unión Europea.

La investigación se realiza en todo el territorio nacional, y se refiere a la campaña agrícola comprendida entre el 1 de octubre de 2004 y el 30 de septiembre de 2005, que es considerado el año

de referencia. Se publican resultados nacionales y de comunidad autónoma sobre superficie agrícola utilizada (tamaño de las explotaciones, tipo de cultivo, régimen de tenencia, ganadería, superficie regable, trabajo familiar y asalariado,...) y sobre la orientación técnico-económica (dimensión económica, margen bruto, orientación principal,...).

Esta encuesta mantiene, en líneas generales, el esquema de los últimos censos y encuestas para facilitar el estudio de la evolución de la agricultura y la comparabilidad de los datos.

6.2. Producción de los principales cultivos agrícolas por provincia. Año 2007*

(t)

	Almería	Cádiz	Córdoba	Granada	Huelva	Jaén	Málaga	Sevilla	Andalucía
Cereales para grano	32.917	366.139	405.695	165.406	87.328	89.597	179.645	983.620	2.310.348
Leguminosas para grano	172	8.725	18.425	1.391	2.190	1.765	15.081	27.441	75.191
Tubérculos para consumo humano	11.169	93.277	105.234	48.640	11.187	11.614	67.540	153.036	501.697
Hortalizas	2.778.701	587.273	191.798	637.708	284.094	60.274	330.335	439.203	5.309.384
Cultivos industriales	-	596.965	66.196	3.209	52.842	17.319	21.709	1.149.606	1.907.846
Cultivos forrajeros	17.068	145.189	251.910	245.093	80.973	39.530	178.981	430.404	1.389.148
Flores y plantas ornamentales (miles de unidades)	49.885	710.350	28.000	33.000	3.550	4.080	10.400	120.250	959.515
Frutales cítricos	236.428	60.266	167.790	16.477	356.475	12	204.392	398.614	1.440.453
Frutales no cítricos	20.124	1.941	22.202	98.130	48.810	6.027	67.537	151.591	416.361
Viñedo	8.559	92.660	42.230	7.100	43.500	1.398	14.000	27.806	237.253
Olivar	40.238	26.140	1.275.000	431.863	32.000	2.242.339	326.000	665.000	5.038.580

FUENTE: Consejería de Agricultura y Pesca

*Datos avance.

6.3. Producción de carne por especie y provincia. Año 2006

(t)

	Bovino	Ovino	Caprino	Porcino	Equino	Aves	Conejos
Andalucía							
Almería	1.924	432	104	6.502	-	10.749	-
Cádiz	5.188	124	13	6.225	-	6.330	-
Córdoba	4.309	1.024	15	24.759	-	6.313	-
Granada	816	3.661	171	31.538	-	33.323	340
Huelva	23	288	25	46.829	-	-	-
Jaén	590	841	159	32.953	-	22.827	-
Málaga	4.052	305	23	122.142	-	6.882	187
Sevilla	15.147	1.717	1.475	18.609	60	135.415	-
Total	32.049	8.392	1.985	289.557	60	221.839	527
España	670.408	214.179	11.690	3.235.241	5.275	1.260.853	72.308

FUENTE: Ministerio de Agricultura, Pesca y Alimentación. Encuesta de sacrificio de ganado

6.4. Distribución de la cabaña ganadera por provincia. Año 2006

(datos a diciembre)

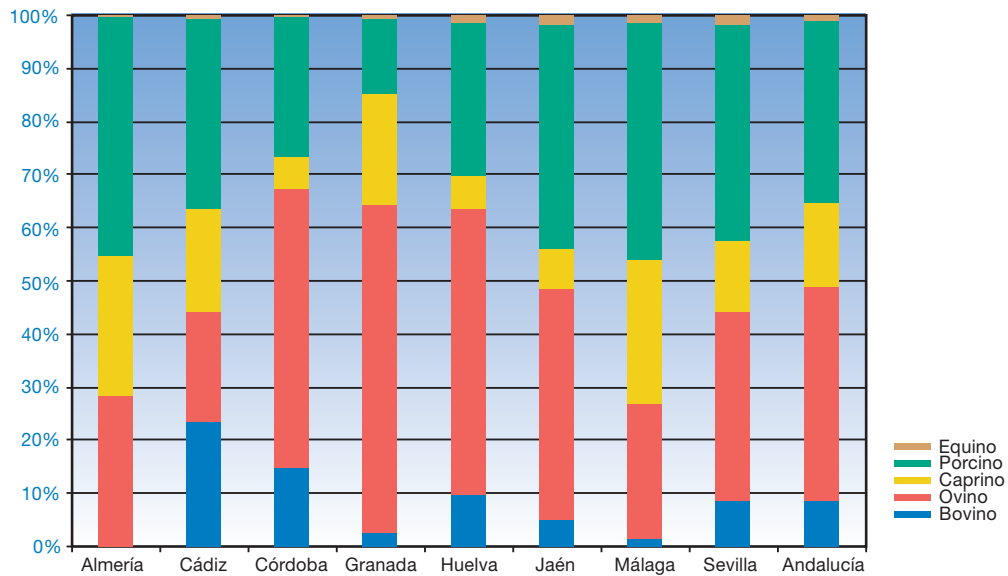

FUENTE: Consejería de Agricultura y Pesca

6.5. Pesca fresca subastada en lonjas por tipo y provincia. Año 2006

	Cantidad (t)			Precio (miles de euros)		
	Moluscos	Crustáceos	Peces	Moluscos	Crustáceos	Peces
Almería	388	435	12.114	1.806	12.427	15.376
Cádiz	2.642	745	19.846	7.765	6.751	45.306
Granada	184	112	3.931	593	2.603	3.938
Huelva	5.122	559	7.611	16.012	7.926	12.790
Málaga	1.713	117	14.772	5.474	1.868	15.676
Andalucía	10.049	1.969	58.274	31.648	31.575	93.086

FUENTE: Consejería de Agricultura y Pesca

Anuario de estadísticas agrarias y pesqueras. Consejería de Agricultura y Pesca. Compendio de las estadísticas de los sectores agrario y pesquero de Andalucía, correspondientes al año de referencia. Tiene como finalidad principal la divulgación de forma estructurada de información de interés en relación con los subsectores agrícola, forestal, ganadero y pesquero en Andalucía. Las fuentes de obtención de datos son en su mayoría,

operaciones estadísticas incluidas en el Plan y Programa Estadístico, elaborándose por los departamentos de estudios y estadísticas de las delegaciones provinciales de la Consejería y por el servicio de estudios y estadísticas de la Secretaría General de Agricultura, Ganadería y Desarrollo Rural, si bien también se recaban datos, del Instituto de Estadística de Andalucía y del Instituto Nacional de Estadística.

6.6. Evolución de la producción de aceite de oliva por provincia. Años 1999-2007

(t)

	1999	2000	2001	2002	2003	2004	2005	2006 ^a	2007 ^b
Andalucía									
Almería	5.974	5.037	11.434	8.248	10.547	6.210	10.339	7.952	8.606
Cádiz	2.985	5.462	5.707	5.703	6.940	6.114	5.701	6.310	5.100
Córdoba	110.000	200.202	284.931	163.100	274.311	205.800	167.000	232.831	245.000
Granada	42.345	79.201	103.140	77.233	112.918	77.050	58.231	67.822	92.761
Huelva	3.900	2.390	3.220	3.484	3.821	5.200	5.473	4.700	4.760
Jaén	218.784	463.016	607.622	373.009	613.931	423.033	265.610	489.819	535.000
Málaga	45.320	49.212	73.374	36.635	73.457	45.891	57.379	50.924	63.000
Sevilla	38.396	45.297	76.653	39.193	74.756	60.598	68.610	64.322	71.888
Total	467.704	849.817	1.166.081	706.605	1.170.681	829.896	638.343	924.680	1.026.115
España	667.536	983.484	1.422.034	879.067	1.449.071	1.005.461	819.428	1.054.800	1.224.787

FUENTES: Consejería de Agricultura y Pesca
Años 1999-2005: Ministerio de Agricultura, Pesca y Alimentación. Anuario de estadística agroalimentaria
Años 2006-2007: Ministerio de Agricultura, Pesca y Alimentación. Boletín mensual de estadística

^aDatos provisionales.
^bDatos avance.

**6.7. Evolución de las subvenciones del FEOGA^a a la producción de aceite de oliva.
Años 1992-2007** (miles de euros)

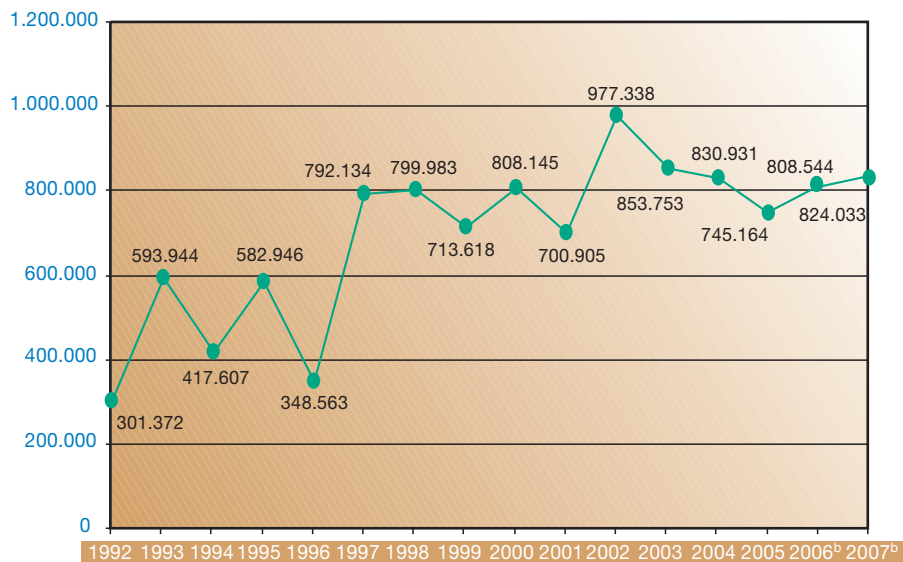

FUENTE: Consejería de Agricultura y Pesca

^aFEOGA: Fondo Europeo de Orientación y de Garantía Agrícola.

^bDatos provisionales. Entrada del régimen de pago único (pago acoplado + estimación pago desacoplado).

Para más información:

- INE. Censo agrario de 1999
- INE. Encuesta sobre la estructura de las explotaciones agrícolas 2005
- Consejería de Agricultura y Pesca. Boletines semanales y bimestrales de información agraria
- Ministerio de Agricultura, Pesca y Alimentación. Boletín mensual de estadística
- Consejería de Agricultura y Pesca. Anuario de estadísticas agrarias y pesqueras
- Consejería de Agricultura y Pesca. Producción pesquera andaluza

7 Sector industrial

En este capítulo se proporcionan datos relevantes acerca de las características de la industria andaluza por ramas, la inversión industrial, el empleo generado y otros aspectos, así como sobre la evolución del sector industrial.

7.1. Evolución del índice de producción industrial de Andalucía según destino económico de los bienes. Años 1991-2007 (media 2002 = 100)

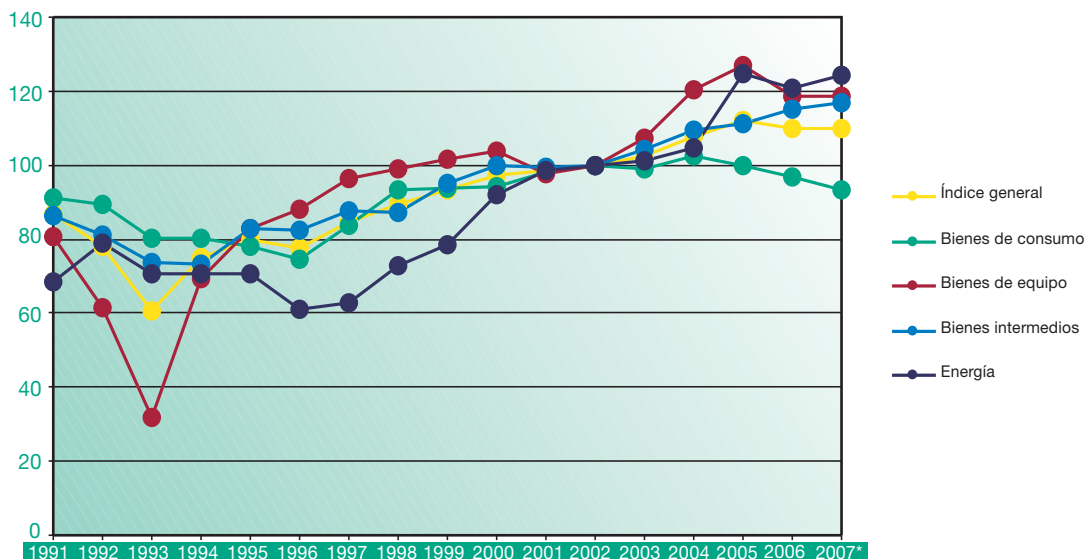

FUENTE: IEA. Índice de Producción Industrial de Andalucía

*Datos provisionales.

Índice de Producción Industrial de Andalucía (IPIAN). IEA. El IPIAN tiene por objeto indicar la evolución mensual que experimenta la parte del Valor Añadido Bruto (VAB) que tiene su origen en el sector industrial, con respecto a un período anterior denominado período base.

El ámbito espacial de aplicación del IPIAN es el territorio económico de la Comunidad Autónoma andaluza.

Para la determinación del período base del indicador, se ha tratado de evitar que el régimen

de precios y producciones sea muy diferente de las situaciones que se producen habitualmente. El año seleccionado es 2002, que no está muy alejado en el tiempo, ni es un período a partir del cual se han producido acontecimientos extraordinarios que hayan modificado el régimen de producción.

El período de referencia seleccionado ha sido el año 2000, debido a que para este año se disponía de toda la información necesaria para el cálculo de los coeficientes, obtenida mediante la Tabla Input-Output de Andalucía.

Encuesta industrial de empresas y Encuesta industrial de productos. INE. Estas encuestas constituyen una continuación de la desaparecida *Encuesta industrial* y permiten realizar un análisis bastante completo de la actividad del sector industrial. En Andalucía, el IEA presenta estas mismas publicaciones, con mayor nivel de detalle para la Comunidad Autónoma, bajo la denominación *Encuesta industrial anual de empresas. Resultados de Andalucía* y *Encuesta industrial anual de productos. Resultados de Andalucía*.

Estas encuestas tienen periodicidad anual y el objetivo fundamental es el de proporcionar en el menor plazo de tiempo posible información fiable relativa a las principales características de los diversos sectores que constituyen la actividad industrial de la economía, tanto en lo que atañe a la ocupación que generan como a sus gastos de

explotación, inversión y producción. Se pretende, de este modo, satisfacer las necesidades de información, tanto nacionales como internacionales, que existen sobre la materia.

El cambio de denominación de estas publicaciones, iniciado en 1993, vino motivado por la obligación de adaptarse al Reglamento PRODCOM (PRODUcción COMunitaria) –relativo a la armonización de las características de producción industrial en los países de la Unión Europea– y se atiene a las recomendaciones de Eurostat, el organismo estadístico oficial europeo. La diferencia fundamental con respecto a la anterior *Encuesta industrial* es que ahora la unidad de encuesta es la empresa para la *Encuesta industrial de empresas* y el establecimiento para la *Encuesta industrial de productos*.

7.2. Principales características de la industria andaluza según grandes ramas de actividad. Año 2006

	Personas ocupadas	Ingresos de explotación*	Gastos de explotación*	Gastos de personal*
Industrias extractivas y del petróleo	7.111	10.822.040	7.925.555	281.930
Alimentación, bebidas y tabaco	52.516	13.257.569	12.652.006	1.263.146
Industria textil, confección, cuero y calzado	15.484	1.216.246	1.160.404	257.423
Madera y corcho	9.538	833.284	784.726	171.975
Papel, edición, artes gráficas y reproducción de soportes grabados	14.520	1.736.366	1.650.347	365.748
Industria química	8.133	3.529.088	3.495.453	337.475
Caucho y materias plásticas	6.682	1.152.767	1.143.235	155.001
Productos minerales no metálicos diversos	25.717	4.286.796	3.836.352	652.402
Metalurgia y fabricación de productos metálicos	44.298	9.197.117	8.628.344	1.060.650
Maquinaria y equipo mecánico	14.161	1.511.139	1.515.202	376.107
Material y equipo eléctrico, electrónico y óptico	11.992	1.905.715	1.876.044	341.431
Material de transporte	16.790	2.736.788	621.996	2.762.637
Industrias manufactureras diversas	24.189	1.702.774	1.640.387	428.722
Energía y agua	11.100	6.136.695	5.778.972	501.811
Total	262.231	60.024.383	52.709.023	8.956.455

FUENTE: IEA. Encuesta industrial anual de empresas. Resultados de Andalucía

*Miles de euros.

Encuesta industrial anual de empresas. Resultados de Andalucía. IEA. Se trata de una actividad estadística que adapta con mayor nivel de detalle para la Comunidad Autónoma de Andalucía los resultados de la Encuesta industrial de empresas del INE, recogiendo las principales características de las empresas en términos de empleo, tiempo de trabajo, ingresos y gastos de explotación y otras variables de interés, todo ello clasificado según rama de actividad.

La desagregación que se presenta para la Comunidad Autónoma andaluza ha tratado de respetar al máximo la del INE, aunque no ha sido posible en su totalidad debido a que para algunos de los 100 sectores industriales investigados (nivel de desagregación máximo) la muestra utilizada no era representativa para Andalucía. Esto ha ocasionado que se deban agrupar algunos de los sectores del modo más homogéneo posible.

7.3. Evolución del consumo de energía primaria según fuente energética en Andalucía. Años 1998-2006 (ktep)

	1998	1999	2000	2001	2002	2003	2004	2005	2006
Petróleo	8.372,2	8.466,0	8.841,0	9.127,2	9.222,8	10.032,5	10.215,8	10.162,4	10.054,9
Carbón	2.532,3	3.140,6	3.193,5	3.005,1	3.216,2	3.178,9	3.177,3	3.064,4	2.791,6
Gas natural	1.791,3	1.775,9	1.962,0	2.105,1	2.688,1	3.095,3	3.828,1	5.597,5	6.249,2
Energías renovables	913,6	877,9	880,5	918,0	1.017,5	994,3	993,2	1.023,8	829,9
Biomasa	783,4	786,6	789,4	794,0	900,3	846,4	849,0	867,2	670,9
Hidráulica	103,0	66,1	49,7	79,8	65,9	87,9	78,3	54,5	39,6
Eólica	19,9	16,1	30,8	31,1	35,3	41,5	44,5	78,0	89,7
Solar térmica	6,9	8,7	10,2	12,5	15,4	17,4	19,8	22,5	27,1
Solar fotovoltaica	0,4	0,4	0,5	0,6	0,7	1,0	1,5	1,6	2,6
Saldo energía eléctrica*	757,6	777,7	781,7	880,0	682,0	857,9	620,6	-93,9	32,6
Total	14.367,0	15.038,1	15.658,1	16.035,3	16.826,5	18.158,9	18.834,9	19.754,3	19.958,1

FUENTE: Agencia Andaluza de la Energía. Datos energéticos de Andalucía

*Importaciones - Exportaciones.

7.4. Estructura del consumo de energía final por sector de actividad en Andalucía. Año 2006 (ktep)

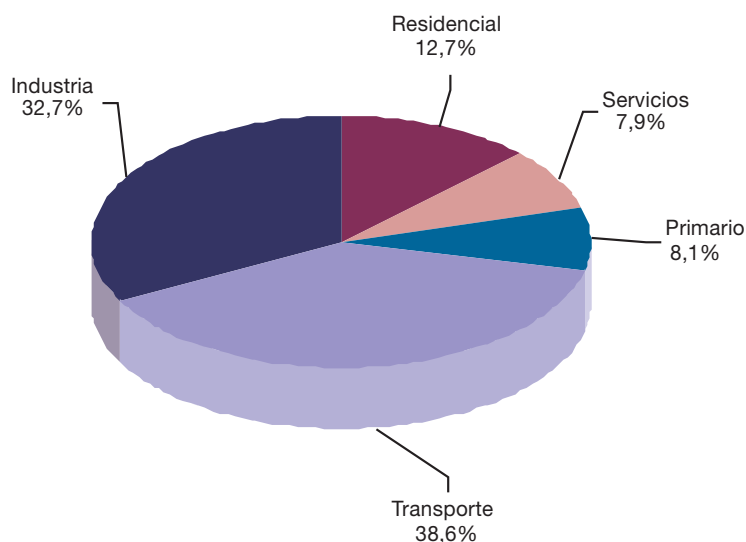

FUENTE: Agencia Andaluza de la Energía. Datos energéticos de Andalucía

ktep: miles de toneladas equivalentes de petróleo. Se trata de una unidad de medida de la energía.

7.5. Evolución del consumo de energía eléctrica en Andalucía. Años 1997-2007 (miles de MWh)

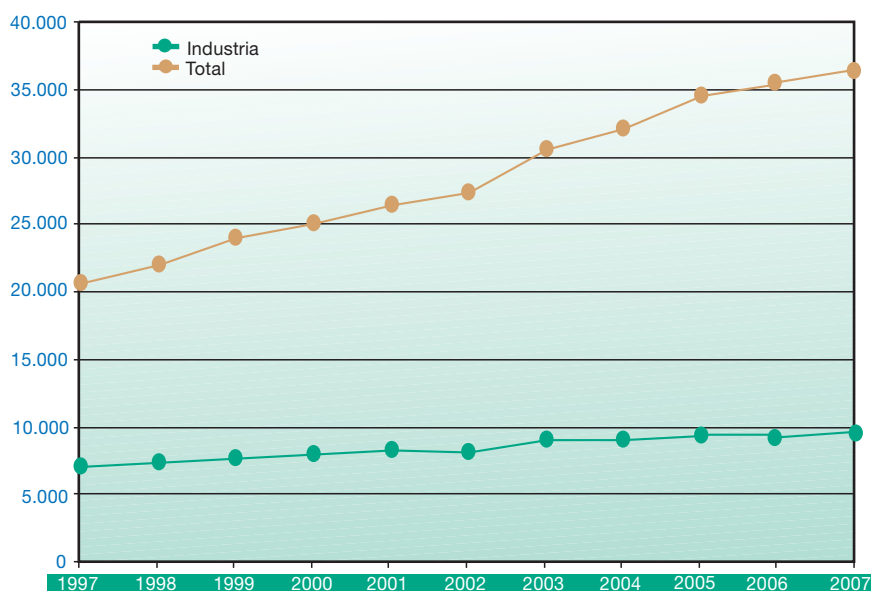

FUENTE: Fundación Sevillana Endesa

Para más información:

- IEA. Índice de Producción Industrial de Andalucía
- INE. Encuesta industrial de empresas
- INE. Encuesta industrial de productos
- IEA. Encuesta industrial anual de empresas. Resultados de Andalucía
- IEA. Encuesta industrial de productos. Resultados de Andalucía
- IEA. Sistema de cuentas económicas de Andalucía. Marco input-output 2000
- IEA. Contabilidad regional anual de Andalucía. Base 2000. Serie 1995-2005
- INE. Contabilidad regional de España. Base 2000. Serie 2000-2007
- Consejería de Innovación, Ciencia y Empresa. Registro industrial
- Agencia Andaluza de la Energía. Datos energéticos de Andalucía 2006
- Ministerio de Economía y Hacienda. Estadística de la industria de energía eléctrica

8

Urbanismo, vivienda y construcción

Este capítulo ofrece información relativa a la distribución del suelo urbano y de las diferentes clases de viviendas, y a la actividad del sector de la construcción, aportando datos sobre bienes inmuebles y su valor catastral, clases y regímenes de vivienda, y la evolución del gasto público en edificación e infraestructuras.

8.1. Bienes inmuebles y valor catastral por provincia. Año 2006

	Andalucía	Almería	Cádiz	Córdoba	Granada	Huelva	Jaén	Málaga	Sevilla	España
Bienes inmuebles	5.304.236	458.284	671.853	506.701	685.969	358.901	467.293	1.147.554	1.007.681	31.590.857
Valor catastral (millones de euros)	203.939	16.072	24.417	14.647	22.941	10.411	12.181	57.287	45.982	1.333.231
Valor catastral medio (euros)	38.448	35.071	36.343	28.907	33.443	29.009	26.068	49.921	45.632	42.203

FUENTE: Ministerio de Economía y Hacienda. Catastro Inmobiliario Urbano. Estadísticas básicas por municipios

8.2. Evolución de las viviendas iniciadas según régimen en Andalucía. Años 1990-2007

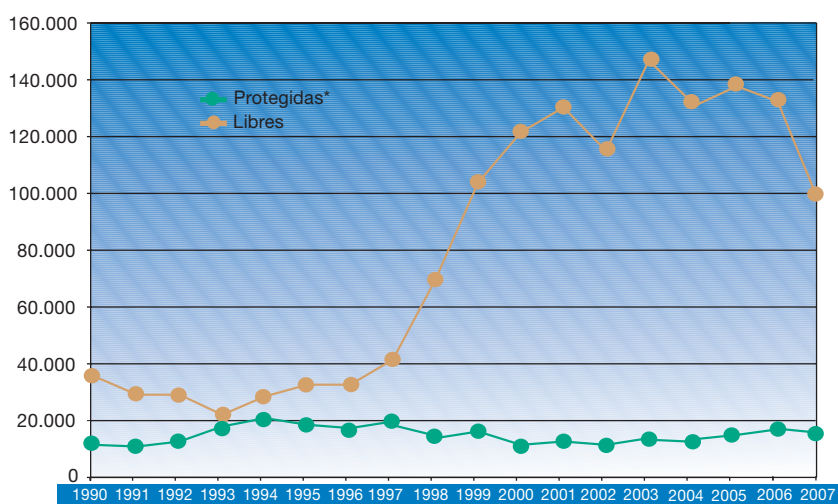

FUENTES: Años 1990-1993: Ministerio de Obras Públicas y Transportes. Anuario estadístico
 Años 1994-2003: Consejería de Obras Públicas y Transportes
 Ministerio de Fomento. Informe sobre la evolución del subsector vivienda
 Años 2004-2007: Consejería de Obras Públicas y Transportes
 Ministerio de Vivienda

*Incluye actuaciones con calificación provisional y con viviendas iniciadas.

8.3. Evolución de las viviendas creadas en edificación de nueva planta u obras de rehabilitación contempladas en las licencias municipales de obras. Años 1992-2006 (viviendas/1.000 habitantes)

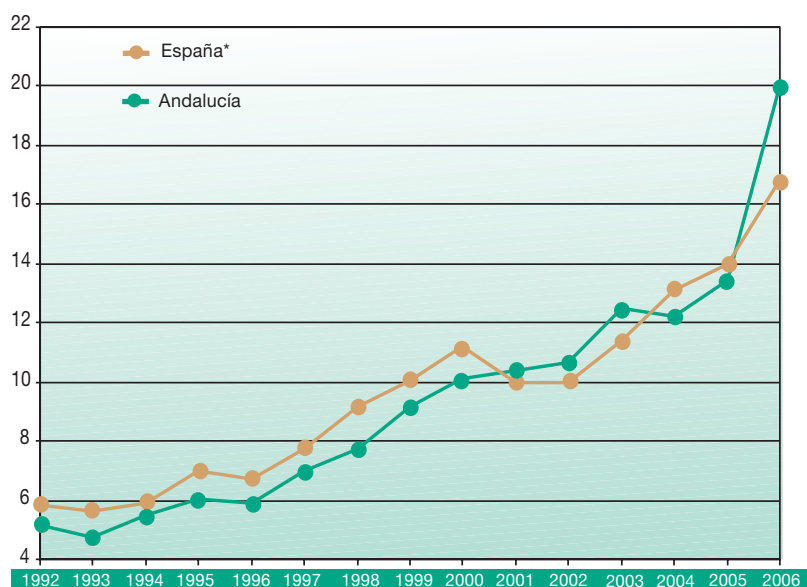

FUENTE: Ministerio de Fomento. Estadística de construcción de edificios. Licencias municipales de obra

*Los datos anteriores a 1998 no incluyen información del País Vasco.

Estadística de construcción de edificios. Ministerio de Fomento. Estadística mensual que se realiza desde 1990 y que deriva del cuestionario que el promotor o técnico responsable de un proyecto debe entregar en el ayuntamiento al solicitar la licencia de una obra mayor de nueva planta, de demolición y de rehabilitación de edificios. Las principales variables sobre las que ofrece información son: características generales de la obra (emplazamiento, régimen legal, clase de promotor, duración prevista); presupuesto material de ejecución;

número y características de los edificios (destino, superficie, volumen, número de plantas, tipología constructiva e instalaciones); número y características de las viviendas (superficie útil, número de habitaciones, baños y tipo de acabado). Se publican datos a nivel de comunidad autónoma y provincia; también se realizan explotaciones con datos municipales (individualizados para los de más de 10.000 habitantes y agregados para los de menor tamaño).

8.4. Precio medio del m² de las viviendas libres según antigüedad por provincia. Año 2007 (euros)

	Andalucía	Almería	Cádiz	Córdoba	Granada	Huelva	Jaén	Málaga	Sevilla	España
Hasta dos años	1.935,35	1.785,83	2.098,78	1.659,40	1.572,73	1.727,28	1.211,90	2.518,53	1.854,65	2.032,33
Más de dos años	1.654,38	1.497,03	1.738,50	1.449,73	1.419,18	1.673,80	1.043,83	2.155,53	1.652,28	2.062,98
Total	1.739,70	1.620,03	1.841,78	1.522,53	1.479,30	1.681,53	1.085,05	2.282,90	1.708,13	2.056,35

FUENTE: Ministerio de Vivienda. Estadística de precios de vivienda. Base 2005

Estadística de precios de vivienda. Ministerio de Vivienda. Esta estadística tiene como principal objetivo estimar el precio de la vivienda en propiedad del mercado inmobiliario (precio por metro cuadrado) y conocer su evolución trimestral y anual, con la elaboración de números índices. Se excluyen del análisis las viviendas que en el período de referencia (trimestre natural) estén en fase de construcción o cuyo uso no sea propio para la residencia de un hogar. El ámbito geográfico comprende todo el territorio nacional, incluidas las ciudades de Ceuta

y Melilla. Las variables sobre las que se ofrece información para cada tasación son las siguientes: tipo de transacción (vivienda protegida y libre), fecha de realización de la tasación, códigos geográficos, superficie construida, número de metros cuadrados de la vivienda, valor de tasación y años de antigüedad.

Los datos sobre precios de la vivienda han sido elaborados por el Ministerio de Fomento desde 1987 hasta 2002.

8.5. Evolución del gasto público en edificación. Años 1992-2007 (euros/habitante)

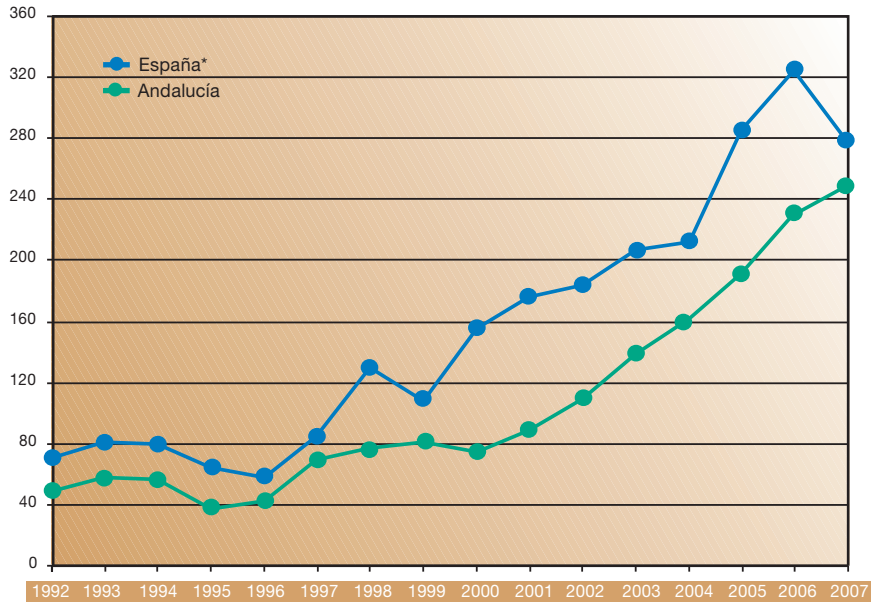

FUENTE: Asociación de Empresas Constructoras de Ámbito Nacional (SEOPAN)

*La serie de España recoge desde el año 2001 la demanda de obras de construcción de edificación por parte de las administraciones públicas que ha sido publicada en los boletines oficiales en el año de referencia. Hasta el año 2000 sólo recogía aquellas demandas cuya apertura de pliegos se hubiera efectuado en el año de referencia.

8.6. Evolución del gasto público en edificación e infraestructuras según tipo de obra en Andalucía. Años 1999-2007 (miles de euros)

	1999	2000	2001	2002	2003	2004	2005	2006	2007
Edificación									
Viviendas	43.766	41.265	60.098	72.299	138.050	126.508	309.001	481.812	385.850
Equipamiento social	372.814	324.721	329.785	381.850	623.842	572.137	914.990	1.077.572	1.195.230
Resto de edificación	177.425	183.429	262.677	359.345	296.050	544.102	280.314	290.142	437.220
Total	594.004	549.415	652.560	813.494	1.057.942	1.242.747	1.504.305	1.849.526	2.018.300
Infraestructuras									
Transportes	1.129.212	547.762	1.580.934	1.230.069	1.151.336	1.697.188	2.111.003	2.618.965	2.820.430
Hidráulicas	267.294	902.780	240.220	270.791	516.727	493.019	817.559	1.051.956	670.810
Urbanizaciones	185.587	125.521	289.726	500.535	235.737	458.581	360.435	799.235	806.080
Medio ambiente	-	-	-	-	-	-	125.941	250.764	152.800
Total	1.582.092	1.576.064	2.110.881	2.001.395	1.903.800	2.648.788	3.414.938	4.720.921	4.450.120

FUENTE: Asociación de Empresas Constructoras de Ámbito Nacional (SEOPAN)

8.7. Evolución del gasto público en infraestructuras. Años 1992-2007 (euros/habitante)

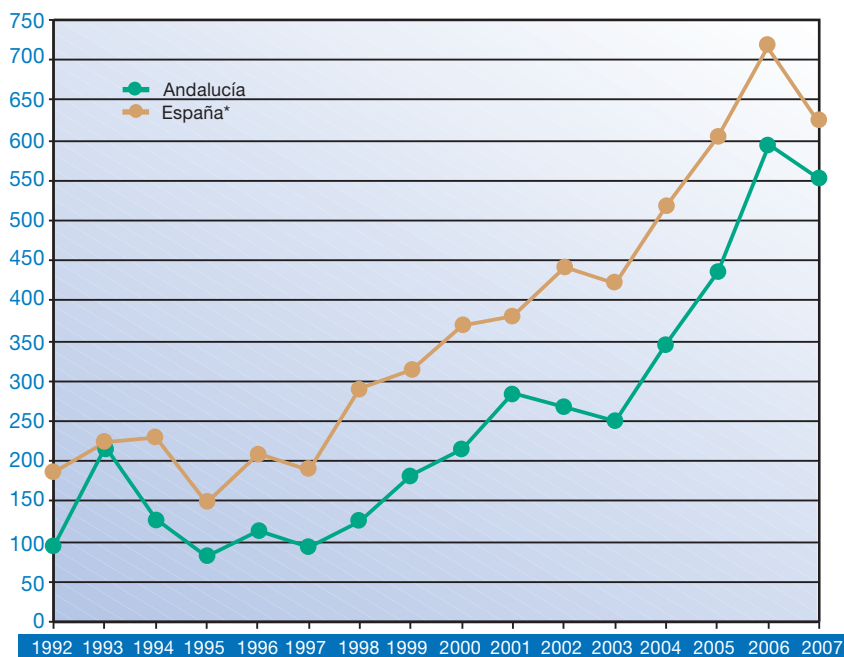

FUENTE: Asociación de Empresas Constructoras de Ámbito Nacional (SEOPAN)

*La serie de España recoge desde el año 2001 la demanda de obras de construcción de infraestructuras por parte de las administraciones públicas que ha sido publicada en los boletines oficiales en el año de referencia. Hasta el año 2000 sólo recogía aquellas demandas cuya apertura de pliegos se hubiera efectuado en el año de referencia.

Para más información:

- IEA. Censo de viviendas de Andalucía 2001
- IEA. Directorio de establecimientos con actividad económica en Andalucía
- Consejería de Obras Públicas y Transportes
- Ministerio de Economía y Hacienda. Catastro Inmobiliario Urbano. Estadísticas básicas por municipios
- Ministerio de Economía y Hacienda. Catastro Inmobiliario Urbano. Estadística nacional de parcelas catastrales
- INE. Censos de Población y Viviendas 2001
- INE. Directorio Central de Empresas (DIRCE)
- Asociación de Empresas Constructoras de Ámbito Nacional (SEOPAN)
- Ministerio de Fomento. Estadística de construcción de edificios. Licitación oficial de obras
- Ministerio de Vivienda. Estadística de precios de vivienda

9

Transportes y comunicaciones

Este capítulo ofrece una selección de datos sobre el sector de transportes y comunicaciones detallando, entre otros, los tipos de carreteras, la densidad de la red viaria, el parque de vehículos, el tráfico de pasajeros y mercancías de que dispone Andalucía, así como usuarios de internet.

9.1. Red viaria autonómica según funcionalidad por provincia. Año 2007									
(km)									
	Almería	Cádiz	Córdoba	Granada	Huelva	Jaén	Málaga	Sevilla	Andalucía
Red de gran capacidad	108	148	17	246	31	36	104	182	871
Autopistas y autovías	106	117	-	233	31	36	92	164	779
Doble calzada	2	31	17	13	-	-	12	18	93
Red convencional	723	897	1.636	1.306	742	1.386	1.151	1.689	9.531
Total	831	1.045	1.653	1.553	773	1.422	1.256	1.871	10.402

FUENTE: Consejería de Obras Públicas y Transportes. Dirección General de Carreteras

9.2. Indicadores de densidad de la red viaria por provincia. Año 2007 ^a										
	Andalucía	Almería	Cádiz	Córdoba	Granada	Huelva	Jaén	Málaga	Sevilla	España ^b
Longitud total de red (km)	22.691	2.435	2.156	4.212	3.121	2.088	2.772	2.501	3.406	166.339
Longitud/superficie (km/km ²)	0,26	0,28	0,29	0,31	0,25	0,21	0,21	0,34	0,24	0,33
Longitud/población ^c (km por 1.000 hab)	2,82	3,77	1,79	5,32	3,53	4,20	4,17	1,65	1,84	3,72
Longitud autopistas, autovías y doble calzada (km)	2.470	325,8	339,6	176,9	347,3	172,0	203,8	433,3	471,7	13.872
Autopista-autovía-doble calzada/ superficie (km/km ²)	0,03	0,04	0,05	0,01	0,03	0,02	0,02	0,06	0,03	0,03
Autopista-autovía-doble calzada/ población ^c (km por 1.000 hab)	0,31	0,50	0,28	0,22	0,39	0,35	0,31	0,29	0,26	0,31

FUENTES: Consejería de Obras Públicas y Transportes. Dirección General de Carreteras
Ministerio de Fomento. Anuario estadístico

^aEn el cálculo de la longitud de la red viaria de Andalucía intervienen datos relativos a la Red Estatal, Red Autonómica y Red Provincial. Los datos de la Red de Carreteras del Estado se han obtenido del Anuario Estadístico del Ministerio de Fomento 2006.

^bDatos correspondientes al año 2006.

^cDatos de población procedentes de la Revisión del padrón municipal de habitantes 2007 para Andalucía y 2006 para España.

9.3. Accidentes con víctimas según lugar de ocurrencia por provincia. Año 2006*

	Andalucía	Almería	Cádiz	Córdoba	Granada	Huelva	Jaén	Málaga	Sevilla	España
En carretera										
Accidentes	8.112	888	1.284	766	1.111	683	709	1.145	1.526	49.221
Con víctimas mortales	486	69	59	43	80	39	38	84	74	2.601
En zona urbana										
Accidentes	7.394	211	2.404	297	549	301	332	1.195	2.105	50.576
Con víctimas mortales	73	13	17	2	1	2	3	16	19	518
Total										
Accidentes	15.506	1.099	3.688	1.063	1.660	984	1.041	2.340	3.631	99.797
Con víctimas mortales	559	82	76	45	81	41	41	100	74	3.119

FUENTE: Ministerio del Interior. Dirección General de Tráfico

*El cómputo de víctimas se realiza a 30 días.

Accidentes con víctimas: refleja el número de accidentes que se producen en una vía abierta a la circulación pública o tienen su origen en ella, en los que se causa la muerte o heridas a una o varias personas y en los que está implicado al menos un vehículo.

Víctima mortal: persona fallecida como consecuencia del accidente, ya se produzca el fallecimiento en el acto o dentro de los 30 días siguientes al mismo.

Anuario estadístico general y Anuario estadístico de Accidentes. Dirección General de Tráfico. La publicación *Anuario estadístico general* ofrece un análisis detallado de los datos estadísticos relativos a matriculaciones y parque de vehículos,

autorizaciones para conducir y denuncias formuladas en carretera. Por su parte, el *Anuario estadístico de accidentes* presenta series estadísticas relativas a los accidentes de circulación y a sus víctimas.

9.4. Evolución de los accidentes con víctimas. Años 1990-2006*

(accidentes con víctimas/1.000 habitantes)

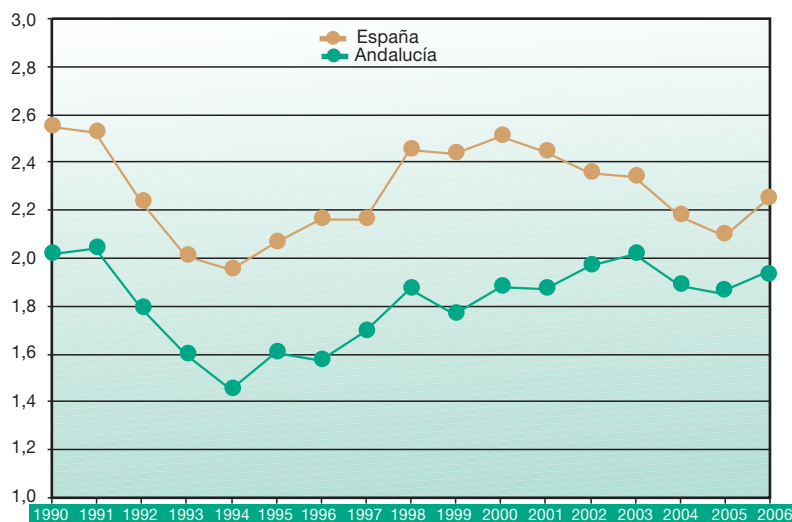

FUENTE: Ministerio del Interior. Dirección General de Tráfico

*A partir de 1993, el cómputo de víctimas se realiza a 30 días.

9.5. Parque de vehículos según tipo de carrocería por provincia. Año 2007

	Andalucía	Almería	Cádiz	Córdoba	Granada	Huelva	Jaén	Málaga	Sevilla	España
Camiones y furgonetas	894.689	95.899	99.742	95.267	111.683	51.772	109.555	172.830	157.941	5.140.586
Autobuses	8.520	643	1.055	743	1.340	685	529	1.441	2.084	61.039
Turismos	3.637.027	304.071	522.313	336.667	413.554	214.982	252.911	733.405	859.124	21.760.174
Motocicletas	430.421	32.981	62.815	36.926	67.739	17.455	24.231	98.667	89.607	2.311.346
Tractores industriales	34.197	6.379	3.682	3.189	3.718	1.827	2.974	4.146	8.282	212.697
Otros vehículos*	131.093	15.527	16.659	13.090	13.766	8.410	12.607	20.931	30.103	832.615
Total	5.135.947	455.500	706.266	485.882	611.800	295.131	402.807	1.031.420	1.147.141	30.318.457

FUENTE: Ministerio del Interior. Dirección General de Tráfico

*Comprende aquellos vehículos que, llevando placa de matrícula, no están incluidos en las otras tipologías, como son las grúas, maquinaria de obras públicas, agrícolas, limpiadoras y otros vehículos motorizados de carretera para fines especiales diferentes al transporte de viajeros y mercancías.

9.6. Evolución de los vehículos matriculados. Años 1990-2007

(vehículos matriculados/100 habitantes)

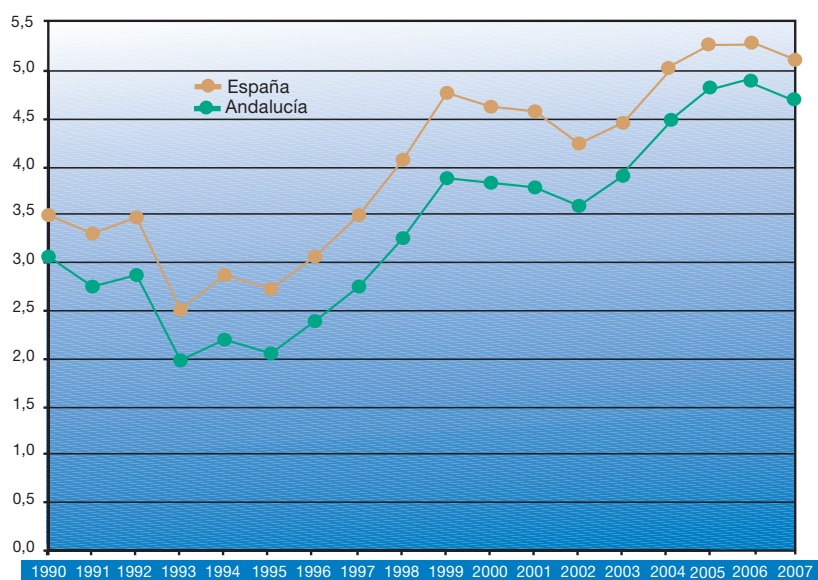

FUENTE: Ministerio del Interior. Dirección General de Tráfico

9.7. Tráfico de pasajeros y mercancías según tipo por provincia. Año 2007

	Andalucía	Almería	Cádiz	Córdoba	Granada	Huelva	Jaén	Málaga	Sevilla	España
Transporte ferroviario^a										
Viajeros ^b (miles)										
Subidos	28.487.290	147.609	4.722.817	2.185.936	343.606	140.682	241.350	10.456.793	10.248.497	516.676.308
Bajados	28.516.122	153.042	4.726.338	2.186.884	346.696	136.295	242.619	10.478.602	10.245.647	516.676.308
Mercancías (t)										
Salidas	2.611.938	90.515	467.629	200.330	22.797	934.524	10.998	543.105	342.040	24.918.237
Llegadas	2.229.563	8.314	273.386	358.755	120.216	54.386	157.310	629.371	627.825	24.918.237
Transporte aéreo^c										
Pasajeros ^d (miles)	22.202	1.199	1.530	2	1.447	-	-	13.547	4.477	208.510
Mercancías (t)	12.088	20	81	-	72	-	-	5.814	6.101	607.129
Transporte marítimo^e										
Buques entrados	36.702	2.873	28.314	-	440	1.816	-	1.963	1.296	131.350
Pasajeros (miles)	7.406	1.115	5.445	-	5	212	-	612	16	26.162
Mercancías (miles de t)	128.572	11.061	81.806	-	2.753	21.889	-	6.345	4.718	482.759

FUENTES: Ministerio de Fomento. Tráfico comercial en los aeropuertos españoles. Datos acumulados en el año
Red Nacional de Ferrocarriles Españoles (RENFE)
Consejería de Obras Públicas y Transportes. Empresa Pública de Puertos de Andalucía
Puertos del Estado

^aPara España se incluyen sólo los datos de tráfico nacional, por ello coinciden los datos de viajeros subidos y bajados, así como las mercancías salidas y llegadas. Los datos corresponden al año 2006 provisionales.

^bRecoge el número de personas que suben o bajan en las estaciones correspondientes a cada ámbito. Los viajeros que tienen su origen y destino dentro de un mismo ámbito figuran tanto en los subidos como en los bajados.

^cDatos avance.

^dNo se incluyen pasajeros en tránsito directo internacional, ni en otras clases de tráfico (militares, de Estado, privados y trabajos aéreos).

^eDatos provisionales.

9.8. Usuarios de internet en los últimos tres meses según frecuencia de uso. Año 2007 (porcentaje) (personas de 16 a 74 años)

	Andalucía	España
Diariamente, al menos 5 días por semana	54,0	57,5
Todas las semanas, pero no diariamente	27,0	27,8
Al menos una vez al mes, pero no todas las semanas	14,8	11,1
No todos los meses	4,1	3,7
Total de personas que han utilizado el internet en los últimos 3 meses	2.828.571	17.580.587

FUENTE: INE. Encuesta sobre Equipamiento y Uso de Tecnologías de la Información y Comunicación en los hogares

Encuesta sobre Equipamiento y Uso de Tecnologías de la Información y Comunicación en los Hogares. INE.

Es una investigación tipo panel dirigida a las personas de 10 y más años residentes en viviendas familiares, que recoge información sobre el equipamiento del hogar en tecnologías de la información y la comunicación (televisión, teléfono, radio, equipamiento informático) y sobre el uso de ordenador, internet y comercio electrónico.

El tipo de muestreo utilizado es el trietápico estratificado. Las unidades de primera etapa son las secciones censales. Las unidades de segunda etapa son las viviendas familiares principales. En tercera etapa se selecciona una persona en cada vivienda de 16 o más años. Asimismo, se obtiene información de todos los niños de 10 a 15 años de la vivienda. El tamaño muestral teórico es de más de 23.000 viviendas, de las que una cuarta parte se renueva cada año.

Esta encuesta sigue las recomendaciones metodológicas de la Oficina de Estadística de la Unión Europea (Eurostat).

Para más información:

- Ministerio de Fomento. Anuario estadístico
- Ministerio del Interior. Dirección General de Tráfico. Anuario estadístico general
- Ministerio del Interior. Dirección General de Tráfico. Anuario estadístico de accidentes
- Consejería de Obras Públicas y Transportes. Dirección General de Carreteras
- Puertos del Estado
- RENFE
- Empresa Pública de Puertos de Andalucía
- INE. Encuesta sobre Equipamiento y Uso de Tecnologías de la Información y Comunicación en los Hogares

10

Precios, comercio y turismo

En este capítulo se ofrecen datos significativos que permiten conocer tanto la situación comercial (establecimientos dedicados al comercio, altas en el Impuesto de Actividades Económicas (IAE), valor de las importaciones y exportaciones, etc.) como

la actividad turística (número y procedencia de los turistas, grado de ocupación hotelera, entre otros) en Andalucía, así como un factor estrechamente relacionado con ambas actividades: la variación de los precios.

10.1. Evolución de la tasa de variación* del índice de precios de consumo general. Años 2003-2007 (media anual)

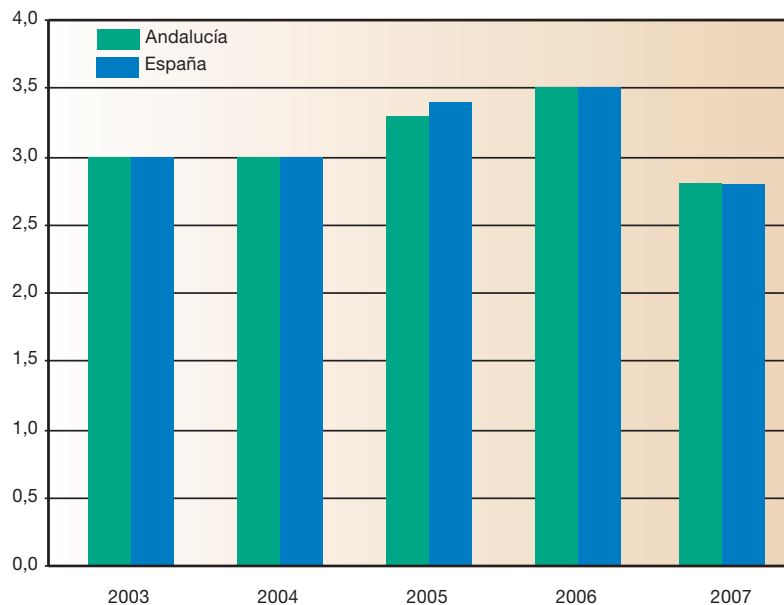

FUENTE: INE. Índice de Precios de Consumo (IPC). Base 2006

*Tasa de variación interanual calculada sobre los valores medios anuales del IPC general.

Índice de Precios de Consumo (IPC). INE. Es una medida estadística de la evolución del nivel de precios de los bienes y servicios que consume la población residente en viviendas familiares en España. En la nueva base 2006 se ha introducido novedades con el fin de mejorar la representatividad

en su cobertura así como dar una mayor precisión en la medición de la evolución de este indicador. Estas novedades son: ampliación de la muestra de municipios, incremento del número de precios recogidos, cambios en la composición de la cesta de la compra y ponderaciones más actualizadas.

10.2. Índice de precios de consumo según grandes grupos. Año 2007

(datos a diciembre)

	Andalucía		España	
	Índice (2006=100)	Tasa de variación anual	Índice (2006=100)	Tasa de variación anual
Índice general	105,4	4,2	105,4	4,2
Alimentos y bebidas no alcohólicas	108,3	6,8	108,1	6,6
Bebidas alcohólicas y tabaco	108,0	6,3	107,5	6,1
Vestido y calzado	107,9	1,0	108,3	1,2
Vivienda	104,7	3,9	105,4	4,8
Menaje	104,4	2,9	103,9	2,5
Medicina	97,5	-3,1	98,5	-2,1
Transporte	105,2	6,9	105,3	7,1
Comunicaciones	100,0	0,8	99,9	0,8
Ocio y cultura	98,6	-1,4	99,4	-0,8
Enseñanza	106,8	3,8	107,2	4,1
Hoteles, cafés y restaurantes	106,2	4,5	106,2	4,9
Otros bienes y servicios	103,6	2,7	103,9	3,0

FUENTE: INE. Índice de Precios de Consumo (IPC). Base 2006

10.3. Distribución de los establecimientos dedicados al comercio según intervalo de personas ocupadas por provincia. Año 2007*

	Almería	Cádiz	Córdoba	Granada	Huelva	Jaén	Málaga	Sevilla	Andalucía
Intermediario	651	950	1.156	1.053	280	522	2.386	2.552	9.550
Sin empleo asignado	1	8	4	5	1	3	17	9	48
De 0 a 5 trabajadores	629	909	1.140	1.020	269	506	2.294	2.460	9.227
De 6 a 99 trabajadores	21	33	12	28	10	13	75	81	273
100 y más trabajadores	-	-	-	-	-	-	-	2	2
Minorista	10.186	18.862	13.826	13.842	7.911	10.498	25.043	27.978	128.146
Sin empleo asignado	133	290	230	183	140	138	463	499	2.076
De 0 a 5 trabajadores	9.371	17.286	12.818	12.916	7.231	9.795	22.569	25.440	117.426
De 6 a 99 trabajadores	670	1.267	768	734	535	553	1.988	2.016	8.531
100 y más trabajadores	12	19	10	9	5	12	23	23	113
Mayorista	2.332	3.306	3.145	2.907	1.618	1.769	5.718	5.989	26.784
Sin empleo asignado	27	46	38	33	14	9	91	62	320
De 0 a 5 trabajadores	1.704	2.567	2.552	2.305	1.291	1.387	4.458	4.598	20.862
De 6 a 99 trabajadores	550	690	552	559	309	373	1.160	1.316	5.509
100 y más trabajadores	51	3	3	10	4	-	9	13	93

FUENTE: IEA. Directorio de establecimientos con actividad económica en Andalucía

*No se han incluido en esta tabla los siguientes grupos de la CNAE, al no poder discernirse entre comercio al por mayor y comercio al por menor: Venta de vehículos de motor (50.1), venta, mantenimiento y reparación de motocicletas y ciclomotores y de sus repuestos y accesorios (50.4).

Personas ocupadas en el establecimiento: número medio de personas que en el período anual de referencia han participado en la actividad económica que se desarrolla en él, a cambio de una remuneración en dinero o en especie o de una participación en los beneficios empresariales, no siendo necesario que dicha actividad se desarrolle dentro del local.

Directorio de establecimientos con actividad económica en Andalucía. IEA. Tiene por objetivo la elaboración, gestión y actualización de un directorio en el que figuren los centros de producción de bienes y servicios existentes en cada momento en la Comunidad Autónoma de Andalucía, permitiendo conocer sus datos estructurales básicos.

Constituye por tanto un marco de referencia para la realización de censos, encuestas por muestreo y elevación de datos, siempre que las unidades investigadas desarrollen una actividad económica.

Su actualización es permanente y se realiza con diversas fuentes de información procedentes de registros administrativos, encuestas y ficheros sectoriales de distintas actividades.

En los datos referidos a 2005 se ha realizado un cambio metodológico, al incluir nuevas actividades:

- Las realizadas en unidades móviles o sin instalación permanente (vendedores ambulantes, puestos de feria, etc.).
- Las que se llevan a cabo, aunque sea de forma permanente, en recintos que no son edificios

(actividades al aire libre, en instalaciones efímeras o provisionales).

- Las que se realizan en el interior de las viviendas familiares sin posibilidad de identificación desde el exterior y sin acceso fácil al público, o a la que no estén destinadas una o varias piezas de la vivienda familiar.

10.4. Distribución del comercio. Año 2007* (datos a 1 de enero) (porcentaje)

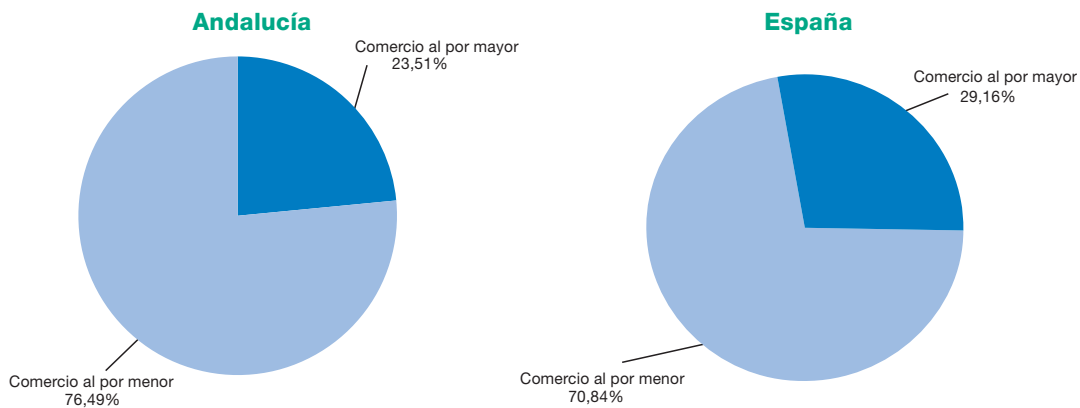

FUENTE: INE. Directorio Central de Empresas (DIRCE)

*No se ha tenido en cuenta la venta de los vehículos de motor, motocicletas y ciclomotores.

Directorio Central de Empresas (DIRCE). INE. Actualizado a 1 de enero de 2007, constituye una fuente de información para analizar las altas, bajas y permanencias de las empresas, lo que se conoce como demografía empresarial.

Consiste en un conjunto organizado de información, en soporte magnético, con datos de identificación, localización, distribución territorial y clasificación según el número de empleados y

actividad económica de las empresas, obtenido a partir de fuentes administrativas y ficheros estadísticos, complementado con otras informaciones procedentes de las operaciones estadísticas corrientes del INE. Tiene como objetivos generales la creación de un marco que permita el diseño de subpoblaciones para elaborar encuestas y proporcionar una fuente de elaboración de estadísticas estructurales sobre las empresas.

10.5. Situaciones de alta en el impuesto de actividades económicas (IAE) según epígrafe por provincia. Año 2006^a

	Almería	Cádiz	Córdoba	Granada	Huelva	Jaén	Málaga	Sevilla	Andalucía
Comercio al por mayor	2.834	4.054	4.050	3.566	2.048	2.286	6.952	7.215	33.005
Alimentos, bebida y tabaco	4.774	8.835	7.158	5.238	4.286	5.668	8.813	11.114	55.886
Productos industriales no alimenticios	8.809	14.522	12.000	11.853	6.210	9.054	21.884	23.598	107.930
Comercio mixto	1.901	2.808	2.594	2.801	1.428	1.996	4.549	4.045	22.122
Servicio de alimentación	4.731	8.721	5.531	6.658	3.621	4.109	14.021	10.845	58.237
Reparaciones	1.454	2.229	2.000	1.959	958	1.554	3.403	3.786	17.343
Otros ^b	1.063	1.410	998	1.424	550	711	2.898	2.109	11.163
Total	25.566	42.579	34.331	33.499	19.101	25.378	62.520	62.712	305.686

FUENTE: IEA-Consejería de Economía y Hacienda

^aSe refiere a las actividades empresariales y, dentro de éstas, a la división: Comercio, restaurante, hospedaje y reparaciones.

^bOtros: Recuperación de productos, intermediarios del comercio y servicio de hospedaje.

10.6. Importaciones y exportaciones de Andalucía según lugar de origen y destino. Año 2007^a (miles de euros)

	Importaciones	Exportaciones	Saldo
Organización para la cooperación y desarrollo económico (OCDE)	9.244.031	12.296.047	3.052.016
Unión Europea	7.133.258	9.760.724	2.627.466
Europa no UE	719.111	786.350	67.239
América	1.107.686	1.309.608	201.922
Asia	148.005	366.004	217.999
Oceanía	135.970	73.360	-62.610
Organización de países exportadores de petróleo (OPEP)	8.565.562	296.655	-8.268.907
Nuevos países industrializados^b	138.842	79.785	-59.058
Resto de países	6.120.012	3.353.921	-2.766.091
Europa	1.892.490	909.310	-983.180
América	1.492.423	596.770	-895.653
África	1.145.198	702.014	-443.184
Otros países	1.589.901	1.145.827	-444.074
Total	24.068.448	16.026.408	-8.042.039

FUENTE: IEA. Estadística de intercambio de bienes entre Estados de la Unión Europea y comercio extracomunitario. Resultados de Andalucía

^aDatos provisionales.

^bSingapur, Taiwan, Hong-Kong.

Estadística de intercambio de bienes entre estados de la Unión Europea y comercio extracomunitario. Resultados de Andalucía. IEA. Esta actividad cubre desde 1990 un hueco importante dentro de las estadísticas económicas que en la actualidad se realizan en la Comunidad Autónoma. Contiene información sobre las importaciones/introducciones y exportaciones/expediciones de bienes que se producen en Andalucía, obtenida a partir de los

datos que proporciona el Departamento de Aduanas e Impuestos Especiales.

El Comercio exterior e intracomunitario de Andalucía está referido únicamente a los intercambios comerciales de bienes o mercancías con otros países, ya que la inexistencia de 'aduanas regionales', y del consiguiente registro administrativo, impide el conocimiento de los flujos comerciales entre las distintas comunidades autónomas de España.

10.7. Importaciones y exportaciones de Andalucía según grandes grupos. Año 2007* (miles de euros)

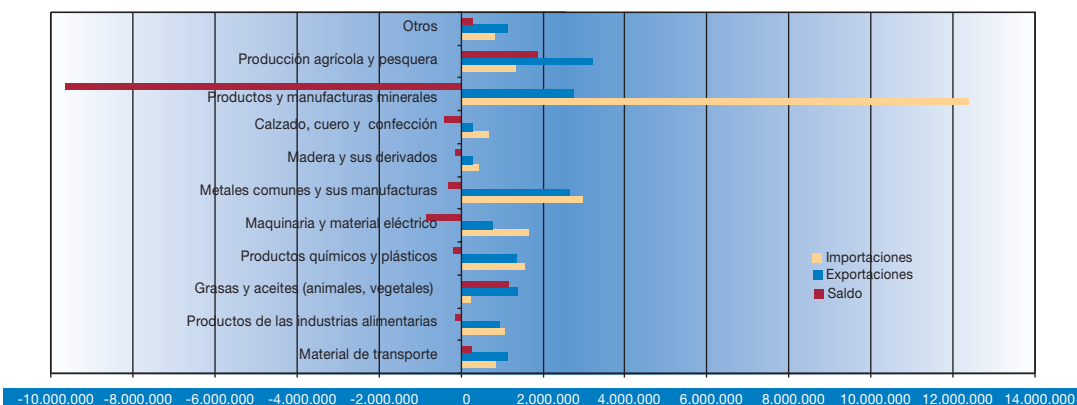

FUENTE: IEA. Estadística de intercambio de bienes entre Estados de la Unión Europea y comercio extracomunitario. Resultados de Andalucía

*Datos provisionales.

10.8. Número de turistas por provincia. Año 2007

	Número de turistas (primer trimestre)	Número de turistas (resto de trimestres)
Almería	..	2.102.557
Cádiz	..	3.297.870
Córdoba	..	1.124.385
Granada	..	2.696.276
Huelva	..	1.916.200
Jaén	..	859.233
Málaga	..	6.830.681
Sevilla	..	2.299.561
Andalucía	4.774.140	21.126.763

FUENTE: IEA. Encuesta de Coyuntura Turística de Andalucía

10.9. Distribución de los turistas en Andalucía según procedencia. Año 2007 (porcentaje) (sólo incluye 2º, 3º y 4º trimestre)

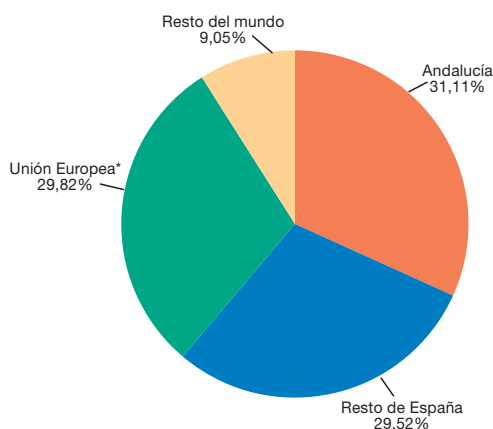

FUENTE: IEA. Encuesta de Coyuntura Turística de Andalucía

*No incorpora España.

Encuesta de Coyuntura Turística de Andalucía (ECTA). IEA. Tiene como objetivo hacer frente a las necesidades y carencias de información en el ámbito de la demanda turística que se genera en Andalucía.

Se trata de una encuesta continua de periodicidad trimestral y la consulta se dirige al conocimiento del número, distribución y características de los viajeros que se desplazan por Andalucía con fines turísticos, la cuantía y composición del gasto turístico en la región, así

como las motivaciones de los turistas para viajar por el territorio andaluz y la opinión que manifiestan sobre la oferta turística y los servicios recibidos durante su estancia.

Para el segundo trimestre de 2006 se ha aplicado una nueva metodología en esta encuesta, que modifica aspectos como la zonificación, el diseño muestral o el procedimiento de estimación de algunas de las principales variables que se calculan.

10.10. Establecimientos turísticos por provincia. Año 2007^{ab}

	Establecimientos hoteleros ^c		Apartamentos turísticos		Campings		Casas rurales	
	Número	Plazas	Número	Plazas	Número	Plazas	Número	Plazas
Almería	296	33.198	42	7.814	24	10.452	78	602
Cádiz	578	41.781	99	6.673	38	20.590	98	735
Córdoba	198	9.103	15	475	10	4.109	142	1.265
Granada	509	31.173	135	5.368	29	8.894	106	1.003
Huelva	197	23.108	34	3.533	13	22.904	124	709
Jaén	232	9.137	53	1.616	15	5.648	175	1.182
Málaga	721	92.080	353	39.633	30	14.433	194	1.357
Sevilla	396	28.650	25	2.070	12	4.710	78	855
Andalucía	3.127	268.230	756	67.182	171	91.740	995	7.708

FUENTE: Consejería de Turismo, Comercio y Deporte

^aSe contabilizan todos aquellos establecimientos dados de alta en el Registro de Turismo de Andalucía a 31 de diciembre de 2007.

^bEn diciembre de 2007 se ha producido una ruptura de serie en los datos de oferta pertenecientes a la provincia de Granada.

Los datos de 2007 no son directamente comparables con los de 2006 sin la utilización de un coeficiente de enlace para Andalucía.

^cIncluye hoteles, hoteles-apartamentos, pensiones y hostales.

Encuesta de ocupación en alojamientos hoteleros. Resultados de Andalucía. IEA. Es una fuente de periodicidad mensual indicada para evaluar la actividad del sector turístico. La información se obtiene a partir de los datos recabados mediante una encuesta realizada a establecimientos hoteleros de la Comunidad Autónoma de Andalucía. Esta misma actividad también es realizada por el INE, pero reflejando los datos relativos al conjunto del Estado.

El objetivo general de la Encuesta de ocupación en alojamientos hoteleros es la obtención de índices sintéticos mensuales que evalúen la actividad del sector turístico y permitan realizar previsiones de la misma a corto plazo. Facilita información sobre establecimientos hoteleros por categorías, provincias, zonas y puntos turísticos, y país de residencia de los viajeros.

Los datos de 2006 no son comparables con los publicados de 2005, pues se ha realizado una nueva estimación sobre los establecimientos hoteleros.

10.11. Movimiento de viajeros en establecimientos hoteleros por provincia de alojamiento. Año 2007*

	Viajeros alojados		Pernoctaciones		Estancia media	
	Españoles	Extranjeros	Españoles	Extranjeros	Españoles	Extranjeros
Almería	1.058.711	244.932	3.590.097	1.304.637	3,39	5,33
Cádiz	1.813.297	813.406	4.489.967	2.689.720	2,48	3,31
Córdoba	667.070	345.425	1.107.775	508.198	1,66	1,47
Granada	1.393.539	911.293	3.112.055	1.910.469	2,23	2,10
Huelva	886.531	199.622	2.595.556	957.504	2,93	4,80
Jaén	546.625	78.550	945.222	121.029	1,73	1,54
Málaga	2.354.680	2.490.116	6.412.964	10.669.177	2,72	4,28
Sevilla	1.368.223	1.048.537	2.397.928	2.072.246	1,75	1,98
Andalucía	10.088.676	6.131.881	24.651.564	20.232.980	2,44	3,30

FUENTE: IEA. Encuesta de ocupación en alojamientos hoteleros. Resultados de Andalucía

*Datos provisionales.

10.12. Grado de ocupación mensual de los establecimientos hoteleros. Año 2007*

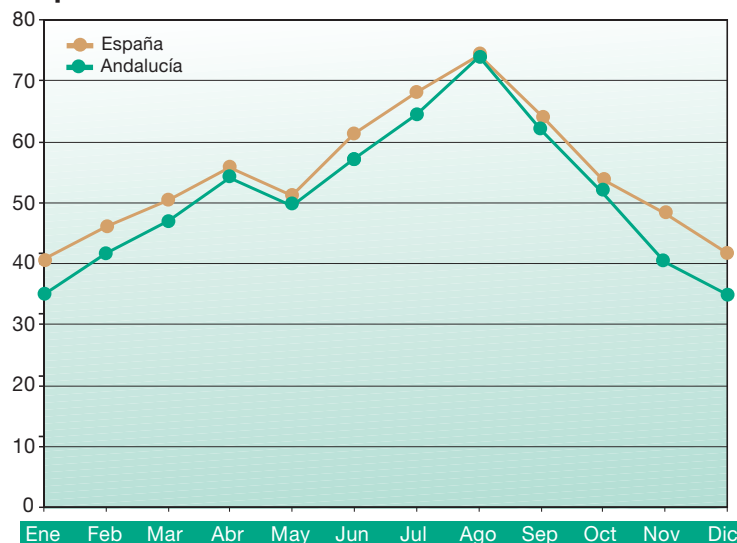

FUENTES: IEA. Encuesta de ocupación en alojamientos hoteleros. Resultados de Andalucía
INE. Encuesta de ocupación hotelera

*Datos provisionales. Grado de ocupación por plazas.

Para más información:

- INE. Índice de Precios de Consumo
- IEA. Directorio de establecimientos con actividad económica en Andalucía
- INE. Directorio central de empresas
- IEA. Estadística de intercambio de bienes entre Estados de la Unión Europea y comercio extracomunitario. Resultados de Andalucía
- IEA. Encuesta de Coyuntura Turística de Andalucía
- Consejería de Turismo, Comercio y Deporte
- IEA. Encuesta de ocupación en alojamientos hoteleros. Resultados de Andalucía
- INE. Encuesta de Ocupación Hotelera

11

Actividad financiera y empresarial

Este capítulo proporciona información sobre la evolución de los depósitos y los créditos en el sistema bancario, las hipotecas existentes, la creación y disolución de sociedades mercantiles,

el nivel de empleo que se da en las empresas y los procedimientos concursales, todos ellos aspectos relativos a la actividad financiera y empresarial en Andalucía.

11.1. Depósitos y créditos del sector privado según entidad por provincia. Año 2007

(millones de euros) (datos a diciembre)

	Bancos		Cajas de ahorro		Cooperativas de crédito		Total	
	Depósitos	Créditos	Depósitos	Créditos	Depósitos	Créditos	Depósitos	Créditos
Andalucía								
Almería	1.297	7.276	2.953	10.885	4.260	6.931	8.511	25.093
Cádiz	3.554	12.539	7.029	13.499	557	1.249	11.140	27.287
Córdoba	2.377	8.746	8.458	12.860	1.011	1.159	11.846	22.766
Granada	2.318	9.231	6.821	11.988	2.672	3.893	11.811	25.112
Huelva	1.060	3.967	2.647	6.448	1.078	1.160	4.785	11.575
Jaén	1.802	3.857	5.138	6.859	1.193	1.093	8.133	11.809
Málaga	6.563	21.248	10.585	21.489	2.188	3.831	19.336	46.568
Sevilla	8.510	25.999	13.811	29.199	1.782	2.021	24.103	57.219
Total	27.480	92.862	57.442	113.228	14.742	21.338	99.664	227.428
España	436.647	768.236	526.009	832.940	68.848	90.759	1.031.504	1.691.933

FUENTE: Banco de España. Boletín estadístico

Cooperativas: una sociedad cooperativa es aquella sociedad participativa que asocia a personas físicas o jurídicas que tienen intereses o necesidades socioeconómicas comunes, para cuya satisfacción y en interés de la comunidad realizan cualquier actividad empresarial. Hay distintas clases de cooperativas: de primer grado, de segundo o ulterior grado, de integración y federaciones de cooperativas y asociaciones de federaciones.

Cooperativas de crédito: comprenden las cooperativas de crédito no agrarias y las cajas rurales.

11.2. Evolución de los depósitos y créditos del sector privado en el sistema bancario. Años 1991-2007 (euros por habitante)

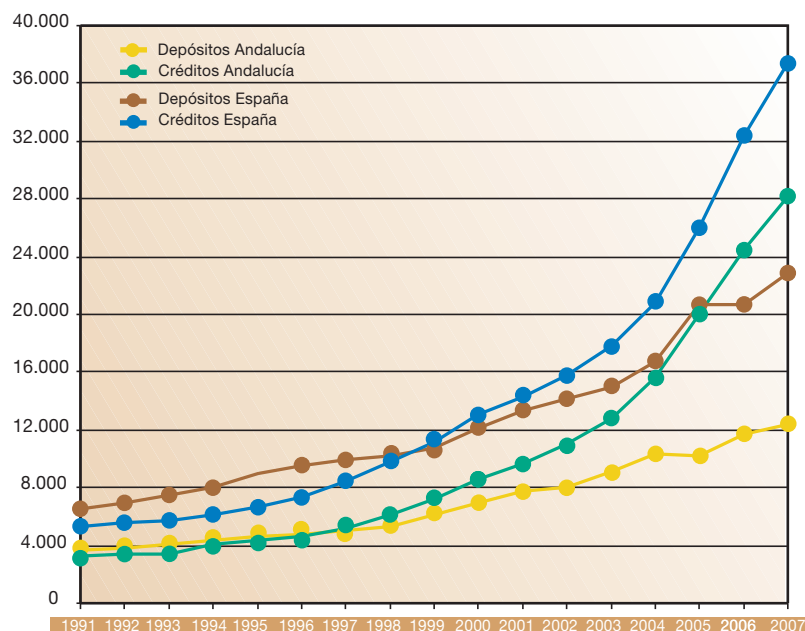

FUENTE: Banco de España. Boletín estadístico

Las fuentes estadísticas más utilizadas son el *Boletín estadístico* del Banco de España, y una serie de publicaciones del INE, tales como la *Estadística de hipotecas*, la *Estadística de sociedades*

mercantiles, la *Estadística del Procedimiento Concursal* y el *Directorio central de empresas*, entre otras.

11.3. Hipotecas inmobiliarias inscritas por tipo y provincia. Año 2007*

(importe en miles de euros)

	Rústicas		Urbanas	
	Número	Importe	Número	Importe
Andalucía				
Almería	3.199	695.258	51.599	6.616.825
Cádiz	1.631	502.665	55.026	7.002.042
Córdoba	1.265	331.955	28.339	3.209.671
Granada	1.796	399.591	36.521	4.239.401
Huelva	908	274.471	27.495	3.262.088
Jaén	2.129	273.725	20.150	1.991.998
Málaga	2.256	1.023.438	86.603	14.767.886
Sevilla	2.050	963.870	83.908	10.181.309
Total	15.234	4.464.973	389.641	51.271.220
España	53.590	16.701.038	1.842.925	280.413.716

FUENTE: INE. Estadística de hipotecas. Base nueva

*Datos provisionales.

Estadística de hipotecas (base nueva).

INE. Ofrece el número de nuevas hipotecas que se constituyen durante el mes de referencia sobre bienes inmuebles, inscritos en los Registros de la Propiedad, y el importe de los nuevos créditos hipotecarios correspondientes a dichas hipotecas. A partir de enero de 2004 es el Colegio de Registradores de la Propiedad y Mercantiles de España quien suministra de forma centralizada al INE esta información.

Se publican datos referidos a fincas rústicas y urbanas, clasificadas por provincias y comunidad autónoma, además de por tipo de entidad que concede el préstamo. A partir de 2006 se publica información sobre cambios y cancelaciones registrales de hipotecas.

La fecha de referencia de las hipotecas es la de inscripción en los registros.

11.4. Evolución del número de hipotecas inmobiliarias urbanas. Años 2003-2007 (número de hipotecas/1.000 habitantes)

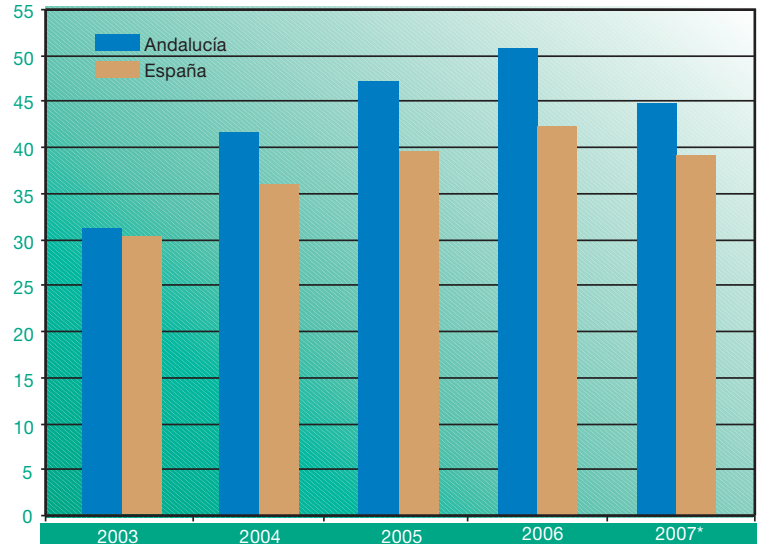

FUENTE: INE. Estadística de hipotecas. Base nueva

*Datos provisionales.

11.5. Evolución de las sociedades mercantiles creadas^a. Años 1990-2007 (sociedades mercantiles creadas/10.000 habitantes)

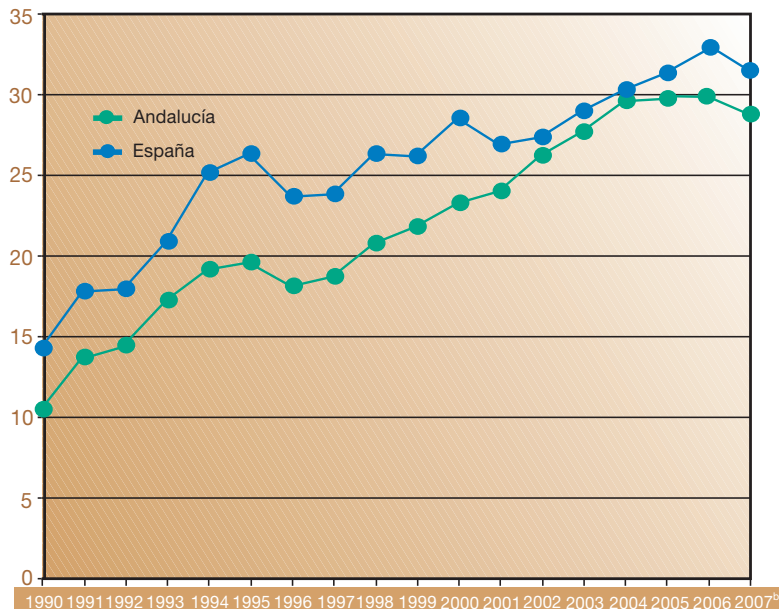

FUENTE: INE. Estadística de sociedades mercantiles

^aIncluyen sociedades anónimas, limitadas, colectivas y comanditarias.

^bDatos provisionales.

Estadística de sociedades mercantiles. INE. Recoge información mensual de las sociedades creadas, disueltas y de aquellas en las que se han producido modificaciones de capital. Los datos son suministrados por el Registro Mercantil Central, en soporte magnético, y la fecha de referencia es la de inscripción de la operación en los registros mercantiles.

11.6. Evolución de las sociedades mercantiles que amplían su capital^a. Años 1990-2007 (sociedades mercantiles que amplían capital/10.000 habitantes)

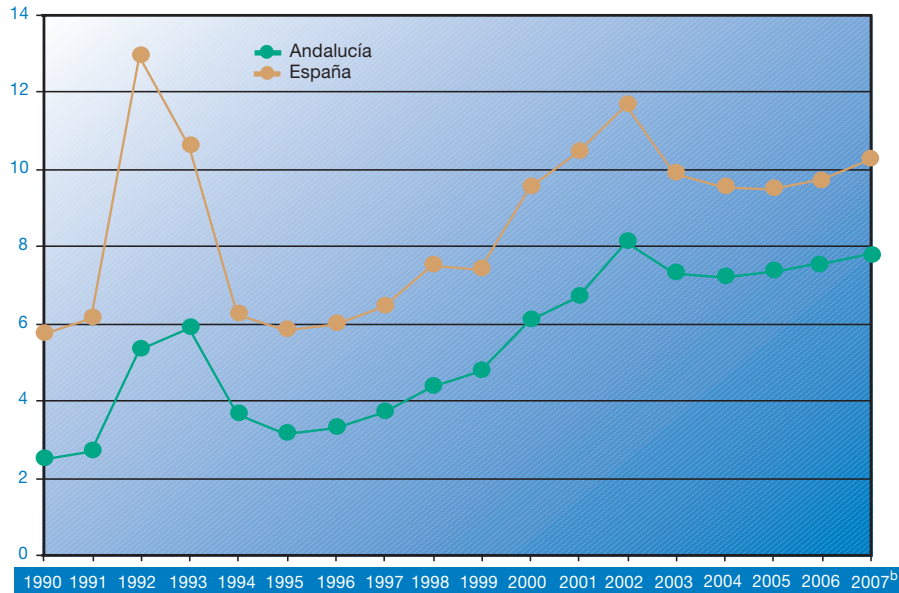

FUENTE: INE. Estadística de sociedades mercantiles

^aIncluyen sociedades anónimas, limitadas, colectivas y comanditarias.

^bDatos provisionales.

11.7. Establecimientos con actividad económica según estrato de empleo por provincia. Año 2007

	Almería	Cádiz	Córdoba	Granada	Huelva	Jaén	Málaga	Sevilla	Andalucía
Sin empleo asignado	516	886	574	521	375	412	1.578	1.256	6.118
De 0 a 2 trabajadores	35.947	56.455	45.174	52.621	23.807	32.588	96.753	96.507	439.852
De 3 a 5 trabajadores	6.705	9.853	6.684	7.863	4.232	5.273	15.592	16.134	72.336
De 6 a 19 trabajadores	4.496	7.270	5.288	5.519	3.103	3.636	11.798	12.454	53.564
De 20 a 49 trabajadores	951	1.576	1.006	1.096	611	668	2.382	2.883	11.173
De 50 a 99 trabajadores	257	444	236	289	163	149	659	738	2.935
De 100 ó más trabajadores	141	220	111	149	90	79	312	454	1.556
Total	49.013	76.704	59.073	68.058	32.381	42.805	129.074	130.426	587.534

FUENTE: IEA. Directorio de establecimientos con actividad económica en Andalucía

11.8. Establecimientos con actividad económica según su actividad principal por provincia. Año 2007

	Almería	Cádiz	Córdoba	Granada	Huelva	Jaén	Málaga	Sevilla	Andalucía
C	197	120	103	137	102	75	93	134	961
D	3.049	4.655	7.153	5.089	2.286	4.654	6.658	9.583	43.127
E	200	160	171	233	73	189	307	582	1.915
F	6.903	7.267	5.859	8.536	3.755	4.520	14.669	12.262	63.771
G	14.491	25.249	19.943	19.766	10.648	14.142	36.624	40.073	180.936
H	4.261	8.013	4.829	6.288	3.230	3.502	13.170	9.956	53.249
I	3.156	4.270	2.910	3.829	1.571	2.303	6.850	7.882	32.771
J	1.409	1.922	1.479	1.697	850	1.453	3.114	3.575	15.499
K	9.891	15.746	9.875	14.472	6.235	7.203	32.819	31.029	127.270
M	1.042	1.804	1.374	1.717	777	1.138	2.356	3.018	13.226
N	1.556	3.002	2.149	2.457	956	1.330	4.653	5.119	21.222
O	2.858	4.496	3.228	3.837	1.898	2.296	7.761	7.213	33.587
Total	49.013	76.704	59.073	68.058	32.381	42.805	129.074	130.426	587.534

FUENTE: IEA. Directorio de establecimientos con actividad económica en Andalucía

C Industrias extractivas.
D Industrias manufactureras.
E Producción y distribución de energía eléctrica, gas y agua.
F Construcción.
G Comercio, reparación de vehículos de motor, motocicletas y ciclomotores y artículos personales y de uso doméstico.
H Hostelería.
I Transporte, almacenamiento y comunicaciones.
J Intermediación financiera.
K Actividades inmobiliarias y de alquiler, servicios empresariales.
M Educación.
N Actividades sanitarias y veterinarias, servicio social.
O Otras actividades sociales y de servicios prestados a la comunidad, servicios personales.

11.9. Balance de situación de las empresas de Andalucía por provincia. Ejercicio 2005*

(miles de euros)

	Almería	Cádiz	Córdoba	Granada	Huelva	Jaén	Málaga	Sevilla	Andalucía
Activo									
Activo fijo	1.518	1.619	1.230	1.139	1.579	770	1.382	3.259	1.806
Existencias	960	895	1.487	1.106	1.032	589	850	1.242	1.040
Cierto	1.202	1.113	1.275	1.052	1.199	611	955	1.701	1.204
Disponibles	194	155	174	202	177	123	163	232	183
Total	3.874	3.781	4.166	3.498	3.987	2.092	3.351	6.433	4.233
Pasivo									
Recursos propios	1.146	1.339	926	1.068	1.052	600	998	1.987	1.265
Recursos ajenos a largo plazo	951	894	1.183	861	1.148	382	858	1.734	1.097
Recursos ajenos a corto plazo	1.777	1.549	2.057	1.569	1.787	1.110	1.494	2.712	1.871
Total	3.874	3.781	4.166	3.498	3.987	2.092	3.351	6.433	4.233

FUENTE: IEA. Central de balances de actividad empresarial en Andalucía

*Los valores representan valores medios.

Central de balances de actividad empresarial en Andalucía. IEA. Desde 1990, las empresas españolas están obligadas a depositar sus cuentas anuales en los Registros Mercantiles de la provincia de su domicilio social, con el objeto de hacerlas públicas. El origen de esta obligación se encuentra en la Ley 19/1989 de adaptación de la legislación mercantil a las directivas de la UE en materia de sociedades.

Los datos suministrados por las empresas obligadas a presentar sus cuentas anuales en los Registros Mercantiles permiten distintos usos estadísticos. Por una parte sirve de base informativa para la estimación de las macromagnitudes de la economía andaluza. Por otra parte, se utiliza para actualizar el directorio de establecimientos y empresas y, asimismo, es de utilidad para la realización de estudios de carácter microeconómico o empresarial.

11.10. Cuenta de pérdidas y ganancias de las empresas de Andalucía por provincia. Ejercicio 2005*

(miles de euros)

	Almería	Cádiz	Córdoba	Granada	Huelva	Jaén	Málaga	Sevilla	Andalucía
Ingresos de explotación	3.538	3.206	3.202	3.392	4.109	2.719	2.523	4.716	3.449
Consumos de explotación	2.355	1.968	2.257	2.204	2.862	1.871	1.507	2.953	2.206
Otros gastos de explotación	394	423	323	401	463	301	351	591	424
Valor añadido bruto	790	815	622	787	784	547	665	1.172	819
Gastos de personal	447	514	373	457	503	391	409	597	474
Resultado bruto de explotación	343	301	249	330	282	155	257	575	345
Resultado neto de explotación	235	210	169	239	165	77	190	383	235
Resultado de actividades ordinarias	224	198	146	211	115	55	171	371	217
Resultado antes impuestos	261	216	169	224	156	72	180	398	237
Resultado del ejercicio	192	150	118	154	99	43	122	279	165

FUENTE: IEA. Central de balances de actividad empresarial en Andalucía

*Los valores representan valores medios.

11.11. Evolución de los deudores concursados por tipo de concurso. Años 2005-2007

(concurso/1.000.000 habitantes)

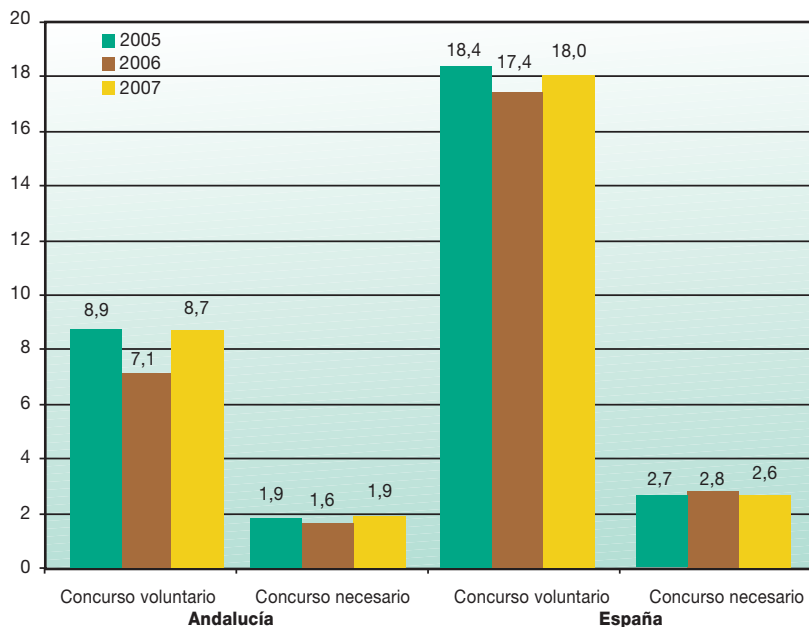

FUENTE: INE. Estadística del procedimiento concursal

Declaración de concurso: se podrá presentar la declaración de concurso cuando el deudor se encuentre en estado de insolvencia, esto es, cuando no pueda cumplir regularmente sus obligaciones exigibles.

Concurso voluntario: la solicitud la presenta el deudor dentro de los dos meses siguientes a la fecha en la que se hubiera conocido o debido conocer su estado de insolvencia.

Concurso necesario: la solicitud es presentada por cualquiera de los acreedores del deudor y en la que se habrá de especificar el origen del crédito, la naturaleza, importe, fechas de adquisición y vencimiento, así como la situación del crédito en el momento de la solicitud.

Estadística del Procedimiento Concursal. INE.

Debido a la entrada en vigor el 1 de septiembre de 2004 de la Ley Orgánica 8/2003, para la Reforma Concursal, y de la Ley 22/2003, Concursal, se hace necesario sustituir por una nueva estadística la *Estadística de Suspensiones de pago y Declaraciones de Quiebra*, pues los conceptos jurídicos de suspensión de pagos y declaración de quiebra desaparecen y se sustituyen por el de concurso de acreedores,

denominándose a las entidades sometidas a este proceso, deudores concursados. La estadística proporciona información trimestral sobre el número de deudores concursados, así como del tipo de concurso (voluntario o necesario), de la clase de procedimiento (ordinario o abreviado), y de la existencia de propuesta anticipada de convenio y de su contenido (quita, espera, quita y espera u otra proposición).

Para más información:

- IEA. Directorio de establecimientos con actividad económica en Andalucía
- IEA. Central de balances de actividad empresarial en Andalucía
- Banco de España. Boletín estadístico
- INE. Estadística de efectos de comercio impagados
- INE. Estadística de hipotecas
- INE. Estadística de sociedades mercantiles
- INE. Estadística del Procedimiento Concursal
- INE. Directorio Central de Empresas

12

Cuentas de las administraciones públicas

En este capítulo se presentan datos relativos al Presupuesto de la Junta de Andalucía y de las diputaciones provinciales de la Comunidad Autónoma, aportando así un conocimiento general de la evolución de la política de ingresos y gastos de ambos entes administrativos.

12.1. Evolución del presupuesto de ingresos de la Comunidad Autónoma de Andalucía según capítulo. Años 2000-2008 (miles de euros)

	2000	2001	2002	2003	2004	2005	2006	2007	2008
Ingresos corrientes	14.271.108	15.223.099	16.869.231	18.170.426	19.387.745	21.675.158	24.406.852	26.403.937	28.849.495
1. Impuestos directos	185.713	211.719	218.589	1.819.842	2.050.886	2.388.746	2.881.428	3.393.620	4.019.451
2. Impuestos indirectos	738.037	985.876	1.058.599	5.583.576	5.966.741	6.701.463	7.519.912	8.440.747	9.098.529
3. Tasas y otros ingresos	385.840	410.866	5.845.176	492.052	545.321	592.599	594.040	616.014	662.652
4. Transferencias corrientes	12.915.920	13.564.030	9.692.766	10.220.592	10.768.542	11.927.964	13.369.180	13.911.337	14.985.076
5. Ingresos patrimoniales	45.599	50.609	54.100	54.362	56.255	64.385	42.290	42.219	83.787
Ingresos de capital	1.384.983	1.331.593	1.479.330	1.545.098	1.966.619	2.083.269	2.189.262	1.986.762	2.300.603
6. Enajenación de inversiones reales	27.647	29.089	27.648	27.525	27.530	25.563	20.015	18.538	16.715
7. Transferencias de capital	1.357.336	1.302.504	1.451.681	1.517.573	1.939.089	2.057.706	2.169.248	1.968.224	2.283.887
Ingresos operaciones financieras	782.986	559.901	650.772	994.297	819.341	693.155	782.288	797.021	811.698
8. Activos financieros	19.353	12.393	12.644	12.666	10.035	12.704	9.153	10.170	9.499
9. Pasivos financieros	763.634	547.508	638.128	981.630	809.307	680.451	773.135	786.851	802.199
Total	16.439.078	17.114.594	18.999.333	20.709.820	22.173.705	24.451.581	27.378.401	29.187.720	31.961.796

FUENTE: Consejería de Economía y Hacienda. Presupuesto de la Comunidad Autónoma de Andalucía

12.2. Presupuesto consolidado de gastos de la Comunidad Autónoma de Andalucía.
Año 2008 (miles de euros)

	Total consolidado	Porcentaje sobre el total
Junta de Andalucía	21.422.704	67,03
Consejería de la Presidencia	350.145	1,10
Parlamento de Andalucía	53.163	0,17
Deuda Pública	1.184.095	3,71
Cámara de Cuentas	9.922	0,03
Consejo Consultivo de Andalucía	4.315	0,01
Consejo Audiovisual de Andalucía	8.404	0,03
Consejería de Gobernación	428.961	1,34
Consejería de Economía y Hacienda	223.722	0,70
Consejería de Justicia y Administración Pública	656.129	2,05
Consejería de Innovación, Ciencia y Empresa	2.237.026	7,00
Consejería de Obras Públicas y Transportes	1.706.561	5,34
Consejería de Empleo	278.648	0,87
Consejería de Turismo, Comercio y Deporte	491.427	1,54
Consejería de Agricultura y Pesca	970.880	3,04
Consejería de Salud	767.518	2,40
Consejería de Educación	5.761.503	18,03
Consejería para la Igualdad y Bienestar Social	1.416.694	4,43
Consejería de Cultura	290.124	0,91
Consejería de Medio Ambiente	620.815	1,94
Gastos de diversas consejerías	105.582	0,33
A corporaciones locales por PIE	2.303.294	7,21
Fondo Andaluz de Garantía Agraria	1.502.530	4,70
Pensiones asistenciales	51.246	0,16
Organismos Autónomos	10.539.093	32,97
Instituto de Estadística de Andalucía	13.778	0,04
Agencia de defensa de la competencia de Andalucía	3.735	0,01
Instituto Andaluz de Administración Pública	14.723	0,05
Instituto Andaluz de Investigación y Formación Agraria, Pesquera, Alimentaria y de la Producción Ecológica	72.798	0,23
Agencia Andaluza de Evaluación de la Calidad y Acreditación Universitaria	4.380	0,01
Servicio Andaluz de Empleo	1.010.796	3,16
Instituto Andaluz de Prevención de Riesgos Laborales	8.000	0,03
Instituto Andaluz de Reforma Agraria	27.887	0,09
Servicio Andaluz de Salud	8.751.387	27,38
Instituto Andaluz de la Mujer	40.158	0,13
Instituto Andaluz de la Juventud	43.734	0,14
Patronato de la Alhambra y Generalife	24.183	0,08
Centro Andaluz de Arte Contemporáneo	6.138	0,02
Agencia Andaluza del Agua	517.396	1,62
Total	31.961.796	100,00

FUENTE: Consejería de Economía y Hacienda. Presupuesto de la Comunidad Autónoma de Andalucía

Con respecto a los ingresos, resulta fundamental conocer su origen; en cuanto a los gastos, si bien una clasificación por organismos administrativos da una idea adecuada de su estructura, la clasificación funcional refleja la política de gastos, es decir, los fines u objetivos que se persiguen. La

información estadística sobre presupuestos la proporciona el Ministerio de Economía y Hacienda y la Consejería de Economía y Hacienda en los planos nacional y autonómico, y la Comisión Europea en el ámbito de la Unión Europea.

12.3. Política de gastos de la Comunidad Autónoma de Andalucía. Año 2008

(miles de euros)

	Importe	Porcentaje
Investigación, desarrollo e innovación	495.481	1,6
Infraestructuras	1.216.792	3,8
Fomento económico y de la actividad empresarial	888.125	2,8
Agraria y pesquera	998.766	3,1
Promoción del empleo	1.306.759	4,1
Medioambiental	1.128.276	3,5
Educación	7.068.156	22,1
Sanidad	9.535.629	29,8
Servicios y prestaciones sociales	1.728.231	5,4
Cultura y deporte	474.642	1,5
Vivienda y urbanismo	472.983	1,5
Justicia, seguridad y protección civil	530.139	1,7
Coordinación y cooperación financiera con las corporaciones locales	286.953	0,9
Acción exterior y cooperación internacional	105.488	0,3
Deuda pública	1.184.095	3,7
Transferencias PIE a las corporaciones locales	2.303.294	7,2
Ayudas del fondo andaluz de garantía agraria	1.502.530	4,7
Otras políticas	735.457	2,3
Total	31.961.796	100,0

FUENTE: Consejería de Economía y Hacienda. Presupuesto de la Comunidad Autónoma de Andalucía

12.4. Política de gastos de las diputaciones provinciales. Año 2006

(miles de euros)

	Andalucía	Almería	Cádiz	Córdoba	Granada	Huelva	Jaén	Málaga	Sevilla	España*
Servicios de carácter general	232.620	18.442	31.698	16.667	28.876	18.873	21.090	40.046	56.928	1.330.238
Protección civil y seguridad ciudadana	35.743	635	7.474	4.071	6.172	3.877	1.799	5.869	5.846	188.249
Seguridad, protección y promoción social	400.886	38.980	108.976	26.138	49.133	14.828	40.718	40.258	81.855	1.993.090
Producción de bienes públicos de carácter social	357.949	39.348	42.367	51.463	58.073	35.783	29.650	55.786	45.480	2.607.311
Producción de bienes de carácter económico	267.782	20.981	30.226	40.830	18.628	31.724	42.961	29.719	52.714	2.107.719
Regulación económica de carácter general	137.971	6.974	16.918	37.176	8.313	11.965	8.043	28.767	19.814	472.469
Regulación económica de sectores productivos	42.651	3.746	5.350	2.077	5.111	3.622	5.962	7.346	9.438	395.134
Transferencias a Administraciones Públicas	23.222	5.943	-	770	1.486	4.580	462	1.573	8.409	10.158.234
Deuda pública	216.783	11.500	24.576	29.949	32.589	12.732	23.267	37.162	45.007	829.361
Total	1.715.607	146.548	267.585	209.141	208.381	137.984	173.952	246.526	325.490	20.081.805

FUENTE: Ministerio de Economía y Hacienda. Presupuestos de las entidades locales. WEB

*Incluye Régimen Común, Régimen Foral y consejos y cabildos.

Para más información:

- Consejería de Economía y Hacienda. Presupuesto de la Comunidad Autónoma de Andalucía
- Ministerio de Economía y Hacienda. Presupuestos de las entidades locales
- Ministerio de Economía y Hacienda. Liquidación de presupuestos de las entidades locales
- Consejería de Gobernación. Estadística de los presupuestos liquidados de las corporaciones locales de Andalucía

13

Servicios sociales y protección social

En este capítulo se ofrece información estadística que da cuenta de los centros de asistencia social y de atención que existen en Andalucía a disposición de los distintos colectivos.

También se presentan datos acerca del número de acogimientos familiares y adopciones, así como de beneficiarios de prestaciones sociales y económicas.

13.1. Centros de servicios sociales comunitarios y personal adscrito a los mismos por provincia. Año 2006*

	Almería	Cádiz	Córdoba	Granada	Huelva	Jaén	Málaga	Sevilla	Andalucía
Unidades de trabajo social	59	79	76	104	36	99	127	152	732
Zonas de trabajo social	21	23	27	26	10	23	33	46	209
Personal	655	1.371	1.069	1.237	376	663	1.362	1.974	8.707

FUENTE: Consejería para la Igualdad y Bienestar Social

*Ficha de Evaluación Plan Concertado Prestaciones Básicas de SS.SS.

13.2. Centros de atención a la mujer por provincia. Año 2007

	Almería	Cádiz	Córdoba	Granada	Huelva	Jaén	Málaga	Sevilla	Andalucía
Centros de la mujer	1	1	1	1	1	1	1	1	8
Centros de información municipal	13	18	16	22	17	20	19	42	167
Centros de atención a mujeres víctimas de malos tratos	6	5	5	5	4	4	5	6	40
Centros de emergencia	1	2	1	1	1	1	1	1	9
Casas de acogida	1	1	1	1	1	1	1	1	8
Pisos tutelados	4	2	3	3	2	2	3	4	23

FUENTE: Consejería para la Igualdad y Bienestar Social. Instituto Andaluz de la Mujer

13.3. Centros de atención a la juventud por provincia. Año 2007

	Almería	Cádiz	Córdoba	Granada	Huelva	Jaén	Málaga	Sevilla	Andalucía
Red de albergues juveniles									
Albergues juveniles	1	2	1	3	2	2	2	2	15
Albergues-campamentos	1	1	-	-	1	-	1	-	4
Campamentos	-	1	-	-	-	1	-	-	2
Total	2	4	1	3	3	3	3	2	21
Centros de información juvenil	42	57	61	47	51	37	36	94	425

FUENTE: Consejería para la Igualdad y Bienestar Social. Instituto Andaluz de la Juventud

13.4. Casos admitidos a tratamiento según droga de consumo principal por grupo de edad y sexo en Andalucía. Año 2007 (porcentaje)

	Grupo de edad								Total	Sexo	
	Menos de 15 años	De 15 a 19 años	De 20 a 24 años	De 25 a 29 años	De 30 a 34 años	De 35 a 39 años	De 40 a 44 años	De 45 y más años		Hombres	Mujeres
Heroína	-	0,50	4,70	11,70	18,40	26,40	22,60	15,90	100,00	86,80	13,10
Heroína y cocaína	-	0,70	5,30	12,80	18,00	26,80	22,20	14,20	100,00	89,20	10,80
Otros opiáceos	-	0,80	2,30	7,50	16,60	28,30	21,50	23,00	100,00	78,50	21,50
Cocaína	0,20	4,40	19,20	28,10	19,50	13,40	8,50	6,80	100,00	90,40	9,60
Anfetaminas	-	11,10	22,20	29,60	14,80	18,50	-	3,70	100,00	85,20	14,80
MDMA* y derivados	-	26,40	37,70	22,60	13,20	-	-	-	100,00	83,00	17,00
Hipnóticos y sedantes	0,50	3,90	11,30	14,30	10,80	13,30	14,80	31,00	100,00	51,20	48,80
Cannabis	2,70	38,40	23,00	16,40	8,50	5,50	2,50	3,00	100,00	84,20	15,80
Alcohol	-	0,70	3,10	6,70	11,90	16,20	19,70	41,70	100,00	84,10	15,90
Otras sustancias	-	-	-	-	-	33,30	-	66,70	100,00	33,30	66,70
Total	0,30	5,00	9,50	14,60	15,00	16,90	15,60	23,20	100,00	83,60	16,40

FUENTE: Observatorio Andaluz sobre Drogas y Adicciones

*MDMA: éxtasis.

13.5. Acogimientos familiares y adopciones por provincia. Año 2007

	Almería	Cádiz	Córdoba	Granada	Huelva	Jaén	Málaga	Sevilla	Andalucía
Acogimientos familiares									
Tramitados	59	77	152	133	96	64	51	120	752
Formalizados	63	86	176	130	92	64	62	99	772
Adopciones									
Solicitudes adopción nacional	38	46	48	34	22	12	48	57	305
Solicitudes adopción internacional	82	164	100	121	15	70	252	316	1.120
Adopciones propuestas	15	46	20	24	2	13	15	22	157
Adopciones constituidas	8	24	9	46	4	39	8	46	184

FUENTE: Consejería para la Igualdad y Bienestar Social

Acogimiento familiar: medida de protección social que se plantea cuando las circunstancias del menor lo aconsejan y consiste en la integración del menor en una familia que no es la de sus padres biológicos. El acogimiento durará hasta que pueda reintegrarse en su familia de origen, o reinsertarse en su medio social una vez alcanzada su mayoría de edad, su emancipación, o bien hasta que pueda ser adoptado. Los acogedores podrán recibir una compensación económica y no se crean vínculos de parentesco entre ellos y el menor acogido.

Adopción: figura jurídica a través de la cual se produce la integración de un menor en una familia, que no es la suya de nacimiento, de una manera definitiva y con igual consideración, derechos y deberes que los hijos biológicos. Por ello, las personas que adoptan a un menor tienen todas las obligaciones derivadas de la patria potestad, desapareciendo, salvo en casos excepcionales, los vínculos entre el menor y sus padres biológicos.

13.6. Beneficiarios de prestaciones económicas según tipo por provincia. Año 2007

(datos a diciembre)

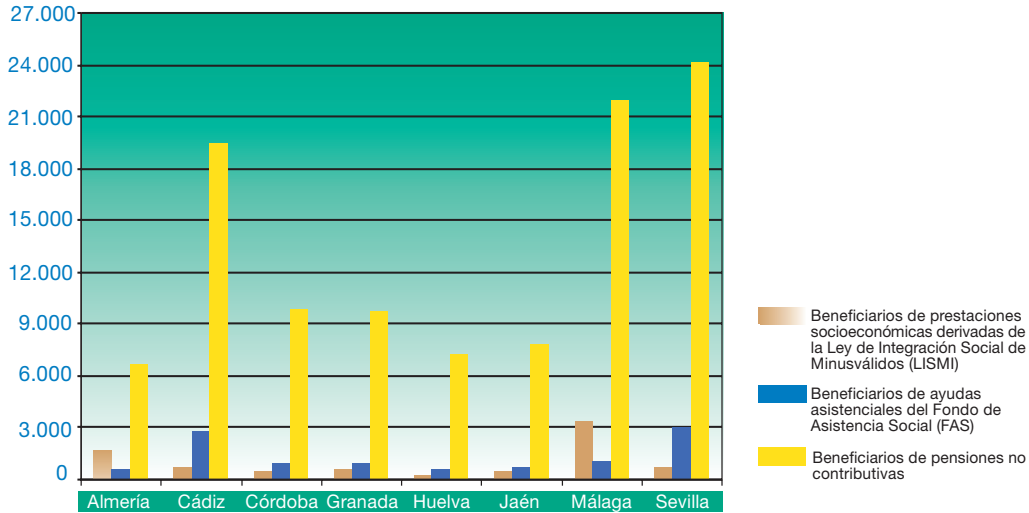

FUENTE: Consejería para la Igualdad y Bienestar Social

Beneficiarios de pensiones no contributivas de jubilación: tienen derecho a este tipo de pensión las personas con sesenta y cinco o más años que carezcan de recursos suficientes, aunque no hayan cotizado nunca o lo hayan hecho de forma insuficiente y hayan residido en territorio español o en el de algún país miembro de la Unión Europea durante diez años, en el periodo que media entre la fecha en que el solicitante hubiese cumplido los 16 años y la de devengo de la pensión, de los cuales dos han de ser consecutivos e inmediatamente anteriores a la fecha de la solicitud.

Beneficiarios de pensiones no contributivas de invalidez: tienen derecho a este tipo de pensión las personas con dieciocho o más años y menos de sesenta y cinco que tengan una minusvalía o enfermedad crónica en grado igual o superior al 65%, o si se desea acceder al complemento económico del 50% por ayuda de tercera persona, una minusvalía o enfermedad crónica en grado igual o superior al 75% y superen el baremo establecido para ello, y que residan en territorio español, habiéndolo hecho en éste o en el territorio de algún país miembro de la Unión Europea durante un periodo de cinco años, de los cuales dos han de ser consecutivos e inmediatamente anteriores a la fecha de presentación de la solicitud.

Prestaciones derivadas de la Ley de Integración Social de Minusválidos (LISMI): estas prestaciones tienen por objeto prestar a los discapacitados los medios necesarios para el ejercicio de sus derechos, y garantizar unos recursos económicos, jurídicos y sociales mínimos.

Ayudas asistenciales por enfermedad/ancianidad del Fondo de Asistencia Social (FAS): son prestaciones a favor de personas cuyos ingresos, propios o familiares, son insuficientes para cubrir las necesidades básicas.

Para más información:

- IEA. Indicadores Sociales de Andalucía
- Consejería para la Igualdad y Bienestar Social. Memoria anual del Plan Andaluz sobre Drogas
- Consejería para la Igualdad y Bienestar Social. Boletín Estadístico Andaluz de Prestaciones Económicas Periódicas
- Ministerio de Trabajo y Asuntos Sociales. Anuario de estadísticas laborales y de asuntos sociales
- Ministerio de Trabajo y Asuntos Sociales. Boletín de estadísticas laborales
- IMSERSO. Informe anual

14 Cultura

En este capítulo se ofrecen datos que revelan aspectos relativos a la cultura, tanto por el lado del consumo que se lleva a cabo en bibliotecas, museos, y zonas arqueológicas o monumentales, como por la

vertiente de la oferta, a través, por ejemplo, de los bienes inmuebles de interés cultural que existen en la Comunidad Autónoma de Andalucía o del volumen de producción editorial.

14.1. Visitantes^a de las bibliotecas públicas provinciales y municipales de Andalucía. Año 2007

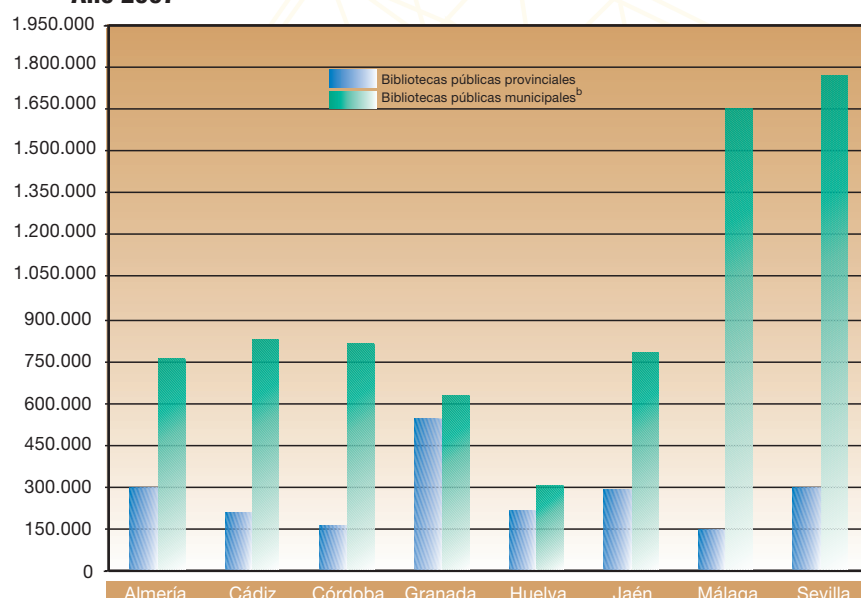

FUENTE: Consejería de Cultura

^aSon considerados visitantes las personas que acuden a la biblioteca a utilizar cualquiera de sus servicios o participar en cualquiera de sus actividades (estudio de los propios libros o apuntes, consulta de las obras de la biblioteca, consulta de catálogos, préstamo, información, actividades culturales, etc.).

^bDatos provisionales. Almería, 100%; Cádiz, 80'2%; Córdoba, 91%; Granada, 68'7%; Huelva, 87'3%; Jaén, 78%; Málaga, 92'5%; Sevilla, 69%.

Estadística de bibliotecas públicas de Andalucía. Consejería de Cultura. Sus objetivos fundamentales son: proporcionar información sobre las características y funcionamiento de las bibliotecas públicas de Andalucía, de sus equipamientos, servicios y actividades culturales ofrecidos al ciudadano así como de sus niveles de utilización, conocer la evolución de usuarios de las bibliotecas públicas de Andalucía y determinar el grado de eficacia y rentabilidad de los recursos empleados en atención bibliotecaria.

El ámbito se extiende a todos los centros integrados en la Red de Bibliotecas Públicas de Andalucía, que se compone, por los servicios para la lectura pública de la Biblioteca de Andalucía, por las bibliotecas públicas del Estado-bibliotecas provinciales, supramunicipales, municipales y de

ámbito territorial inferior al del municipio, por servicios bibliotecarios móviles y por bibliotecas privadas de uso público general que se incorporen al Sistema Andaluz de Bibliotecas y Centros de Documentación. La información es relativa al año natural, aunque algunas características vienen referidas a 31 de diciembre del año investigado. La recogida de información se realiza mensual y anualmente.

Esta estadística se realiza desde 1990, sufriendo una serie de revisiones y actualizaciones en todo este tiempo. En 2002 se introducen cambios significativos, tales como la nueva definición de biblioteca basada en la Norma ISO 2789 y se profundiza en la creación de nuevos servicios bibliotecarios originados a partir de la implantación de las tecnologías de la información y comunicación en las bibliotecas.

14.2. Bienes inmuebles inscritos en el Catálogo General del Patrimonio Histórico Andaluz por provincia. Año 2007* (datos a 31 de diciembre)

	Almería	Cádiz	Córdoba	Granada	Huelva	Jaén	Málaga	Sevilla	Andalucía
Bienes de Interés Cultural									
Monumentos	203	302	280	452	144	338	239	282	2.240
Conjuntos históricos	3	26	11	14	20	24	11	17	126
Zonas arqueológicas	52	10	12	29	16	11	53	18	201
Sitios históricos	-	2	1	40	106	-	1	1	151
Jardines históricos	-	-	2	49	-	-	3	3	57
Lugar de interés etnológico	-	4	-	2	2	2	-	3	13
Total	258	344	306	586	288	375	307	324	2.788
Catalogación general	249	41	166	8	77	144	20	92	797
Total bienes inmuebles inscritos en el CGPHA	507	385	472	594	365	519	327	416	3.585

FUENTE: Consejería de Cultura

*Información estructurada según la nueva clasificación establecida en la Ley 14/2007, de 26 de noviembre, del Patrimonio Histórico de Andalucía.

14.3. Evolución de los visitantes a museos y a zonas y conjuntos arqueológicos y monumentales en Andalucía. Años 1994-2007

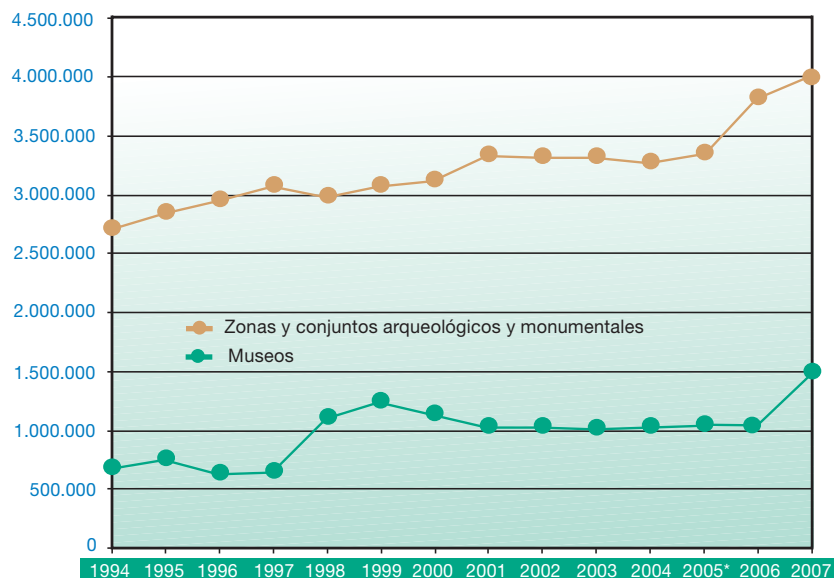

FUENTE: Consejería de Cultura

*No están contempladas las visitas al Conjunto Monumental de la Alhambra y Generalife durante los meses de noviembre y diciembre.

14.4. Producción editorial por provincia. Año 2007

	Almería	Cádiz	Córdoba	Granada	Huelva	Jaén	Málaga	Sevilla	Andalucía
Documentos textuales	256	546	915	1.577	195	585	1.129	5.531	10.734
Hojas sueltas	3	3	67	3	-	1	7	140	224
Folletos	61	78	155	181	16	114	196	428	1.229
Monografías	181	344	623	1.258	145	398	855	4.792	8.596
Guiones cinematográficos	-	-	-	-	-	-	-	-	-
Partituras musicales	-	-	20	53	28	31	19	23	174
Publicaciones periódicas	11	121	48	56	5	40	39	135	455
Otros documentos textuales ^a	-	-	2	26	1	1	13	13	56
Documentos gráficos	2	112	139	169	1	36	297	664	1.420
Carteles	1	51	114	5	1	3	3	312	490
Láminas ^b	1	2	2	91	-	19	5	15	135
Mapas ^c	-	44	5	26	-	4	11	163	253
Postales	-	15	18	16	-	8	112	167	336
Tarjetas y crismas	-	-	-	30	-	-	135	3	168
Otros documentos gráficos ^d	-	-	-	1	-	2	31	4	38
Documentos sonoros, audiovisuales y electrónicos	1.920	40	312	653	41	63	110	575	3.714
Casetes de audio	-	-	20	-	-	-	-	-	20
Videos	-	-	-	-	-	-	-	-	-
Discos LP y Singles	-	-	-	-	-	-	17	-	17
CD-Audio	30	6	175	43	7	5	35	279	580
CD-Rom	1.888	9	64	585	24	46	11	280	2.907
Publicaciones en línea	2	-	-	-	-	2	-	-	4
DVD	-	25	53	25	10	10	47	15	185
Otros ^e	-	-	-	-	-	-	-	1	1
Publicaciones Mixtas	-	-	-	-	-	-	-	8	8
Total	2.178	698	1.366	2.399	237	684	1.536	6.778	15.876

FUENTE: Consejería de Cultura. Depósito Legal de Andalucía

^aIncluyen: agendas, entradas, etc.

^bIncluyen: láminas, almanaques y calendarios, aueluyas o aucas.

^cIncluyen: mapas, planos y cartas náuticas.

^dIncluyen: pegatinas, marcalibros, recortables, naipes, cromos, diapositivas, álbumes de cromos, puzzles, juegos impresos, etc.

^eIncluyen: disquetes, DAT (cinta audio digital), videodiscos, etc.

Para más información:

- Consejería de Cultura
- INE. Estadística de la producción editorial de libros
- INE. Estadística de bibliotecas
- Consejería de Cultura. Depósito Legal de Andalucía
- Consejería de Cultura. Archivo General de Andalucía. Cénara

15

Tiempo libre

En este capítulo se ofrecen datos relativos a los espectadores de salas cinematográficas, al deporte, al volumen de juegos, al tiempo destinado a ver la televisión y al número de espectáculos taurinos, ofreciéndose de este modo una aproximación sintética al uso que los andaluces hacen de su tiempo libre.

15.1. Espectadores y recaudación en las salas de proyección por provincia. Año 2007

	Andalucía	Almería	Cádiz	Córdoba	Granada	Huelva	Jaén	Málaga	Sevilla	España
Espectadores										
De películas nacionales	2.264.296	133.840	382.236	194.188	260.758	103.421	118.566	499.149	572.138	15.795.434
De películas extranjeras	15.179.246	995.322	2.610.043	1.124.330	1.593.132	592.209	671.278	4.019.501	3.573.431	101.135.258
Total	17.443.542	1.129.162	2.992.279	1.318.518	1.853.890	695.630	789.844	4.518.650	4.145.569	116.930.692
Recaudación (miles de euros)										
Por películas nacionales	11.173.017	636.175	1.775.499	882.775	1.217.634	531.687	519.570	2.747.106	2.862.572	86.733.351
Por películas extranjeras	75.421.643	4.670.761	12.138.972	5.093.122	7.579.204	3.068.821	2.922.568	22.085.563	17.862.632	557.003.575
Total	86.594.660	5.306.936	13.914.471	5.975.897	8.796.838	3.600.507	3.442.138	24.832.669	20.725.204	643.736.925
Gasto medio por espectador (euros)										
En películas nacionales	4,93	4,75	4,65	4,55	4,67	5,14	4,38	5,50	5,00	5,49
En películas extranjeras	4,97	4,69	4,65	4,53	4,76	5,18	4,35	5,49	5,00	5,51
Total	4,96	4,70	4,65	4,53	4,75	5,18	4,36	5,50	5,00	5,51
Salas de cine	734	45	139	75	55	37	40	174	169	4.296

FUENTE: Ministerio de Cultura. Estadística de cinematografía. Boletín informativo

15.2. Espectáculos taurinos por provincia. Año 2007

	Almería	Cádiz	Córdoba	Granada	Huelva	Jaén	Málaga	Sevilla	Andalucía
Corridos de toros	20	40	21	19	17	28	46	39	230
Novilladas con picadores	4	13	16	7	4	19	18	21	102
Novilladas sin picadores	1	6	3	11	-	4	28	22	75
Rejoneo con toros	2	5	4	2	3	5	7	6	34
Rejoneo con novillos	-	2	2	8	6	7	5	5	35
Becerradas	-	-	4	1	1	3	2	2	13
Toreo cómico	2	9	4	3	4	10	6	6	44
Festivales	6	10	8	14	16	17	9	11	91
Espectáculos mixtos	19	9	9	21	5	19	34	16	132
Festejos populares	3	50	55	46	53	167	19	20	413
Recortadores	3	6	3	7	2	11	3	4	39
Total	60	150	129	139	111	290	177	152	1.208

FUENTE: Consejería de Gobernación

Consejería de Turismo, Comercio y Deporte. Proporciona estadísticas de la actividad deportiva de la población, registrando los hábitos deportivos de la población andaluza, las características

principales de las instalaciones deportivas públicas y privadas, así como los grados de accesibilidad, cobertura y frecuencia de uso de las citadas instalaciones.

15.3. Federaciones con mayor número de licencias por provincia. Año 2007^a

	Almería	Cádiz	Córdoba	Granada	Huelva	Jaén	Málaga	Sevilla	Andalucía
Federación Andaluza de Caza ^b	7.167	12.817	16.960	15.357	14.931	16.159	17.252	13.093	114.414
Federación Andaluza de Fútbol	8.771	18.602	10.401	12.286	6.618	7.517	18.526	26.883	109.604
Federación Andaluza de Baloncesto	17.487	3.661	26.167	1.086	1.751	3.249	18.007	11.322	82.730
Federación Andaluza de Golf	3.318	10.853	1.093	2.091	2.874	934	21.546	5.213	47.922
Federación Andaluza de Pesca	1.401	1.661	1.499	2.202	1.960	1.452	2.785	3.872	16.832
Federación Andaluza de Balonmano	2.775	1.511	1.581	1.633	1.174	1.576	2.866	2.249	15.365
Federación Andaluza de Tiro Olímpico	1.904	1.143	873	1.416	129	579	2.205	1.290	9.539
Federación Andaluza de Vela	695	4.973	131	70	758	-	1.944	224	8.795
Federación Andaluza de Tenis	684	1.074	840	779	226	569	1.202	2.850	8.224
Federación Andaluza de Voleibol	1.149	1.143	442	1.284	890	360	956	1.004	7.228
Total^c	53.810	70.277	67.200	49.789	36.106	38.738	105.068	90.527	512.193

FUENTE: Consejería de Turismo, Comercio y Deporte

^aSe ha ordenado tan sólo a aquellas federaciones para las que se tiene información.

^b678 licencias no adscritas a ninguna de las provincias andaluzas.

^cIncluye el total de licencias federativas en Andalucía, excepto Remo, Salvamento y Socorrismo y Tiro a Vuelo.

15.4. Volumen de juego según tipo por provincia. Año 2007

(miles de euros)

	Almería	Cádiz	Córdoba	Granada	Huelva	Jaén	Málaga	Sevilla	Andalucía
Casinos	-	43.634	-	-	-	-	236.736	63.485	343.855
Bingos	21.503	121.325	28.270	30.321	41.780	8.754	159.128	105.722	516.803
Máquinas tipo B	212.164	243.828	154.028	189.554	155.787	137.639	331.783	405.966	1.830.750
Loterías y apuestas del Estado	143.661	192.738	131.329	167.717	67.216	120.189	295.081	269.261	1.387.191

FUENTES: Consejería de Gobernación
Ministerio de Economía y Hacienda. Loterías y Apuestas del Estado

Máquinas tipo B: aquellas que a cambio del precio de la partida conceden al usuario un tiempo de uso o de juego y, eventualmente, un premio cuyo valor no podrá exceder de 20 veces el fijado como precio de la partida. Esta clase de instrumentos debe devolver un 75% como mínimo de las apuestas efectuadas.

Anuario de audiencias de televisión. SOFRES, Audiencia de Medios. Proporciona datos y análisis ilustrativos de las tendencias de la audiencia de televisión. Para ello, se mide y controla la audiencia de televisión a través de la audiometría, que basa su investigación en un panel de hogares representativos de la población a los que se provee de audímetros.

El panel lo forman los hogares principales con televisión de la Península, Baleares y Canarias, y

todos los individuos de 4 y más años que viven en ellos. La muestra por regiones es apropiada, ya que se ha sobredimensionado en algunas comunidades con televisión autonómica, con el fin de garantizar un tamaño muestral suficiente en aquellos estudios que incluyen variables porcentualmente reducidas. El panel de audiencia de Televisión está formado por una muestra permanente de 3.840 hogares, representativos del universo de estudio y provistos de audímetros.

15.5. Tiempo diario dedicado a ver televisión según el día de la semana y su distribución según cadena. Año 2006 (porcentaje)

	Lunes	Martes	Miércoles	Jueves	Viernes	Sábado	Domingo	Media
Andalucía								
Tiempo (minutos)	231	229	229	227	223	226	241	229
Distribución (%)								
TVE	20,3	19,1	19,9	19,0	18,0	17,7	19,7	19,1
Privadas	45,6	46,4	46,1	46,5	45,6	46,1	44,3	45,8
Autonómicas	22,1	21,8	21,4	22,1	23,5	21,5	20,9	21,9
Temáticas	8,8	9,2	9,1	8,8	9,5	10,6	10,9	9,5
Locales	3,0	3,2	3,2	3,3	3,2	3,6	3,7	3,3
Otras	0,2	0,2	0,3	0,2	0,3	0,4	0,5	0,3
España								
Tiempo (minutos)	219	216	216	213	209	214	234	217
Distribución (%)								
TVE	24,8	22,1	23,4	23,4	22,7	22,1	23,2	23,1
Privadas	48,8	50,4	49,6	49,2	48,6	47,6	47,6	48,8
Autonómicas	15,0	15,4	14,9	15,4	16,1	15,8	15,1	15,4
Temáticas	8,1	8,5	8,4	8,2	8,9	10,2	10,0	8,9
Locales	3,1	3,3	3,3	3,4	3,4	3,8	3,6	3,4
Otras	0,3	0,3	0,4	0,3	0,3	0,5	0,4	0,4

FUENTE: SOFRES, A.M. Anuario de audiencias de televisión

Para más información:

- Consejería de Gobernación
- Consejería de Turismo, Comercio y Deporte
- INE. Anuario Estadístico de España
- Ministerio de Cultura. Instituto de la Cinematografía y de las Artes Audiovisuales
- SOFRES, Audiencia de Medios. Anuario de audiencias de televisión
- Asociación para la Investigación de Medios de Comunicación. Estudio General de Medios

16

Participación social y administración de justicia

En este capítulo se ofrecen datos sobre la participación electoral y otras formas de participación, como la que tiene lugar a través de la presentación de quejas al Defensor del Pueblo Andaluz, o la que llevan a cabo los ciudadanos al ejercer su derecho a la manifestación. Por otra

parte, se proporciona información relativa a la actividad judicial andaluza que tiene lugar en tribunales, audiencias y juzgados, así como sobre los delitos que han de resolverse en dichas instancias.

16.1. Composición del Parlamento de Andalucía*

(9 de marzo de 2008)

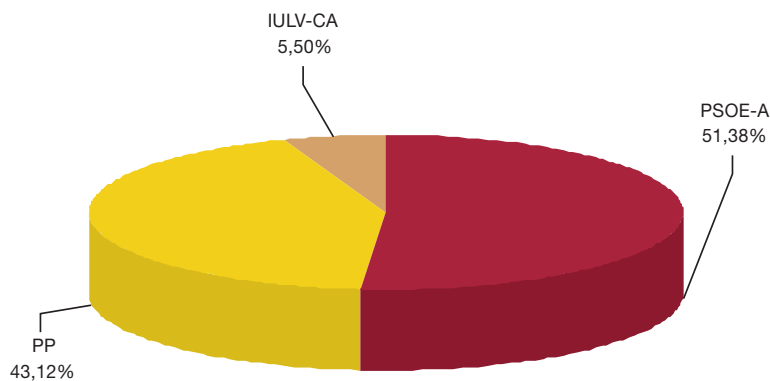

FUENTE: Consejería de Gobernación

*Datos provisionales.

PSOE-A: Partido Socialista Obrero Español de Andalucía.

PP: Partido Popular.

IULV-CA: Izquierda Unida-Los verdes-Convocatoria por Andalucía.

Electores de Elecciones al Parlamento de Andalucía: son electores todos los españoles que, gozando del derecho de sufragio activo, estén censados en un municipio perteneciente a la Comunidad Autónoma o, residiendo en el extranjero, hayan tenido la última vecindad administrativa en Andalucía.

16.2. Composición del Congreso de los Diputados*

(9 de marzo de 2008)

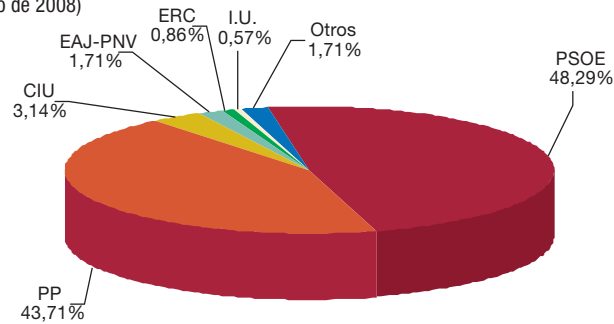

FUENTE: Ministerio del Interior

*Datos provisionales.

PSOE: Partido Socialista Obrero Español.

PP: Partido Popular.

CIU: Convergència i Unió.

EAJ-PNV: Eusko Alderdi Jeltzalea-Partido Nacionalista Vasco.

ERC: Esquerra Republicana de Catalunya.

IU: Izquierda Unida.

Otros:

BNG: Bloque Nacionalista Galego.

CC-PNC: Coalición Canaria-Partido Nacionalista Canario.

UPyD: Unión Progreso y Democracia.

NA-Bai: Nafarroa Bai.

Electores de Elecciones Generales: son electores todos los españoles mayores de edad (18 años) que estén en pleno uso de sus derechos civiles y políticos, tanto los residentes en España como en el extranjero.

16.3. Resultados obtenidos en Andalucía en las elecciones de diputados al Parlamento Europeo celebradas el 13 de junio de 2004^{ab}

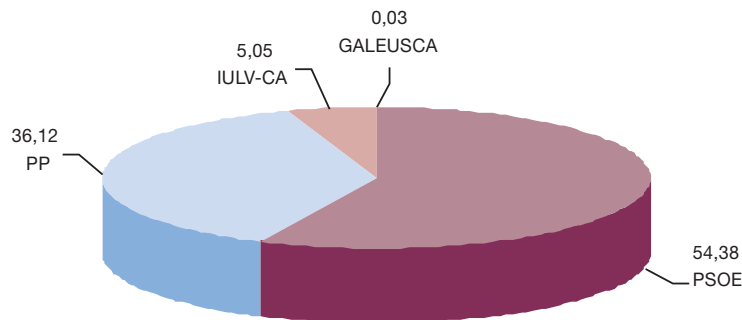

FUENTE: Ministerio del Interior

^aSólo se incluyen las candidaturas que obtuvieron representación.

^bSe calcula sobre votos válidos.

PSOE: Partido Socialista Obrero Español.

PP: Partido Popular.

IULV-CA: Izquierda Unida-Los Verdes-Convocatoria por Andalucía.

GALEUSCA: Galeusca-Pueblos de Europa.

Electores de Elecciones al Parlamento Europeo: son electores los españoles que lo son para las Elecciones Generales y los extranjeros pertenecientes a los países miembros de la Unión Europea que, residiendo en España, opten por votar en su lugar de residencia.

16.4. Consultas y quejas efectuadas al Defensor del Pueblo Andaluz. Año 2007

	Consultas	Quejas
Almería	317	281
Cádiz	822	760
Córdoba	339	330
Granada	485	539
Huelva	306	292
Jaén	218	241
Málaga	766	723
Sevilla	2.887	1.555
Otras provincias	174	134
Extranjeros	-	21
Sin determinar	396	789
Total	6.710	5.665

FUENTE: Defensor del Pueblo Andaluz

16.5. Evolución de las consultas y quejas efectuadas al Defensor del Pueblo Andaluz*. Años 1992-2007

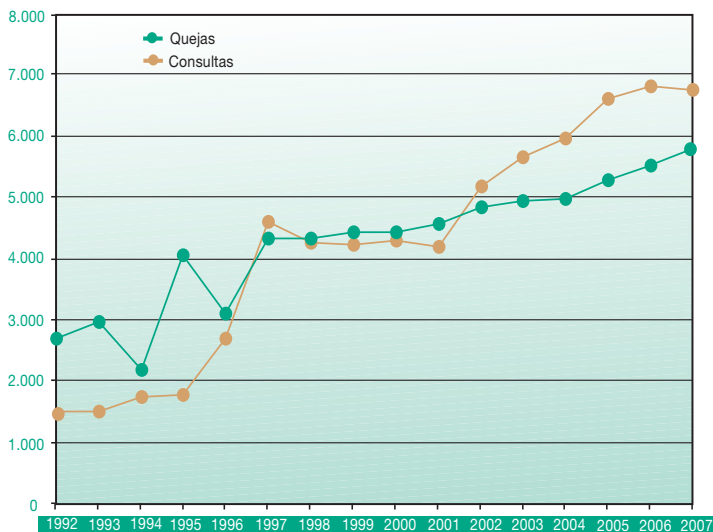

FUENTE: Defensor del Pueblo Andaluz

*A partir del año 1998 se incluyen las consultas efectuadas por otras provincias a Andalucía.

16.6. Evolución del número de manifestaciones en Andalucía. Años 1997-2007

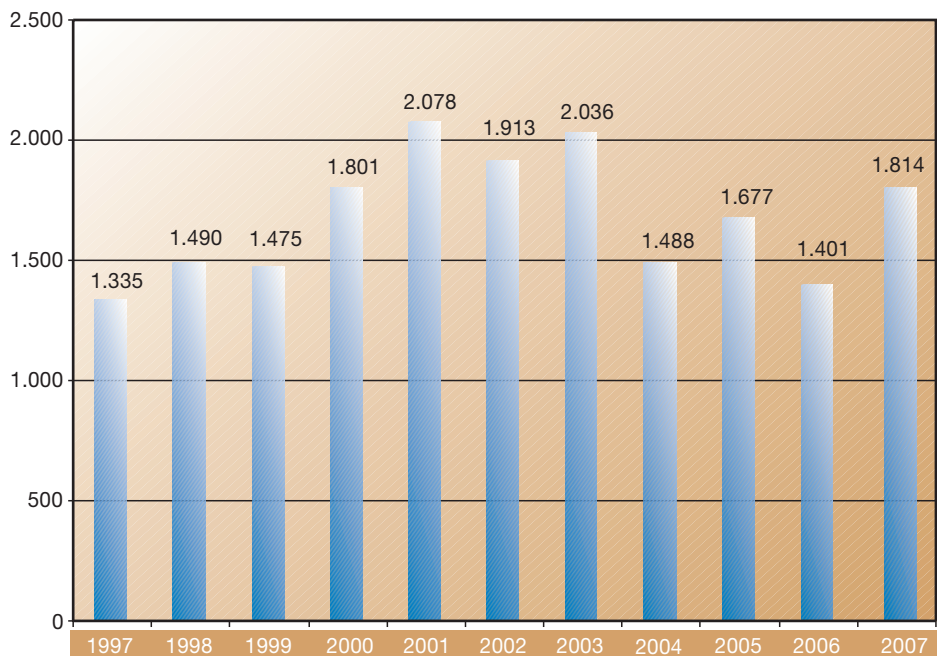

FUENTE: Delegación del Gobierno en Andalucía

16.7. Tribunales y juzgados en funcionamiento por provincia. Años 2006-2007

	Almería	Cádiz	Córdoba	Granada	Huelva	Jaén	Málaga	Sevilla	Andalucía
Año 2006									
Tribunales superiores									
Salas de lo civil y penal	-	-	-	1	-	-	-	-	1
Salas de lo contencioso administrativo	-	-	-	4	-	-	1	4	9
Salas de lo social	-	-	-	1	-	-	1	4	6
Audiencias provinciales									
Secciones de lo civil-penal	3	2	3	-	3	3	-	-	14
Secciones de lo civil	-	2	-	3	-	-	3	4	12
Secciones de lo penal	-	3	-	2	-	-	4	4	13
Juzgados									
De 1ª instancia	7	10	9	16	6	5	27	26	106
De instrucción	6	8	7	9	4	3	24	20	81
De 1ª instancia e instrucción	18	39	20	18	13	21	27	35	191
De violencia de género	-	1	1	2	-	-	2	2	8
De registro civil exclusivo	-	-	-	-	-	-	1	1	2
De decanatos	-	-	-	-	-	-	1	1	2
De lo penal	4	12	4	7	4	3	10	13	57
De lo contencioso-administrativo	2	5	4	3	2	2	5	8	31
De lo social	4	6	4	9	3	4	12	11	53
De lo mercantil	-	1	-	-	-	-	1	1	3
De vigilancia	1	2	1	1	1	1	1	1	9
De menores	1	3	1	2	1	1	3	3	15
Juzgados de Paz	94	30	63	159	73	86	89	90	684
Año 2007									
Tribunales superiores									
Salas de lo civil y penal	-	-	-	1	-	-	-	-	1
Salas de lo contencioso administrativo	-	-	-	5	-	-	4	6	15
Salas de lo social	-	-	-	1	-	-	1	4	6
Audiencias provinciales									
Secciones de lo civil-penal	3	2	3	-	3	3	-	-	14
Secciones de lo civil	-	2	-	3	-	-	3	4	12
Secciones de lo penal	-	3	-	2	-	-	4	4	13
Juzgados									
De 1ª instancia	7	14	9	16	6	5	31	27	115
De instrucción	6	12	7	9	4	3	28	20	89
De 1ª instancia e instrucción	18	31	20	19	13	21	19	36	177
De violencia de género	1	2	1	2	1	1	5	5	18
De registro civil exclusivo	-	-	-	-	-	-	1	1	2
De decanatos	-	-	-	-	-	-	1	1	2
De lo penal	4	12	4	7	4	3	10	13	57
De lo contencioso-administrativo	2	5	4	4	2	2	6	10	35
De lo social	4	6	4	9	3	4	12	11	53
De lo mercantil	-	1	-	-	-	-	1	1	3
De vigilancia	1	2	1	1	1	1	1	1	9
De menores	1	3	1	2	1	1	3	3	15
Juzgados de Paz	94	30	63	159	73	87	89	90	685

FUENTE: Consejería de Justicia y Administración Pública

Estadísticas judiciales. INE. Esta publicación recoge anualmente, desde 1959, y con detalle provincial, la actividad de los juzgados y tribunales de los distintos órdenes judiciales, penal común, judicial civil, de lo contencioso administrativo y de juzgado de menores. Se realiza desde 1995 en colaboración con el Consejo General del Poder Judicial.

La información se extiende a muy diversas variables: movimientos de asuntos, registrados y resueltos, sentencia, tipo de delito, de pena impuesta sujetos involucrados, etc.

La información se recoge mediante boletines que los diferentes órganos judiciales remiten con periodicidad trimestral, salvo en el caso de los Juzgados de Paz que se realiza semestralmente.

16.8. Condenados según tipo de delito por provincia. Año 2006

	Andalucía	Almería	Cádiz	Córdoba	Granada	Huelva	Jaén	Málaga	Sevilla	España
Homicidio y formas	116	13	18	10	19	1	8	21	26	570
Del aborto	-	-	-	-	-	-	-	-	-	4
De las lesiones	4.743	349	925	265	725	317	385	1.156	621	23.429
De las lesiones al feto	-	-	-	-	-	-	-	-	-	2
Relativos a la manipulación genética	-	-	-	-	-	-	-	-	-	1
Contra la libertad	999	79	246	92	146	47	55	252	82	3.657
De las torturas y otros delitos										
contra la integridad moral	561	15	171	50	66	18	50	167	24	2.238
Contra la libertad e indemnidad sexuales	274	20	61	15	34	24	17	59	44	1.322
De la omisión del deber de socorro	14	2	3	1	1	1	-	2	4	38
Contra la intimidad, derecho a la propia imagen e inviolabilidad	19	-	1	5	-	1	2	7	3	88
Contra el honor	19	3	3	2	5	-	-	2	4	72
Contra las relaciones familiares	594	37	136	37	70	33	64	101	116	3.094
Contra el patrimonio y el orden socioeconómico	7.902	423	1.654	540	905	460	418	1.889	1.613	36.238
Contra la hacienda pública y la Seguridad Social	50	1	18	3	4	4	3	6	11	242
Contra los derechos de los trabajadores	246	14	166	1	34	2	6	19	4	720
Relativos a la ordenación del territorio, protección del patrimonio y medio ambiente	98	3	23	-	7	3	40	12	10	274
Contra la seguridad colectiva	8.871	393	2.490	683	520	563	453	2.262	1.507	42.512
De las falsedades	432	38	64	12	41	16	29	108	124	2.409
Contra la Administración Pública	21	2	6	2	3	-	-	3	5	80
Contra la Administración de Justicia	1.711	64	414	116	217	87	106	410	297	7.827
Contra la Constitución	2	-	1	-	-	-	-	1	-	75
Contra el orden público	1.702	78	434	138	140	79	89	445	299	6.391
Delitos de traición y contra la paz o independencia	5	1	1	-	3	-	-	-	-	10
Contra la comunidad internacional	1	-	-	-	-	-	-	-	1	1
Concurso de delitos	2.580	207	681	215	199	126	173	549	430	11.452
Total	30.960	1.742	7.516	2.187	3.139	1.782	1.898	7.471	5.225	142.746

FUENTE: INE. Estadísticas judiciales

Para más información:

- Consejería de Gobernación. Elecciones Generales en Andalucía
- Consejería de Gobernación. Elecciones al Parlamento de Andalucía
- Consejería de Gobernación. Referendos en Andalucía
- IEA-Consejería de Gobernación. Estadística de Elecciones en Andalucía
- Consejería de Justicia y Administración Pública
- Defensor del Pueblo Andaluz
- Memoria anual del Consejo General del Poder Judicial
- INE. Estadísticas judiciales
- Ministerio del Interior. Anuario estadístico
- Ministerio del Interior. Resultados electorales

17

Grandes cifras de la economía andaluza

En este capítulo se presenta la evolución de las grandes cifras regionales (macromagnitudes económicas): el producto interior bruto, el valor añadido bruto, la remuneración de asalariados y el excedente de explotación bruto/renta mixta, procedentes de la Contabilidad regional de Andalucía (anual y trimestral) y de la Contabilidad regional de España. Por otro lado, se ofrecen datos

de la distribución provincial del valor añadido bruto.

Asimismo, se incluye el cuadro macroeconómico para Andalucía referente al año 2005, que muestra los distintos componentes del producto interior bruto a precios de mercado desde las vertientes de la demanda, la oferta y la generación de rentas.

17.1. Evolución de las principales macromagnitudes. Años 2000-2006

(millones de euros)

	2000	2001 ^a	2002 ^a	2003 ^a	2004 ^b	2005 ^c	2006 ^d
Andalucía							
Producto interior bruto a precios de mercado ^e	86.216	93.115	100.276	108.721	117.433	127.085	..
Índice de volumen encadenado del PIB	100,0	103,8	107,3	111,8	115,9	120,2	..
Valor añadido bruto a precios básicos ^e	77.456	84.001	90.428	97.705	105.256	113.540	..
Remuneración de los asalariados	42.515	45.667	48.538	52.344	55.994
Excedente de explotación bruto/Renta mixta	34.077	37.713	41.231	44.775	48.693
España							
Producto interior bruto a precios de mercado ^e	630.263	680.678	729.206	782.929	841.042	908.450	980.954
Índice de volumen encadenado del PIB	100,0	103,6	106,5	109,7	113,3	117,4	122,0
Valor añadido bruto a precios básicos ^e	570.560	618.252	661.517	706.932	756.669	813.434	873.703
Remuneración de los asalariados	312.176	334.707	355.261	378.561	401.102	427.402	456.059
Excedente de explotación bruto/Renta mixta	255.488	280.393	303.245	325.728	352.121	381.903	415.644

FUENTES: IEA. Contabilidad regional anual de Andalucía. Base 2000. Serie 1995-2005
INE. Contabilidad nacional de España. Base 2000. Serie 2000-2006

^aEstimación provisional para Andalucía.

^bEstimación provisional.

^cEstimación avance para Andalucía y provisional para España.

^dEstimación provisional para España.

^ePrecios corrientes.

17.2. Distribución provincial del valor añadido bruto regional a precios básicos. Año 2005*
(porcentaje)

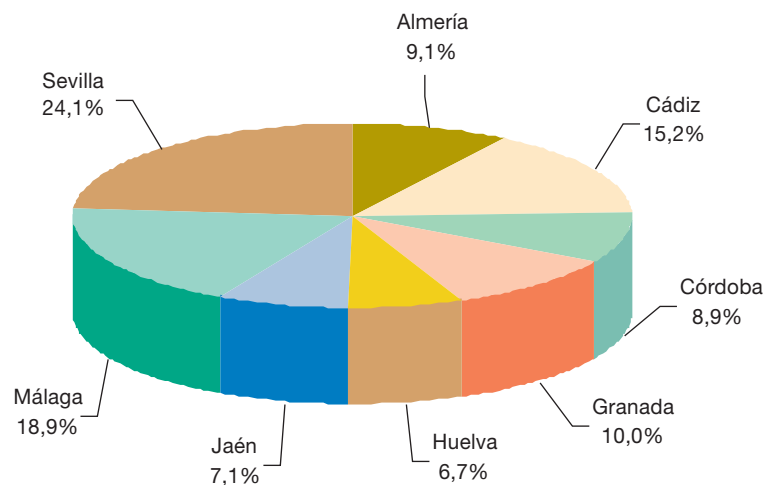

FUENTE: INE. Contabilidad regional de España. Base 2000. Serie 2000-2006

*Estimación provisional.

Contabilidad regional de España. Base 2000. Serie 2000-2007. INE. Se trata de un conjunto de operaciones, cuadros y tablas cuyo fin es dar una visión sistemática y comparable de la actividad económica de las regiones españolas. El INE elabora

la Contabilidad regional desde 1980, sufriendo en este período varios cambios de base.

Esta publicación está integrada en el Sistema Europeo de Cuentas (SEC) y utiliza las definiciones y normas establecidas por dicho sistema.

Contabilidad regional anual de Andalucía. Base 2000. Serie 1995-2005. IEA. A partir de las nuevas estructuras proporcionadas por el Marco input-output del año 2000 (MIOAN-00), se da continuidad al Sistema de Cuentas Económicas de Andalucía.

Se incorporan diferentes cambios conceptuales y estadísticos respecto a la información publicada en la anterior base contable correspondiente al año 1995. Las diferentes modificaciones tienen por objeto la mejora en la fiabilidad y precisión de las estimaciones

y afectan no sólo a los procesos de obtención de los agregados anuales sino también a la utilización de nuevas fuentes estadísticas.

A su vez da cumplimiento a las recomendaciones de EUROSTAT, sobre la necesidad de realizar un cambio de base en las estimaciones contables cada cinco años.

Esta actividad sigue la metodología del Sistema Europeo de Cuentas nacionales y regionales (SEC-95), vigente en la Unión Europea.

17.3. Cuadro macroeconómico de Andalucía. Año 2005^a

(precios corrientes)

	Miles de euros	%
Demanda		
Gasto en consumo final regional	104.379.703	82,13%
Gasto en consumo individual de los hogares regional ^b	76.424.555	60,14%
Gasto en consumo de las AAPP e ISFLSH ^c	27.955.148	22,00%
Formación bruta de capital	42.316.568	33,30%
Demanda regional	146.696.271	115,43%
Saldo exterior	-19.611.259	-15,43%
Producto interior bruto a precios de mercado	127.085.012	100,00%
Oferta		
Valor añadido bruto total a precios básicos	113.540.437	89,34%
Valor añadido bruto de las ramas primarias a precios básicos	6.291.667	4,95%
Valor añadido bruto de las ramas industriales a precios básicos	13.930.333	10,96%
Valor añadido bruto de la construcción a precios básicos	15.336.681	12,07%
Valor añadido bruto de las ramas de servicios a precios básicos	77.981.756	61,36%
Impuestos netos sobre los productos	13.544.575	10,66%
Producto interior bruto a precios de mercado	127.085.012	100,00%
Renta		
Remuneración de asalariados
Excedente bruto de explotación/Rentas mixtas
Impuestos netos sobre la producción e importaciones
Producto interior bruto a precios de mercado

FUENTE: IEA. Contabilidad regional anual de Andalucía. Base 2000. Serie 2000-2005

^aEstimación avance.

^bIncluye la adquisición de bienes y servicios realizados por los hogares residentes dentro y fuera del territorio económico.

^cAA.PP.: Administraciones Públicas. ISFLSH: Institución sin fines de lucro al servicio de los hogares.

Producto Interior Bruto a precios de mercado (PIBpm) = Valor Añadido Bruto (VAB) a precios básicos + impuestos netos sobre los productos excluido el IVA+ Impuesto sobre el Valor Añadido (IVA) = Remuneración de Asalariados (RA) + Excedente Bruto de Explotación (EBE)/ Rentas Mixtas (RM) + impuestos netos sobre los productos + otros impuestos netos sobre la producción = Gasto en consumo final regional (Gasto en consumo individual de los hogares regional + gasto en consumo individual de las administraciones públicas e instituciones sin fines de lucro al servicio de los hogares + gasto en consumo colectivo) + Formación Bruta de Capital (FBC) + exportación de bienes y servicios a precios de mercado (FOB) – importación de bienes y servicios a precios de mercado (CIF).

17.4. Evolución de la tasa de crecimiento interanual del índice de volumen encadenado del producto interior bruto a precios de mercado^a de Andalucía. 1^{er} trimestre de 2006 - 4^o trimestre de 2007^b

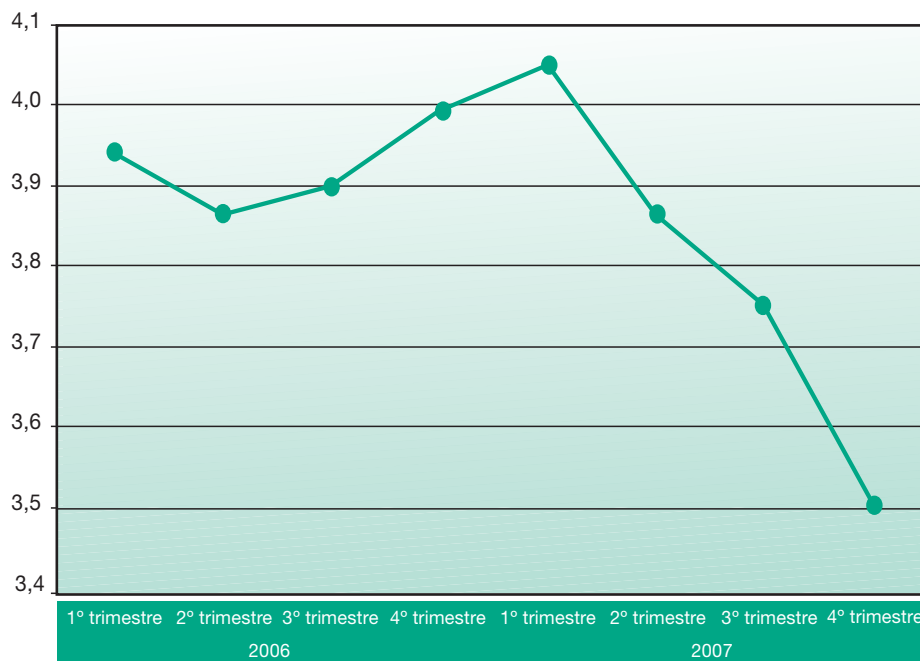

FUENTE: IEA. Contabilidad regional trimestral de Andalucía. Base 2000

^aDatos corregidos de estacionalidad y efecto calendario.

^bDatos avance.

17.5. Crecimiento del producto interior bruto y sus componentes. Años 2007*

(tasa de variación interanual)

	Precios corrientes (%)	Índices de volumen encadenados (%)
Agricultura, ganadería y pesca	3,4	0,6
Valor añadido bruto no agrario	7,7	4
Industria	5,2	2,5
Construcción	8,4	3,7
Servicios	8	4,3
Valor añadido bruto a precios básicos	7,5	3,8
Impuestos netos sobre los productos	2,1	3,5
Producto interior bruto a precios de mercado	6,9	3,8

FUENTE: IEA. Contabilidad regional trimestral de Andalucía. Base 2000

*Datos avance.

Para más información:

- IEA. Contabilidad regional anual de Andalucía. Base 2000. Serie 1995-2005
- IEA. Contabilidad regional trimestral de Andalucía. Base 2000
- INE. Contabilidad nacional de España. Base 2000. Serie 2000-2006
- INE. Contabilidad regional de España. Base 2000. Serie 2000-2007