

Andalucía Datos Básicos 2009

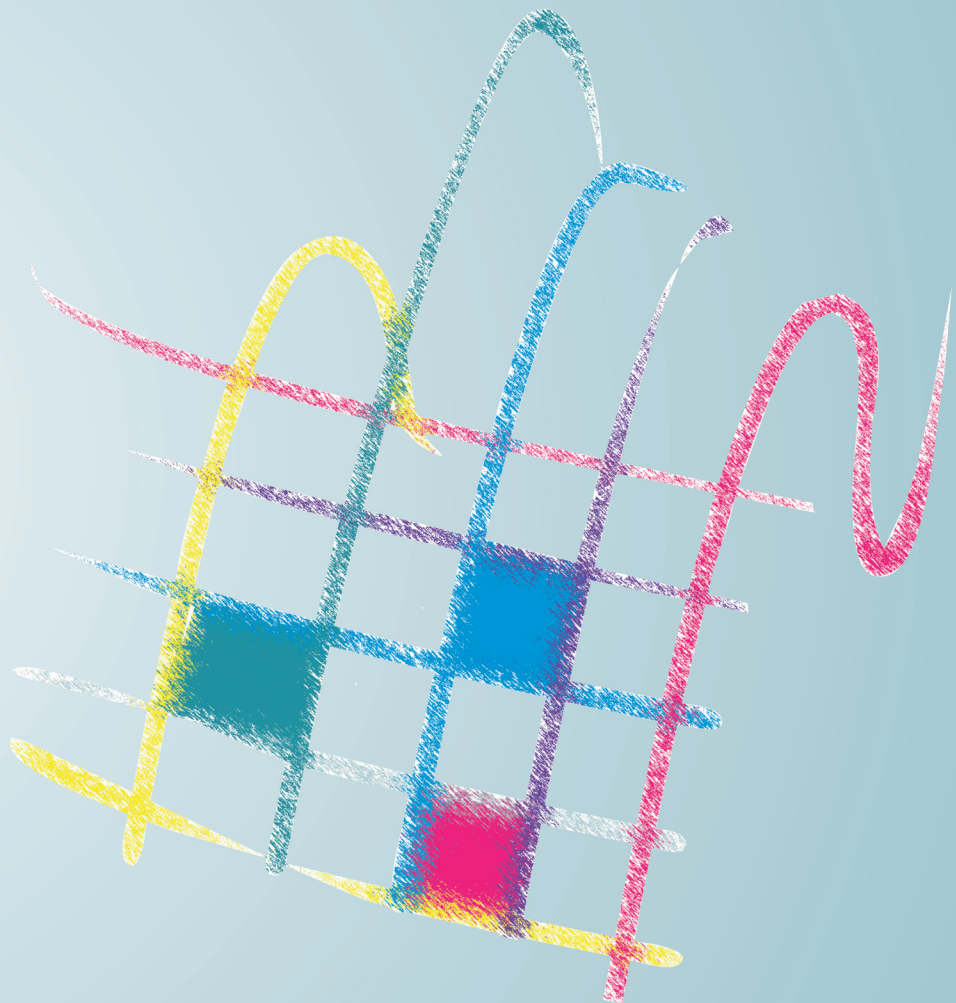

Instituto de Estadística de Andalucía
CONSEJERÍA DE ECONOMÍA Y HACIENDA

Andalucía

Datos Básicos

2009



Instituto de Estadística de Andalucía
CONSEJERÍA DE ECONOMÍA Y HACIENDA

Datos catalográficos

Andalucía : datos básicos 2009 / Instituto de Estadística de Andalucía.
-- Sevilla : IEA, 2009

91 p. ; 24 cm. -- (Estadísticas de síntesis)

D.L. SE. 1705-2001
ISSN 1136-5129

1. Estadísticas. 2. Andalucía. I. Instituto de Estadística de Andalucía. II. Serie

908(460.35)(083.41)

Internet

Andalucía Datos Básicos se difunde íntegramente a través de internet en el WEB del IEA, accesible en la dirección electrónica
<http://www.juntadeandalucia.es/institutodeestadistica>
Año de edición: 2009 Instituto de Estadística de Andalucía

Instituto de Estadística de
Andalucía
I.S.S.N.: 1136-5129
Depósito Legal: SE. 1705-2001
Tirada: 3.000 ejemplares

Índice

1	Territorio y medio ambiente	6
2	Población	13
3	Educación	20
4	Mercado de trabajo	25
5	Recursos sanitarios y salud de la población	32
6	Sector primario	38
7	Sector industrial	43
8	Urbanismo, vivienda y construcción	47
9	Transportes y comunicaciones	53
10	Precios, comercio y turismo	57
11	Actividad financiera y empresarial	63
12	Cuentas de las administraciones públicas	70
13	Servicios sociales y protección social	74
14	Cultura	77
15	Tiempo libre	80
16	Participación social y administración de justicia	83
17	Grandes cifras de la economía andaluza	88

Símbolos y abreviaturas

-	Valor nulo	m³	Metro cúbico
..	Dato no disponible	hm³	Hectómetro cúbico
%	Tanto por ciento	°C	Grado Celsius
<	Menor que	€	Euro
>	Mayor que	L	Litro
Nº, núm	Número	ha	Hectárea
hab	Habitantes	t	Tonelada métrica
km	Kilómetro	mg	Microgramo
m²	Metro cuadrado	MWh	Megavatio hora
km²	Kilómetro cuadrado	tep	Tonelada equivalente de petróleo
ktep	Kilotep	SO₂	Dióxido de azufre
NO₂	Dióxido de nitrógeno	CO	Monóxido de carbono

IEA Instituto de Estadística de Andalucía

INE Instituto Nacional de Estadística

INEM Instituto de Empleo

SOFRES, AM SOFRES Audiencia de Medios

1 Territorio y medio ambiente

En este capítulo se ofrece una selección de tablas que exponen algunos aspectos relativos al territorio, como la extensión superficial o los usos y coberturas vegetales del suelo, y al medio ambiente, sobre el

que se proporcionan datos concernientes a la calidad y las políticas de protección de los espacios naturales y sus características y estado de conservación.

1.1. Extensión superficial y número de municipios por provincia. Año 2008

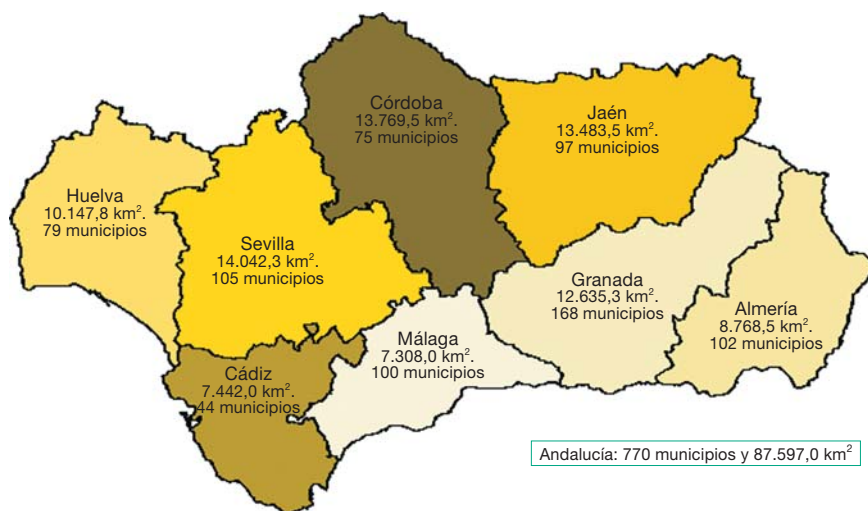

FUENTE: IEA. Sistema de Información Multiterritorial de Andalucía (SIMA)

1.2. Municipios según extensión superficial por provincia. Año 2008

	Almería	Cádiz	Córdoba	Granada	Huelva	Jaén	Málaga	Sevilla	Andalucía
Menos de 30 km ²	30	6	12	64	14	6	37	30	199
De 30 a 49 km ²	20	5	7	26	14	19	21	13	125
De 50 a 99 km ²	31	12	13	46	16	24	20	20	182
De 100 a 199 km ²	8	10	21	19	17	29	19	20	143
De 200 a 499 km ²	12	9	16	11	17	17	2	18	102
Más de 500 km ²	1	2	6	2	1	2	1	4	19
Total	102	44	75	168	79	97	100	105	770

FUENTE: Consejería de Vivienda y Ordenación del Territorio. Instituto de Cartografía de Andalucía

1.3. Usos y coberturas vegetales del suelo en Andalucía. Año 2003*

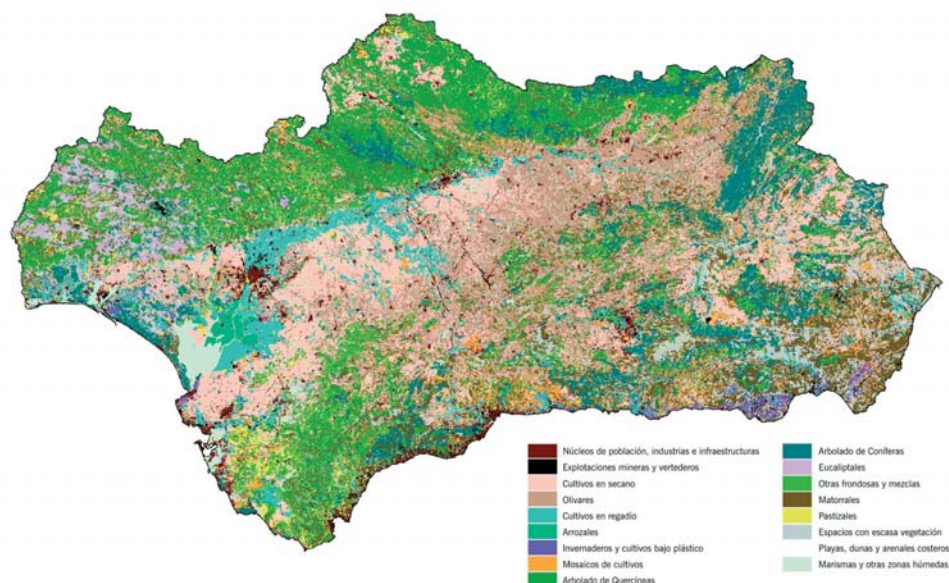

FUENTE: Consejería de Medio Ambiente

*Información extraída del análisis de cartografía a escala 1:25.000.

Estadística de usos y coberturas vegetales del suelo en Andalucía. Consejería de Medio Ambiente. Se realiza con el objetivo de disponer de información detallada y actualizada de los usos y coberturas vegetales del suelo en Andalucía, su distribución y evolución. Para ello, se explota esta-

dísticamente, a distintas escalas espaciales, la base de datos sobre coberturas vegetales que surge del tratamiento digital de imágenes de satélite de la Comunidad Autónoma andaluza y de su posterior interpretación.

1.4. Cumbres montañosas de Andalucía* (metros)

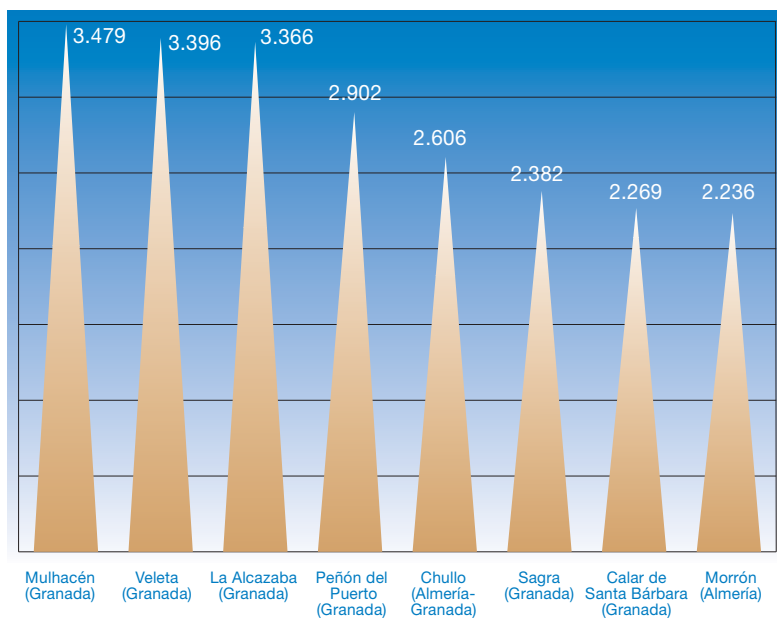

FUENTE: Instituto Geográfico Nacional. Atlas nacional de España

*Las cumbres se han elegido por ser las visualmente dominantes de su entorno, pero no tienen por qué ser necesariamente las más altas.

1.5. Demanda media de agua según cuenca por uso y balance hídrico. Año 2008

Cuenca	Uso (porcentaje)				Balance final (hm ³ /año)		
	Urbana	Industrial	Agraria	Otras	Demandas	Recursos	Balance
Guadalquivir	11,1	1,7	87,3	..	4.016	3.362	-654
Mediterránea Andaluza	21,2	4,0	72,8	1,9	1.516	1.220	-296
Atlántica Andaluza	546	826	280
Tinto-Odiel-Piedras	12,7	27,7	58,2	1,4	344
Guadalete-Barbate	19,6	4,6	71,8	4,0	202
Guadiana I	31,3	6,3	62,5	..	16	12	-4
Segura	10,6	..	89,4	..	47	6	-41
Total	14,1	3,3	81,9	0,7	6.141	5.426	-715

FUENTE: Consejería de Medio Ambiente

Estadística de repoblaciones forestales en Andalucía. Consejería de Medio Ambiente. Determina el tipo de repoblación, la superficie repoblada y los costes de las mismas en montes públicos y privados, mediante el estudio de las siguientes variables: hectáreas repobladas por especie y tipo de repoblación en montes públicos

y de particulares, costes totales y unitarios de las repoblaciones y distribución de los costes en semillas, plantones, maquinaria, mano de obra y otros costes. Las repoblaciones se consideran según sean preferentemente protectoras o productoras.

1.6. Superficie repoblada en actuaciones de reforestación por provincia. Año 2008

(ha)

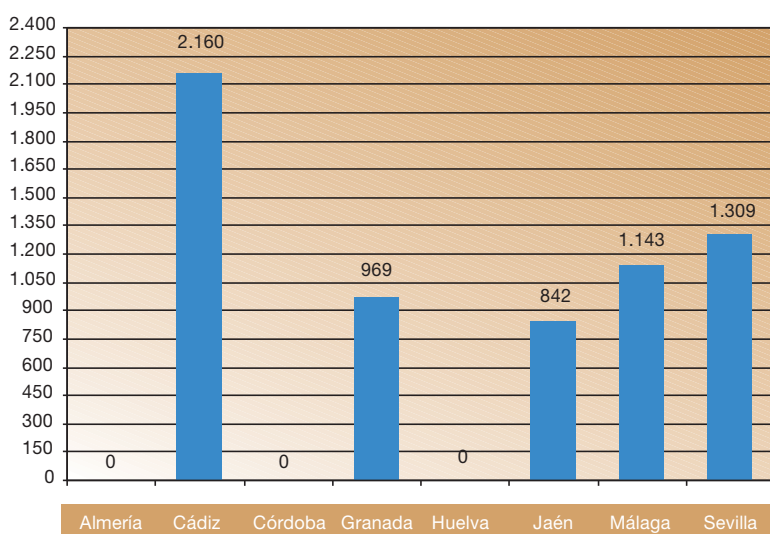

FUENTE: Consejería de Medio Ambiente. Sistema de Apoyo para el seguimiento de Expedientes y Actuaciones

1.7. Evolución de la superficie incendiada según tipo en Andalucía. Años 1991-2008 (ha)

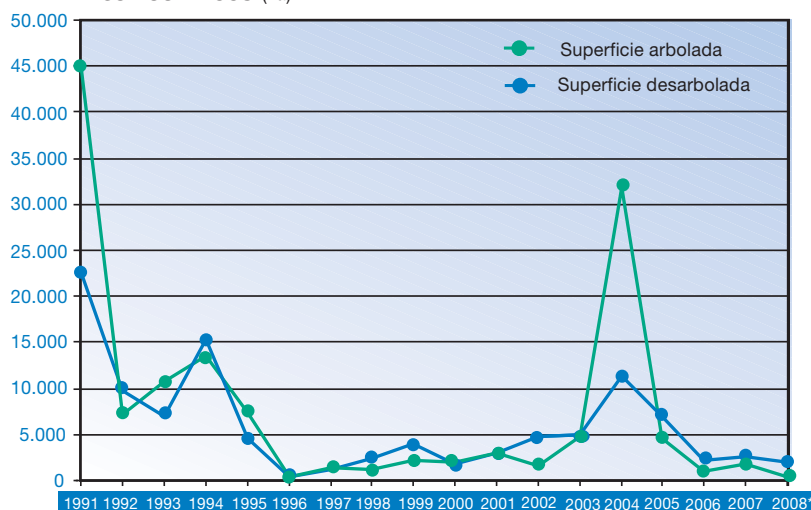

FUENTES: Años 1987-1992: Consejería de Agricultura y Pesca
Años 1993-2008: Consejería de Medio Ambiente

*Datos provisionales.

Estadística de incendios forestales en Andalucía. Consejería de Medio Ambiente. El objetivo de esta actividad es responder a las necesidades de información de la Administración y del sector forestal, sobre las superficies afectadas por los incendios forestales en cada provincia y en Andalucía. Por ello, se analizan las siguientes variables: número de siniestros forestales, conatos, incendios forestales, superficies recorridas por el fuego, causas de incendios, medios y recursos asignados al incendio, duración, horas de comienzo, etc.

1.8. Distribución de los incendios forestales según causa en Andalucía. Año 2008* (porcentaje)

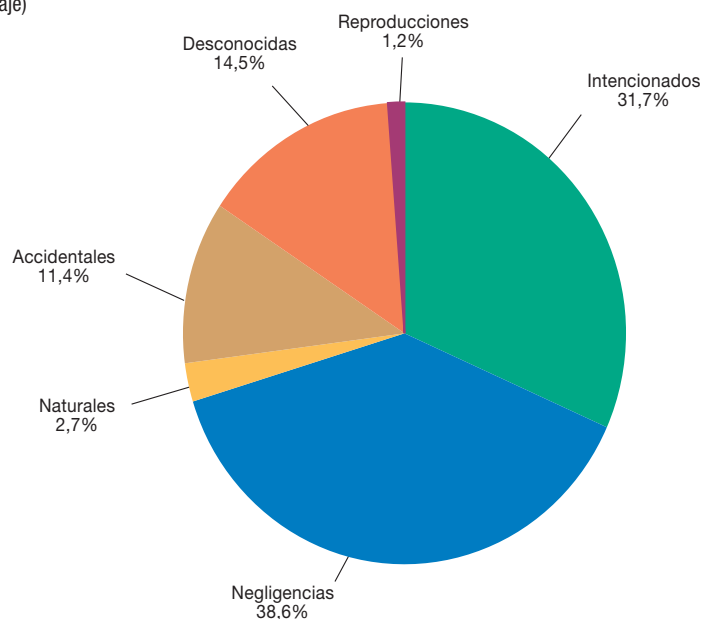

FUENTE: Consejería de Medio Ambiente

*Datos provisionales.

1.9. Precipitaciones en Andalucía. Año 2008 (L/m²)

Área geográfica	Enero	Febrero	Marzo	Abril	Mayo	Junio	Julio	Agosto	Septiembre	Octubre	Noviembre	Diciembre	Total anual
Sierra Morena Oriental	73,8	62,1	29,7	185,3	58,6	0,7	8,9	-	64,0	86,0	20,4	71,9	661,4
Sierra Morena Occidental	62,0	72,6	46,7	119,8	39,4	0,1	4,7	0,2	74,3	94,1	17,8	46,6	578,3
Alto Guadalquivir	77,1	68,4	29,5	142,0	37,9	0,6	6,9	1,0	66,7	114,0	32,7	51,8	628,6
Medio Guadalquivir	115,2	57,3	32,1	101,0	29,6	0,2	0,8	0,1	58,8	203,1	104,5	92,1	794,8
Medio-Bajo Guadalquivir	126,8	74,7	39,9	92,1	34,2	0,2	0,7	-	66,8	166,8	122,9	117,3	842,4
Bajo Guadalquivir	173,4	76,4	33,5	211,4	54,6	1,8	3,7	-	71,1	158,3	105,0	116,0	1.005,2
Sierras Subbéticas Orientales	69,3	57,8	31,1	58,3	16,5	0,8	0,1	-	96,9	111,5	75,9	54,4	572,6
Sierras Subbéticas Centrales	73,1	47,9	14,1	142,7	53,6	1,5	4,1	-	44,7	79,2	35,6	47,2	543,7
Sierras Subbéticas Occidentales	67,5	49,9	9,6	161,7	54,4	4,4	5,8	2,8	47,2	74,0	45,4	46,3	569,0
Surco Intrabético Septentrional	61,7	42,7	11,4	141,3	58,7	4,3	6,8	0,6	63,6	72,5	41,9	41,4	546,9
Surco Intrabético Central	62,5	38,3	16,5	122,7	64,7	5,4	10,5	0,1	48,6	58,5	67,7	48,6	544,1
Surco Intrabético Occidental	58,6	32,5	15,9	120,3	66,0	10,7	8,0	0,1	41,9	90,2	66,9	59,6	570,7
Sierras Penibéticas Septentrionales	58,1	25,5	19,1	73,9	47,9	1,4	1,1	-	50,6	115,0	70,0	48,7	511,3
Sierras Penibéticas Centrales	51,9	32,1	17,1	63,2	52,8	12,0	3,4	0,1	36,7	82,9	67,1	56,4	475,7
Sierras Penibéticas Occidentales	51,1	39,0	16,1	82,6	38,9	2,2	0,5	0,1	65,6	96,6	76,4	58,3	527,4
Litoral Oriental Almería	26,3	33,3	3,3	8,7	40,0	0,1	1,0	-	17,5	40,8	76,6	46,4	294,0
Litoral Occidental Almería	66,3	28,0	17,2	74,6	89,6	14,4	1,1	0,5	44,5	61,5	59,1	53,4	510,2
Litoral Costa del Sol	54,8	20,1	10,3	45,1	47,9	32,6	2,6	1,0	40,8	59,3	42,8	39,6	396,9
Litoral Gaditano	80,1	21,4	5,1	7,7	42,8	16,9	5,0	0,8	46,8	71,7	49,4	20,5	368,2
Litoral Onubense	55,6	24,5	7,2	12,1	38,9	3,7	4,5	0,1	35,8	45,7	46,6	16,9	291,6

FUENTE: Consejería de Medio Ambiente

1.10. Temperaturas máximas y mínimas en Andalucía. Año 2008

(media mensual en °C)

	Enero	Febrero	Marzo	Abril	Mayo	Junio	Julio	Agosto	Septiembre	Octubre	Noviembre	Diciembre
Almería												
Mínima	9,7	11,6	11,4	13,3	15,1	18,4	21,6	22,6	19,8	16,6	10,0	8,2
Máxima	18,7	18,9	20,9	23,0	23,8	28,4	31,3	31,8	28,1	24,2	18,9	16,2
Cádiz												
Mínima	11,0	10,0	11,3	13,2	12,7	19,3	21,0	16,5	19,4	13,5	10,5	9,2
Máxima	17,1	18,6	17,8	21,5	22,0	26,2	26,9	30,3	25,1	23,2	17,5	14,3
Córdoba												
Mínima	4,6	7,0	5,5	9,1	12,2	15,6	17,9	18,5	16,5	12,6	4,5	3,2
Máxima	15,5	18,1	19,8	22,2	23,7	33,3	35,6	36,0	28,5	23,5	16,4	12,7
Granada												
Mínima	0,5	2,7	4,1	6,8	9,3	12,1	15,3	14,8	12,5	9,1	2,7	1,6
Máxima	13,4	15,2	18,4	20,2	21,1	28,3	32,4	32,5	25,8	20,6	14,0	11,4
Huelva												
Mínima	7,1	8,8	8,4	10,6	12,0	16,1	18,2	18,7	17,3	13,5	7,4	6,2
Máxima	18,4	18,5	20,4	22,1	22,2	29,8	31,9	33,1	28,2	23,1	19,4	15,8
Jaén												
Mínima	6,6	7,8	7,1	11,0	12,1	17,8	19,9	21,1	17,0	13,0	6,7	4,4
Máxima	14,1	15,2	16,7	20,1	20,4	28,8	31,9	32,6	26,2	20,7	13,6	11,0
Málaga												
Mínima	10,8	10,3	10,1	14,0	14,1	19,5	22,7	23,5	19,6	17,1	11,5	9,7
Máxima	17,5	17,7	21,2	21,7	24,8	27,0	30,2	31,2	28,1	23,4	18,7	15,8
Sevilla												
Mínima	6,7	9,4	8,2	11,1	12,8	17,5	18,6	18,5	16,9	13,8	6,1	4,6
Máxima	17,7	19,7	21,6	23,7	24,3	34,4	35,6	35,6	29,3	24,3	18,5	14,6

FUENTE: Consejería de Medio Ambiente

Estadística de niveles de inmisión de contaminantes a la atmósfera en Andalucía. Consejería de Medio Ambiente. Permite conocer los niveles de contaminación en localidades

andaluzas con posibilidad de riesgos de inmisión, mediante el estudio de partículas totales en suspensión, dióxido de azufre, óxidos de nitrógeno, monóxido de carbono, ozono e hidrocarburos.

1.11. Días con situación no admisible* de contaminación atmosférica por provincia. Año 2008

Provincia	Municipio	Estación	SO ₂	Partículas en suspensión	NO ₂	Ozono
Almería	Almería	El Boticario	-	-	-	38
		Mediterráneo	-	92	-	4
	Benahadux	Benahadux	-	1	-	28
		Carboneras	-	6	-	-
	Cuevas Del Almanzora	Pza. Del Castillo	-	31	-	-
		Palomares	-	91	-	-
		Villaricos	-	24	-	-
	Ejido (El)	El Ejido	-	112	-	16
		Níjar	-	9	-	20
	Níjar	Agua Amarga	-	-	-	17
		Campohermoso	-	10	-	17
		La Joya	-	-	-	33
		Níjar	-	6	-	29
		Rodalquilar	-	49	-	34
Algar		-	23	-	-	
Cádiz	Algar	Algar	-	5	-	-
		Algeciras Eps	-	34	-	-
	Algeciras	Rinconcillo	-	64	-	39
		Arcos De La Frontera	-	47	-	-
	Barrios (Los)	Jedula	-	-	-	9
		Cortijillos	-	9	-	1
		Alcornocales	-	59	-	-
	Cádiz	Palmones	-	24	-	-
		Los Barrios	-	33	-	13
		Avda. Marconi	-	54	-	27
	Jerez De La Frontera	Cartuja	-	42	-	5
		Jerez-Chapín	-	97	-	-
	Línea De La Concepción (La)	El Zabal	-	40	-	21
		La Línea	-	79	-	31
		Prado Del Rey	-	12	-	7
		Rio San Pedro	-	11	-	21
	Puerto Real	-	-	-	-	
	San Fernando	-	1	-	-	
San Roque	-	-	-	-		

Continúa ►

Continuación

1.11. Días con situación no admisible* de contaminación atmosférica por provincia. Año 2008

Provincia	Municipio	Estación	SO ₂	Partículas en suspensión	NO ₂	Ozono	
Córdoba	Córdoba	Colegio Carteya	-	20	2	4	
		Estación De Ffcc S. Roque	-	-	4	-	
		Guadarranque	1	-	-	1	
		Asomadilla	-	15	-	51	
		Lepanto	-	48	-	34	
Granada	Villaviciosa De Córdoba	El Vacar	-	8	-	-	
		Campus De Cartuja	-	6	-	-	
		Granada-Norte	-	86	-	28	
Huelva	Motril	Paseos Universitarios	-	83	-	-	
		Motril	-	10	-	-	
	Almonte	Matalascañas	-	4	-	17	
		Cartaya	-	-	-	23	
	Huelva	Campus El Carmen	-	24	-	22	
		La Orden	-	13	-	31	
		Los Rosales	-	7	-	-	
	Moguer	Moguer	Marismas Del Titán	-	15	-	-
			Pozo Dulce	-	26	-	-
			El Arenosillo	-	-	-	36
Niebla		Mazagón	-	5	-	26	
		Moguer	-	10	-	-	
		Niebla	2	62	-	-	
		Palos De La Frontera	1	14	-	15	
Jaén	Punta Umbria	Palos	-	32	-	-	
		Punta Umbria	-	21	-	-	
	San Juan Del Puerto	San Juan Del Puerto	-	7	-	-	
		Valverde Del Camino	-	28	-	-	
	Bailén	Bailén	-	87	-	-	
		Jaén	-	-	-	71	
Málaga	Málaga	Las Fuentezuelas	-	-	-	71	
		Ronda Del Valle	-	56	-	44	
		Torredonjimeno	-	9	-	-	
		Villanueva Del Arzobispo	-	39	-	-	
		Campanillas	-	7	-	-	
Sevilla	Marbella	Carranque	-	80	-	10	
		El Atabal	-	57	-	26	
	Alcalá De Guadaira	Marbella	-	11	-	25	
		Alcalá De Guadaira	-	22	-	52	
	Dos Hermanas	Dos Hermanas	-	-	-	46	
		Cobre las Cruces	-	3	-	20	
	Sevilla	Mairena Del Aljarafe	Aljarafe	-	47	-	66
			Sierra Norte	-	13	-	27
		San Nicolás Del Puerto	Bermejales	-	81	-	36
			Centro	-	-	-	38
Sevilla		Príncipes	-	-	1	-	
		Ranilla	-	-	3	-	
Torneo	Torneo	San Jerónimo	-	-	1	33	
		Santa Clara	-	44	-	56	
		Torneo	-	2	1	4	

FUENTE: Consejería de Medio Ambiente

*Se consideran situaciones de inmisión atmosférica no admisible aquellas que se caracterizan como malas o muy malas según los criterios de cálculo que establece el R.D. 1073/2002. Para cada parámetro controlado los criterios son:

SO₂: para el cálculo del índice se tiene en cuenta el valor límite medido en 24 horas que establece la Directiva 1999/30 (valor medio diario superior a 125 µg/m³). No obstante, si se supera el valor límite horario fijado en la misma directiva (470 µg/m³), la calidad del aire será considerada "mala" y siempre que se supere el umbral de alerta (valor durante 3 horas consecutivas superior a 500 µg/m³), la calidad del aire será considerada "muy mala".

Partículas en suspensión: para el cálculo del índice se tiene en cuenta el valor límite medido en 24 horas que establece la Directiva 1999/30 (valor medio diario superior a 70 µg/m³).

NO₂: para el cálculo del índice se tiene en cuenta el valor límite horario que establece la Directiva 1999/30 (290 µg/m³). Siempre que se supere el umbral de alerta (400 µg/m³ durante 3 horas consecutivas), la calidad del aire será considerada "muy mala".

Ozono: para el cálculo del índice se tiene en cuenta el valor objetivo para la protección a la salud fijado en la nueva Directiva (valor octohorario de 120 µg/m³). Siempre que se supere el valor de información a la población (valor horario de 180 µg/m³), la calidad del aire será considerada "mala" y si se supera el umbral de alerta para la población (valor horario de 240 µg/m³), la calidad del aire se considerará "muy mala".

Para más información:

- Consejería de Medio Ambiente. Estadística de usos y coberturas vegetales del suelo en Andalucía
- Consejería de Medio Ambiente. Estadística de repoblaciones forestales en Andalucía
- Consejería de Medio Ambiente. Estadística de incendios forestales en Andalucía
- Consejería de Medio Ambiente. Estadística de niveles de inmisión de contaminantes a la atmósfera en Andalucía
- Consejería de Medio Ambiente. Medio ambiente en Andalucía. Informe anual
- IEA. Sistema de Información Multiterritorial de Andalucía

2 Población

En este capítulo se incluye la información más básica y actualizada disponible sobre la población andaluza: datos relativos a su estructura, al Movimiento Natural de la Población (MNP) y a las varia-

ciones residenciales, es decir, a los movimientos migratorios que se producen desde o hacia Andalucía.

2.1. Crecimiento relativo de la población andaluza en el periodo 1998-2008 (porcentaje)

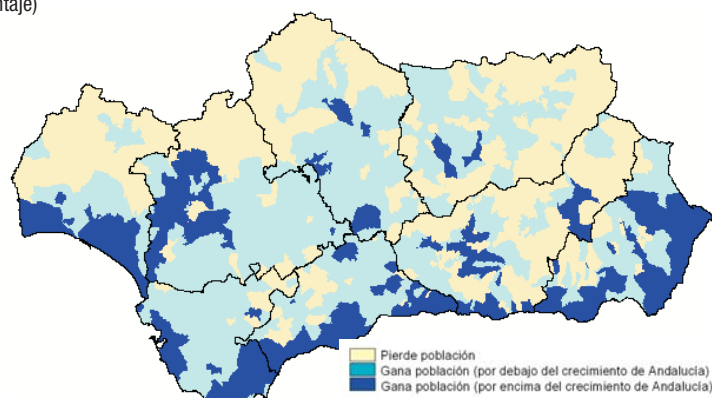

FUENTES: INE. Revisión del Padrón Municipal de Habitantes a 1 de enero de 1998
INE. Revisión del Padrón Municipal de Habitantes a 1 de enero de 2008

2.2. Población por sexo y provincia. Año 2008

	Población		Total	Variación 2007-2008	Densidad de población
	Hombres	Mujeres			
Andalucía					
Almería	343.716	323.919	667.635	21.002	76,14
Cádiz	608.616	611.851	1.220.467	13.124	164,00
Córdoba	392.658	406.164	798.822	6.640	58,01
Granada	447.280	453.940	901.220	17.121	71,33
Huelva	252.394	255.521	507.915	10.244	50,05
Jaén	332.568	334.870	667.438	2.696	49,50
Málaga	773.012	790.249	1.563.261	45.738	213,91
Sevilla	921.256	954.206	1.875.462	26.194	133,56
Total	4.071.500	4.130.720	8.202.220	142.759	93,64
España	22.847.737	23.310.085	46.157.822	957.085	91,22

FUENTES: INE. Revisión del Padrón Municipal de Habitantes a 1 de enero de 2007
INE. Revisión del Padrón Municipal de Habitantes a 1 de enero de 2008
IEA. Sistema de Información Multiterritorial de Andalucía

Censo de Población de Andalucía 2001. El Censo de Población es una fuente estadística para el conocimiento demográfico de la población española, y de la andaluza en particular, de indudable interés. Se realiza cada diez años y entre sus objetivos destacan el determinar el número de habitantes de cada ámbito territorial así como el

conocimiento de determinadas características demográficas, culturales, económicas y sociales de los mismos, facilitando una imagen estructural de la población que sirve de base a la Administración y multitud de usuarios para la toma de decisiones y la investigación.

2.3. Población según sexo y grupo de edad por provincia. Año 2008 (porcentaje)

	Andalucía	Almería	Cádiz	Córdoba	Granada	Huelva	Jaén	Málaga	Sevilla	España
Hombres										
De 0 a 14 años	16,77	16,64	17,19	16,53	16,01	16,12	16,64	16,48	17,46	14,99
De 15 a 64 años	70,69	72,62	71,72	68,92	70,15	71,58	67,95	70,77	71,00	70,84
De 65 y más años	12,54	10,74	11,09	14,55	13,85	12,30	15,40	12,75	11,55	14,17
Mujeres										
De 0 a 14 años	15,58	16,75	16,06	14,97	14,63	15,06	15,45	15,37	15,95	13,87
De 15 a 64 años	67,82	68,82	69,17	65,46	67,31	68,30	64,47	68,77	68,11	67,28
De 65 y más años	16,60	14,43	14,77	19,57	18,06	16,64	20,09	15,86	15,94	18,85

FUENTE: INE. Revisión del Padrón Municipal de Habitantes a 1 de enero de 2008

Con referencia a 1 de noviembre de 2001 se realizó el último censo disponible. Por primera vez en la historia censal se han utilizado cuestionarios personalizados, para lo que se ha aprovechado la información contenida en el Padrón Municipal de Habitantes. En el ámbito territorial de Andalucía, el

Instituto de Estadística de Andalucía (IEA) ha participado con el Instituto Nacional de Estadística (INE) en la elaboración de este censo, al igual que en el anterior de 1991, a través del correspondiente convenio de colaboración.

2.4. Pirámide de población de Andalucía. Años 1991 y 2008 (población relativa sobre 1.000)

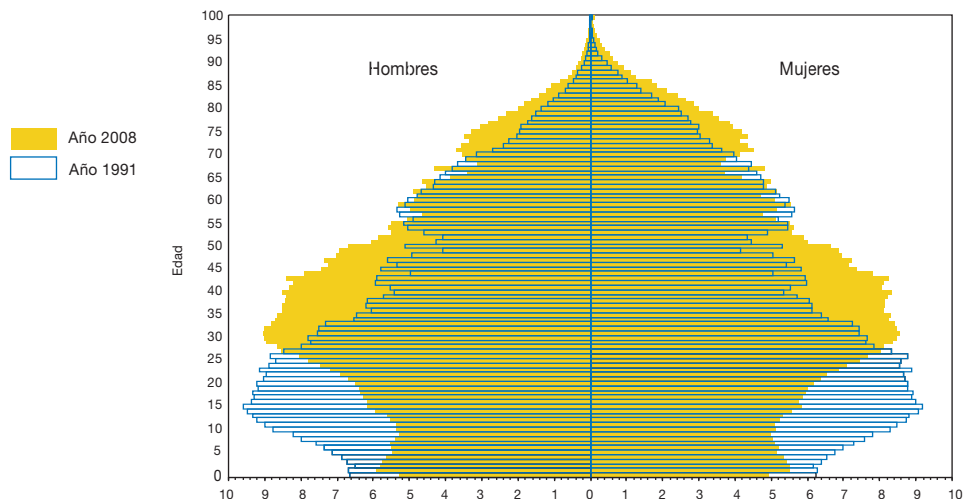

FUENTES: INE-IEA. Censo de población de 1991
INE. Revisión del Padrón Municipal de Habitantes a 1 de enero de 2008

Padrón Municipal de Habitantes (PMH). El PMH es la relación de habitantes de cada municipio, con nombre, apellidos y domicilio, que debe ser permanentemente actualizado. Es, por tanto, un registro administrativo, pero tiene también utilidad estadística al proporcionar un recuento de la población y el conocimiento de importantes variables demográficas, tales como el sexo y la edad.

El PMH se rectificaba anualmente (eran las llamadas rectificaciones padronales) y se renovaba completamente cada cinco años (las denominadas

renovaciones padronales) hasta la entrada en vigor de la Ley 4/1996, de 10 de enero, por la que se modifica la Ley 7/1985, de 2 de abril, reguladora de las Bases del Régimen Local en relación con el Padrón municipal. A partir de dicha ley se implantó un padrón continuo a través de la coordinación y confrontación de los padrones de todos los municipios; de este modo se obtienen, a fecha 1 de enero de cada año, las revisiones padronales. El organismo encargado de esa tarea es el INE.

2.5. Población extranjera según nacionalidad por provincia de residencia. Año 2008

	Almería	Cádiz	Córdoba	Granada	Huelva	Jaén	Málaga	Sevilla	Andalucía
Unión Europea	58.964	20.557	9.616	27.645	22.287	5.894	143.219	21.175	309.357
Resto de Europa	4.987	1.161	1.090	1.976	1.263	492	14.399	3.375	28.743
América	20.122	12.202	6.849	16.510	5.523	4.105	54.153	24.454	143.918
Asia	1.687	1.344	912	1.936	628	1.001	8.099	3.110	18.717
África	45.551	7.501	3.456	10.673	7.404	7.073	30.416	10.136	122.210
Resto	19	39	14	35	5	7	146	69	334
Total	131.330	42.804	21.937	58.775	37.110	18.572	250.432	62.319	623.279

FUENTE: INE. Revisión del Padrón Municipal de Habitantes a 1 de enero de 2008

2.6. Crecimiento relativo de la población extranjera por provincia. Años 1998-2008

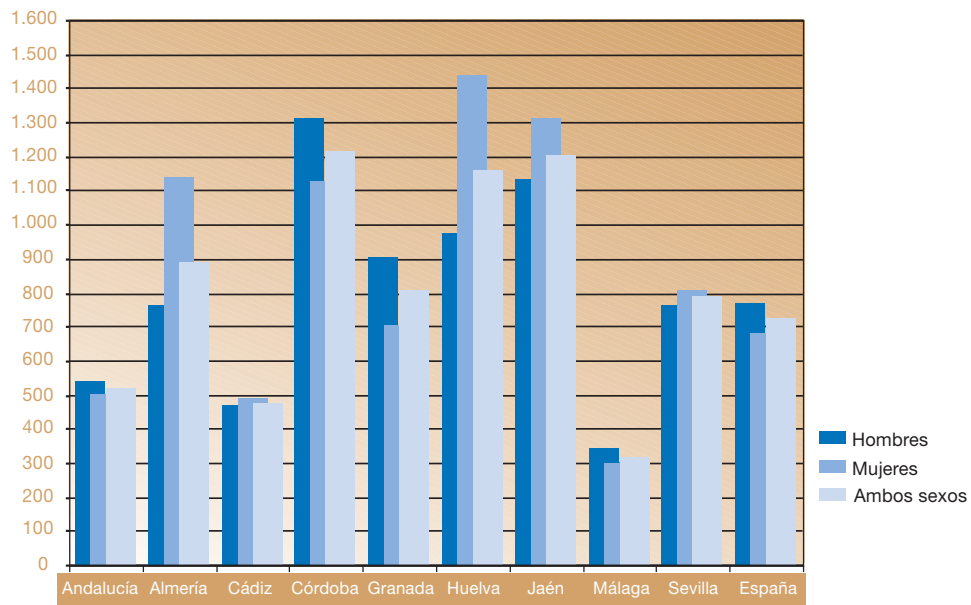

FUENTES: INE. Revisión del Padrón Municipal de Habitantes a 1 de enero de 1998
INE. Revisión del Padrón Municipal de Habitantes a 1 de enero de 2008

2.7. Movimiento natural de la población. Año 2007^a

	Andalucía	Almería	Cádiz	Córdoba	Granada	Huelva	Jaén	Málaga	Sevilla	España
Cifras absolutas										
Matrimonios										
De diferente sexo	40.056	2.830	5.893	3.972	4.178	2.471	3.108	7.240	10.364	201.579
Del mismo sexo	475	23	50	29	38	12	8	165	150	3.193
Nacimientos	96.068	8.475	14.499	8.312	10.413	5.821	6.741	18.324	23.483	492.527
Defunciones	65.215	4.660	8.379	7.206	7.821	4.473	6.444	11.493	14.739	385.361
Defunciones de menores de 1 año	398	31	51	36	57	26	27	67	103	1.704
Crecimiento vegetativo	30.853	3.815	6.120	1.106	2.592	1.348	297	6.831	8.744	107.166
Cifras relativas^b										
Nupcialidad	5,01	4,32	4,95	5,08	4,70	5,02	4,76	4,80	5,70	4,49
Natalidad	12,05	12,92	12,19	10,68	11,74	11,80	10,33	12,18	12,94	10,98
Mortalidad	8,16	7,11	7,04	9,22	8,80	9,09	9,87	7,62	8,10	8,59
Mortalidad infantil	4,14	3,66	3,51	4,32	5,46	4,47	4,00	3,64	4,38	3,46
Crecimiento vegetativo	3,88	5,82	5,15	1,45	2,94	2,72	0,47	4,57	4,84	2,39
Edad media a la maternidad	30,42	29,53	30,42	30,60	30,33	29,93	30,44	30,47	30,77	30,83
Edad media hombres al primer matrimonio	30,69	30,66	30,94	30,15	30,60	30,97	29,86	30,97	30,79	31,99
Edad media mujeres al primer matrimonio	28,82	28,48	29,22	28,31	28,68	28,89	27,82	29,08	29,07	29,82

FUENTES: IEA. Estadísticas del movimiento natural de la población en Andalucía
INE. Movimiento Natural de la Población

^aAcontecimientos clasificados por provincia de residencia.

^bTasas brutas. Se ha empleado como denominador la Estimación de la Población Actual (ePOBa) publicada por el INE.

Natalidad: (Nacimientos/Población)*1.000. **Mortalidad:** (Defunciones/Población)*1.000. **Nupcialidad:** (Matrimonios/Población)*1.000. **Mortalidad infantil:** (Defunciones entre 0 y 1 año/Nacidos vivos)*1.000. **Crecimiento vegetativo:** Diferencia entre los nacimientos y las defunciones.

Movimiento Natural de la Población (MNP).

Las estadísticas del MNP se refieren a los nacimientos, matrimonios y defunciones ocurridos en el territorio español. Es la operación estadística clásica que ha servido para acercarnos al conocimiento de los flujos poblacionales.

La fuente primaria de información son los Registros Civiles que envían mensualmente, a las delegaciones del INE, los boletines de parto, matrimonio y defunción. Estos boletines son cumplimentados en el momento de inscribirse estos hechos demográficos en el Registro Civil.

Los criterios de clasificación de los tres sucesos demográficos que integran el MNP son múltiples. Así, los nacimientos aparecen recogidos según sexo, lugar de nacimiento, edad de los padres, etc. A su vez, las defunciones se clasifican según la edad, lugar de fallecimiento y causa de muerte. Finalmente, para los matrimonios se atiende a la edad, estado civil, profesión de los cónyuges, etc. Con la entrada en vigor de la ley 13/2005, de 1 de julio, por la que se modifica el Código Civil en materia de derecho a contraer matrimonio, se recoge información sobre matrimonios del mismo sexo.

2.8. Indicador coyuntural de fecundidad. Periodo 1996-2007

	Andalucía	Alemania	Francia	Italia	Suecia	España
1996	1,33	1,32	..	1,10	1,60	1,16
2000	1,35	1,38	1,89	1,26	1,54	1,23
2001	1,35	1,35	1,90	1,25	1,57	1,24
2002	1,36	1,34	1,88	1,27	1,65	1,26
2003	1,41	1,34	1,89	1,29	1,71	1,31
2004	1,44	1,36	1,92	..	1,75	1,33
2005	1,46	1,34	1,94	1,32	1,77	1,35
2006	1,51	1,32	2,00	..	1,85	1,38
2007	1,50	1,40

FUENTES: IEA
INE
EUROSTAT

Indicador coyuntural de fecundidad: número medio de hijos por mujer en período de edad fértil.

2.9. Esperanza de vida al nacer por sexo y provincia. Año 2007

	Hombres	Mujeres
Andalucía	76,46	82,52
Almería	76,48	82,19
Cádiz	76,87	82,62
Córdoba	76,93	83,25
Granada	76,33	82,45
Huelva	75,97	81,92
Jaén	76,55	82,65
Málaga	76,52	82,40
Sevilla	75,97	82,63
España*

FUENTE: IEA
*EUROSTAT.

Esperanza de vida al nacer: número medio de años que viviría desde su nacimiento una persona que está sometida a las condiciones de mortalidad del año de referencia.

2.10. Inmigración y emigración de Andalucía por sexo y provincia. Año 2007^a

	Inmigraciones		Emigraciones		Saldo migratorio		Tasas ^b		
	Hombres	Mujeres	Hombres	Mujeres	Hombres	Mujeres	Inmigración	Emigración	Neta
Almería	14.709	12.686	18.147	12.786	-3.438	-100	41,69	47,07	-5,38
Cádiz	14.270	14.076	13.824	13.864	446	212	23,35	22,81	0,54
Córdoba	8.071	8.078	8.614	8.403	-543	-325	20,30	21,39	-1,09
Granada	19.615	19.227	19.103	19.145	512	82	43,51	42,85	0,67
Huelva	7.388	7.158	8.078	7.586	-690	-428	28,93	31,15	-2,22
Jaén	7.969	7.119	9.320	8.465	-1.351	-1.346	22,65	26,70	-4,05
Málaga	30.516	29.064	28.234	26.738	2.282	2.326	38,68	35,69	2,99
Sevilla	26.811	27.288	24.760	25.357	2.051	1.931	29,05	26,91	2,14
Andalucía	129.349	124.696	130.080	122.344	-731	2.352	31,24	31,05	0,20

FUENTE: IEA. Estadística de Variaciones Residenciales en Andalucía

^aNo se incluyen las migraciones internacionales.

^bLos denominadores de las tasas son las poblaciones medias del año calculadas a partir de las cifras oficiales de población.

Saldo migratorio: Inmigraciones menos Emigraciones. **Tasa de inmigración:** (Inmigraciones/Población)*1.000. **Tasa de emigración:** (Emigraciones/Población)*1.000. **Tasa neta:** Tasa de inmigración menos Tasa de emigración.

Estadística de Variaciones Residenciales (EVR).

La EVR se elabora a partir de la explotación relativa a las altas y bajas en los padrones municipales motivadas por cambio de residencia, sirve para cuantificar los movimientos migratorios que tienen lugar entre distintos puntos de origen y destino. Ello permite clasificar las migraciones en distintas

categorías, de las cuales la más conocida es la que diferencia entre migraciones interiores y exteriores, en función de que los desplazamientos tengan lugar dentro del país, o entre éste y el extranjero. Además, los datos se facilitan según distintos criterios, como son el sexo, el grupo de edad, la titulación académica, etc.

2.11. Población residente en Andalucía por lugar de nacimiento y provincia de residencia. Año 2008

	En Andalucía			En otra comunidad autónoma	En el extranjero
	En el mismo municipio	En otro municipio de la provincia	En otra provincia		
Almería	265.905	166.644	54.157	44.508	136.421
Cádiz	753.801	266.199	69.967	73.038	57.462
Córdoba	552.558	134.446	42.700	42.022	27.096
Granada	461.784	251.696	56.116	59.289	72.335
Huelva	275.076	128.398	34.982	27.637	41.822
Jaén	457.284	125.715	27.780	35.268	21.391
Málaga	714.084	310.702	130.615	120.058	287.802
Sevilla	999.311	525.817	143.914	124.930	81.490
Andalucía	4.479.803	1.909.617	560.231	526.750	725.819

FUENTE: INE. Revisión del Padrón Municipal de Habitantes a 1 de enero de 2008

2.12. Pirámide de población de Andalucía. Años 2008 y 2025 (población relativa sobre 1.000)

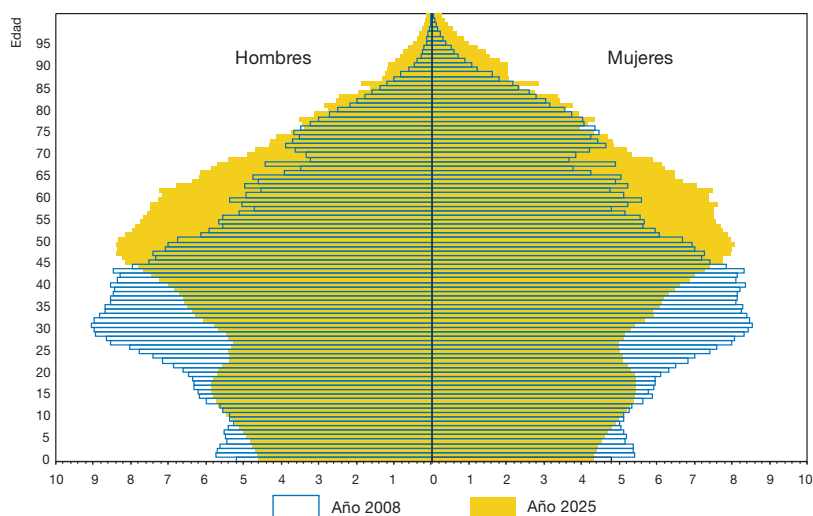

La elaboración de proyecciones de población a cargo de los institutos de estadística tiene como objeto la realización de estimaciones, a medio y largo plazo y con varios escenarios posibles, de la evolución futura de la población sobre la base de unas hipótesis verosímiles. Esta información facilita la planificación y gestión pública en diversos campos (sanidad, educación, etc.) así como el atender a las propias necesidades estadísticas para la elaboración de indicadores demográficos y sociales.

FUENTES: INE. Revisión del Padrón Municipal de Habitantes a 1 de enero de 2008
IEA. Proyección de la población de Andalucía 2006-2070

Para más información:

- IEA. Censo de población y viviendas 2001. Resultados de Andalucía
- IEA. Sistema de Información Multiterritorial de Andalucía (SIMA)
- IEA. Proyección de la población de Andalucía 2006-2070
- IEA. Estadísticas del movimiento natural de la población en Andalucía
- IEA. Estadística de Variaciones Residenciales. Resultados de Andalucía
- INE. Censos de Población y Viviendas 2001
- INE. Movimiento Natural de la Población (MNP)
- INE. Estadística de Variaciones Residenciales
- IEA. Cartografía Censal de Andalucía

3 Educación

Este capítulo ofrece información estadística básica relativa al alumnado, las unidades y el profesorado con que cuentan los diversos niveles educativos de la enseñanza reglada (Infantil, Primaria, Educación especial, Educación de adultos, Formación Profesional, Educación Secundaria Obligatoria, Bachillerato LOGSE, Ciclos formativos, Universidad) y de régimen especial (Música, Danza, Arte dramático, Idiomas, Artes aplicadas/oficios).

La nueva Ley Orgánica 2/2006, de 3 de mayo, de Educación, ha comenzado a implantarse en el curso 2007-2008.

SISTEMA EDUCATIVO ESPAÑOL

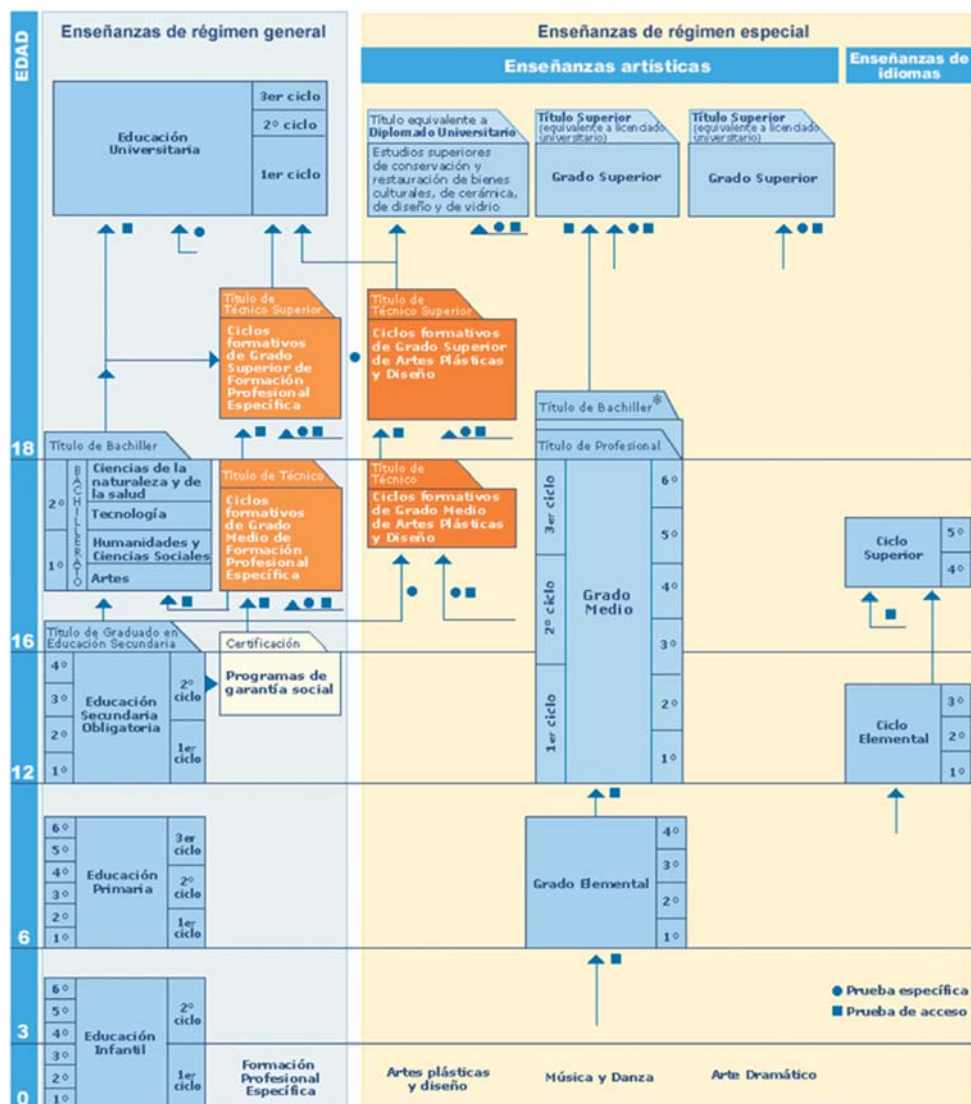

* Con materias comunes de Bachillerato

Asimismo, incluye datos sobre alumnado universitario matriculado y graduado según rama, becas y ayudas concedidas al estudio, así como sobre el presupuesto destinado a educación y su

distribución en diversos programas presupuestarios. Los datos corresponden al curso académico 2007-2008, el más reciente para el que se dispone de información.

3.1. Evolución del alumnado matriculado según nivel educativo en Andalucía. Cursos 1999-2000 a 2007-2008

	Curso 1999-2000	Curso 2000-2001	Curso 2001-2002	Curso 2002-2003	Curso 2003-2004	Curso 2004-2005	Curso 2005-2006	Curso 2006-2007	Curso 2007-2008
Educación infantil/preescolar	203.481	210.357	220.399	230.331	241.887	251.181	256.021	265.949	282.063
Educación primaria	565.570	556.645	546.385	538.832	530.927	522.403	518.708	522.815	528.754
Educación especial específica ^a	4.758	4.941	4.938	4.894	4.979	5.151	5.336	5.389	5.546
Integración ^b	31.163	31.995	34.916	36.399	43.805	43.799	46.492	47.093	49.814
Educación adultos	86.824	90.424	80.655	82.984	83.665	85.985	87.889	90.682	102.991
BUP-COU	63.572	29.833	-	-	-	-	-	-	-
Formación Profesional (FP)	33.426	18.235	8.024	-	-	-	-	-	-
Educación Secundaria									
Obligatoria (ESO)	432.688	420.666	410.140	406.492	405.782	403.579	403.109	398.466	391.438
Bachillerato	87.428	119.514	137.513	133.749	127.293	123.674	123.307	123.327	121.543
Ciclos Formativos/ Módulos Profesionales	44.552	60.026	74.513	83.086	88.064	88.610	86.049	86.443	89.472
Programas de Garantía Social	4.387	5.973	6.770	6.963	7.428	5.968	6.324	6.471	6.565
Enseñanza Secundaria para Adultos (ESA)	5.675	11.622	10.645	13.888	15.722	15.551	15.999	17.663	17.105
Universidad	271.919	266.957	258.899	249.368	242.608	235.327	233.308	223.501	222.308

FUENTES: Consejería de Educación
Consejería de Innovación, Ciencia y Empresa

^aSe incluye el alumnado de Educación especial en aulas sustitutorias en centros de Infantil/Primaria, de Secundaria y el alumnado en centros específicos de Educación especial.

^bSe incluye el alumnado de Educación especial integrado en los distintos niveles educativos (Infantil, Primaria y Secundaria). Este alumnado ya está contabilizado en cada uno de los niveles educativos referidos.

La **Consejería de Educación** de la Junta de Andalucía es la principal fuente de información estadística en el ámbito de la enseñanza no universitaria, mientras que la **Consejería de Innovación, Ciencia y Empresa** elabora la información estadística correspondiente a la educación universitaria y a la investigación andaluza.

Como puede observarse en las siguientes tablas que se presentan, a través de sus actividades estadísticas pueden conocerse, entre otros, datos sobre la estructura, los recursos, la demanda y la eficacia del sistema de enseñanza andaluza.

3.2. Alumnado y unidades por nivel educativo y provincia. Curso 2007-2008

	Infantil		Primaria		Educación especial ^a		ESO	
	Alumnos	Unidades	Alumnos	Unidades	Alumnos	Unidades	Alumnos	Unidades
Almería	23.651	1.163	44.448	2.053	526	121	31.353	1.211
Cádiz	43.444	1.920	80.685	3.591	833	151	59.503	2.282
Córdoba	25.479	1.284	50.715	2.461	531	105	39.113	1.506
Granada	30.550	1.565	59.103	2.883	1.023	189	43.715	1.724
Huelva	18.038	881	32.578	1.553	186	39	24.229	989
Jaén	20.789	1.042	43.988	2.123	304	84	35.594	1.416
Málaga	52.521	2.435	94.893	4.145	864	167	68.174	2.557
Sevilla	67.591	3.060	122.344	5.349	1.279	270	89.757	3.410
Andalucía	282.063	13.350	528.754	24.158	5.546	1.126	391.438	15.095

Continúa ►

Continuación

3.2. Alumnado y unidades por nivel educativo y provincia. Curso 2007-2008

	Bachillerato		Ciclos formativos		Garantía social ^b		E.S.A	
	Alumnos	Unidades	Alumnos	Unidades	Alumnos	Unidades	Alumnos	Unidades
Almería	9.176	364	7.016	332	343	24	1.526	28
Cádiz	18.954	741	14.272	721	1.302	89	3.302	56
Córdoba	12.557	523	8.951	421	745	56	2.283	46
Granada	14.849	581	11.020	478	795	56	1.400	29
Huelva	7.020	305	5.539	299	490	30	1.856	9
Jaén	10.822	442	7.055	359	390	32	1.631	19
Málaga	21.590	852	13.618	646	1.040	75	2.947	47
Sevilla	26.575	1.105	22.001	1.030	1.460	91	2.160	60
Andalucía	121.543	4.913	89.472	4.286	6.565	453	17.105	294

FUENTE: Consejería de Educación

^aIncluye alumnos y unidades de los centros específicos de Educación especial, así como de los demás centros educativos siempre que se ubiquen en unidades específicas.

^bSólo están contabilizados los grupos en centros educativos. No están contabilizados los grupos de las actuaciones.

3.3. Becas y ayudas concedidas al estudio según tipo de ayuda por provincia. Curso 2006-2007

	Almería	Cádiz	Córdoba	Granada	Huelva	Jaén	Málaga	Sevilla	Andalucía
Enseñanzas no universitarias									
Convocatoria general (MEC)	13.238	37.539	29.978	30.315	14.994	27.781	33.807	49.242	236.894
Enseñanza	200	1.456	1.283	1.825	150	772	1.677	1.089	8.452
Compensatoria	1.338	4.204	2.906	2.979	1.400	2.472	3.392	5.139	23.830
Transporte	1.280	1.983	2.017	2.884	1.356	2.319	2.320	3.553	17.712
Comedor	-	-	-	-	-	-	-	-	-
Residencia	307	494	835	796	306	375	542	496	4.151
Libros y material	9.402	28.649	22.025	20.188	10.701	20.559	23.717	36.755	171.996
Curso de idioma extranjero	240	408	383	442	172	293	564	667	3.169
Educación especial	471	345	529	1.201	909	991	1.595	1.543	7.584
Concedidas por la Junta de Andalucía	26.910	50.648	28.931	31.572	24.473	14.240	85.284	47.802	309.860
Enseñanza	-	-	-	-	-	-	-	-	-
Compensatoria	-	-	-	-	-	-	-	-	-
Transporte	-	-	-	-	-	-	-	-	-
Comedor	13.677	17.577	11.105	13.409	11.317	4.651	38.887	19.183	129.806
Residencia	383	354	468	278	85	96	320	129	2.113
Libros y material	-	-	-	-	-	-	-	-	-
Curso de idioma extranjero	601	1.192	844	1.008	572	675	1.316	1.639	7.847
Educación especial	-	-	-	-	-	-	-	-	-
Otras ^a	14.590	32.752	20.398	21.743	14.857	10.674	58.498	36.401	209.913
Enseñanzas universitarias									
Convocatoria general (MEC)									
Solicitudes concedidas (Becarios)	2.156	4.600	3.056	12.071	2.374	3.600	6.477	12.945	47.279
Importe total de becas concedidas (miles de euros)	5.347	3.346	9.215	39.761	6.880	11.050	17.495	35.483	128.577
Concedidas por la Junta de Andalucía									
Solicitudes concedidas (Becarios)	410	206	185	4.700	295	-	973	1.771	8.540
Importe total de becas concedidas (miles de euros)	186	160	52	1.850	-	207	149	1.074	3.677
Propias^b									
Solicitudes concedidas (Becarios)	-	31	36	-	88	66	-	995	1.216
Importe total de becas concedidas (miles de euros)	-	22	45	-	131	52	-	1.006	1.254

FUENTES: Ministerio de Educación, Política Social y Deporte. Subdirección General de Becas y Promoción Educativa
 Consejería de Educación
 Consejería de Innovación, Ciencia y Empresa

^aIncluye aula matinal y actividades extraescolares.

^bLa Universidad de Málaga no distingue entre Junta de Andalucía y Propias.

3.4. Alumnado matriculado y graduado de 1^{er} y 2^o ciclo según rama por universidad. Curso 2007-2008

	Almería	Cádiz	Córdoba	Granada	Huelva	Jaén	Málaga	Pablo de Olavide	Sevilla	Andalucía
Alumnado matriculado										
Humanidades	437	916	1.191	6.679	376	688	2.449	747	5.520	19.003
Ciencias experimentales	421	1.722	1.429	5.363	543	986	1.698	1.169	3.266	16.597
Ciencias sociales y jurídicas	7.244	10.370	6.339	25.602	6.201	8.185	18.244	6.486	25.031	113.702
Enseñanzas técnicas	2.035	4.063	4.095	9.096	2.544	3.939	7.671	155	17.417	51.015
Ciencias de la salud	673	2.441	2.522	6.655	417	758	2.193	-	6.332	21.991
Total	10.810	19.512	15.576	53.395	10.081	14.556	32.255	8.557	57.566	222.308
Alumnado graduado*										
Humanidades	56	157	135	1.009	64	46	329	78	724	2.598
Ciencias experimentales	71	239	238	663	78	201	203	126	410	2.229
Ciencias sociales y jurídicas	877	1.415	894	3.781	910	1.162	2.311	820	3.588	15.758
Enseñanzas técnicas	347	450	515	946	276	411	856	-	1.737	5.538
Ciencias de la salud	116	512	403	1.011	125	204	388	-	1.076	3.835
Total	1.467	2.773	2.185	7.410	1.453	2.024	4.087	1.024	7.535	29.958

FUENTE: Consejería de Innovación, Ciencia y Empresa

*Datos referidos al curso académico 2006-2007.

3.5. Enseñanzas de régimen especial por provincia. Curso 2007-2008

	Conservatorios de música		Conservatorios de danza		Escuelas superiores de arte dramático		Escuela oficial de idiomas*		Escuelas de arte		Enseñanzas deportivas	
	Alumnos	Profesores	Alumnos	Profesores	Alumnos	Profesores	Alumnos	Profesores	Alumnos	Profesores	Alumnos	Profesores
Almería	1.782	129	329	29	-	-	4.344	53	276	40	-	-
Cádiz	2.509	187	175	23	-	-	7.255	93	623	87	-	-
Córdoba	2.885	295	384	32	91	31	3.853	46	512	70	-	-
Granada	2.964	309	437	43	-	-	5.588	61	818	122	158	19
Huelva	1.370	101	-	-	-	-	2.884	42	227	32	-	-
Jaén	2.924	225	-	-	-	-	3.385	56	397	62	-	-
Málaga	3.512	344	691	72	219	39	12.869	147	425	47	13	9
Sevilla	4.178	396	507	42	200	33	6.159	62	769	83	514	94
Andalucía	22.124	1.986	2.523	241	510	103	46.337	560	4.047	543	685	122

FUENTE: Consejería de Educación

*Incluye el alumnado matriculado en programa "That's English", matrícula libre y CAL (curso de actualización lingüística para el profesorado).

3.6. Distribución del presupuesto de la Consejería de Educación de Andalucía según programa. Año 2009 (porcentaje)

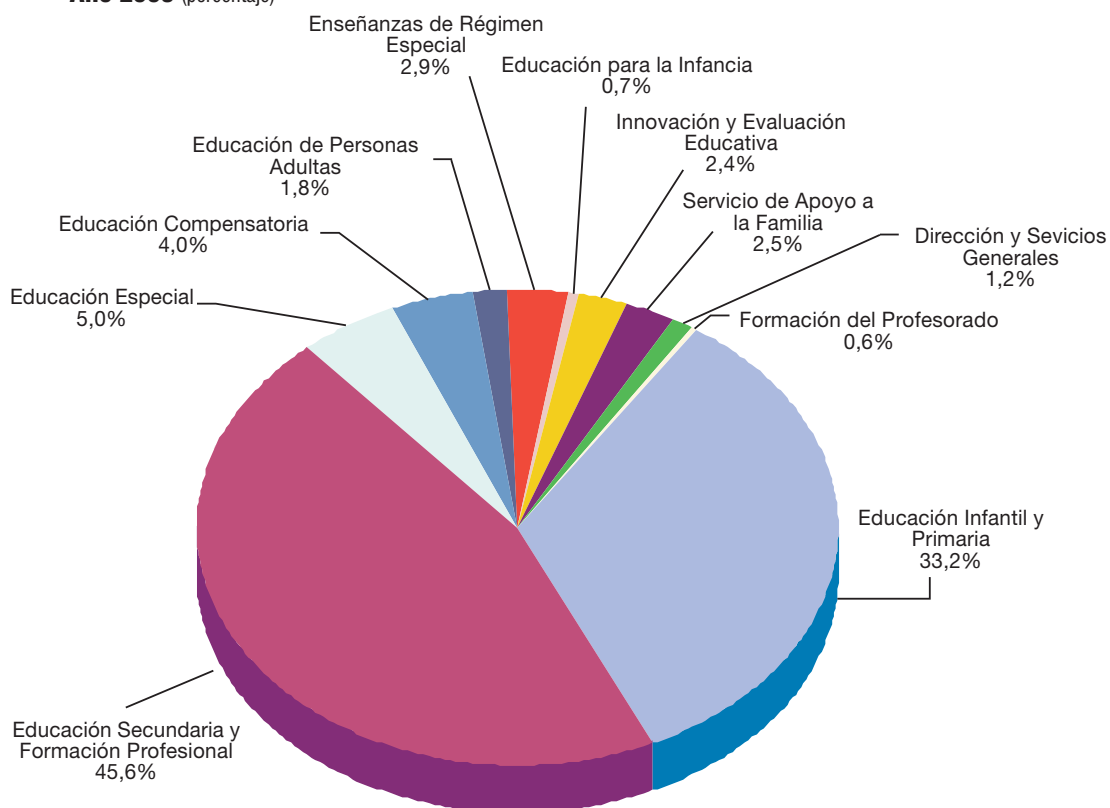

FUENTE: Consejería de Educación

Para más información:

- Consejería de Educación
- Consejería de Innovación, Ciencia y Empresa. Estadística sobre procesos y resultados del sistema universitario en Andalucía
- Ministerio de Educación. Estadística de las enseñanzas no universitarias
- Ministerio de Ciencia e Innovación. Estadística universitaria
- INE. Estadística de la enseñanza universitaria en España

4 Mercado de trabajo

En este capítulo se ofrece un compendio de datos relativos al mercado laboral andaluz: población activa y ocupada, empleo y paro, costes laborales y salariales, accidentes de trabajo y contrataciones efectuadas.

4.1. Población activa y población ocupada según sector económico por provincia. Año 2008*

(miles de personas)

	Andalucía	Almería	Cádiz	Córdoba	Granada	Huelva	Jaén	Málaga	Sevilla	España
Activos	3.833,3	350,7	547,6	364,2	416,5	227,3	288,5	751,0	887,7	22.848,3
Ocupados										
Agricultura	222,6	43,4	18,2	31,2	26,4	23,9	27,7	18,0	33,9	818,9
Industria	316,8	21,7	45,6	39,9	32,8	19,9	34,9	44,0	78,1	3.198,9
Construcción	424,4	43,4	55,2	38,3	51,5	24,7	30,3	90,1	91,0	2.453,4
Servicios	2.185,9	173,7	322,6	194,9	225,2	119,0	148,0	460,0	542,6	13.786,4
Total	3.149,7	282,2	441,6	304,1	336,0	187,4	240,9	612,1	745,6	20.257,6
Población de 16 y más años	6.659,5	551,0	985,6	645,9	740,5	412,2	537,9	1.279,4	1.507,1	38.207,9

FUENTE: INE. Encuesta de Población Activa (Metodología 2005)

*Media anual calculada a partir de los cuatro trimestres del año.

Activos: personas de 16 y más años que, durante la semana de referencia, suministran mano de obra para la producción de bienes y servicios o están disponibles y en condiciones para incorporarse a dicha producción. **Ocupados:** personas de 16 y más años que, durante la semana de referencia, han trabajado al menos 1 hora a cambio de una retribución en dinero o en especie. **Parados:** personas de 16 y más años que, durante la semana de referencia, han estado sin trabajo, disponibles para trabajar y buscando activamente empleo.

4.2. Tasas de actividad, empleo y paro según sexo por provincia. Año 2008*

	Andalucía	Almería	Cádiz	Córdoba	Granada	Huelva	Jaén	Málaga	Sevilla	España
Tasa de actividad										
Hombres	68,62	74,52	68,58	67,69	66,45	66,02	66,10	68,13	69,90	69,49
Mujeres	46,85	52,17	43,37	45,40	46,23	44,43	41,84	49,53	48,41	50,46
Total	57,56	63,65	55,56	56,38	56,25	55,14	53,64	58,70	58,90	59,80
Tasa de empleo										
Hombres	58,16	61,65	56,90	59,28	55,27	55,61	58,53	56,74	60,37	62,50
Mujeres	36,77	40,19	33,47	35,27	35,66	35,45	31,73	39,19	39,08	43,88
Total	47,30	51,21	44,80	47,09	45,37	45,46	44,78	47,84	49,47	53,02
Tasa de paro										
Hombres	15,25	17,25	17,03	12,43	16,82	15,78	11,45	16,72	13,63	10,06
Mujeres	21,51	22,96	22,81	22,32	22,89	20,23	24,11	20,87	19,27	13,04
Total	17,83	19,53	19,36	16,47	19,33	17,58	16,53	18,50	16,01	11,34

FUENTE: INE. Encuesta de Población Activa (Metodología 2005)

*Tasas elaboradas con los correspondientes efectivos anuales medios calculados a partir de los cuatro trimestres del año.

Tasa de actividad: (Activos/Población de 16 y más años)*100. **Tasa de empleo:** (Ocupados/Población de 16 y más años)*100.
Tasa de paro: (Parados/Activos)*100.

Encuesta de Población Activa (EPA). INE.

Elaborada desde 1964 por el INE, se trata, como su nombre indica, de una investigación por muestreo y no de un estudio exhaustivo, cuya periodicidad es trimestral.

El objetivo fundamental de esta encuesta es conocer la composición y evolución del número de personas activas, ocupadas, desempleadas e inactivas según distintos criterios de clasificación, como son el sexo, la edad, el sector económico, la profesión y otros aspectos relevantes del mercado de trabajo. A su vez, esa información está disponible para distintos niveles de agregación espacial: a escala nacional, por comunidades autónomas y por provincias.

La encuesta va dirigida a la población que reside en viviendas familiares principales y el tamaño

inicial de la muestra es de 65.000 familias al trimestre, lo que supone una cobertura de aproximadamente 200.000 personas.

En 2005 la EPA se ha modificado debido a diversas causas:

- Adecuación a la nueva realidad demográfica y laboral, debida especialmente al aumento del número de extranjeros residentes.
- Nueva normativa de Eurostat.
- Introducción de mejoras en el método de recogida de información.

La aplicación de estas modificaciones produce cambios en las series de población⁽¹⁾. El INE en su página web ofrece información detallada sobre estos cambios y sus repercusiones, así como datos retrospectivos.

(1) Las series aquí publicadas sólo quedan afectadas por la primera de las causas.

4.3. Evolución de la tasa de empleo. Años 1990-2008*

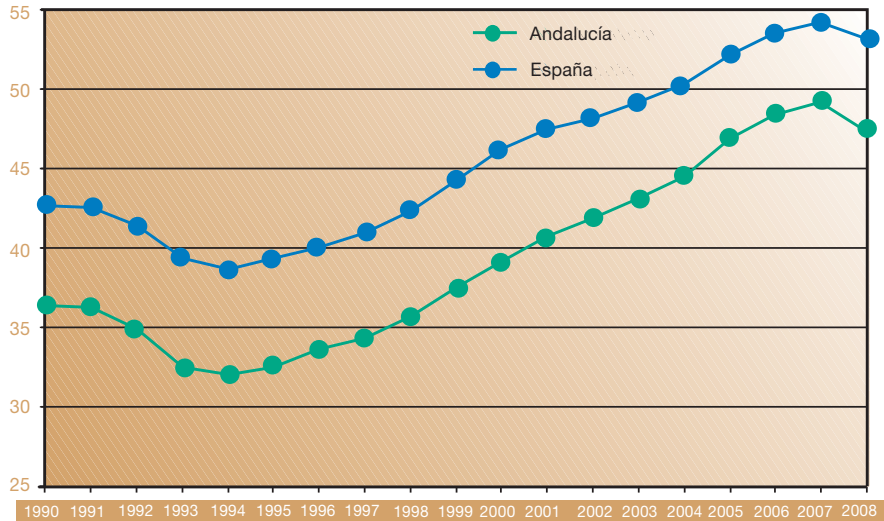

FUENTE: INE. Encuesta de Población Activa

*Tasa elaborada con los efectivos anuales medios de población ocupada y población de 16 y más años, calculados a partir de los cuatro trimestres del año.

4.4. Población parada según tiempo de búsqueda de empleo. Año 2008* (porcentaje)

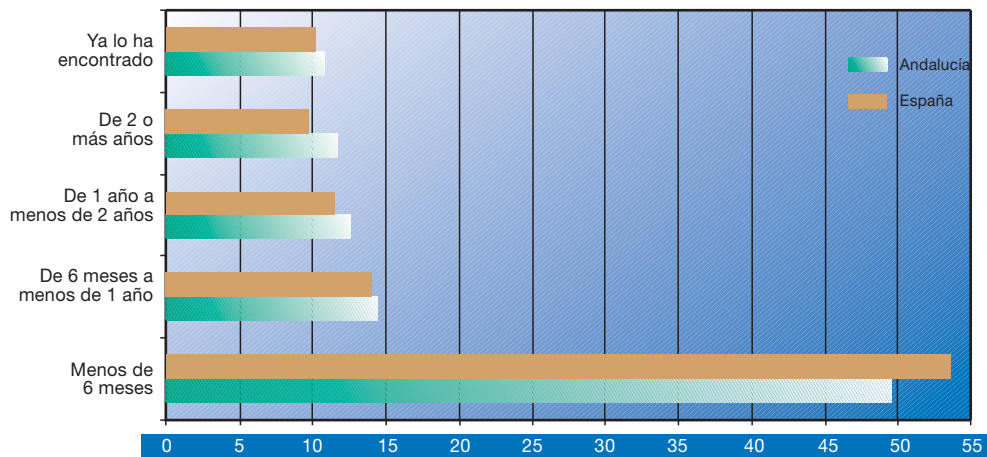

FUENTE: INE. Encuesta de Población Activa (Metodología 2005)

*Media anual calculada a partir de los cuatro trimestres del año.

4.5. Tasa de paro por grupo de edad. Año 2008*

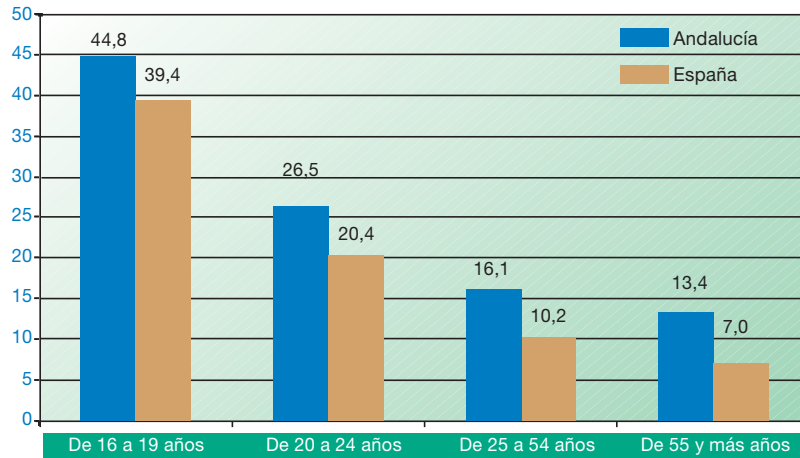

FUENTE: INE. Encuesta de Población Activa (Metodología 2005)

*Tasas elaboradas con los efectivos anuales medios de población parada y población activa, calculados a partir de los cuatro trimestres del año.

4.6. Paro registrado por provincia. Año 2008*

(miles de personas)

	Andalucía	Almería	Cádiz	Córdoba	Granada	Huelva	Jaén	Málaga	Sevilla	España
Parados	602,89	41,22	123,88	56,98	57,51	34,48	37,38	111,73	139,71	2.539,94

FUENTE: INEM. Estadísticas de empleo

*Metodología SISPE. Media anual calculada a partir de los doce meses del año.

4.7. Evolución del paro registrado. Años 1996-2008

(parados^a/activos^b) *100

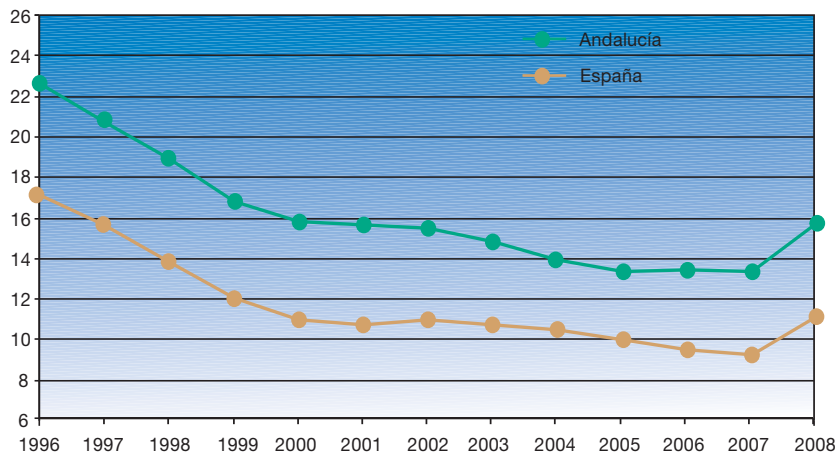

FUENTES: INEM. Estadísticas de empleo
INE. Encuesta de Población Activa

^aMedia anual del paro registrado por el INEM, calculada a partir de los doce meses del año.

^bSe emplea metodología SISPE, con estimaciones retrospectivas hasta abril 2005.

^cMedia anual de la población activa estimada por la EPA, calculada a partir de los cuatro trimestres del año.

4.8. Trabajadores extranjeros afiliados a la Seguridad Social en alta laboral según sexo por provincia. Año 2008 (datos a 30 de diciembre)

	Andalucía	Almería	Cádiz	Córdoba	Granada	Huelva	Jaén	Málaga	Sevilla	España
Hombre	114.779	31.084	5.813	6.316	10.662	9.636	5.149	31.933	14.186	1.088.065
Mujer	88.424	18.269	4.633	3.468	7.890	10.053	2.653	27.296	14.162	794.148
Total*	203.204	49.353	10.446	9.784	18.552	19.689	7.802	59.229	28.349	1.882.223

FUENTE: Ministerio de Trabajo e Inmigración. Secretaría de Estado de la Seguridad Social. Web

*Incluye los no clasificables por sexo.

Encuesta trimestral de coste laboral (ETCL). INE. Es una operación estadística continua de periodicidad trimestral, elaborada por el INE, que forma parte de los euroindicadores que Eurostat ha pedido a los países del área euro con el objeto de medir la convergencia de los costes laborales en los estados miembros. Su objetivo es proporcionar información sobre el coste laboral medio por trabajador y mes, así como por hora efectiva de trabajo. También permite hacer un seguimiento del tiempo de trabajo y del tiempo no trabajado con objeto de obtener estimaciones de la jornada media efectuada.

El ámbito poblacional está formado por todos los trabajadores por cuenta ajena que estén asociados a cuentas de cotización, con independencia de su tamaño, incluidas en el Régimen General de la Seguridad Social y en el Régimen Especial de la Minería del Carbón. Hasta el 4º trimestre de 2003 esta encuesta se ha denominado Índice de costes laborales (ICL). Desde el 1º trimestre de 2004 pasa a ser la Encuesta trimestral de coste laboral (ETCL).

4.9. Coste laboral y coste salarial por trabajador y mes según sector de actividad. Año 2008* (euros)

	Andalucía		España	
	Coste laboral	Coste salarial	Coste laboral	Coste salarial
Industria	2.498,47	1.804,61	2.724,85	2.005,12
Construcción	2.302,70	1.592,41	2.392,17	1.656,57
Servicios	2.099,00	1.549,37	2.302,96	1.719,87
Total	2.186,33	1.589,75	2.390,40	1.762,78

FUENTE: INE. Encuesta trimestral de coste laboral

*Media anual calculada a partir de los cuatro trimestres del año.

Cobertura sectorial (CNAE-93):

Industria: secciones C, D y E de la CNAE-93.

C Industrias extractivas.

D Industrias manufactureras.

E Producción y distribución de energía eléctrica, gas y agua.

Construcción: sección F de la CNAE-93.

F Construcción.

Servicios: secciones G, H, I, J, K, M, N y O de la CNAE-93.

G Comercio, reparación de vehículos de motor, motocicletas y ciclomotores y artículos personales y de uso doméstico.

H Hostelería.

I Transporte, almacenamiento y comunicaciones.

J Intermediación financiera.

K Actividades inmobiliarias y de alquiler; servicios empresariales.

M Educación.

N Actividades sanitarias y veterinarias; servicios sociales.

O Otras actividades sociales y de servicios prestados a la comunidad, servicios personales.

Coste laboral: coste total en que incurre el empleador por la utilización del factor trabajo, medido en términos netos para el empleador, es decir, deduciendo las diversas subvenciones recibidas. Comprende coste salarial y otros costes.

Coste salarial: comprende todas las remuneraciones, tanto en metálico como en especie, realizadas a los trabajadores por la prestación profesional de sus servicios laborales por cuenta ajena, ya retribuyan el trabajo efectivo, cualquiera que sea la forma de remuneración, o los períodos de descanso computables como de trabajo. Comprende: salario base, complementos salariales, pagos por horas extraordinarias, pagos extraordinarios y pagos atrasados.

4.10. Coste laboral según componente. Año 2007

(euros por trabajador)

	Andalucía	España
Coste bruto	24.931,25	27.673,00
Sueldos y salarios	17.996,75	20.157,89
Cotizaciones Seguridad Social	5.868,09	6.304,98
Cotizaciones voluntarias	130,53	188,14
Prestaciones sociales directas	184,29	267,91
Indemnizaciones por despido	113,64	246,15
Gastos en formación profesional	101,36	95,63
Gastos en transporte	22,31	22,07
Gastos de carácter social	14,83	39,77
Otros gastos*	499,45	350,46
Subvenciones	225,62	266,91
Coste neto	24.705,63	27.406,09

FUENTE: INE. Encuesta anual de coste laboral

*Incluye pagos compensatorios.

Encuesta anual de coste laboral. INE. Es una operación estadística de periodicidad anual que completa los resultados obtenidos en la Encuesta trimestral de coste laboral, obteniendo una perspectiva anual de los mismos.

Su objetivo fundamental es conocer los niveles anuales del coste laboral medio por trabajador, detallando sus principales componentes: coste salarial, cotizaciones obligatorias a la Seguridad Social, cotizaciones voluntarias, prestaciones sociales directas, indemnizaciones por despido, gastos en formación profesional, gastos en transporte, gastos de carácter social, otros gastos y subvenciones.

4.11. Accidentes con baja en jornada de trabajo según sector y sección de actividad por gravedad en Andalucía. Año 2008*

	Leves	Graves	Mortales	Total
Sector agrario	9.961	136	19	10.116
Agricultura, ganadería, caza y silvicultura	9.396	127	18	9.541
Pesca	565	9	1	575
Sector industria	26.823	295	23	27.141
Industrias extractivas	514	18	5	537
Industria manufacturera	25.371	262	18	25.651
Producción y distribución de energía eléctrica, gas y agua	938	15	-	953
Sector construcción	39.498	483	50	40.031
Sector servicios	61.852	664	54	62.570
Comercio, reparación de vehículos de motor, motocicletas y ciclomotores y artículos personales y de uso doméstico	18.108	125	10	18.243
Hostelería	8.692	57	3	8.752
Transporte, almacenamiento y comunicaciones	7.169	101	18	7.288
Intermediación financiera	337	12	2	351
Actividades inmobiliarias	6.379	57	8	6.444
Administración pública, defensa y seguridad social obligatoria. Organismos extraterritoriales	7.534	96	7	7.637
Educación	1.443	24	-	1.467
Actividades sanitarias y veterinarias. Servicios sociales	5.711	128	2	5.841
Otras actividades sociales y de servicios prestados a la comunidad. Servicios personales	6.150	62	4	6.216
Hogares que emplean personal doméstico	329	2	-	331
Total	138.134	1.578	146	139.858

FUENTE: Ministerio de Trabajo e Inmigración. Estadística de accidentes de trabajo

*Datos avance.

4.12. Contratos de trabajo registrados según modalidad de contratación en Andalucía. Año 2008
(porcentaje)

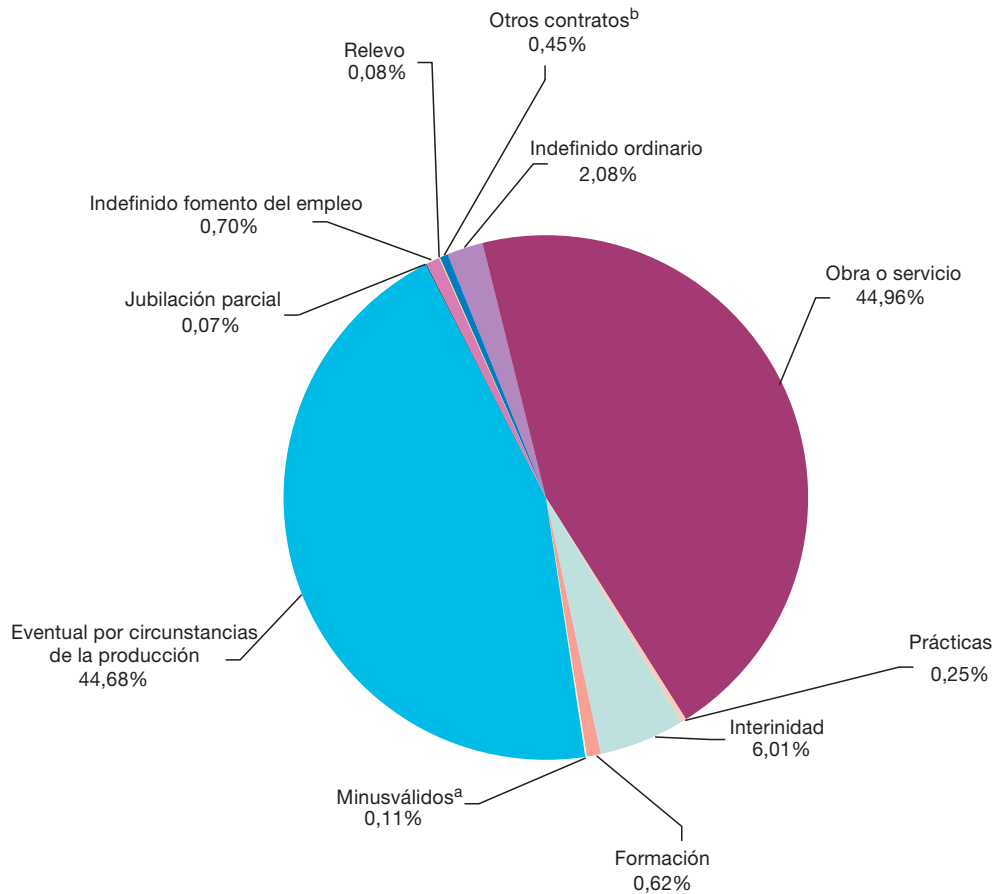

FUENTE: INEM. Estadística de contratos registrados

^aAgrupar las modalidades: contratos indefinidos para minusválidos y contratos temporales para minusválidos.

^bIncluye la sustitución por jubilación a los 64 años.

Para más información:

- INE. Encuesta de Población Activa (EPA)
- IEA. Encuesta de Población Activa (EPA)
- IEA. El mercado de trabajo en Andalucía. Datos estructurales
- IEA. Sistema de Información Multiterritorial de Andalucía (SIMA)
- IEA. Censos de población
- INE. Censos de población
- Consejería de Empleo. Cuaderno de estadísticas socio-laborales
- INEM. Estadísticas de empleo
- Consejería de Gobernación. La inmigración en Andalucía: datos estadísticos
- INE. Encuesta trimestral de coste laboral
- INE. Encuesta anual de coste laboral
- INE. Encuesta de estructura salarial
- Ministerio de Trabajo e Inmigración. Encuesta de coyuntura laboral
- Ministerio de Trabajo e Inmigración. Anuario de estadísticas

5

Recursos sanitarios y salud de la población

La información que se pone a disposición de los usuarios en este capítulo se refiere principalmente al Sistema Sanitario Público de Andalucía, que lo conforman el Servicio Andaluz de Salud y las Empresas Públicas de la Consejería de Salud, aunque también se hace referencia a hospitales privados. Se ofrece tanto los recursos sanitarios (centros sanitarios, personal, hospitales, camas, etc.) y su distribución, como la utilización que la población hace de los mismos a través de consultas, ingresos y estancias en hospitales, y la forma en que ello revierte, junto a muchos otros factores sociales y económicos, en su estado de salud.

5.1. Centros sanitarios y personal del Sistema Sanitario Público de Andalucía por provincia. Año 2008^a

	Almería	Cádiz	Córdoba	Granada	Huelva	Jaén	Málaga	Sevilla	Andalucía
Centros									
Atención primaria	228	127	141	326	119	195	178	188	1.502
Centros de salud	34	53	39	50	28	40	63	83	390
Consultorios locales	99	49	72	163	61	88	76	91	699
Consultorios auxiliares	95	25	30	113	30	67	39	14	413
Atención especializada	4	14	6	10	4	10	9	17	74
Centros de especialidades	1	9	2	5	1	5	3	10	36
Hospitales ^b del SAS	2	5	3	4	3	3	5	4	29
C.H.A.R.E. ^c	1	-	1	1	-	2	1	3	9
Otros Hospitales ^{de}	1	-	1	-	-	1	1	1	5
Personal^f									
Atención primaria	1.411	2.691	2.092	2.683	1.294	1.700	3.271	4.743	19.886
Atención especializada	5.854	8.352	6.919	8.517	4.605	6.721	11.816	14.811	67.594

FUENTE: Servicio Andaluz de Salud y Empresas Públicas de la Consejería de Salud

^aDatos a 31 de diciembre.

^bLos complejos hospitalarios formados por varios hospitales se contabilizan como un sólo centro.

^cCentros Hospitalarios de Alta Resolución.

^dHospitales gestionados por Empresas Públicas y otras formas de gestión.

^eEl dato de Córdoba corresponde al Hospital de Montilla que pertenece a la Empresa Pública "Alto Guadalquivir" (Jaén).

^fDatos correspondientes al año 2007.

5.2. Número de hospitales generales y camas instaladas en los mismos según tipo por provincia. Año 2008

	Almería	Cádiz	Córdoba	Granada	Huelva	Jaén	Málaga	Sevilla	Andalucía
Número de hospitales generales									
Públicos	3	6	4	4	3	4	6	5	35
Privados	2	10	2	2	1	-	13	8	38
Total	5	16	6	6	4	4	19	13	73
Camas instaladas en hospitales generales*									
Públicos	1.278	2.429	1.737	2.023	989	1.371	2.623	3.597	16.047
Privados	176	1.412	269	76	200	-	1.070	956	4.159
Total	1.454	3.841	2.006	2.099	1.189	1.371	3.693	4.553	20.206

FUENTE: Consejería de Salud. Sistema de Información de Centros y Establecimientos Sanitarios (SICESS)

*Son las que constituyen la dotación fija del hospital a 31 de diciembre y que están en disposición de ser usadas, aunque algunas de ellas puedan, por diversas razones, no estar en servicio en esa fecha.

5.3. Número de camas instaladas en hospitales generales por provincia. Año 2008^{ab}

(camas instaladas/1.000 habitantes)

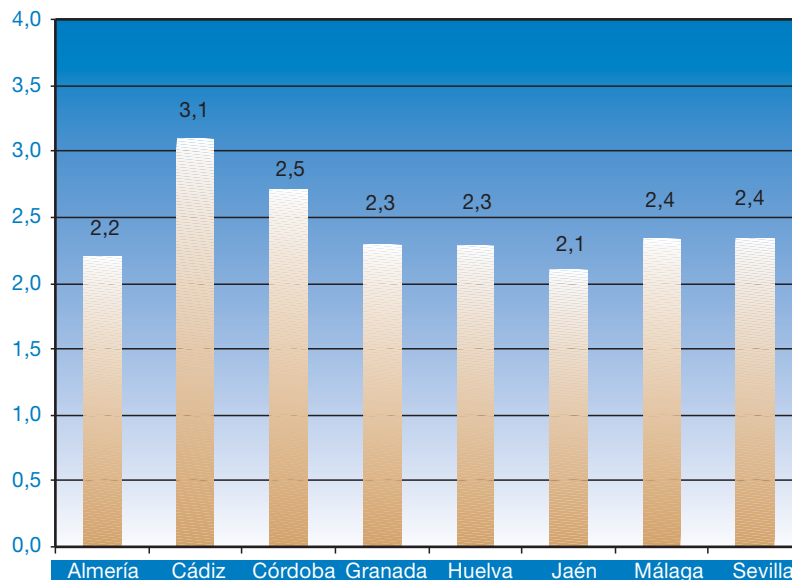

FUENTE: Consejería de Salud. Sistema de Información de Centros y Establecimientos Sanitarios (SICESS)

^aCamas instaladas son las que constituyen la dotación fija del hospital a 31 de diciembre y que están en disposición de ser usadas, (camas instaladas para ingreso) aunque algunas de ellas puedan, por diversas razones, no estar en servicio a esa fecha.

^bLa población que se toma de referencia es la correspondiente a la revisión del Padrón Municipal de Habitantes a 1 de enero de 2008.

Recursos sanitarios y su distribución. Las estadísticas que permiten el conocimiento de los recursos sanitarios proceden básicamente de la Consejería de Salud y del Servicio Andaluz de Salud. Éstas aportan información sobre los recursos sanitarios a dos niveles:

- Atención primaria: corresponde al primer nivel de los cuidados sanitarios. Se lleva a cabo en centros de salud, consultorios y otros centros

sanitarios, e integra la asistencia preventiva, curativa, rehabilitadora y de promoción de la salud. La información que se ofrece en esta área se refiere fundamentalmente a centros y servicios públicos, y constituye la Estadística de actividad asistencial en atención primaria de Andalucía, elaborada por el Servicio Andaluz de Salud, siendo su principal fuente de información el Sistema de Información para la Gestión de Atención Primaria (SIGAP).

5.4. Consultas atendidas en centros de atención primaria según grupo profesional por provincia. Año 2008* (promedio diario por profesional)

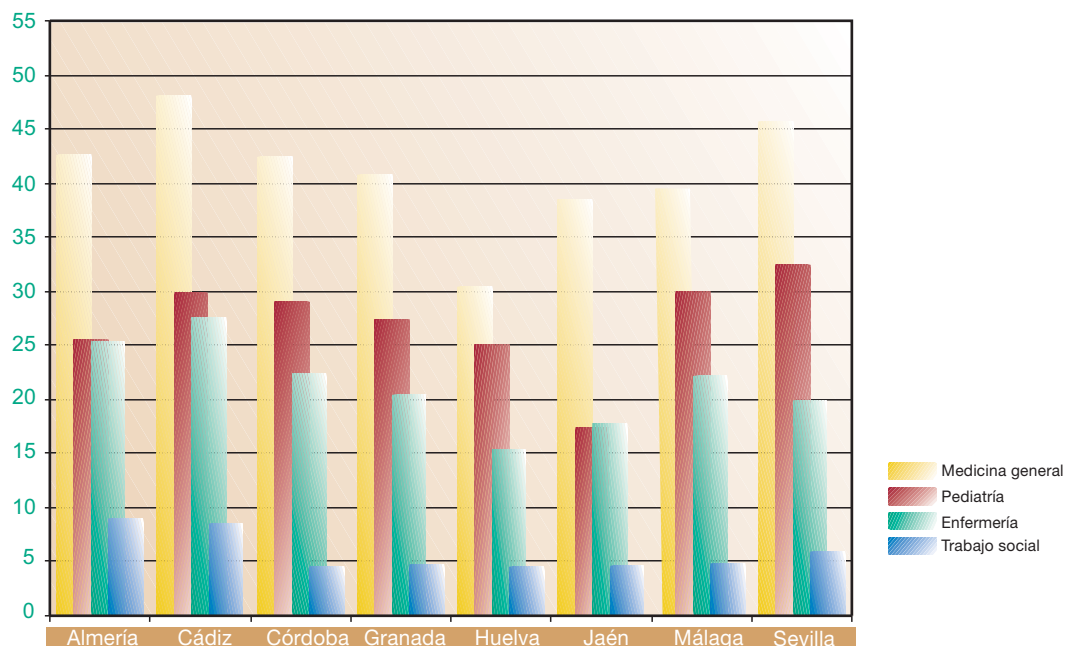

FUENTE: Servicio Andaluz de Salud. Sistema de Información para la Gestión de Atención Primaria (SIGAP)

*Incluye las consultas atendidas en los centros de atención primaria, ya sean a demanda o programadas. No se incluyen las visitas domiciliarias.

• Atención especializada: ofrece los medios de diagnóstico, tratamiento y rehabilitación que, por su especialización o características, no pueden resolverse en el nivel de la atención primaria; incluye ambulatorios, centros de consultas externas y hospitales. La información que se ofrece en esta área puede referirse tanto a centros públicos como privados, según sea la fuente estudiada. Así pueden ofrecerse datos del Catálogo de hospitales de Andalucía, elaborado por la Consejería de Salud,

y en el que se suministra información sobre los recursos y establecimientos con régimen de internado, tanto públicos como privados, de la red hospitalaria andaluza. Por otra parte, en caso de que la fuente utilizada proceda del Servicio Andaluz de Salud (Estadística de actividad asistencial en atención especializada de Andalucía), se suministra información más detallada sobre los hospitales que conforman la red pública que depende del mismo.

5.5. Ingresos y estancias en hospitales del Sistema Sanitario Público de Andalucía según servicio por provincia. Año 2007

	Almería	Cádiz	Córdoba	Granada	Huelva	Jaén	Málaga	Sevilla	Andalucía
Ingresos									
Especialidades quirúrgicas	14.927	25.585	23.676	31.297	12.352	16.171	37.782	48.385	210.175
Especialidades médicas	16.048	34.193	28.328	22.961	17.659	20.599	34.835	52.748	227.371
Medicina intensiva	2.370	4.562	2.822	4.444	1.676	2.591	7.146	9.296	34.907
Tocoginecología	12.304	18.855	10.799	16.200	9.240	11.511	27.480	31.833	138.222
Pediatría	3.930	9.829	5.725	6.880	2.627	4.844	8.130	13.573	55.538
Psiquiatría	991	1.331	706	1.187	737	1.132	1.826	3.029	10.939
Rehabilitación	275	115	13	159	-	-	141	200	903
Total	50.845	94.470	72.069	83.128	44.291	56.848	117.340	159.064	678.055
Estancias									
Especialidades quirúrgicas	95.871	171.503	159.294	186.731	80.761	102.200	246.911	269.709	1.312.980
Especialidades médicas	149.490	280.982	236.963	207.360	134.061	163.116	305.806	421.111	1.898.889
Medicina intensiva	11.620	26.316	19.143	23.771	9.358	14.646	29.251	49.613	183.718
Tocoginecología	32.435	67.729	35.474	48.918	31.529	35.392	100.327	96.447	448.251
Pediatría	19.626	48.720	33.437	36.071	12.237	15.902	56.249	75.875	298.117
Psiquiatría	13.908	20.793	13.715	21.765	8.398	23.608	30.822	50.721	183.730
Rehabilitación	7.891	4.239	2.201	7.939	-	-	5.684	5.383	33.337
Total	330.841	620.282	500.227	532.555	276.344	354.864	775.050	968.859	4.359.022

FUENTE: Servicio Andaluz de Salud y Empresas Públicas de la Consejería de Salud. Sistema de Información Interhospitales (INIHOS)

Utilización de los recursos sanitarios. En este caso, la información puede referirse tanto a la atención primaria como a la especializada, y a ella habría que añadir los datos suministrados por la Estadística de Establecimientos Sanitarios con Régimen de Internado de Andalucía (EESRI), elaborada por la Consejería de Salud, así como por la Estadística sobre Datos Hospitalarios Básicos de Andalucía (CMBDA), explotación de la información contenida en el denominado Conjunto Mínimo Básico de Datos al Alta Hospitalaria del Servicio Andaluz de Salud.

En estas actividades estadísticas, junto con la referida Estadística de actividad asistencial de atención especializada en Andalucía del Servicio

Andaluz de Salud, se ofrece información pormenorizada sobre todo el proceso hospitalario, así como la suministrada por el sistema de información del programa de cita previa, que proporciona datos relativos a la actividad desarrollada en las consultas externas no jerarquizadas de los centros periféricos de especialidades.

Además de éstas, otras fuentes específicas suministran información sobre prestaciones farmacéuticas y sobre la utilización de determinados centros y servicios sanitarios, ya sea en el ámbito de vacunaciones infantiles, trasplantes de órganos, donación de sangre, interrupciones del embarazo, etc.

5.6. Evolución de los casos registrados de enfermedades de declaración obligatoria en Andalucía^a. Años 2000-2008

	2000	2001	2002	2003	2004	2005	2006	2007	2008 ^b
Brucelosis	521	442	429	247	187	118	136	93	42
Enfermedad meningocócica	336	152	197	181	155	147	128	159	143
Hepatitis A	69	143	68	58	86	194	522	290	793
Hepatitis B	201	133	195	137	121	81	83	99	143
Hepatitis C	315	235	238	193	138	108	109	110	203
Legionelosis	41	96	119	126	83	83	132	160	132
Meningitis aséptica	1.017	480	423	433	269	352	652	366	466
Parotiditis (paperas)	2.189	3.605	285	189	145	271	120	559	696
Tosferina	153	79	32	34	25	24	43	40	61
Tuberculosis	1.226	1.235	1.206	1.171	1.199	1.173	1.249	1.210	1.216

FUENTE: Consejería de Salud

^aDesde el año 1997 se incluyen en este grupo sólo las enfermedades que se declaran con los datos personales del paciente.

^bDatos provisionales.

5.7. Defunciones según sexo y grupo de edad por provincia. Año 2007

	Andalucía	Almería	Cádiz	Córdoba	Granada	Huelva	Jaén	Málaga	Sevilla	España
Hombres										
De 0 a 14 años	324	21	45	30	39	21	26	49	93	1.434
De 15 a 64 años	7.941	627	1.137	701	836	519	630	1.624	1.867	44.697
De 65 y más años	25.913	1.841	3.195	2.978	3.255	1.736	2.724	4.443	5.741	155.005
Total	34.178	2.489	4.377	3.709	4.130	2.276	3.380	6.116	7.701	201.136
Mujeres										
De 0 a 14 años	241	22	35	23	34	17	17	48	45	1.154
De 15 a 64 años	3.309	263	465	301	369	207	245	694	765	18.486
De 65 y más años	27.487	1.886	3.502	3.173	3.288	1.973	2.802	4.635	6.228	164.585
Total	31.037	2.171	4.002	3.497	3.691	2.197	3.064	5.377	7.038	184.225

FUENTES: IEA. Consejería de Salud. Movimiento Natural de la Población
INE. Movimiento Natural de la Población

Estado de salud de la población. La información sobre el estado de salud se basa, por una parte, en datos sobre las enfermedades que padece la población, y que constituyen un conjunto de estadísticas elaboradas por la Consejería de Salud: Estadísticas de tuberculosis, SIDA, o Enfermedades de Declaración Obligatoria (EDO).

Por otra parte, también se puede obtener información sobre la mortalidad y las causas de muerte que se producen en la población, y para ello se pueden consultar las estadísticas obtenidas a partir de la unidad del Movimiento Natural de la Población, elaboradas conjuntamente por el Instituto de Estadística de Andalucía y la Consejería de Salud.

5.8. Defunciones por grandes grupos de la CIE* 10ª según la causa por provincia. Año 2007

	Almería	Cádiz	Córdoba	Granada	Huelva	Jaén	Málaga	Sevilla	Andalucía
Ciertas enfermedades infecciosas y parasitarias	105	167	133	147	85	105	212	123	1.234
Tumores [neoplasias]	1.134	2.151	1.662	1.879	1.101	1.436	2.940	1.616	16.107
Enfermedades de la sangre y de los órganos hematopoyéticos, y ciertos trastornos que afectan el mecanismo de la inmunidad	10	22	14	22	22	24	26	20	180
Enfermedades endocrinas, nutricionales y metabólicas	162	279	260	234	153	240	310	145	2.074
Trastornos mentales y del comportamiento	106	205	253	182	69	162	244	100	1.509
Enfermedades del sistema nervioso	209	334	253	297	180	241	455	246	2.547
Enfermedades del ojo y sus anexos	-	1	1	-	-	-	-	-	2
Enfermedades del oído y de la apófisis mastoides	-	-	-	-	-	-	-	1	1
Enfermedades del sistema circulatorio	1.398	2.882	2.471	2.708	1.684	2.184	4.133	2.397	23.352
Enfermedades del sistema respiratorio	583	930	935	875	478	784	1.185	510	7.089
Enfermedades del sistema digestivo	265	460	398	408	238	431	662	332	3.628
Enfermedades de la piel y del tejido subcutáneo	9	41	18	16	18	18	27	18	198
Enfermedades del sistema osteomuscular y del tejido conjuntivo	43	52	67	62	37	71	81	36	529
Enfermedades del sistema genitourinario	118	229	167	213	114	173	256	129	1.567
Embarazo, parto y puerperio	1	-	-	-	-	-	1	-	2
Ciertas afecciones originadas en el período perinatal	18	32	30	34	19	12	45	27	258
Malformaciones congénitas, deformidades y anomalías cromosómicas	13	31	17	28	10	20	42	19	204
Síntomas, signos y hallazgos anormales clínicos y de laboratorio, no clasificados en otra parte	237	271	248	389	137	286	350	46	2.165
Causas externas de morbilidad y de mortalidad	249	292	279	327	128	257	524	202	2.569

FUENTE: IEA-Consejería de Salud. Unidad del Movimiento Natural de la Población

*CIE: Clasificación Internacional de Enfermedades.

Para más información:

- Servicio Andaluz de Salud. Memoria anual
- Consejería de Salud. Catálogo de hospitales de Andalucía
- Consejería de Salud. Sistema de Información de Centros y Establecimientos Sanitarios (SICESS)
- Servicio Andaluz de Salud. Estadística de actividad asistencial en atención primaria de Andalucía
- Servicio Andaluz de Salud. Sistema de Información para la Gestión de Atención Primaria
- Servicio Andaluz de Salud. Estadística de actividad asistencial en atención especializada de Andalucía
- Consejería de Salud. Estadística de establecimientos sanitarios con régimen de internado de Andalucía
- Servicio Andaluz de Salud. Sistema de Información Interhospitales
- Servicio Andaluz de Salud. Estadística sobre datos hospitalarios básicos de Andalucía
- Servicio Andaluz de Salud. Conjunto mínimo básico de datos de Andalucía
- Consejería de Salud. Estadística de tuberculosis en Andalucía
- Consejería de Salud. Estadística de SIDA en Andalucía
- Consejería de Salud. Estadística de enfermedades de declaración obligatoria en Andalucía
- Consejería de Salud. Memoria estadística anual
- IEA-Consejería de Salud. Defunciones en Andalucía
- INE. Estadística de defunciones según la causa de muerte

6

Sector primario

En este capítulo se ofrece información relativa a las producciones agrícolas, al censo ganadero, a la pesca capturada, así como a otros aspectos relacionados con el sector primario en Andalucía.

6.1. Número de explotaciones, superficie total y superficie agrícola utilizada según tamaño en Andalucía. Año 2007*

	Explotaciones		Superficie total		Superficie Agrícola Utilizada	
	Número de explotaciones	Porcentaje	Hectáreas	Porcentaje	Hectáreas	Porcentaje
Con tierras	254.293	100,00	6.004.568	100,00	4.508.820	100,00
Sin SAU	1.504	0,59	47.645	0,79	-	-
Con SAU	252.789	99,41	5.956.923	99,21	4.508.820	100,00
Menor de 1	14.550	5,72	16.178	0,27	8.347	0,19
De 1 a 2	58.093	22,84	108.229	1,80	81.305	1,80
De 2 a 5	78.590	30,91	320.286	5,33	249.007	5,52
De 5 a 10	40.542	15,94	357.926	5,96	288.376	6,40
De 10 a 20	24.644	9,69	462.944	7,71	343.562	7,62
De 20 a 30	10.967	4,31	296.463	4,94	261.149	5,79
De 30 a 50	9.344	3,67	399.972	6,66	354.414	7,86
De 50 a 100	7.825	3,08	659.255	10,98	538.550	11,94
Mayor de 100	8.234	3,24	3.335.669	55,55	2.384.109	52,88

FUENTE: INE. Encuesta sobre la estructura de las explotaciones agrícolas

*El tamaño viene dado en hectáreas de superficie agrícola utilizada.

Superficie Agrícola Utilizada (SAU): es el conjunto de la superficie de tierras labradas y tierras para pastos permanentes. Las tierras labradas comprenden los cultivos herbáceos, los barbechos, los huertos familiares y las tierras consagradas a cultivos leñosos.

Explotación agrícola: es la unidad técnico-económica de la que se obtienen productos agrarios bajo la responsabilidad de un titular. Dicha unidad técnico-económica se caracteriza por la utilización en común de la mano de obra y de los medios de producción: maquinaria, tierras, etc.

Explotación agrícola con tierras: aquella cuya superficie total, en una o varias parcelas aunque no sean contiguas, sea igual o superior a 0,1 ha.

Encuesta sobre la estructura de las explotaciones agrícolas 2007. INE.

Tiene como objetivo fundamental evaluar la situación de la agricultura española y seguir la evolución estructural de las explotaciones agrícolas, así como obtener resultados comparables entre todos los Estados miembros de la Unión Europea.

La investigación se realiza en todo el territorio nacional, y se refiere a la campaña agrícola comprendida entre el 1 de octubre de 2006 y el 30 de septiembre de 2007, que es considerado el año

de referencia. Se publican resultados nacionales y de comunidad autónoma sobre superficie agrícola utilizada (tamaño de las explotaciones, tipo de cultivo, régimen de tenencia, ganadería, superficie regable, trabajo familiar y asalariado,...) y sobre la orientación técnico-económica (dimensión económica, margen bruto, orientación principal,...).

Esta encuesta mantiene, en líneas generales, el esquema de los últimos censos y encuestas para facilitar el estudio de la evolución de la agricultura y la comparabilidad de los datos.

6.2. Producción de los principales cultivos agrícolas por provincia. Año 2008*

(t)

	Almería	Cádiz	Córdoba	Granada	Huelva	Jaén	Málaga	Sevilla	Andalucía
Cereales para grano	28.443	370.005	435.063	115.669	81.186	92.375	163.002	1.056.788	2.342.530
Leguminosas para grano	175	6.291	11.611	1.892	1.522	1.046	15.402	20.245	58.185
Tubérculos para consumo humano	12.308	72.325	119.318	45.740	11.316	10.204	71.466	168.275	510.952
Hortalizas	2.982.703	493.914	242.281	756.132	288.302	57.201	293.721	442.094	5.556.348
Cultivos industriales	2	320.300	92.235	3.020	32.990	12.533	24.979	826.529	1.312.588
Cultivos forrajeros	16.513	142.639	258.410	207.490	82.673	33.230	176.981	406.644	1.324.580
Flores y plantas ornamentales (miles de unidades)	43.347	533.800	28.000	40.005	1.440	2.340	10.540	85.125	744.597
Frutales cítricos	241.483	55.625	208.762	11.868	377.586	24	196.336	497.040	1.588.723
Frutales no cítricos	16.098	1.253	22.529	128.217	54.326	7.104	74.701	155.445	459.674
Viñedo	5.999	101.925	44.824	14.772	31.700	1.106	12.800	25.275	238.401
Olivar	43.282	29.000	1.138.448	388.855	31.000	2.242.875	313.000	670.000	4.856.460

FUENTE: Consejería de Agricultura y Pesca

*Datos avance.

6.3. Producción de carne por especie y provincia. Año 2007*

(t)

	Bovino	Ovino	Caprino	Porcino	Equino	Aves	Conejos
Andalucía							
Almería	1.832	430	103	6.624	-	10.727	-
Cádiz	5.581	120	9	6.565	9	26	-
Córdoba	4.916	1.885	5	22.824	-	1.931	-
Granada	562	1.333	109	12.626	-	34.532	320
Huelva	22	293	22	53.770	-	-	-
Jaén	432	857	97	21.284	-	22.772	-
Málaga	2.823	135	10	125.275	-	7.767	185
Sevilla	13.226	2.973	1.902	21.598	25	132.171	-
Total	29.394	8.026	2.257	270.565	33	209.927	505
España	643.167	196.189	10.446	3.439.442	5.168	1.328.091	74.666

FUENTE: Ministerio de Medio Ambiente y Medio Rural y Marino. Encuesta de sacrificio de ganado

*Datos sin elevar.

6.4. Distribución de la cabaña ganadera por provincia. Año 2007

(datos a diciembre)

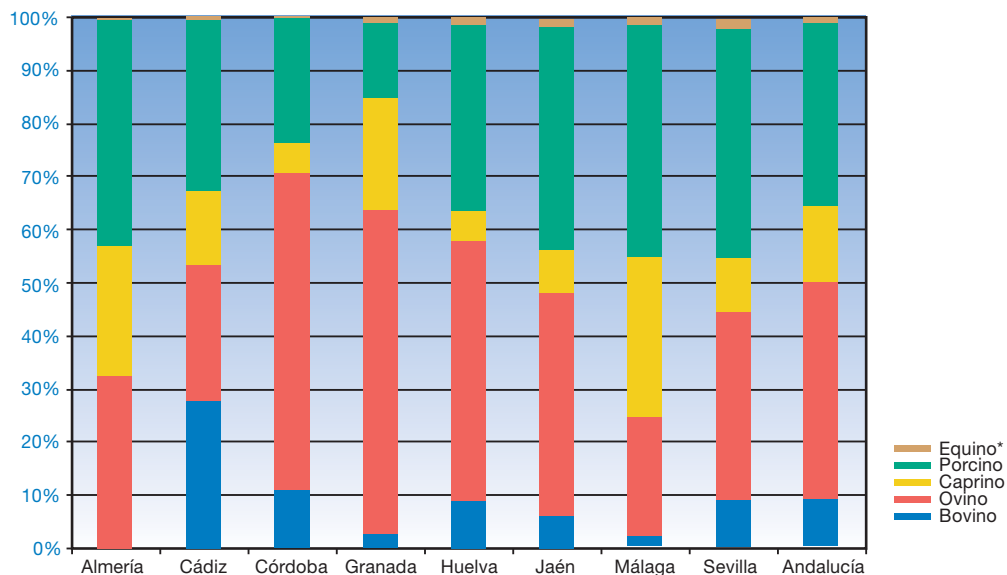

FUENTE: Consejería de Agricultura y Pesca

*Datos referidos al año 2006.

6.5. Pesca fresca subastada en lonjas por tipo y provincia. Año 2007

	Cantidad (t)			Precio (miles de euros)		
	Moluscos	Crustáceos	Peces	Moluscos	Crustáceos	Peces
Almería	327	313	10.243	1.786	10.028	15.431
Cádiz	2.027	567	22.688	5.518	6.731	55.737
Granada	133	104	3.088	624	2.046	4.525
Huelva	4.020	816	9.015	12.141	11.533	15.935
Málaga	1.938	109	11.561	6.153	1.370	15.512
Andalucía	8.444	1.909	56.596	26.221	31.708	107.140

FUENTE: Consejería de Agricultura y Pesca

Anuario de estadísticas agrarias y pesqueras. Consejería de Agricultura y Pesca. Compendio de las estadísticas de los sectores agrario y pesquero de Andalucía, correspondientes al año de referencia. Tiene como finalidad principal la divulgación de forma estructurada de información de interés en relación con los subsectores agrícola, forestal, ganadero y pesquero en Andalucía. Las fuentes de obtención de datos son en su mayoría,

operaciones estadísticas incluidas en el Plan y Programa Estadístico, elaborándose por los departamentos de estudios y estadísticas de las delegaciones provinciales de la Consejería y por el servicio de estudios y estadísticas de la Secretaría General de Agricultura, Ganadería y Desarrollo Rural, si bien también se recaban datos, del Instituto de Estadística de Andalucía y del Instituto Nacional de Estadística.

6.6. Evolución de la producción de aceite de oliva por provincia. Años 2000-2008

(t)

	2000	2001	2002	2003	2004	2005	2006	2007 ^a	2008 ^b
Andalucía									
Almería	5.037	11.434	8.248	10.547	6.210	10.339	7.952	8.875	8.630
Cádiz	5.462	5.707	5.703	6.940	6.114	5.701	6.310	5.904	6.900
Córdoba	200.202	284.931	163.100	274.311	205.800	167.000	232.832	242.300	206.007
Granada	79.201	103.140	77.233	112.918	77.050	58.231	67.822	90.997	88.764
Huelva	2.390	3.220	3.484	3.821	5.200	5.473	4.700	5.028	4.900
Jaén	463.016	607.622	373.009	613.931	423.033	265.610	489.819	494.548	428.273
Málaga	49.212	73.374	36.635	73.457	45.891	57.379	50.924	68.290	57.000
Sevilla	45.297	76.653	39.193	74.756	60.598	68.610	64.322	72.350	70.325
Total	849.817	1.166.081	706.605	1.170.681	829.896	638.343	924.681	988.292	870.799
España	983.484	1.422.034	879.067	1.449.071	1.005.461	819.428	1.092.602	1.258.100	1.169.300

FUENTES: Consejería de Agricultura y Pesca
Años 2000-2006: Ministerio de Medio Ambiente y Medio Rural y Marino. Anuario de estadística agroalimentaria
Años 2007-2008: Ministerio de Medio Ambiente y Medio Rural y Marino. Boletín mensual de estadística

^aDatos provisionales.
^bDatos avance.

**6.7. Evolución de las subvenciones del FEOGA^a a la producción de aceite de oliva.
Años 1993-2008 (miles de euros)**

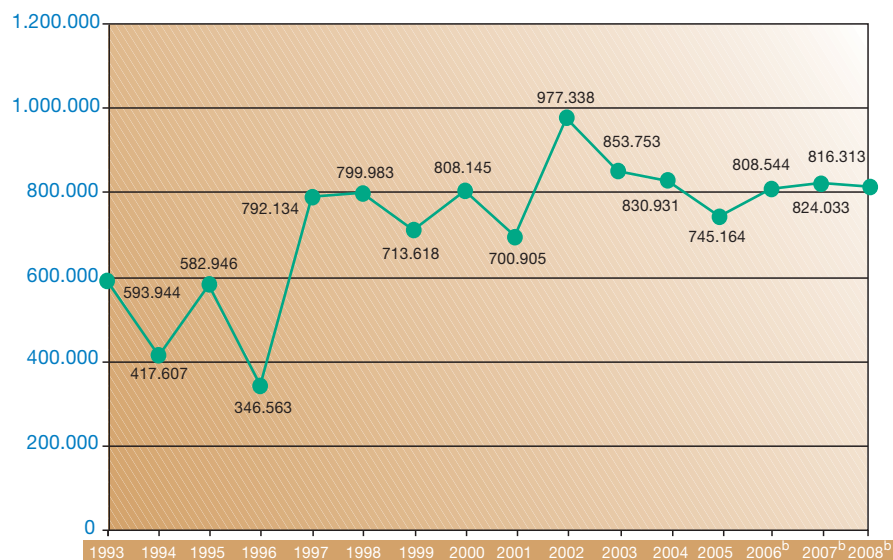

FUENTE: Consejería de Agricultura y Pesca

^aFEOGA: Fondo Europeo de Orientación y de Garantía Agrícola.

^bDatos provisionales. Entrada del régimen de pago único (pago acoplado + estimación pago desacoplado).

Para más información:

- INE. Censo agrario de 1999
- INE. Encuesta sobre la estructura de las explotaciones agrícolas
- Consejería de Agricultura y Pesca. Boletines semanales y bimestrales de información agraria
- Ministerio de Medio Ambiente y Medio Rural y Marino. Boletín mensual de estadística
- Consejería de Agricultura y Pesca. Anuario de estadísticas agrarias y pesqueras
- Consejería de Agricultura y Pesca. Producción pesquera andaluza

7 Sector industrial

En este capítulo se proporcionan datos relevantes acerca de las características de la industria andaluza por ramas, la inversión industrial, el empleo generado y otros aspectos, así como sobre la evolución del sector industrial.

7.1. Evolución del índice de producción industrial de Andalucía según destino económico de los bienes. Años 1992-2008 (media 2005 = 100)

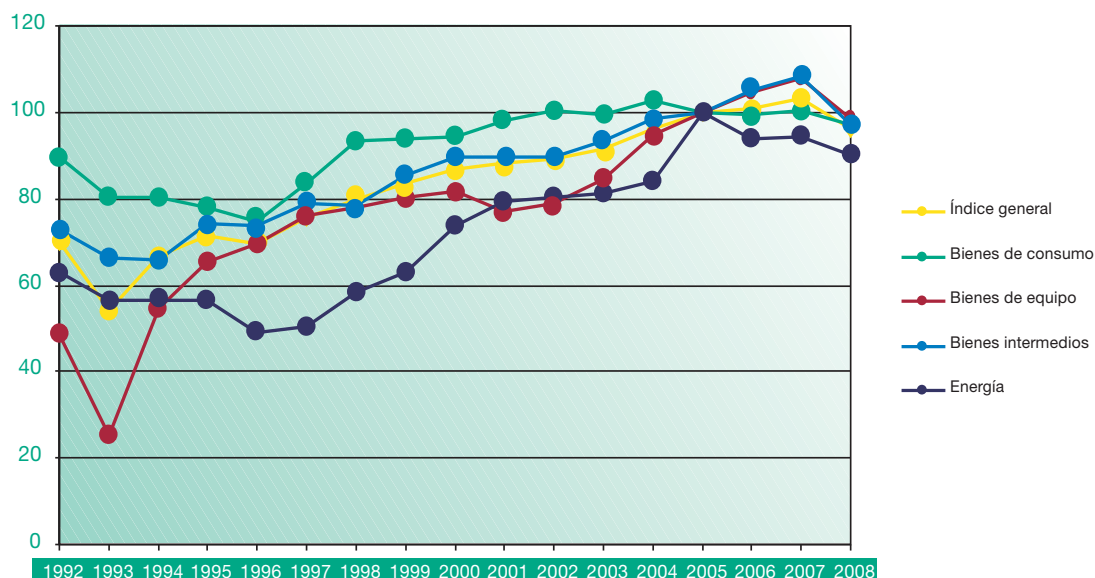

FUENTE: IEA. Índice de Producción Industrial de Andalucía

Índice de Producción Industrial de Andalucía (IPIAN). IEA. El IPIAN tiene por objeto indicar la evolución mensual que experimenta la parte del Valor Añadido Bruto (VAB) que tiene su origen en el sector industrial, con respecto a un período anterior denominado período base.

Con el fin de evitar la duplicidad de la información y reducir la encuestación a las empresas andaluzas (Código de buenas prácticas de las Estadísticas Europeas), el Instituto Nacional de Estadística y el Instituto de Estadística de Andalucía han unificado las operaciones del Índice de Producción Industrial que hasta ahora venían

elaborando ambos organismos para Andalucía.

A partir del índice correspondiente al mes de enero de 2009, se publica un único indicador para Andalucía elaborado con una muestra de establecimientos, productos y ponderaciones consensuada entre ambos institutos de estadística, que garantiza resultados óptimos de las desagregaciones que ya ofrecía el Instituto de Estadística de Andalucía. Este indicador tiene base 2005 y CNAE 2009. Se ha realizado el enlace de la serie temporal regional completa desde enero de 1984.

Encuesta industrial de empresas y Encuesta industrial de productos. INE. Estas encuestas constituyen una continuación de la desaparecida *Encuesta industrial* y permiten realizar un análisis bastante completo de la actividad del sector industrial. En Andalucía, el IEA presenta estas mismas publicaciones, con mayor nivel de detalle para la Comunidad Autónoma, bajo la denominación *Encuesta industrial anual de empresas. Resultados de Andalucía* y *Encuesta industrial anual de productos. Resultados de Andalucía*.

Estas encuestas tienen periodicidad anual y el objetivo fundamental es el de proporcionar en el menor plazo de tiempo posible información fiable relativa a las principales características de los diversos sectores que constituyen la actividad industrial de la economía, tanto en lo que atañe a la ocupación que generan como a sus gastos de

explotación, inversión y producción. Se pretende, de este modo, satisfacer las necesidades de información, tanto nacionales como internacionales, que existen sobre la materia.

El cambio de denominación de estas publicaciones, iniciado en 1993, vino motivado por la obligación de adaptarse al Reglamento PRODCOM (PRODUCCIÓN COMunitaria) –relativo a la armonización de las características de producción industrial en los países de la Unión Europea– y se atiene a las recomendaciones de Eurostat, el organismo estadístico oficial europeo. La diferencia fundamental con respecto a la anterior *Encuesta industrial* es que ahora la unidad de encuesta es la empresa para la *Encuesta industrial de empresas* y el establecimiento para la *Encuesta industrial de productos*.

7.2. Principales características de la industria andaluza según grandes ramas de actividad. Año 2007

	Personas ocupadas	Ingresos de explotación*	Gastos de explotación*	Gastos de personal*
Industrias extractivas y del petróleo	7.780	13.607.854	11.498.287	314.451
Alimentación, bebidas y tabaco	52.501	14.267.153	13.521.370	1.321.568
Industria textil, confección, cuero y calzado	13.366	1.186.864	1.122.346	239.032
Madera y corcho	9.619	846.384	790.773	172.539
Papel, edición, artes gráficas y reproducción de soportes grabados	13.596	1.857.108	1.760.132	369.556
Industria química	8.807	3.910.998	3.842.337	359.646
Caucho y materias plásticas	6.753	1.146.455	1.117.498	161.692
Productos minerales no metálicos diversos	25.923	4.852.394	4.345.608	703.312
Metalurgia y fabricación de productos metálicos	44.049	9.905.078	9.297.811	1.137.417
Maquinaria y equipo mecánico	13.786	1.904.263	1.848.959	410.199
Material y equipo eléctrico, electrónico y óptico	11.149	1.719.493	1.671.472	352.928
Material de transporte	16.916	2.894.058	3.032.372	648.629
Industrias manufactureras diversas	23.175	1.655.589	1.589.578	420.063
Energía y agua	11.499	6.148.762	5.479.698	520.537
Total	258.920	65.902.451	60.918.241	7.131.567

FUENTE: IEA. Encuesta industrial anual de empresas. Resultados de Andalucía

*Miles de euros.

Encuesta industrial anual de empresas. Resultados de Andalucía. IEA. Se trata de una actividad estadística que adapta con mayor nivel de detalle para la Comunidad Autónoma de Andalucía los resultados de la Encuesta industrial de empresas del INE, recogiendo las principales características de las empresas en términos de empleo, tiempo de trabajo, ingresos y gastos de explotación y otras variables de interés, todo ello clasificado según rama de actividad.

La desagregación que se presenta para la Comunidad Autónoma andaluza ha tratado de respetar al máximo la del INE, aunque no ha sido posible en su totalidad debido a que para algunos de los 100 sectores industriales investigados (nivel de desagregación máximo) la muestra utilizada no era representativa para Andalucía. Esto ha ocasionado que se deban agrupar algunos de los sectores del modo más homogéneo posible.

7.3. Evolución del consumo de energía primaria según fuente energética en Andalucía. Años 1999-2007 (ktep)

	1999	2000	2001	2002	2003	2004	2005	2006	2007
Petróleo	8.466,0	8.841,0	9.127,2	9.222,8	10.032,5	10.215,8	10.162,4	10.054,9	10.380,7
Carbón	3.140,6	3.193,5	3.005,1	3.216,2	3.178,9	3.177,3	3.303,6	2.792,9	3.291,5
Gas natural	1.775,9	1.962,0	2.105,1	2.688,1	3.095,3	3.828,1	5.597,5	6.249,2	6.420,8
Energías renovables	877,9	880,5	918,0	1.017,5	994,3	993,2	1.023,8	828,3	1.080,2
Biomasa	786,6	789,4	794,0	900,3	846,4	849,0	867,2	670,9	901,6
Hidráulica	66,1	49,7	79,8	65,9	87,9	78,3	54,5	39,6	34,3
Eólica	16,1	30,8	31,1	35,3	41,5	44,5	78,0	89,7	103,5
Solar térmica	8,7	10,2	12,5	15,4	17,4	19,8	22,5	27,1	32,4
Solar fotovoltaica	0,4	0,5	0,6	0,7	1,0	1,5	1,6	1,0	3,9
Termosolar	0,0	0,0	0,0	0,0	0,0	0,0	0,0	0,0	4,4
Saldo energía eléctrica*	777,7	781,3	880,0	682,0	857,9	620,6	-93,9	32,6	-38,0
Total	15.038,1	15.658,1	16.035,3	16.826,5	18.158,9	18.834,9	19.993,5	19.957,9	21.135,2

FUENTE: Agencia Andaluza de la Energía. Datos energéticos de Andalucía

*Importaciones - Exportaciones.

7.4. Estructura del consumo de energía final por sector de actividad en Andalucía. Año 2007 (ktep)

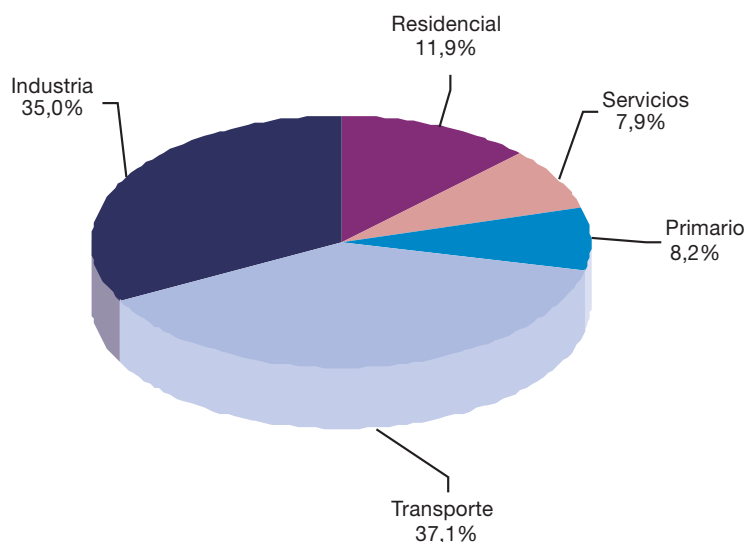

FUENTE: Agencia Andaluza de la Energía. Datos energéticos de Andalucía

ktep: miles de toneladas equivalentes de petróleo. Se trata de una unidad de medida de la energía.

7.5. Evolución del consumo de energía eléctrica en Andalucía. Años 1998-2008 (miles de MWh)

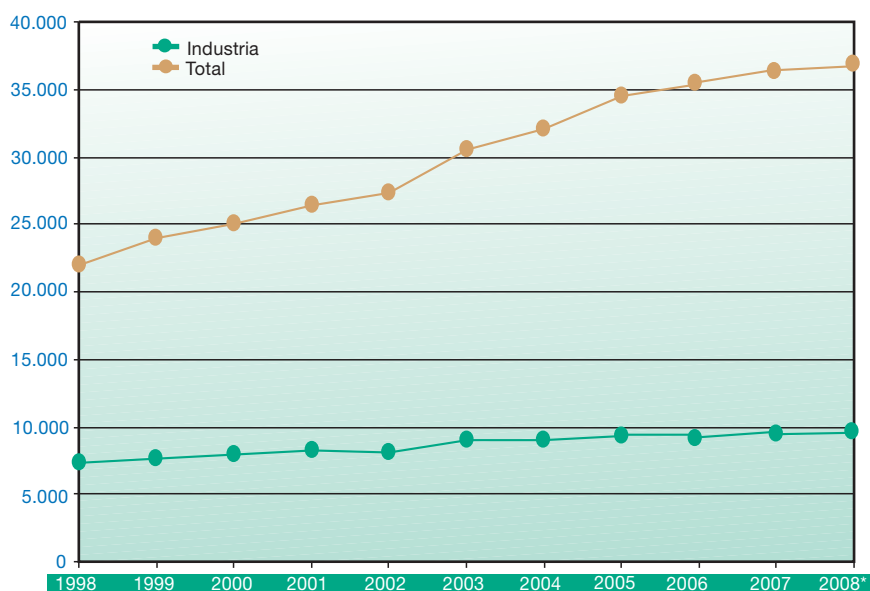

FUENTE: Fundación Sevillana Endesa

*A partir de Octubre se emplea la CNAE-2009, por lo que se produce una ruptura en la serie.

Para más información:

- IEA. Índice de Producción Industrial de Andalucía
- INE. Encuesta industrial de empresas
- INE. Encuesta industrial de productos
- IEA. Encuesta industrial anual de empresas. Resultados de Andalucía
- IEA. Encuesta industrial anual de productos. Resultados de Andalucía
- IEA. Sistema de cuentas económicas de Andalucía. Marco input-output 2005
- IEA. Contabilidad regional anual de Andalucía. Base 2000. Serie 1995-2007
- INE. Contabilidad regional de España. Base 2000. Serie 2000-2008
- Consejería de Innovación, Ciencia y Empresa. Registro industrial
- Agencia Andaluza de la Energía. Datos energéticos de Andalucía 2007
- Ministerio de Industria, Turismo y Comercio. Estadística de la industria de energía eléctrica

8

Urbanismo, vivienda y construcción

Este capítulo ofrece información relativa a la distribución del suelo urbano y de las diferentes clases de viviendas, y a la actividad del sector de la construcción, aportando datos sobre bienes inmuebles y su valor catastral, clases y regímenes de vivienda, y la evolución del gasto público en edificación e infraestructuras.

8.1. Bienes inmuebles y valor catastral por provincia. Año 2007

	Andalucía	Almería	Cádiz	Córdoba	Granada	Huelva	Jaén	Málaga	Sevilla	España
Bienes inmuebles	5.509.862	475.034	697.641	521.757	705.454	370.143	484.881	1.210.780	1.044.172	32.595.350
Valor catastral (millones de euros)	223.504	17.131	28.113	16.145	25.091	11.276	13.581	62.234	49.933	1.436.886
Valor catastral medio (euros)	40.564	36.062	40.298	30.943	35.567	30.464	28.009	51.400	47.820	44.083

FUENTE: Ministerio de Economía y Hacienda. Catastro Inmobiliario Urbano. Estadísticas básicas por municipios

8.2. Evolución de las viviendas de nueva construcción iniciadas según régimen en Andalucía. Años 1991-2008

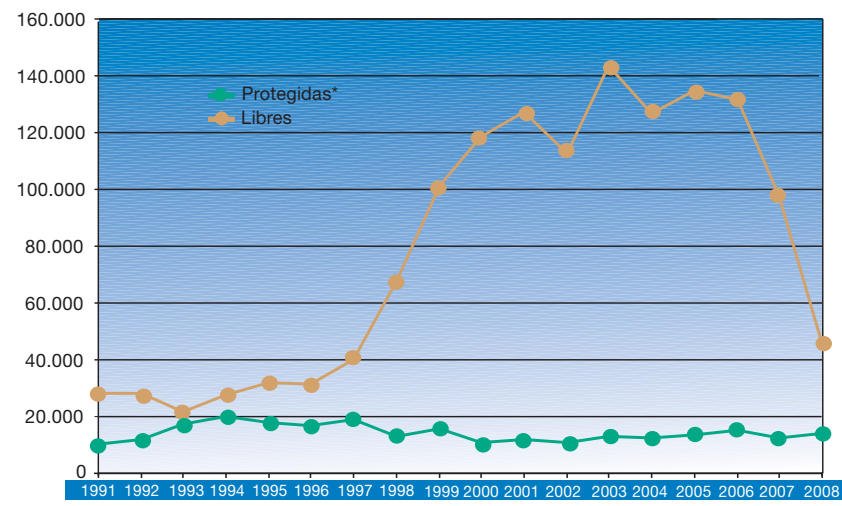

FUENTES: Años 1991-1993: Ministerio de Obras Públicas y Transportes. Anuario estadístico
 Años 1994-2003: Consejería de Obras Públicas y Transportes
 Ministerio de Fomento. Informe sobre la evolución del subsector vivienda
 Años 2004-2007: Consejería de Obras Públicas y Transportes
 Ministerio de Vivienda
 Año 2008: Consejería de Vivienda y Ordenación del Territorio
 Ministerio de Vivienda

*Incluye actuaciones con calificación provisional y con viviendas iniciadas.

8.3. Evolución de las viviendas creadas en edificación de nueva planta u obras de rehabilitación contempladas en las licencias municipales de obras. Años 1992-2007 (viviendas/1.000 habitantes)

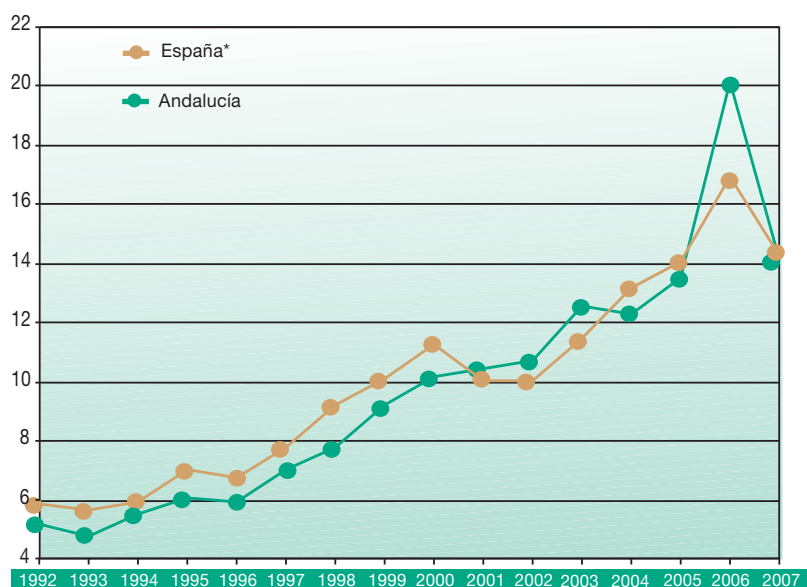

FUENTE: Ministerio de Fomento. Estadística de construcción de edificios. Licencias municipales de obra

*Los datos anteriores a 1998 no incluyen información del País Vasco.

Estadística de construcción de edificios. Ministerio de Fomento. Estadística mensual que se realiza desde 1990 y que deriva del cuestionario que el promotor o técnico responsable de un proyecto debe entregar en el ayuntamiento al solicitar la licencia de una obra mayor de nueva planta, de demolición y de rehabilitación de edificios. Las principales variables sobre las que ofrece información son: características generales de la obra (emplazamiento, régimen legal, clase de promotor, duración prevista); presupuesto material de ejecución;

número y características de los edificios (destino, superficie, volumen, número de plantas, tipología constructiva e instalaciones); número y características de las viviendas (superficie útil, número de habitaciones, baños y tipo de acabado). Se publican datos a nivel de comunidad autónoma y provincia; también se realizan explotaciones con datos municipales (individualizados para los de más de 10.000 habitantes y agregados para los de menor tamaño).

8.4. Precio medio del m² de las viviendas libres según antigüedad por provincia. Año 2008 (euros)

	Andalucía	Almería	Cádiz	Córdoba	Granada	Huelva	Jaén	Málaga	Sevilla	España
Hasta dos años	1.968,90	1.864,23	2.169,28	1.667,40	1.634,75	1.795,20	1.241,00	2.476,58	1.897,58	2.069,10
Más de dos años	1.704,98	1.522,90	1.828,45	1.462,40	1.424,25	1.757,23	1.073,98	2.181,95	1.739,20	2.067,60
Total	1.781,78	1.674,08	1.922,33	1.532,88	1.509,73	1.762,55	1.112,70	2.282,55	1.777,33	2.071,08

FUENTE: Ministerio de Vivienda. Estadística de precios de vivienda. Base 2005

Estadística de precios de vivienda. Ministerio de Vivienda. Esta estadística tiene como principal objetivo estimar el precio de la vivienda en propiedad del mercado inmobiliario (precio por metro cuadrado) y conocer su evolución trimestral y anual, con la elaboración de números índices. Se excluyen del análisis las viviendas que en el período de referencia (trimestre natural) estén en fase de construcción o cuyo uso no sea propio para la residencia de un hogar. El ámbito geográfico comprende todo el territorio nacional, incluidas las ciudades de Ceuta

y Melilla. Las variables sobre las que se ofrece información para cada tasación son las siguientes: tipo de transacción (vivienda protegida y libre), fecha de realización de la tasación, códigos geográficos, superficie construida, número de metros cuadrados de la vivienda, valor de tasación y años de antigüedad.

Los datos sobre precios de la vivienda han sido elaborados por el Ministerio de Fomento desde 1987 hasta 2002.

8.5. Evolución del gasto público en edificación. Años 1992-2008 (euros/habitante)

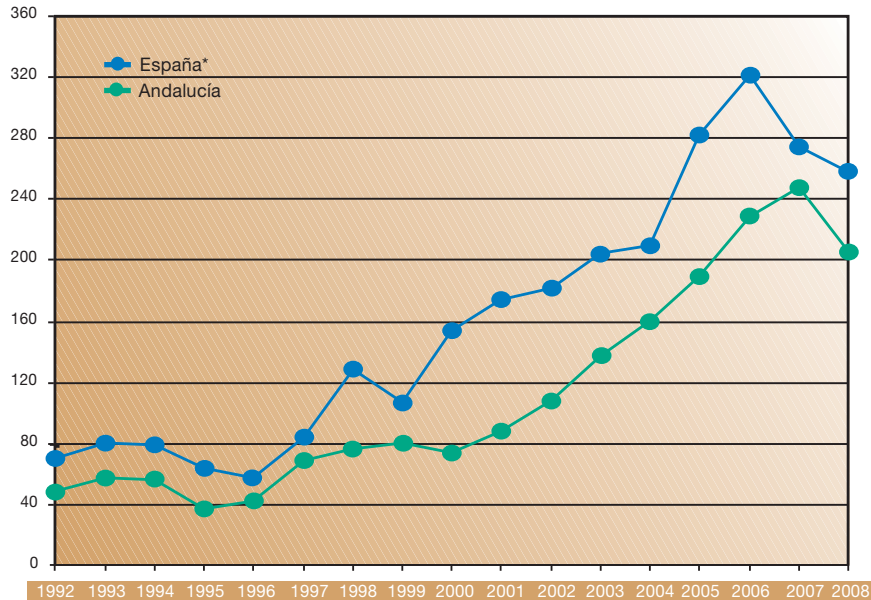

FUENTE: Asociación de Empresas Constructoras de Ámbito Nacional (SEOPAN)

*La serie de España recoge desde el año 2001 la demanda de obras de construcción de edificación por parte de las administraciones públicas que ha sido publicada en los boletines oficiales en el año de referencia. Hasta el año 2000 sólo recogía aquellas demandas cuya apertura de pliegos se hubiera efectuado en el año de referencia.

8.6. Evolución del gasto público en edificación e infraestructuras según tipo de obra en Andalucía. Años 2000-2008 (miles de euros)

	2000	2001	2002	2003	2004	2005	2006	2007	2008
Edificación									
Viviendas	41.265	60.098	72.299	138.050	126.508	309.001	481.812	385.850	327.037
Equipamiento social	324.721	329.785	381.850	623.842	572.137	914.990	1.077.572	1.195.230	942.899
Resto de edificación	183.429	262.677	359.345	296.050	544.102	280.314	290.142	437.220	442.436
Total	549.415	652.560	813.494	1.057.942	1.242.747	1.504.305	1.849.526	2.018.300	1.712.372
Infraestructuras									
Transportes	547.762	1.580.934	1.230.069	1.151.336	1.697.188	2.111.003	2.618.965	2.820.430	3.954.626
Hidráulicas	902.780	240.220	270.791	516.727	493.019	817.559	1.051.956	670.810	548.322
Urbanizaciones	125.521	289.726	500.535	235.737	458.581	360.435	799.235	806.080	539.812
Medio ambiente	-	-	-	-	-	125.941	250.764	152.800	191.009
Total	1.576.064	2.110.881	2.001.395	1.903.800	2.648.788	3.414.938	4.720.921	4.450.120	5.233.770

FUENTE: Asociación de Empresas Constructoras de Ámbito Nacional (SEOPAN)

8.7. Evolución del gasto público en infraestructuras. Años 1993-2008 (euros/habitante)

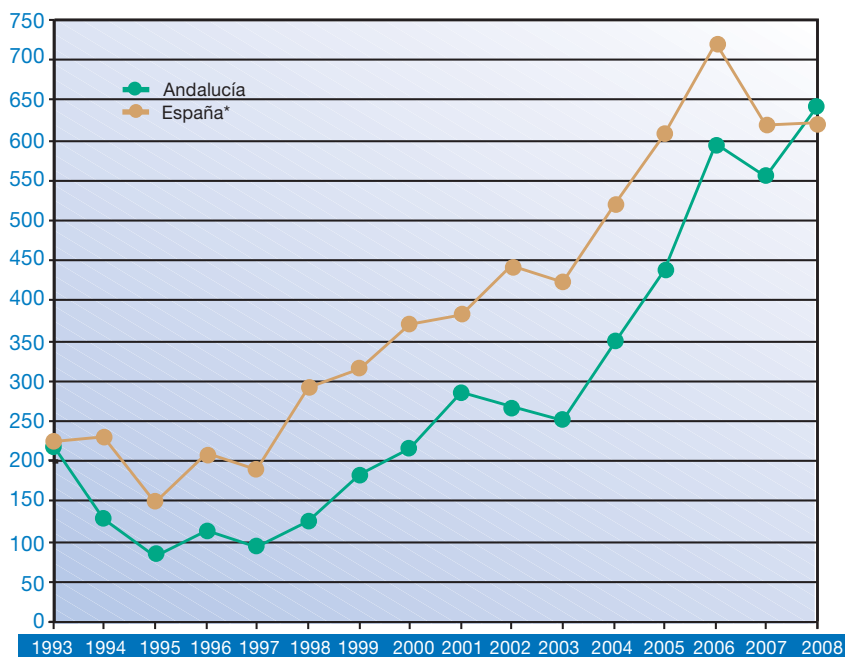

FUENTE: Asociación de Empresas Constructoras de Ámbito Nacional (SEOPAN)

*La serie de España recoge desde el año 2001 la demanda de obras de construcción de infraestructuras por parte de las administraciones públicas que ha sido publicada en los boletines oficiales en el año de referencia. Hasta el año 2000 sólo recogía aquellas demandas cuya apertura de pliegos se hubiera efectuado en el año de referencia.

Para más información:

- IEA. Censo de viviendas de Andalucía 2001
- IEA. Directorio de establecimientos con actividad económica en Andalucía
- Consejería de Obras Públicas y Transportes
- Ministerio de Economía y Hacienda. Catastro Inmobiliario Urbano. Estadísticas básicas por municipios
- Ministerio de Economía y Hacienda. Catastro Inmobiliario Urbano. Estadística nacional de parcelas catastrales
- INE. Censos de Población y Viviendas 2001
- INE. Directorio Central de Empresas (DIRCE)
- Asociación de Empresas Constructoras de Ámbito Nacional (SEOPAN)
- Ministerio de Fomento. Estadística de construcción de edificios. Licitación oficial de obras
- Ministerio de Vivienda. Estadística de precios de vivienda

9

Transportes y comunicaciones

Este capítulo ofrece una selección de datos sobre el sector de transportes y comunicaciones detallando, entre otros, los tipos de carreteras, la densidad de la red viaria, el parque de vehículos, el tráfico de pasajeros y mercancías de que dispone Andalucía, así como usuarios de internet.

9.1. Red viaria autonómica según funcionalidad por provincia. Año 2008									
(km)									
	Almería	Cádiz	Córdoba	Granada	Huelva	Jaén	Málaga	Sevilla	Andalucía
Red de gran capacidad	108	154	18	247	31	36	108	193	894
Autopistas y autovías	106	115	-	233	31	36	96	171	788
Doble calzada	2	39	18	14	-	-	12	22	106
Red convencional	718	860	1.620	1.291	742	1.387	1.206	1.675	9.498
Total	826	1.014	1.637	1.538	773	1.423	1.314	1.868	10.393

FUENTE: Consejería de Obras Públicas y Transportes. Dirección General de Carreteras

9.2. Indicadores de densidad de la red viaria por provincia. Año 2008 ^a										
	Andalucía	Almería	Cádiz	Córdoba	Granada	Huelva	Jaén	Málaga	Sevilla	España ^b
Longitud total de red (km)	22.632	2.418	2.141	4.191	3.104	2.084	2.764	2.545	3.385	166.011
Longitud/superficie (km/km ²)	0,26	0,28	0,29	0,30	0,25	0,21	0,20	0,35	0,24	0,33
Longitud/población ^c (km por 1.000 hab)	2,76	3,62	1,75	5,25	3,44	4,10	4,14	1,63	1,80	3,67
Longitud autopistas, autovías y doble calzada (km)	2.549	351,0	365,0	187,6	350,3	167,1	203,8	443,7	481,0	14.689
Autopista-autovía-doble calzada/ superficie (km/km ²)	0,03	0,04	0,05	0,01	0,03	0,02	0,02	0,06	0,03	0,03
Autopista-autovía-doble calzada/ población ^c (km por 1.000 hab)	0,31	0,53	0,30	0,23	0,39	0,33	0,31	0,28	0,26	0,32

FUENTES: Consejería de Obras Públicas y Transportes. Dirección General de Carreteras
Ministerio de Fomento. Anuario estadístico

^aEn el cálculo de la longitud de la red viaria de Andalucía intervienen datos relativos a la Red Estatal, Red Autonómica y Red Provincial. Los datos de la Red de Carreteras del Estado se han obtenido del Anuario Estadístico del Ministerio de Fomento 2007.

^bDatos correspondientes al año 2007.

^cDatos de población procedentes de la Revisión del padrón municipal de habitantes 2008 para Andalucía y 2007 para España.

9.3. Accidentes con víctimas según lugar de ocurrencia por provincia. Año 2007*

	Andalucía	Almería	Cádiz	Córdoba	Granada	Huelva	Jaén	Málaga	Sevilla	España
En carretera										
Accidentes	8.150	874	1.240	818	1.123	627	725	1.119	1.624	49.820
Con víctimas mortales	423	41	58	45	55	39	42	65	78	2.415
En zona urbana										
Accidentes	7.350	250	2.104	244	796	261	292	2.205	1.198	50.688
Con víctimas mortales	77	13	18	4	3	5	12	14	8	542
Total										
Accidentes	15.500	1.124	3.344	1.062	1.919	888	1.017	3.324	2.822	100.508
Con víctimas mortales	500	54	76	49	58	44	54	79	86	2.957

FUENTE: Ministerio del Interior. Dirección General de Tráfico

*El cómputo de víctimas se realiza a 30 días.

Accidentes con víctimas: refleja el número de accidentes que se producen en una vía abierta a la circulación pública o tienen su origen en ella, en los que se causa la muerte o heridas a una o varias personas y en los que está implicado al menos un vehículo.

Víctima mortal: persona fallecida como consecuencia del accidente, ya se produzca el fallecimiento en el acto o dentro de los 30 días siguientes al mismo.

Anuario estadístico general y Anuario estadístico de Accidentes. Dirección General de Tráfico. La publicación *Anuario estadístico general* ofrece un análisis detallado de los datos estadísticos relativos a matriculaciones y parque de vehículos,

autorizaciones para conducir y denuncias formuladas en carretera. Por su parte, el *Anuario estadístico de accidentes* presenta series estadísticas relativas a los accidentes de circulación y a sus víctimas.

9.4. Evolución de los accidentes con víctimas. Años 1991-2007*

(accidentes con víctimas/1.000 habitantes)

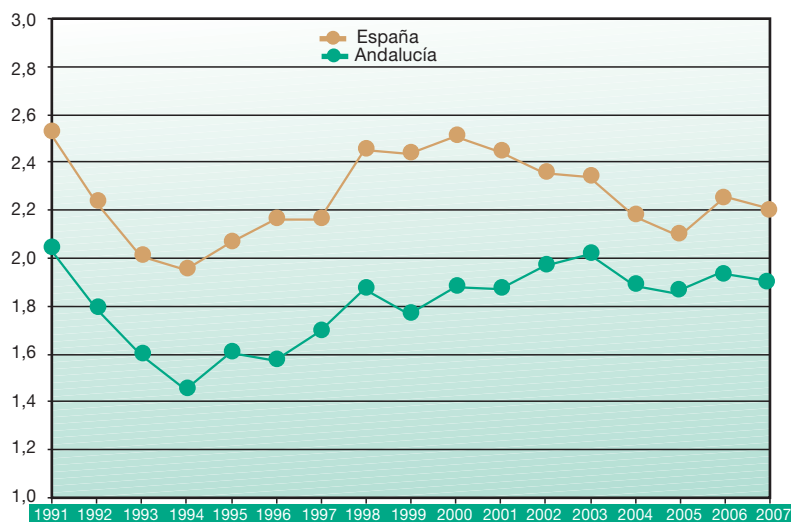

FUENTE: Ministerio del Interior. Dirección General de Tráfico

*A partir de 1993, el cómputo de víctimas se realiza a 30 días.

9.5. Parque de vehículos según tipo de carrocería por provincia. Año 2007

	Andalucía	Almería	Cádiz	Córdoba	Granada	Huelva	Jaén	Málaga	Sevilla	España
Camiones y furgonetas	894.689	95.899	99.742	95.267	111.683	51.772	109.555	172.830	157.941	5.140.586
Autobuses	8.520	643	1.055	743	1.340	685	529	1.441	2.084	61.039
Turismos	3.637.027	304.071	522.313	336.667	413.554	214.982	252.911	733.405	859.124	21.760.174
Motocicletas	430.421	32.981	62.815	36.926	67.739	17.455	24.231	98.667	89.607	2.311.346
Tractores industriales	34.197	6.379	3.682	3.189	3.718	1.827	2.974	4.146	8.282	212.697
Otros vehículos*	131.093	15.527	16.659	13.090	13.766	8.410	12.607	20.931	30.103	832.615
Total	5.135.947	455.500	706.266	485.882	611.800	295.131	402.807	1.031.420	1.147.141	30.318.457

FUENTE: Ministerio del Interior. Dirección General de Tráfico

*Comprende aquellos vehículos que, llevando placa de matrícula, no están incluidos en las otras tipologías, como son las grúas, maquinaria de obras públicas, agrícolas, limpiadoras y otros vehículos motorizados de carretera para fines especiales diferentes al transporte de viajeros y mercancías.

9.6. Evolución de los vehículos matriculados. Años 1990-2007

(vehículos matriculados/100 habitantes)

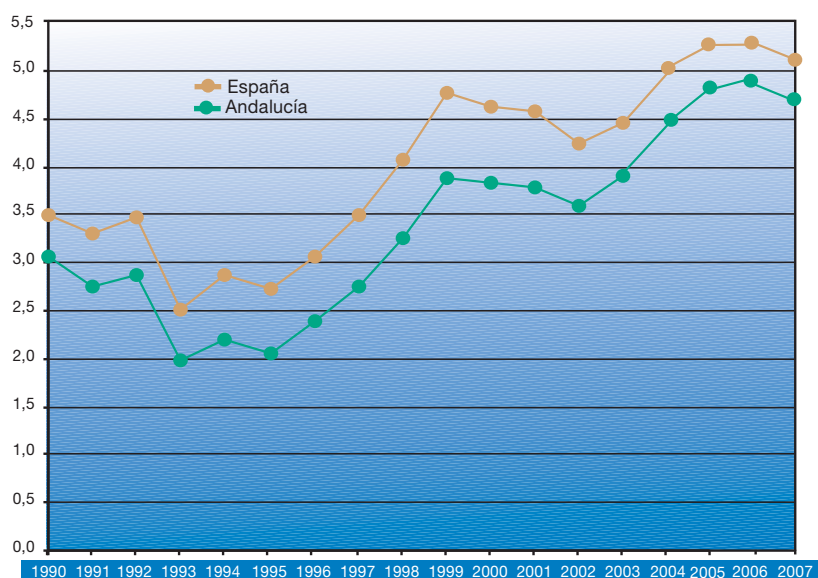

FUENTE: Ministerio del Interior. Dirección General de Tráfico

9.7. Tráfico de pasajeros y mercancías según tipo por provincia. Año 2008

	Andalucía	Almería	Cádiz	Córdoba	Granada	Huelva	Jaén	Málaga	Sevilla	España
Transporte ferroviario^a										
Viajeros ^b										
Subidos	29.290.554	148.943	4.078.146	2.436.329	350.104	146.477	267.379	10.955.310	10.907.866	499.745.803
Bajados	29.323.003	155.434	4.081.995	2.431.946	355.015	147.752	266.783	10.979.122	10.904.956	499.745.803
Mercancías (t)										
Salidas	2.039.997	157.697	376.254	141.223	16.368	578.119	49.371	307.203	413.762	22.012.470
Llegadas	1.664.060	15.208	232.334	323.286	57.412	18.448	193.937	331.055	492.380	22.012.470
Transporte aéreo^c										
Pasajeros ^d (miles)	20.763	1.014	1.219	5	1.407	-	-	12.753	4.366	202.223
Mercancías (t)	10.774	21	90	-	67	-	-	4.797	5.799	607.355
Transporte marítimo^e										
Buques entrados	34.694	2.806	26.512	-	380	1.785	-	1.934	1.277	123.291
Pasajeros (miles)	7.147	1.164	5.320	-	3	0	-	643	18	27.481
Mercancías (miles de t)	118.012	5.790	79.855	-	2.392	20.671	-	4.720	4.585	473.640

FUENTES: Ministerio de Fomento. Tráfico comercial en los aeropuertos españoles. Datos acumulados en el año
 Renfe Operadora
 Consejería de Obras Públicas y Transportes. Empresa Pública de Puertos de Andalucía
 Puertos del Estado

^aPara España se incluyen sólo los datos de tráfico nacional, por ello coinciden los datos de viajeros subidos y bajados, así como las mercancías salidas y llegadas.

^bRecoge el número de personas que suben o bajan en las estaciones correspondientes a cada ámbito. Los viajeros que tienen su origen y destino dentro de un mismo ámbito figuran tanto en los subidos como en los bajados.

^cDatos avance.

^dNo se incluyen pasajeros en tránsito directo internacional, ni en otras clases de tráfico (militares, de Estado, privados y trabajos aéreos).

^eDatos provisionales.

9.8. Usuarios de internet en los últimos tres meses según frecuencia de uso. Año 2008 (porcentaje) (personas de 16 a 74 años)

	Andalucía	España
Diariamente, al menos 5 días por semana	58,6	60,7
Todas las semanas, pero no diariamente	27,5	26,0
Al menos una vez al mes, pero no todas las semanas	9,6	9,2
No todos los meses	4,4	4,1
Total de personas que han utilizado el internet en los últimos 3 meses	3.095.777	19.572.899

FUENTE: INE. Encuesta sobre Equipamiento y Uso de Tecnologías de la Información y Comunicación en los hogares

Para más información:

- Ministerio de Fomento. Anuario estadístico
- Ministerio del Interior. Dirección General de Tráfico. Anuario estadístico general
- Ministerio del Interior. Dirección General de Tráfico. Anuario estadístico de accidentes
- Consejería de Obras Públicas y Transportes. Dirección General de Carreteras
- Puertos del Estado
- RENFE
- Empresa Pública de Puertos de Andalucía
- INE. Encuesta sobre Equipamiento y Uso de Tecnologías de la Información y Comunicación en los Hogares

Encuesta sobre Equipamiento y Uso de Tecnologías de la Información y Comunicación en los Hogares. INE.

Es una investigación tipo panel dirigida a las personas de 10 y más años residentes en viviendas familiares, que recoge información sobre el equipamiento del hogar en tecnologías de la información y la comunicación (televisión, teléfono, radio, equipamiento informático) y sobre el uso de ordenador, internet y comercio electrónico.

El tipo de muestreo utilizado es el trietápico estratificado. Las unidades de primera etapa son las secciones censales. Las unidades de segunda etapa son las viviendas familiares principales. En tercera etapa se selecciona una persona en cada vivienda de 16 o más años. Asimismo, se obtiene información de todos los niños de 10 a 15 años de la vivienda. El tamaño muestral teórico es de más de 25.000 viviendas, de las que una cuarta parte se renueva cada año.

Esta encuesta sigue las recomendaciones metodológicas de la Oficina de Estadística de la Unión Europea (Eurostat).

10

Precios, comercio y turismo

En este capítulo se ofrecen datos significativos que permiten conocer tanto la situación comercial (establecimientos dedicados al comercio, altas en el Impuesto de Actividades Económicas (IAE), valor de las importaciones y exportaciones, etc.) como

la actividad turística (número y procedencia de los turistas, grado de ocupación hotelera, entre otros) en Andalucía, así como un factor estrechamente relacionado con ambas actividades: la variación de los precios.

10.1. Evolución de la tasa de variación* del índice de precios de consumo general. Años 2004-2008 (media anual)

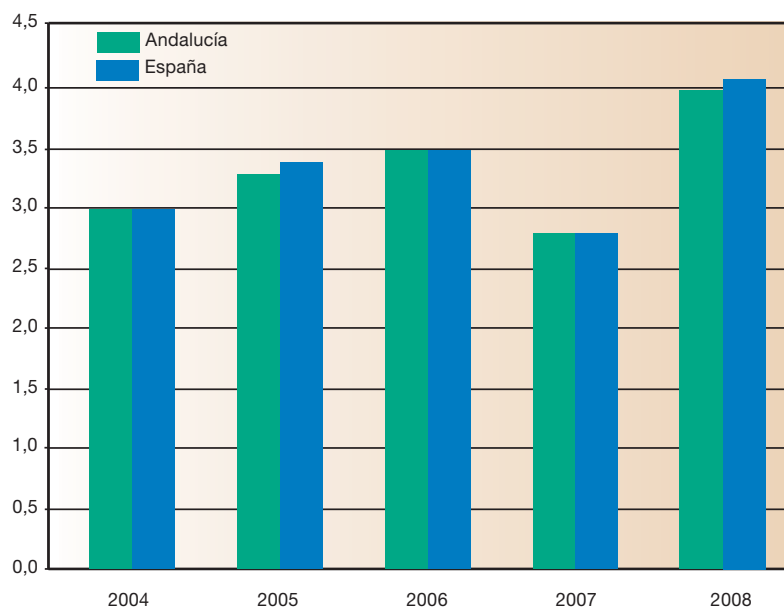

FUENTE: INE. Índice de Precios de Consumo (IPC). Base 2006

*Tasa de variación interanual calculada sobre los valores medios anuales del IPC general.

Índice de Precios de Consumo (IPC). INE. Es una medida estadística de la evolución del nivel de precios de los bienes y servicios que consume la población residente en viviendas familiares en España. En la nueva base 2006 se ha introducido novedades con el fin de mejorar la representatividad

en su cobertura así como dar una mayor precisión en la medición de la evolución de este indicador. Estas novedades son: ampliación de la muestra de municipios, incremento del número de precios recogidos, cambios en la composición de la cesta de la compra y ponderaciones más actualizadas.

10.2. Índice de precios de consumo según grandes grupos. Año 2008

(datos a diciembre)

	Andalucía		España	
	Índice (2006=100)	Tasa de variación anual	Índice (2006=100)	Tasa de variación anual
Índice general	106,7	1,3	106,9	1,4
Alimentos y bebidas no alcohólicas	110,6	2,1	110,7	2,4
Bebidas alcohólicas y tabaco	112,4	4,1	111,8	3,9
Vestido y calzado	108,5	0,5	108,9	0,5
Vivienda	111,9	6,9	111,6	5,9
Menaje	107,5	3,0	106,6	2,6
Medicina	97,9	0,4	98,8	0,3
Transporte	98,9	-5,9	99,5	-5,6
Comunicaciones	99,7	-0,3	99,6	-0,3
Ocio y cultura	98,2	-0,4	99,7	0,3
Enseñanza	111,3	4,2	111,5	4,0
Hoteles, cafés y restaurantes	110,0	3,6	110,5	4,0
Otros bienes y servicios	107,3	3,6	107,6	3,5

FUENTE: INE. Índice de Precios de Consumo (IPC). Base 2006

10.3. Distribución de los establecimientos dedicados al comercio según intervalo de personas ocupadas por provincia. Año 2007*

	Almería	Cádiz	Córdoba	Granada	Huelva	Jaén	Málaga	Sevilla	Andalucía
Intermediario	651	950	1.156	1.053	280	522	2.386	2.552	9.550
Sin empleo asignado	1	8	4	5	1	3	17	9	48
De 0 a 5 trabajadores	629	909	1.140	1.020	269	506	2.294	2.460	9.227
De 6 a 99 trabajadores	21	33	12	28	10	13	75	81	273
100 y más trabajadores	-	-	-	-	-	-	-	2	2
Minorista	10.186	18.862	13.826	13.842	7.911	10.498	25.043	27.978	128.146
Sin empleo asignado	133	290	230	183	140	138	463	499	2.076
De 0 a 5 trabajadores	9.371	17.286	12.818	12.916	7.231	9.795	22.569	25.440	117.426
De 6 a 99 trabajadores	670	1.267	768	734	535	553	1.988	2.016	8.531
100 y más trabajadores	12	19	10	9	5	12	23	23	113
Mayorista	2.332	3.306	3.145	2.907	1.618	1.769	5.718	5.989	26.784
Sin empleo asignado	27	46	38	33	14	9	91	62	320
De 0 a 5 trabajadores	1.704	2.567	2.552	2.305	1.291	1.387	4.458	4.598	20.862
De 6 a 99 trabajadores	550	690	552	559	309	373	1.160	1.316	5.509
100 y más trabajadores	51	3	3	10	4	-	9	13	93

FUENTE: IEA. Directorio de establecimientos con actividad económica en Andalucía

*No se han incluido en esta tabla los siguientes grupos de la CNAE, al no poder discernirse entre comercio al por mayor y comercio al por menor: Venta de vehículos de motor (50.1), venta, mantenimiento y reparación de motocicletas y ciclomotores y de sus repuestos y accesorios (50.4).

Personas ocupadas en el establecimiento: número medio de personas que en el período anual de referencia han participado en la actividad económica que se desarrolla en él, a cambio de una remuneración en dinero o en especie o de una participación en los beneficios empresariales, no siendo necesario que dicha actividad se desarrolle dentro del local.

Directorio de establecimientos con actividad económica en Andalucía. IEA. Tiene por objetivo la elaboración, gestión y actualización de un directorio en el que figuren los centros de producción de bienes y servicios existentes en cada momento en la Comunidad Autónoma de Andalucía, permitiendo conocer sus datos estructurales básicos.

Constituye por tanto un marco de referencia para la realización de censos, encuestas por muestreo y elevación de datos, siempre que las unidades investigadas desarrollen una actividad económica.

Su actualización es permanente y se realiza con diversas fuentes de información procedentes de registros administrativos, encuestas y ficheros sectoriales de distintas actividades.

En los datos referidos a 2005 se ha realizado un cambio metodológico, al incluir nuevas actividades:

- Las realizadas en unidades móviles o sin instalación permanente (vendedores ambulantes, puestos de feria, etc.).
- Las que se llevan a cabo, aunque sea de forma permanente, en recintos que no son edificios

(actividades al aire libre, en instalaciones efímeras o provisionales).

- Las que se realizan en el interior de las viviendas familiares sin posibilidad de identificación desde el exterior y sin acceso fácil al público, o a la que no estén destinadas una o varias piezas de la vivienda familiar.

10.4. Distribución del comercio. Año 2008* (datos a 1 de enero) (porcentaje)

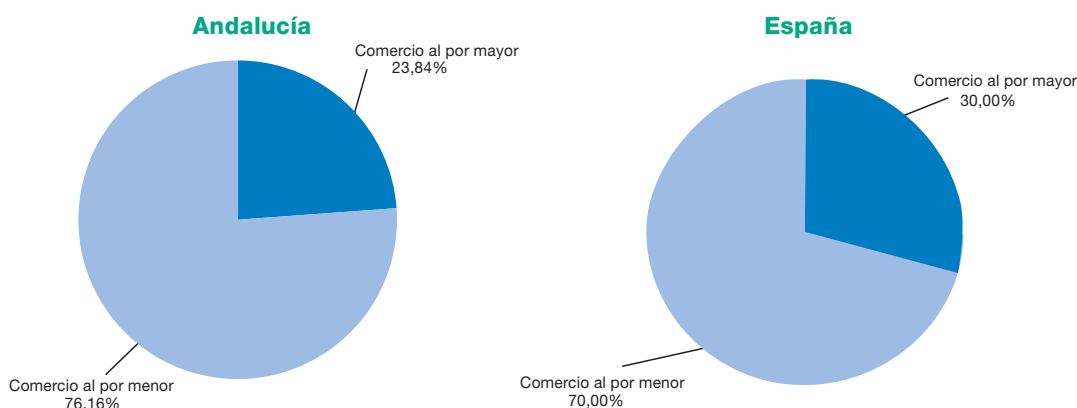

FUENTE: INE. Directorio Central de Empresas (DIRCE)

*No se ha tenido en cuenta la venta de los vehículos de motor, motocicletas y ciclomotores. Se ha empleado la CNAE-2009.

Directorio Central de Empresas (DIRCE). INE. Actualizado a 1 de enero de 2008, constituye una fuente de información para analizar las altas, bajas y permanencias de las empresas, lo que se conoce como demografía empresarial.

Consiste en un conjunto organizado de información, en soporte magnético, con datos de identificación, localización, distribución territorial y clasificación según el número de empleados y actividad económica de las empresas, obtenido a

partir de fuentes administrativas y ficheros estadísticos, complementado con otras informaciones procedentes de las operaciones estadísticas corrientes del INE. Tiene como objetivos generales la creación de un marco que permita el diseño de subpoblaciones para elaborar encuestas y proporcionar una fuente de elaboración de estadísticas estructurales sobre las empresas. Se han publicado algunas series empleando la CNAE-2009.

10.5. Situaciones de alta en el impuesto de actividades económicas (IAE) según epígrafe por provincia. Año 2007^a

	Almería	Cádiz	Córdoba	Granada	Huelva	Jaén	Málaga	Sevilla	Andalucía
Comercio al por mayor	2.987	4.146	4.111	3.707	2.078	2.338	7.259	7.512	34.138
Alimentos, bebida y tabaco	4.746	8.766	6.655	5.199	4.226	5.520	8.777	11.045	54.934
Productos industriales no alimenticios	9.220	15.021	11.976	12.140	6.459	9.219	22.316	24.538	110.889
Comercio mixto	1.951	2.803	2.468	2.762	1.447	2.002	4.609	4.076	22.118
Servicio de alimentación	4.929	8.865	5.350	6.811	3.759	4.149	14.451	11.152	59.466
Reparaciones	1.526	2.299	2.008	1.995	975	1.603	3.636	3.897	17.939
Otros ^b	1.140	1.497	1.090	1.489	591	770	3.060	2.254	11.891
Total	26.499	43.397	33.658	34.103	19.535	25.601	64.108	64.474	311.375

FUENTE: IEA-Consejería de Economía y Hacienda

^aSe refiere a las actividades empresariales y, dentro de éstas, a la división: Comercio, restaurante, hospedaje y reparaciones.

^bOtros: Recuperación de productos, intermediarios del comercio y servicio de hospedaje.

10.6. Importaciones y exportaciones de Andalucía según lugar de origen y destino. Año 2008^a (miles de euros)

	Importaciones	Exportaciones	Saldo
Organización para la cooperación y desarrollo económico (OCDE)	9.063.861	12.550.764	3.486.903
Unión Europea	7.157.653	10.375.387	3.217.734
Europa no UE	571.921	418.403	-153.517
América	1.056.765	1.400.543	343.778
Asia	173.327	295.682	122.356
Oceanía	104.197	60.747	-43.449
Organización de países exportadores de petróleo (OPEP)	11.038.986	602.928	-10.436.058
Nuevos países industrializados^b	70.769	92.946	22.177
Resto de países	6.979.040	3.565.051	-3.413.989
Europa	1.842.741	980.070	-862.671
América	1.890.148	616.073	-1.274.075
África	1.650.954	843.086	-807.868
Otros países	1.595.197	1.125.822	-469.375
Total	27.152.656	16.811.689	-10.340.968
Unión Europea (27)	7.264.138	10.596.181	3.332.044

FUENTE: IEA. Estadística de intercambio de bienes entre Estados de la Unión Europea y comercio extracomunitario. Resultados de Andalucía

^aDatos provisionales.

^bSingapur, Taiwan, Hong-Kong.

Estadística de intercambio de bienes entre estados de la Unión Europea y comercio extracomunitario. Resultados de Andalucía. IEA. Esta actividad cubre desde 1990 un hueco importante dentro de las estadísticas económicas que en la actualidad se realizan en la Comunidad Autónoma. Contiene información sobre las importaciones/introducciones y exportaciones/expediciones de bienes que se producen en Andalucía, obtenida a partir de los

datos que proporciona el Departamento de Aduanas e Impuestos Especiales.

El Comercio exterior e intracomunitario de Andalucía está referido únicamente a los intercambios comerciales de bienes o mercancías con otros países, ya que la inexistencia de 'aduanas regionales', y del consiguiente registro administrativo, impide el conocimiento de los flujos comerciales entre las distintas comunidades autónomas de España.

10.7. Importaciones y exportaciones de Andalucía según grandes grupos. Año 2008* (miles de euros)

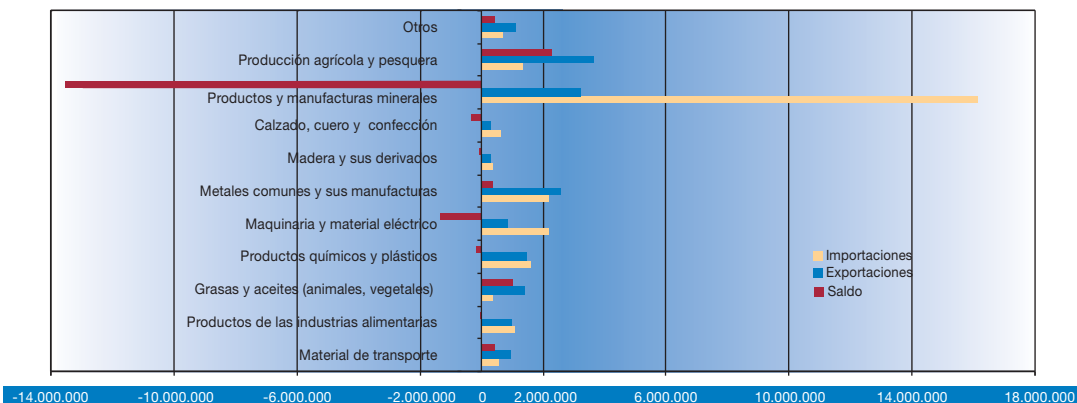

FUENTE: IEA. Estadística de intercambio de bienes entre Estados de la Unión Europea y comercio extracomunitario. Resultados de Andalucía

*Datos provisionales.

10.8. Número de turistas por provincia. Año 2008

	Número de turistas
Almería	2.199.819
Cádiz	3.747.184
Córdoba	1.294.164
Granada	3.492.391
Huelva	2.033.790
Jaén	842.576
Málaga	8.608.127
Sevilla	2.851.529
Andalucía	25.069.580

FUENTE: IEA. Encuesta de Coyuntura Turística de Andalucía

10.9. Distribución de los turistas en Andalucía según procedencia. Año 2008 (porcentaje)

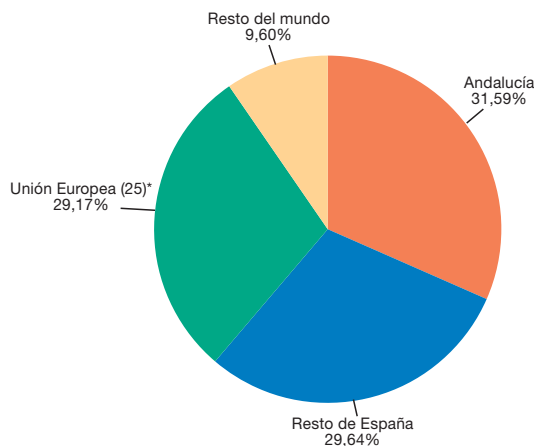

FUENTE: IEA. Encuesta de Coyuntura Turística de Andalucía

*No incorpora España.

Encuesta de Coyuntura Turística de Andalucía (ECTA). IEA. Tiene como objetivo hacer frente a las necesidades y carencias de información en el ámbito de la demanda turística que se genera en Andalucía.

Se trata de una encuesta continua de periodicidad trimestral y la consulta se dirige al conocimiento del número, distribución y características de los viajeros que se desplazan por Andalucía con fines turísticos, la cuantía y composición del gasto turístico en la región, así

como las motivaciones de los turistas para viajar por el territorio andaluz y la opinión que manifiestan sobre la oferta turística y los servicios recibidos durante su estancia.

Para el segundo trimestre de 2006 se ha aplicado una nueva metodología en esta encuesta, que modifica aspectos como la zonificación, el diseño muestral o el procedimiento de estimación de algunas de las principales variables que se calculan.

10.10. Establecimientos turísticos por provincia. Año 2008^a

	Establecimientos hoteleros ^b		Apartamentos turísticos		Campings		Casas rurales	
	Número	Plazas	Número	Plazas	Número	Plazas	Número	Plazas
Almería	305	33.980	48	8.138	23	7.752	82	669
Cádiz	589	43.279	109	6.969	40	22.867	111	814
Córdoba	200	9.168	17	519	10	4.109	155	1.399
Granada	520	32.450	143	5.517	30	9.302	138	1.206
Huelva	199	24.343	38	4.390	13	22.980	134	782
Jaén	242	9.685	61	1.860	16	6.165	199	1.388
Málaga	735	92.639	358	41.505	30	14.238	215	1.496
Sevilla	409	29.167	33	2.816	12	4.710	83	903
Andalucía	3.199	274.711	807	71.714	174	92.123	1.117	8.657

FUENTE: Consejería de Turismo, Comercio y Deporte

^aSe contabilizan todos aquellos establecimientos dados de alta en el Registro de Turismo de Andalucía a 31 de diciembre de 2008.

^bIncluye hoteles, hoteles-apartamentos, pensiones y hostales.

Encuesta de ocupación en alojamientos hoteleros. Resultados de Andalucía. IEA. Es una fuente de periodicidad mensual indicada para evaluar la actividad del sector turístico. La información se obtiene a partir de los datos recabados mediante una encuesta realizada a establecimientos hoteleros de la Comunidad Autónoma de Andalucía. Esta misma actividad también es realizada por el INE, pero reflejando los datos relativos al conjunto del Estado.

El objetivo general de la Encuesta de ocupación en alojamientos hoteleros es la obtención de índices sintéticos mensuales que evalúen la actividad del sector turístico y permitan realizar previsiones de la misma a corto plazo. Facilita información sobre establecimientos hoteleros por categorías, provincias, zonas y puntos turísticos, y país de residencia de los viajeros.

Los datos de 2006 no son comparables con los publicados de 2005, pues se ha realizado una nueva estimación sobre los establecimientos hoteleros.

10.11. Movimiento de viajeros en establecimientos hoteleros por provincia de alojamiento. Año 2008*

	Viajeros alojados		Pernoctaciones		Estancia media	
	Españoles	Extranjeros	Españoles	Extranjeros	Españoles	Extranjeros
Almería	1.054.542	218.965	3.677.371	1.190.445	3,49	5,44
Cádiz	1.701.027	737.644	4.226.033	2.581.078	2,48	3,50
Córdoba	615.214	324.486	1.042.466	494.451	1,69	1,52
Granada	1.390.123	870.291	2.942.371	1.832.194	2,12	2,11
Huelva	895.500	211.993	2.559.812	1.055.603	2,86	4,98
Jaén	470.106	64.531	830.769	95.474	1,77	1,48
Málaga	2.391.318	2.484.678	6.395.883	10.957.013	2,67	4,41
Sevilla	1.281.875	1.004.492	2.235.086	1.990.967	1,74	1,98
Andalucía	9.799.705	5.917.080	23.909.791	20.197.225	2,44	3,41

FUENTE: IEA. Encuesta de ocupación en alojamientos hoteleros. Resultados de Andalucía

*Datos provisionales.

10.12. Grado de ocupación mensual de los establecimientos hoteleros. Año 2008*

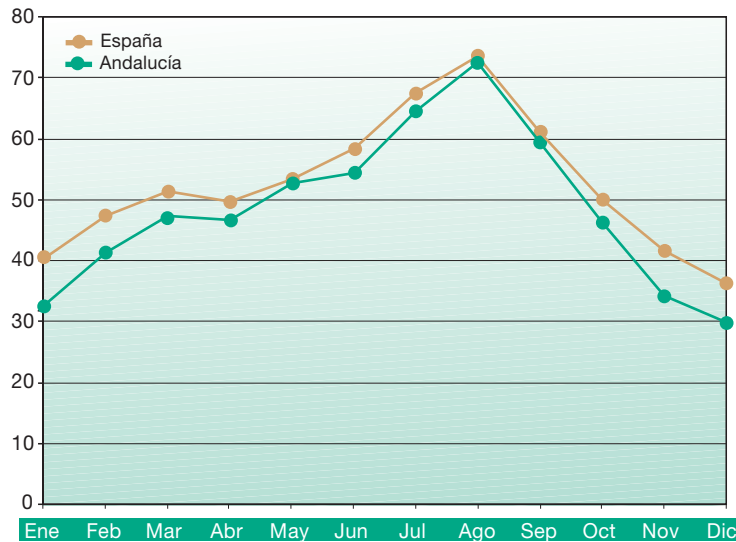

FUENTES: IEA. Encuesta de ocupación en alojamientos hoteleros. Resultados de Andalucía
INE. Encuesta de ocupación hotelera

*Datos provisionales. Grado de ocupación por plazas.

Para más información:

- INE. Índice de Precios de Consumo
- IEA. Directorio de establecimientos con actividad económica en Andalucía
- INE. Directorio central de empresas
- IEA. Estadística de intercambio de bienes entre Estados de la Unión Europea y comercio extracomunitario. Resultados de Andalucía
- IEA. Encuesta de Coyuntura Turística de Andalucía
- Consejería de Turismo, Comercio y Deporte
- IEA. Encuesta de ocupación en alojamientos hoteleros. Resultados de Andalucía
- INE. Encuesta de Ocupación Hotelera

11

Actividad financiera y empresarial

Este capítulo proporciona información sobre la evolución de los depósitos y los créditos en el sistema bancario, las hipotecas existentes, la creación y disolución de sociedades mercantiles,

el nivel de empleo que se da en las empresas y los procedimientos concursales, todos ellos aspectos relativos a la actividad financiera y empresarial en Andalucía.

11.1. Depósitos y créditos del sector privado según entidad por provincia. Año 2008

(millones de euros) (datos a diciembre)

	Bancos		Cajas de ahorro		Cooperativas de crédito		Total	
	Depósitos	Créditos	Depósitos	Créditos	Depósitos	Créditos	Depósitos	Créditos
Andalucía								
Almería	1.552	7.229	2.877	11.161	4.328	7.231	8.756	25.622
Cádiz	4.019	12.692	7.277	14.176	559	1.243	11.855	28.111
Córdoba	2.797	8.855	8.783	13.078	1.060	1.168	12.641	23.101
Granada	2.670	9.836	7.049	12.784	2.864	3.986	12.583	26.607
Huelva	1.198	4.084	2.671	6.765	1.064	1.129	4.933	11.978
Jaén	2.029	3.939	5.267	7.197	1.241	1.243	8.538	12.379
Málaga	7.237	21.492	11.624	21.955	2.124	3.908	20.985	47.354
Sevilla	9.489	26.841	14.617	30.395	1.761	2.065	25.867	59.301
Total	30.993	94.968	60.165	117.511	15.001	21.973	106.159	234.452
España	497.684	811.519	573.199	887.936	72.791	95.662	1.143.674	1.795.116

FUENTE: Banco de España. Boletín estadístico

Cooperativas: una sociedad cooperativa es aquella sociedad participativa que asocia a personas físicas o jurídicas que tienen intereses o necesidades socioeconómicas comunes, para cuya satisfacción y en interés de la comunidad realizan cualquier actividad empresarial. Hay distintas clases de cooperativas: de primer grado, de segundo o ulterior grado, de integración y federaciones de cooperativas y asociaciones de federaciones.

Cooperativas de crédito: comprenden las cooperativas de crédito no agrarias y las cajas rurales.

11.2. Evolución de los depósitos y créditos del sector privado en el sistema bancario. Años 1992-2008 (euros/habitante)

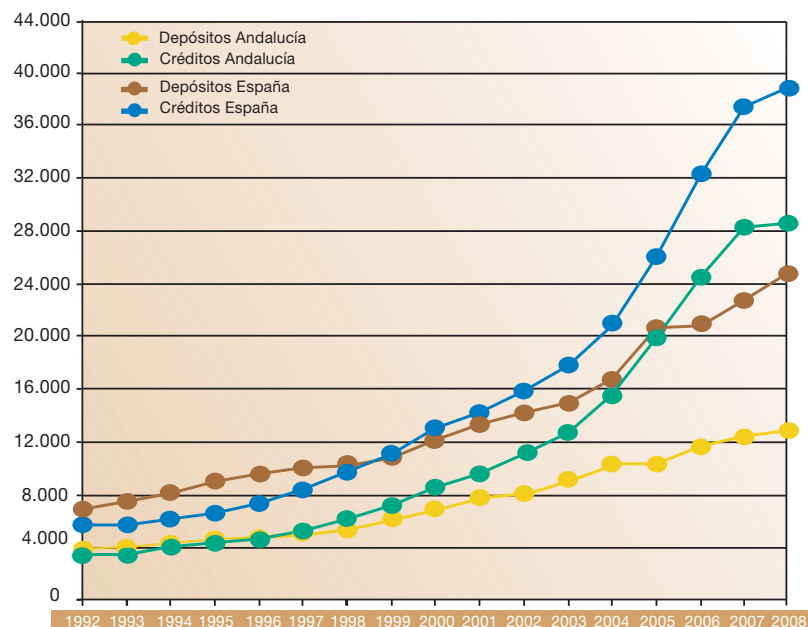

FUENTE: Banco de España. Boletín estadístico

Las fuentes estadísticas más utilizadas son el *Boletín estadístico* del Banco de España, y una serie de publicaciones del INE, tales como la *Estadística de hipotecas*, la *Estadística de sociedades*

mercantiles, la *Estadística del Procedimiento Concursal* y el *Directorio central de empresas*, entre otras.

11.3. Hipotecas inmobiliarias inscritas por tipo y provincia. Año 2008*

(importe en miles de euros)

	Rústicas		Urbanas	
	Número	Importe	Número	Importe
Andalucía				
Almería	1.979	449.547	26.661	3.671.924
Cádiz	874	360.953	32.826	4.679.025
Córdoba	1.118	388.370	15.772	1.957.169
Granada	1.320	248.820	22.110	2.726.520
Huelva	789	327.993	19.792	2.496.690
Jaén	1.555	215.308	11.288	1.178.338
Málaga	1.582	525.096	47.651	7.904.973
Sevilla	1.522	963.359	54.414	7.175.237
Total	10.739	3.479.446	230.514	31.789.887
España	45.021	13.704.658	1.239.297	192.823.880

FUENTE: INE. Estadística de hipotecas. Base nueva

*Datos provisionales.

Estadística de hipotecas (base nueva).

INE. Ofrece el número de nuevas hipotecas que se constituyen durante el mes de referencia sobre bienes inmuebles, inscritos en los Registros de la Propiedad, y el importe de los nuevos créditos hipotecarios correspondientes a dichas hipotecas. A partir de enero de 2004 es el Colegio de Registradores de la Propiedad y Mercantiles de España quien suministra de forma centralizada al INE esta información.

Se publican datos referidos a fincas rústicas y urbanas, clasificadas por provincias y comunidad autónoma, además de por tipo de entidad que concede el préstamo. A partir de 2006 se publica información sobre cambios y cancelaciones registrales de hipotecas.

La fecha de referencia de las hipotecas es la de inscripción en los registros.

11.4. Evolución del número de hipotecas inmobiliarias urbanas. Años 2004-2008 (número de hipotecas/1.000 habitantes)

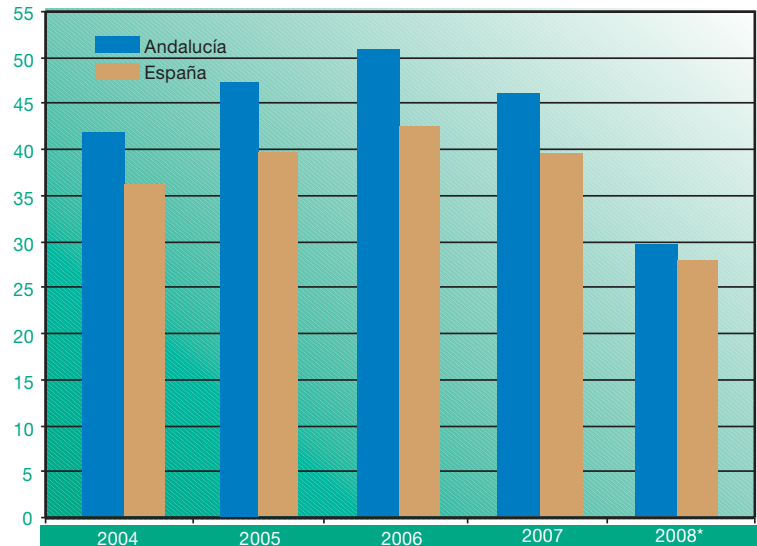

FUENTE: INE. Estadística de hipotecas. Base nueva

*Datos provisionales.

11.5. Evolución de las sociedades mercantiles creadas^a. Años 1991-2008 (sociedades mercantiles creadas/10.000 habitantes)

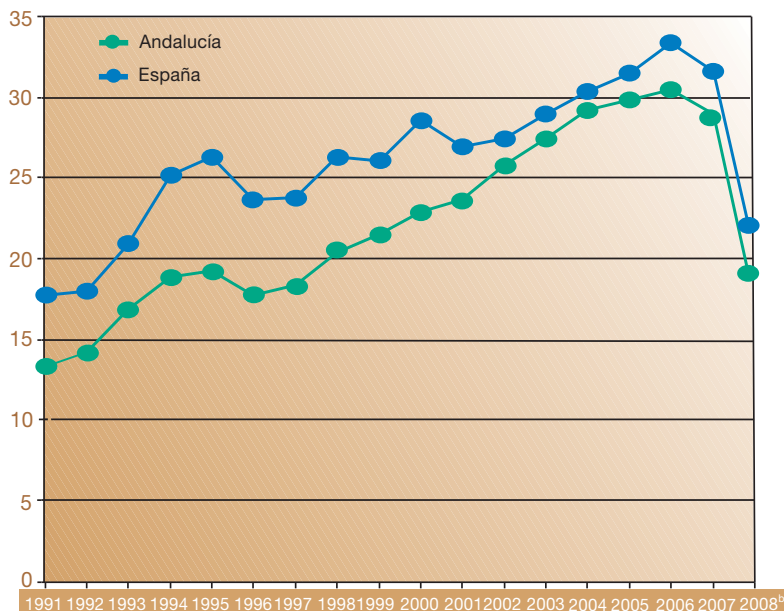

FUENTE: INE. Estadística de sociedades mercantiles

^aIncluyen sociedades anónimas, limitadas, colectivas y comanditarias.

^bDatos provisionales.

Estadística de sociedades mercantiles. INE. Recoge información mensual de las sociedades creadas, disueltas y de aquellas en las que se han producido modificaciones de capital. Los datos son suministrados por el Registro Mercantil Central, en soporte magnético, y la fecha de referencia es la de inscripción de la operación en los registros mercantiles.

11.6. Evolución de las sociedades mercantiles que amplían su capital^a. Años 1991-2008 (sociedades mercantiles que amplían capital/10.000 habitantes)

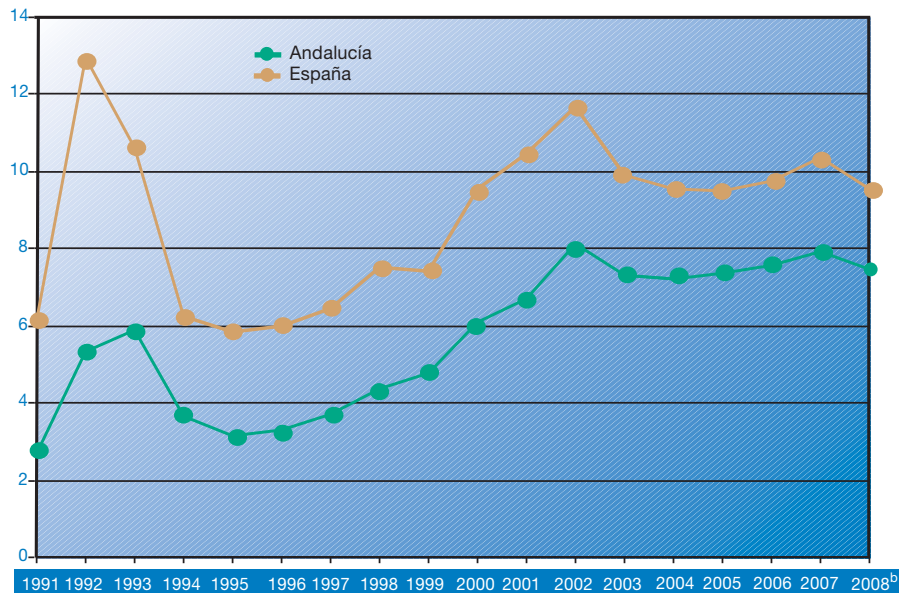

FUENTE: INE. Estadística de sociedades mercantiles

^aIncluyen sociedades anónimas, limitadas, colectivas y comanditarias.

^bDatos provisionales.

11.7. Establecimientos con actividad económica según estrato de empleo por provincia. Año 2007

	Almería	Cádiz	Córdoba	Granada	Huelva	Jaén	Málaga	Sevilla	Andalucía
Sin empleo asignado	516	886	574	521	375	412	1.578	1.256	6.118
De 0 a 2 trabajadores	35.947	56.455	45.174	52.621	23.807	32.588	96.753	96.507	439.852
De 3 a 5 trabajadores	6.705	9.853	6.684	7.863	4.232	5.273	15.592	16.134	72.336
De 6 a 19 trabajadores	4.496	7.270	5.288	5.519	3.103	3.636	11.798	12.454	53.564
De 20 a 49 trabajadores	951	1.576	1.006	1.096	611	668	2.382	2.883	11.173
De 50 a 99 trabajadores	257	444	236	289	163	149	659	738	2.935
De 100 ó más trabajadores	141	220	111	149	90	79	312	454	1.556
Total	49.013	76.704	59.073	68.058	32.381	42.805	129.074	130.426	587.534

FUENTE: IEA. Directorio de establecimientos con actividad económica en Andalucía

11.8. Establecimientos con actividad económica según su actividad principal por provincia. Año 2007

	Almería	Cádiz	Córdoba	Granada	Huelva	Jaén	Málaga	Sevilla	Andalucía
C	197	120	103	137	102	75	93	134	961
D	3.049	4.655	7.153	5.089	2.286	4.654	6.658	9.583	43.127
E	200	160	171	233	73	189	307	582	1.915
F	6.903	7.267	5.859	8.536	3.755	4.520	14.669	12.262	63.771
G	14.491	25.249	19.943	19.766	10.648	14.142	36.624	40.073	180.936
H	4.261	8.013	4.829	6.288	3.230	3.502	13.170	9.956	53.249
I	3.156	4.270	2.910	3.829	1.571	2.303	6.850	7.882	32.771
J	1.409	1.922	1.479	1.697	850	1.453	3.114	3.575	15.499
K	9.891	15.746	9.875	14.472	6.235	7.203	32.819	31.029	127.270
M	1.042	1.804	1.374	1.717	777	1.138	2.356	3.018	13.226
N	1.556	3.002	2.149	2.457	956	1.330	4.653	5.119	21.222
O	2.858	4.496	3.228	3.837	1.898	2.296	7.761	7.213	33.587
Total	49.013	76.704	59.073	68.058	32.381	42.805	129.074	130.426	587.534

FUENTE: IEA. Directorio de establecimientos con actividad económica en Andalucía

C Industrias extractivas.
D Industrias manufactureras.
E Producción y distribución de energía eléctrica, gas y agua.
F Construcción.
G Comercio, reparación de vehículos de motor, motocicletas y ciclomotores y artículos personales y de uso doméstico.
H Hostelería.
I Transporte, almacenamiento y comunicaciones.
J Intermediación financiera.
K Actividades inmobiliarias y de alquiler, servicios empresariales.
M Educación.
N Actividades sanitarias y veterinarias, servicio social.
O Otras actividades sociales y de servicios prestados a la comunidad, servicios personales.

11.9. Balance de situación de las empresas de Andalucía por provincia. Año 2006*

(miles de euros)

	Almería	Cádiz	Córdoba	Granada	Huelva	Jaén	Málaga	Sevilla	Andalucía
Activo									
Activo fijo	1.453	1.774	1.399	1.303	1.552	1.152	1.514	3.618	1.994
Existencias	1.131	1.185	2.031	1.400	1.188	622	924	1.359	1.240
Cierto	1.181	1.446	1.218	1.243	1.263	821	1.168	2.016	1.403
Disponible	199	192	206	204	200	149	187	294	216
Total	3.965	4.597	4.855	4.150	4.203	2.744	3.792	7.286	4.853
Pasivo									
Recursos propios	1.122	1.516	1.007	1.148	1.029	683	1.103	2.216	1.387
Recursos ajenos a largo plazo	1.061	1.059	1.568	1.144	1.349	630	862	2.131	1.323
Recursos ajenos a corto plazo	1.782	2.023	2.279	1.859	1.826	1.431	1.827	2.939	2.143
Total	3.965	4.597	4.855	4.150	4.203	2.744	3.792	7.286	4.853

FUENTE: IEA. Central de balances de actividad empresarial en Andalucía

*Los valores representan valores medios.

Central de balances de actividad empresarial en Andalucía. IEA. Desde 1990, las empresas españolas están obligadas a depositar sus cuentas anuales en los Registros Mercantiles de la provincia de su domicilio social, con el objeto de hacerlas públicas. El origen de esta obligación se encuentra en la Ley 19/1989 de adaptación de la legislación mercantil a las directivas de la UE en materia de sociedades.

Los datos suministrados por las empresas obligadas a presentar sus cuentas anuales en los Registros Mercantiles permiten distintos usos estadísticos. Por una parte sirve de base informativa para la estimación de las macromagnitudes de la economía andaluza. Por otra parte, se utiliza para actualizar el directorio de establecimientos y empresas y, asimismo, es de utilidad para la realización de estudios de carácter microeconómico o empresarial.

11.10. Cuenta de pérdidas y ganancias de las empresas de Andalucía por provincia. Año 2006*

(miles de euros)

	Almería	Cádiz	Córdoba	Granada	Huelva	Jaén	Málaga	Sevilla	Andalucía
Ingresos de explotación	3.548	3.835	3.758	3.688	4.522	2.858	3.217	4.879	3.868
Consumos de explotación	2.378	2.347	2.680	2.397	3.195	1.923	1.986	3.135	2.512
Otros gastos de explotación	404	502	375	465	483	330	430	625	477
Valor añadido bruto	766	986	703	826	844	605	801	1.119	879
Gastos de personal	463	603	407	487	543	420	481	638	524
Resultado bruto de explotación	303	382	295	339	301	185	320	481	355
Resultado neto de explotación	200	270	211	243	192	93	225	275	230
Resultado de actividades ordinarias	176	235	162	214	135	67	201	314	215
Resultado antes impuestos	219	269	175	239	190	88	258	524	295
Resultado del ejercicio	155	177	106	170	133	55	176	392	208

FUENTE: IEA. Central de balances de actividad empresarial en Andalucía

*Los valores representan valores medios.

11.11. Evolución de los deudores concursados por tipo de concurso. Años 2006-2008*

(concurso/1.000.000 habitantes)

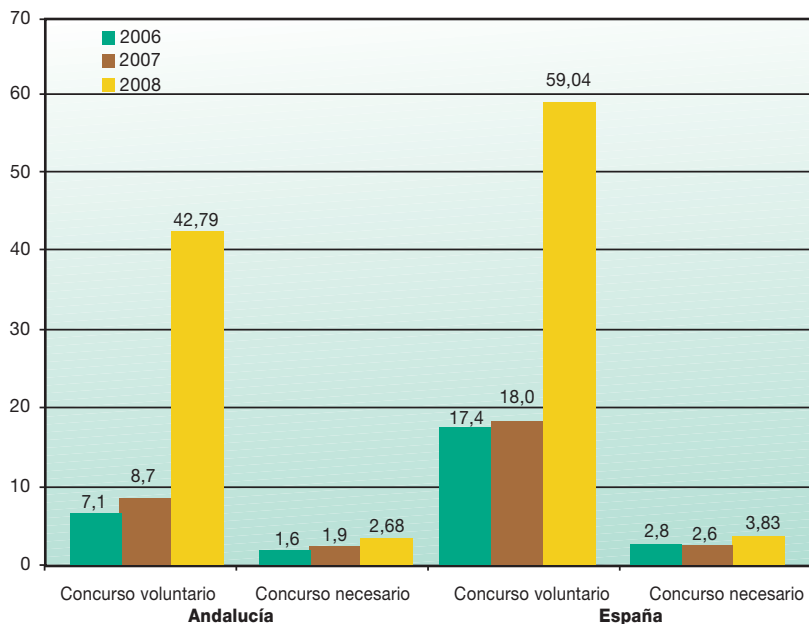

FUENTE: INE. Estadística del procedimiento concursal

*Datos provisionales.

Declaración de concurso: se podrá presentar la declaración de concurso cuando el deudor se encuentre en estado de insolvencia, esto es, cuando no pueda cumplir regularmente sus obligaciones exigibles.

Concurso voluntario: la solicitud la presenta el deudor dentro de los dos meses siguientes a la fecha en la que se hubiera conocido o debido conocer su estado de insolvencia.

Concurso necesario: la solicitud es presentada por cualquiera de los acreedores del deudor y en la que se habrá de especificar el origen del crédito, la naturaleza, importe, fechas de adquisición y vencimiento, así como la situación del crédito en el momento de la solicitud.

Estadística del Procedimiento Concursal. INE.

Debido a la entrada en vigor el 1 de septiembre de 2004 de la Ley Orgánica 8/2003, para la Reforma Concursal, y de la Ley 22/2003, Concursal, se hace necesario sustituir por una nueva estadística la *Estadística de Suspensiones de pago y Declaraciones de Quiebra*, pues los conceptos jurídicos de suspensión de pagos y declaración de quiebra desaparecen y se sustituyen por el de concurso de acreedores,

denominándose a las entidades sometidas a este proceso, deudores concursados. La estadística proporciona información trimestral sobre el número de deudores concursados, así como del tipo de concurso (voluntario o necesario), de la clase de procedimiento (ordinario o abreviado), y de la existencia de propuesta anticipada de convenio y de su contenido (quita, espera, quita y espera u otra proposición).

Para más información:

- IEA. Directorio de establecimientos con actividad económica en Andalucía
- IEA. Central de balances de actividad empresarial en Andalucía
- Banco de España. Boletín estadístico
- INE. Estadística de efectos de comercio impagados
- INE. Estadística de hipotecas
- INE. Estadística de sociedades mercantiles
- INE. Estadística del Procedimiento Concursal
- INE. Directorio Central de Empresas

12

Cuentas de las administraciones públicas

En este capítulo se presentan datos relativos al Presupuesto de la Junta de Andalucía y de las diputaciones provinciales de la Comunidad Autónoma, aportando así un conocimiento general de la evolución de la política de ingresos y gastos de ambos entes administrativos.

12.1. Evolución del presupuesto de ingresos de la Comunidad Autónoma de Andalucía según capítulo. Años 2001-2009 (miles de euros)

	2001	2002	2003	2004	2005	2006	2007	2008	2009
Ingresos corrientes	15.223.099	16.869.231	18.170.426	19.387.745	21.675.158	24.406.852	26.403.937	28.849.495	28.097.590
1. Impuestos directos	211.719	218.589	1.819.842	2.050.886	2.388.746	2.881.428	3.393.620	4.019.451	4.732.450
2. Impuestos indirectos	985.876	1.058.599	5.583.576	5.966.741	6.701.463	7.519.912	8.440.747	9.098.529	7.214.813
3. Tasas y otros ingresos	410.866	5.845.176	492.052	545.321	592.599	594.040	616.014	662.652	806.791
4. Transferencias corrientes	13.564.030	9.692.766	10.220.592	10.768.542	11.927.964	13.369.180	13.911.337	14.985.076	15.259.150
5. Ingresos patrimoniales	50.609	54.100	54.362	56.255	64.385	42.290	42.219	83.787	84.385
Ingresos de capital	1.331.593	1.479.330	1.545.098	1.966.619	2.083.269	2.189.262	1.986.762	2.300.603	2.607.545
6. Enajenación de inversiones reales	29.089	27.648	27.525	27.530	25.563	20.015	18.538	16.715	28.707
7. Transferencias de capital	1.302.504	1.451.681	1.517.573	1.939.089	2.057.706	2.169.248	1.968.224	2.283.887	2.578.837
Ingresos operaciones financieras	559.901	650.772	994.297	819.341	693.155	782.288	797.021	811.698	3.058.866
8. Activos financieros	12.393	12.644	12.666	10.035	12.704	9.153	10.170	9.499	571.273
9. Pasivos financieros	547.508	638.128	981.630	809.307	680.451	773.135	786.851	802.199	2.487.593
Total	17.114.594	18.999.333	20.709.820	22.173.705	24.451.581	27.378.401	29.187.720	31.961.796	33.764.000

FUENTE: Consejería de Economía y Hacienda. Presupuesto de la Comunidad Autónoma de Andalucía

12.2. Presupuesto consolidado de gastos de la Comunidad Autónoma de Andalucía.
Año 2009 (miles de euros)

	Total consolidado	Porcentaje sobre el total
Junta de Andalucía	22.898.522	67,82
Consejería de la Presidencia	357.139	1,06
Parlamento de Andalucía	53.390	0,16
Deuda Pública	1.237.662	3,67
Cámara de Cuentas	9.922	0,03
Consejo Consultivo de Andalucía	4.482	0,01
Consejo Audiovisual de Andalucía	7.968	0,02
Consejería de Economía y Hacienda	301.760	0,89
Consejería de Innovación, Ciencia y Empresa	2.602.030	7,71
Consejería de Gobernación	425.447	1,26
Consejería de Justicia y Administración Pública	661.967	1,96
Consejería de Obras Públicas y Transportes	1.250.308	3,70
Consejería de Vivienda y Ordenación del Territorio	535.671	1,59
Consejería de Empleo	257.020	0,76
Consejería de Turismo, Comercio y Deporte	562.479	1,67
Consejería de Agricultura y Pesca	1.092.329	3,24
Consejería de Salud	799.789	2,37
Consejería de Educación	5.991.174	17,74
Consejería para la Igualdad y Bienestar Social	1.736.049	5,14
Consejería de Cultura	325.158	0,96
Consejería de Medio Ambiente	650.180	1,93
Gastos de diversas consejerías	100.154	0,30
A corporaciones locales por PIE	2.383.649	7,06
Fondo Andaluz de Garantía Agraria	1.502.530	4,45
Pensiones asistenciales	50.262	0,15
Organismos Autónomos	10.865.478	32,18
Instituto de Estadística de Andalucía	13.871	0,04
Agencia de Defensa de la Competencia de Andalucía	3.979	0,01
Agencia Andaluza de Evaluación de la Calidad y Acreditación Universitaria	4.206	0,01
Instituto Andaluz de Administración Pública	14.592	0,04
Servicio Andaluz de Empleo	1.008.172	2,99
Instituto Andaluz de Prevención de Riesgos Laborales	7.600	0,02
Instituto Andaluz de Reforma Agraria	27.887	0,08
Instituto Andaluz de Investigación y Formación Agraria, Pesquera, Alimentaria y de la Producción Ecológica	75.478	0,22
Servicio Andaluz de Salud	8.982.576	26,60
Agencia Andaluza de Evaluación Educativa	5.042	0,02
Instituto Andaluz de Enseñanzas Artísticas Superiores	1.670	0,01
Instituto Andaluz de la Mujer	34.784	0,10
Instituto Andaluz de la Juventud	42.364	0,13
Patronato de la Alhambra y Generalife	24.334	0,07
Centro Andaluz de Arte Contemporáneo	6.078	0,02
Agencia Andaluza del Agua	612.845	1,81
Total	33.764.000	100,00

FUENTE: Consejería de Economía y Hacienda. Presupuesto de la Comunidad Autónoma de Andalucía

Con respecto a los ingresos, resulta fundamental conocer su origen; en cuanto a los gastos, si bien una clasificación por organismos administrativos da una idea adecuada de su estructura, la clasificación funcional refleja la política de gastos, es decir, los fines u objetivos que se persiguen. La

información estadística sobre presupuestos la proporciona el Ministerio de Economía y Hacienda y la Consejería de Economía y Hacienda en los planos nacional y autonómico, y la Comisión Europea en el ámbito de la Unión Europea.

12.3. Política de gastos de la Comunidad Autónoma de Andalucía. Año 2009

(miles de euros)

	Importe	Porcentaje
Investigación, desarrollo e innovación	544.383	1,6
Infraestructuras	1.250.308	3,7
Fomento económico y de la actividad empresarial	1.276.465	3,8
Agraria y pesquera	1.120.216	3,3
Promoción del empleo	1.283.324	3,8
Medioambiental	1.254.927	3,7
Educación	7.566.513	22,4
Sanidad	9.797.329	29,0
Servicios y prestaciones sociales	1.806.440	5,4
Cultura y deporte	527.147	1,6
Vivienda y urbanismo	516.114	1,5
Justicia, seguridad y protección civil	412.523	1,2
Coordinación y cooperación financiera con las corporaciones locales	317.478	0,9
Acción exterior y cooperación internacional	111.559	0,3
Deuda pública	1.237.662	3,7
Transferencias PIE a las corporaciones locales	2.383.649	7,1
Ayudas del fondo andaluz de garantía agraria	1.502.530	4,5
Otras políticas	855.434	2,5
Total	33.764.000	100,0

FUENTE: Consejería de Economía y Hacienda. Presupuesto de la Comunidad Autónoma de Andalucía

12.4. Política de gastos de las diputaciones provinciales. Año 2007

(miles de euros)

	Andalucía	Almería	Cádiz	Córdoba	Granada	Huelva	Jaén	Málaga	Sevilla	España*
Servicios de carácter general	249.140	21.388	33.863	17.533	33.812	20.511	22.462	36.878	62.692	1.243.850
Protección civil y seguridad ciudadana	43.446	682	7.928	4.520	7.155	4.075	2.539	7.181	9.365	220.048
Seguridad, protección y promoción social	396.115	39.953	93.410	28.312	54.919	16.092	40.520	42.864	80.045	2.134.070
Producción de bienes públicos de carácter social	370.150	36.513	32.186	51.807	50.313	33.407	41.485	64.789	59.651	2.764.780
Producción de bienes de carácter económico	280.380	31.286	25.126	47.354	17.068	22.852	44.097	29.742	62.855	2.217.028
Regulación económica de carácter general	155.888	17.075	18.628	40.529	7.910	12.857	7.094	32.586	19.210	520.037
Regulación económica de sectores productivos	44.732	4.558	5.210	1.934	5.245	4.565	8.282	8.499	6.438	472.685
Transferencias a Administraciones Públicas	10.833	1.106	-	530	1.646	4.646	475	1.530	900	11.241.889
Deuda pública	217.434	9.100	27.205	31.760	29.550	14.581	24.323	40.504	40.411	889.290
Total	1.768.117	161.660	243.554	224.279	207.619	133.586	191.277	264.574	341.569	21.703.677

FUENTE: Ministerio de Economía y Hacienda. Presupuestos de las entidades locales. WEB

*Incluye Régimen Común, Régimen Foral y consejos y cabildos.

Para más información:

- Consejería de Economía y Hacienda. Presupuesto de la Comunidad Autónoma de Andalucía
- Ministerio de Economía y Hacienda. Presupuestos de las entidades locales
- Ministerio de Economía y Hacienda. Liquidación de presupuestos de las entidades locales
- Consejería de Gobernación. Estadística de los presupuestos liquidados de las corporaciones locales de Andalucía

13

Servicios sociales y protección social

En este capítulo se ofrece información estadística que da cuenta de los centros de asistencia social y de atención que existen en Andalucía a disposición de los distintos colectivos.

También se presentan datos acerca del número de acogimientos familiares y adopciones, así como de beneficiarios de prestaciones sociales y económicas.

13.1. Centros de servicios sociales comunitarios y personal adscrito a los mismos por provincia. Año 2007*

	Almería	Cádiz	Córdoba	Granada	Huelva	Jaén	Málaga	Sevilla	Andalucía
Unidades de trabajo social	77	87	75	104	39	101	142	153	778
Zonas de trabajo social	22	23	27	26	12	23	31	46	210
Personal	717	1.510	1.054	1.784	473	728	1.582	2.182	10.030

FUENTE: Consejería para la Igualdad y Bienestar Social

13.2. Centros de atención a la mujer por provincia. Año 2008

	Almería	Cádiz	Córdoba	Granada	Huelva	Jaén	Málaga	Sevilla	Andalucía
Centros de la mujer	1	1	1	1	1	1	1	1	8
Centros de información municipal	13	18	16	22	18	20	20	41	168
Centros de atención a mujeres víctimas de malos tratos	5	5	5	4	3	3	3	6	34
Centros de emergencia	1	2	1	1	1	1	1	1	9
Casas de acogida	1	1	1	1	1	1	1	1	8
Pisos tutelados	3	2	3	2	1	1	1	4	17

FUENTE: Consejería para la Igualdad y Bienestar Social. Instituto Andaluz de la Mujer

13.3. Centros de atención a la juventud por provincia. Año 2008

	Almería	Cádiz	Córdoba	Granada	Huelva	Jaén	Málaga	Sevilla	Andalucía
Red de albergues juveniles									
Albergues juveniles	1	3	1	3	2	2	3	2	17
Albergues-campamentos	1	1	-	-	-	-	-	-	2
Campamentos	-	1	-	-	-	-	-	1	2
Total	2	5	1	3	2	3	3	2	21
Centros de información juvenil	45	56	63	49	52	40	40	96	441

FUENTE: Consejería para la Igualdad y Bienestar Social. Instituto Andaluz de la Juventud

13.4. Casos admitidos a tratamiento según droga de consumo principal por grupo de edad y sexo en Andalucía. Año 2008 (porcentaje)

	Grupo de edad								Total	Sexo	
	Menos de 15 años	De 15 a 19 años	De 20 a 24 años	De 25 a 29 años	De 30 a 34 años	De 35 a 39 años	De 40 a 44 años	De 45 y más años		Hombres	Mujeres
Heroína	-	1,33	5,60	11,47	17,60	24,00	21,73	18,27	100,00	88,00	12,00
Heroína y cocaína	0,03	0,62	6,49	11,37	18,27	24,34	22,87	16,02	100,00	88,29	11,71
Otros opiáceos	-	-	1,88	8,65	15,79	29,32	22,56	21,80	100,00	82,33	17,67
Cocaína	0,11	5,35	19,77	26,26	21,33	12,88	7,89	6,41	100,00	89,30	10,70
Anfetaminas	-	18,52	29,63	22,22	7,41	7,41	-	3,70	100,00	81,48	18,52
MDMA* y derivados	1,54	32,31	44,62	15,38	4,62	-	-	1,54	100,00	80,00	20,00
Hipnóticos y sedantes	0,91	4,09	11,36	14,09	11,82	11,36	21,36	25,00	100,00	55,00	45,00
Cannabis	3,53	40,45	22,42	13,91	8,45	4,49	3,42	3,32	100,00	86,91	13,09
Alcohol	0,10	0,89	3,26	8,09	11,48	14,91	18,49	42,78	100,00	83,68	16,32
Otras sustancias	0,40	2,66	3,06	6,86	8,82	12,68	17,94	47,60	100,00	52,91	47,09
Total	0,43	5,89	10,17	14,06	15,03	15,40	15,27	23,75	100,00	83,16	16,84

FUENTE: Observatorio Andaluz sobre Drogas y Adicciones

*MDMA: éxtasis.

13.5. Acogimientos familiares y adopciones por provincia. Año 2008

	Almería	Cádiz	Córdoba	Granada	Huelva	Jaén	Málaga	Sevilla	Andalucía
Acogimientos familiares									
Tramitados	83	128	65	103	68	52	72	116	687
Formalizados	67	80	67	91	88	60	61	126	640
Adopciones									
Solicitudes adopción nacional	50	70	40	56	26	26	62	112	442
Solicitudes adopción internacional	76	113	83	142	58	40	182	170	864
Adopciones propuestas	25	34	0	31	1	5	18	21	135
Adopciones constituidas	9	23	18	28	8	18	14	21	139

FUENTE: Consejería para la Igualdad y Bienestar Social

Acogimiento familiar: medida de protección social que se plantea cuando las circunstancias del menor lo aconsejan y consiste en la integración del menor en una familia que no es la de sus padres biológicos. El acogimiento durará hasta que pueda reintegrarse en su familia de origen, o reinsertarse en su medio social una vez alcanzada su mayoría de edad, su emancipación, o bien hasta que pueda ser adoptado. Los acogedores podrán recibir una compensación económica y no se crean vínculos de parentesco entre ellos y el menor acogido.

Adopción: figura jurídica a través de la cual se produce la integración de un menor en una familia, que no es la suya de nacimiento, de una manera definitiva y con igual consideración, derechos y deberes que los hijos biológicos. Por ello, las personas que adoptan a un menor tienen todas las obligaciones derivadas de la patria potestad, desapareciendo, salvo en casos excepcionales, los vínculos entre el menor y sus padres biológicos.

13.6. Beneficiarios de prestaciones económicas según tipo por provincia. Año 2008 (datos a diciembre)

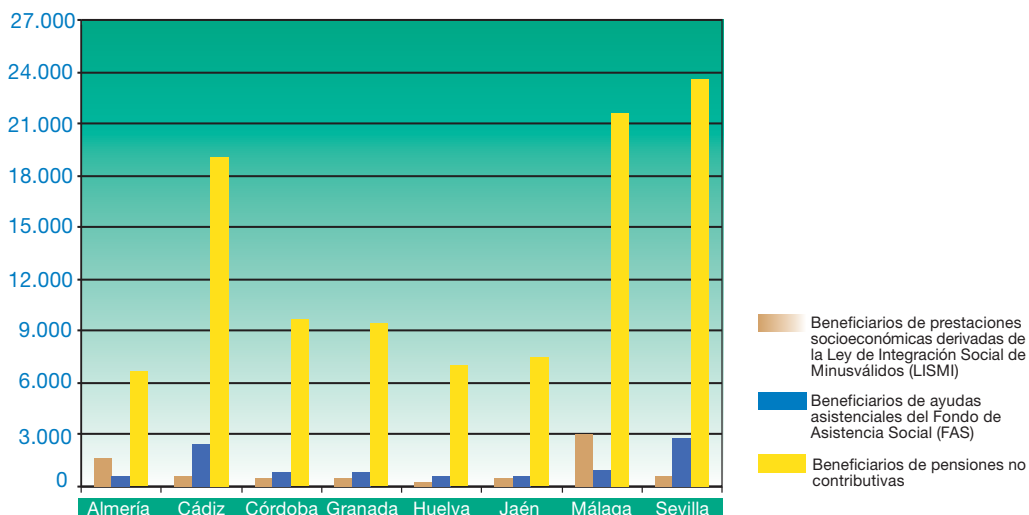

FUENTE: Consejería para la Igualdad y Bienestar Social

Beneficiarios de pensiones no contributivas de jubilación: tienen derecho a este tipo de pensión las personas con sesenta y cinco o más años que carezcan de recursos suficientes, aunque no hayan cotizado nunca o lo hayan hecho de forma insuficiente y hayan residido en territorio español o en el de algún país miembro de la Unión Europea durante diez años, en el periodo que media entre la fecha en que el solicitante hubiese cumplido los 16 años y la de devengo de la pensión, de los cuales dos han de ser consecutivos e inmediatamente anteriores a la fecha de la solicitud.

Beneficiarios de pensiones no contributivas de invalidez: tienen derecho a este tipo de pensión las personas con dieciocho o más años y menos de sesenta y cinco que tengan una minusvalía o enfermedad crónica en grado igual o superior al 65%, o si se desea acceder al complemento económico del 50% por ayuda de tercera persona, una minusvalía o enfermedad crónica en grado igual o superior al 75% y superen el baremo establecido para ello, y que residan en territorio español, habiéndolo hecho en éste o en el territorio de algún país miembro de la Unión Europea durante un periodo de cinco años, de los cuales dos han de ser consecutivos e inmediatamente anteriores a la fecha de presentación de la solicitud.

Prestaciones derivadas de la Ley de Integración Social de Minusválidos (LISMI): estas prestaciones tienen por objeto prestar a los discapacitados los medios necesarios para el ejercicio de sus derechos, y garantizar unos recursos económicos, jurídicos y sociales mínimos.

Ayudas asistenciales por enfermedad/ancianidad del Fondo de Asistencia Social (FAS): son prestaciones a favor de personas cuyos ingresos, propios o familiares, son insuficientes para cubrir las necesidades básicas.

Para más información:

- IEA. Indicadores Sociales de Andalucía
- Consejería para la Igualdad y Bienestar Social. Memoria anual del Plan Andaluz sobre Drogas
- Consejería para la Igualdad y Bienestar Social. Boletín Estadístico Andaluz de Prestaciones Económicas Periódicas
- Ministerio de Trabajo e Inmigración. Anuario de estadísticas
- Ministerio de Trabajo e Inmigración. Boletín de estadísticas laborales
- IMSERSO. Informe anual

14 Cultura

En este capítulo se ofrecen datos que revelan aspectos relativos a la cultura, tanto por el lado del consumo que se lleva a cabo en bibliotecas, museos, y zonas arqueológicas o monumentales, como por la

vertiente de la oferta, a través, por ejemplo, de los bienes inmuebles de interés cultural que existen en la Comunidad Autónoma de Andalucía o del volumen de producción editorial.

14.1. Visitantes^a de las bibliotecas públicas provinciales y municipales de Andalucía. Año 2008

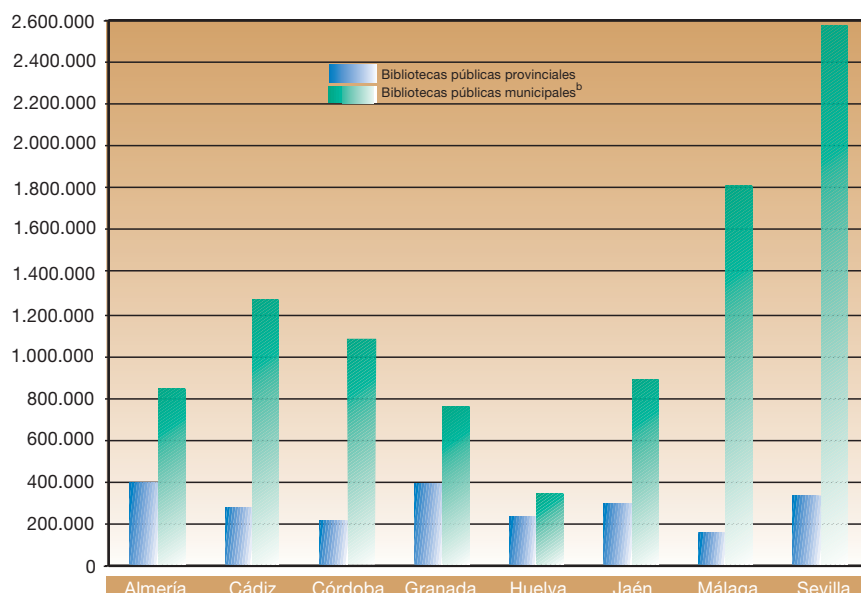

FUENTE: Consejería de Cultura

^aSon considerados visitantes las personas que acuden a la biblioteca a utilizar cualquiera de sus servicios o participar en cualquiera de sus actividades (estudio de los propios libros o apuntes, consulta de las obras de la biblioteca, consulta de catálogos, préstamo, información, actividades culturales, etc.).

^bDatos provisionales. Almería, 100%; Cádiz, 96%; Córdoba, 94%; Granada, 79%; Huelva, 78%; Jaén, 87%; Málaga, 89%; Sevilla, 94%.

Estadística de bibliotecas públicas de Andalucía. Consejería de Cultura. Sus objetivos fundamentales son: proporcionar información sobre las características y funcionamiento de las bibliotecas públicas de Andalucía, de sus equipamientos, servicios y actividades culturales ofrecidos al ciudadano así como de sus niveles de utilización, conocer la evolución de usuarios de las bibliotecas públicas de Andalucía y determinar el grado de eficacia y rentabilidad de los recursos empleados en atención bibliotecaria.

El ámbito se extiende a todos los centros integrados en la Red de Bibliotecas Públicas de Andalucía, que se compone, por los servicios para la lectura pública de la Biblioteca de Andalucía, por las bibliotecas públicas del Estado-bibliotecas provinciales, supramunicipales, municipales y de

ámbito territorial inferior al del municipio, por servicios bibliotecarios móviles y por bibliotecas privadas de uso público general que se incorporen al Sistema Andaluz de Bibliotecas y Centros de Documentación. La información es relativa al año natural, aunque algunas características vienen referidas a 31 de diciembre del año investigado. La recogida de información se realiza mensual y anualmente.

Esta estadística se realiza desde 1990, sufriendo una serie de revisiones y actualizaciones en todo este tiempo. En 2002 se introducen cambios significativos, tales como la nueva definición de biblioteca basada en la Norma ISO 2789 y se profundiza en la creación de nuevos servicios bibliotecarios originados a partir de la implantación de las tecnologías de la información y comunicación en las bibliotecas.

14.2. Bienes inmuebles inscritos en el Catálogo General del Patrimonio Histórico Andaluz por provincia. Año 2008 (datos a 31 de diciembre)

	Almería	Cádiz	Córdoba	Granada	Huelva	Jaén	Málaga	Sevilla	Andalucía
Bienes de Interés Cultural									
Monumentos	201	308	281	458	148	338	242	286	2.262
Conjuntos históricos	3	26	11	15	23	25	11	17	131
Zonas arqueológicas	55	41	13	32	25	12	64	20	262
Sitios históricos	-	2	1	40	107	1	1	1	153
Jardines históricos	-	-	3	49	-	-	3	3	58
Lugar de interés etnológico	-	4	1	2	27	2	-	40	76
Lugar de interés industrial	-	-	-	-	-	1	-	-	1
Zonas patrimoniales	-	-	-	-	-	-	-	-	-
Total	259	381	310	596	330	379	321	367	2.943
Catalogación general	249	41	168	7	93	144	20	93	815
Total bienes inmuebles inscritos en el CGPHA	508	422	478	603	423	523	341	460	3.758

FUENTE: Consejería de Cultura

14.3. Evolución de los visitantes a museos y espacios culturales de Andalucía. Años 1994-2008

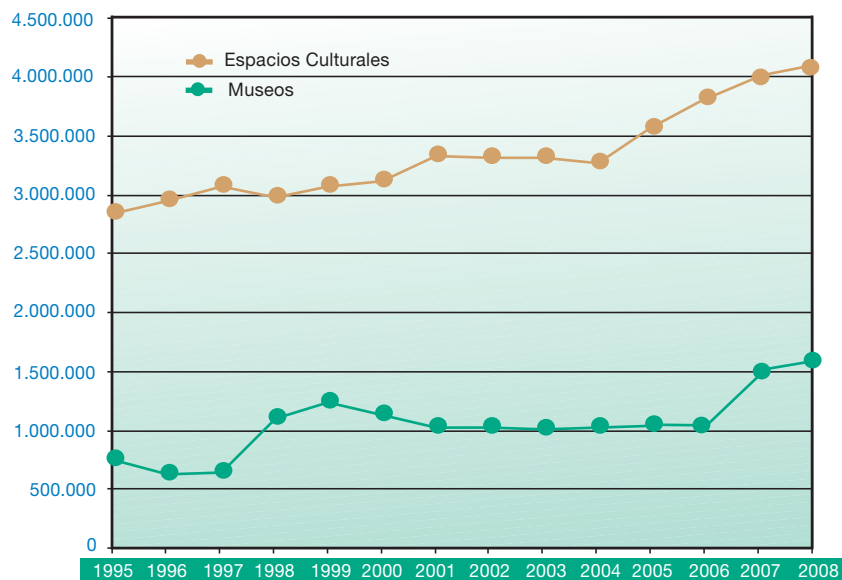

FUENTE: Consejería de Cultura

14.4. Producción editorial por provincia. Año 2008

	Almería	Cádiz	Córdoba	Granada	Huelva	Jaén	Málaga	Sevilla	Andalucía
Documentos textuales	287	518	1.236	1.470	232	658	1.637	4.296	10.334
Hojas sueltas	1	7	45	2	1	6	4	38	104
Folletos	29	94	201	135	31	97	139	387	1.113
Monografías	235	290	895	1.252	174	492	1.444	3.751	8.533
Guiones cinematográficos	-	-	-	-	1	-	-	-	1
Partituras musicales	1	27	24	37	-	30	10	5	134
Diarios	-	1	-	-	-	-	2	1	4
Revistas	20	96	67	35	23	27	37	87	392
Otros documentos textuales ^a	1	3	4	9	2	6	1	27	53
Documentos gráficos	9	75	123	118	2	23	112	351	813
Carteles	-	24	98	8	1	2	7	80	220
Láminas ^b	-	16	2	70	-	5	1	14	108
Mapas ^c	-	33	18	1	-	1	8	104	165
Postales	9	1	5	35	1	13	55	118	237
Tarjetas y crismas	-	-	-	-	-	-	41	-	41
Otros documentos gráficos ^d	-	1	-	4	-	2	-	35	42
Documentos sonoros, audiovisuales y electrónicos	1.630	55	352	876	35	28	137	947	4.060
Casetes de audio	-	-	-	-	-	-	-	-	-
Videos	-	-	-	-	-	-	-	-	-
Discos LP y Singles	-	-	-	-	-	-	6	-	6
CD-Audio	5	19	192	43	5	1	33	152	450
CD-Rom	1.623	13	107	803	26	22	28	728	3.350
Publicaciones en línea	1	-	2	1	-	-	-	20	24
DVD	1	23	51	24	4	5	70	44	222
Otros ^e	-	-	-	5	-	-	-	3	8
Publicaciones Mixtas	-	-	-	1	-	-	-	-	1
Total	1.926	648	1.711	2.465	269	709	1.886	5.594	15.208

FUENTE: Consejería de Cultura. Depósito Legal de Andalucía

^aIncluyen: agendas, entradas, etc.

^bIncluyen: láminas, almanaques y calendarios, aleluyas o aucas.

^cIncluyen: mapas, planos y cartas náuticas.

^dIncluyen: pegatinas, marcalibros, recortables, naipes, cromos, diapositivas, álbumes de cromos, puzzles, juegos impresos, etc.

^eIncluyen: disquetes, DAT (cinta audio digital), videodiscos, etc.

Para más información:

- Consejería de Cultura
- INE. Estadística de la producción editorial de libros
- INE. Estadística de bibliotecas
- Consejería de Cultura. Depósito Legal de Andalucía
- Consejería de Cultura. Archivo General de Andalucía. Cénara

15

Tiempo libre

En este capítulo se ofrecen datos relativos a los espectadores de salas cinematográficas, al deporte, al volumen de juegos, al tiempo destinado a ver la televisión y al número de espectáculos taurinos, ofreciéndose de este modo una aproximación sintética al uso que los andaluces hacen de su tiempo libre.

15.1. Espectadores y recaudación en las salas de proyección por provincia. Año 2008

	Andalucía	Almería	Cádiz	Córdoba	Granada	Huelva	Jaén	Málaga	Sevilla	España
Espectadores										
De películas nacionales	1.897.795	126.761	288.002	165.744	222.713	70.640	95.811	410.211	517.913	14.359.230
De películas extranjeras	13.977.279	923.612	2.346.753	1.018.132	1.519.290	581.839	615.873	3.622.857	3.348.923	93.454.029
Total	15.875.074	1.050.373	2.634.755	1.183.876	1.742.003	652.479	711.684	4.033.068	3.866.836	107.813.259
Recaudación (miles de euros)										
Por películas nacionales	9.539.806	593.045	1.359.412	774.131	1.057.898	364.918	431.449	2.306.514	2.652.440	81.610.589
Por películas extranjeras	72.736.335	4.352.486	11.291.783	5.028.636	7.628.431	3.033.629	2.885.151	20.764.385	17.751.833	537.681.880
Total	82.276.141	4.945.531	12.651.195	5.802.768	8.686.329	3.398.547	3.316.600	23.070.899	20.404.273	619.292.470
Gasto medio por espectador (euros)										
En películas nacionales	5,03	4,68	4,72	4,67	4,75	5,17	4,50	5,62	5,12	5,68
En películas extranjeras	5,20	4,71	4,81	4,94	5,02	5,21	4,68	5,73	5,30	5,75
Total	5,18	4,71	4,80	4,90	4,99	5,21	4,66	5,72	5,28	5,74
Salas de cine	702	46	127	60	48	44	34	175	168	4.140

FUENTE: Ministerio de Cultura. Estadística de cinematografía. Boletín informativo

15.2. Espectáculos taurinos por provincia. Año 2008

	Almería	Cádiz	Córdoba	Granada	Huelva	Jaén	Málaga	Sevilla	Andalucía
Corridos de toros	16	34	17	13	11	31	31	27	180
Novilladas con picadores	1	6	5	5	-	10	4	16	47
Novilladas sin picadores	3	10	5	8	-	5	49	15	95
Rejoneo con toros	-	6	2	3	4	5	7	5	32
Rejoneo con novillos	4	4	6	7	5	6	5	3	40
Becerradas	-	-	5	5	1	3	19	1	34
Toreo cómico	1	8	3	4	3	12	3	2	36
Festivales	4	10	9	13	13	13	9	5	76
Espectáculos mixtos	12	3	9	17	1	12	29	10	93
Festejos populares	3	51	47	50	63	171	17	26	428
Recortadores	4	8	5	12	4	12	3	-	48
Total	48	140	113	137	105	280	176	110	1.109

FUENTE: Consejería de Gobernación

Consejería de Turismo, Comercio y Deporte. Proporciona estadísticas de la actividad deportiva de la población, registrando los hábitos deportivos de la población andaluza, las características

principales de las instalaciones deportivas públicas y privadas, así como los grados de accesibilidad, cobertura y frecuencia de uso de las citadas instalaciones.

15.3. Federaciones con mayor número de licencias por provincia. Año 2007^a

	Almería	Cádiz	Córdoba	Granada	Huelva	Jaén	Málaga	Sevilla	Andalucía
Federación Andaluza de Caza ^b	7.167	12.817	16.960	15.357	14.931	16.159	17.252	13.093	114.414
Federación Andaluza de Fútbol	8.771	18.602	10.401	12.286	6.618	7.517	18.526	26.883	109.604
Federación Andaluza de Baloncesto	17.487	3.661	26.167	1.086	1.751	3.249	18.007	11.322	82.730
Federación Andaluza de Golf	3.318	10.853	1.093	2.091	2.874	934	21.546	5.213	47.922
Federación Andaluza de Pesca	1.401	1.661	1.499	2.202	1.960	1.452	2.785	3.872	16.832
Federación Andaluza de Balonmano	2.775	1.511	1.581	1.633	1.174	1.576	2.866	2.249	15.365
Federación Andaluza de Tiro Olímpico	1.904	1.143	873	1.416	129	579	2.205	1.290	9.539
Federación Andaluza de Vela	695	4.973	131	70	758	-	1.944	224	8.795
Federación Andaluza de Tenis	684	1.074	840	779	226	569	1.202	2.850	8.224
Federación Andaluza de Voleibol	1.149	1.143	442	1.284	890	360	956	1.004	7.228
Total^c	53.810	70.277	67.200	49.789	36.106	38.738	105.068	90.527	512.193

FUENTE: Consejería de Turismo, Comercio y Deporte

^aSe ha ordenado tan sólo a aquellas federaciones para las que se tiene información.

^b678 licencias no adscritas a ninguna de las provincias andaluzas.

^cIncluye el total de licencias federativas en Andalucía, excepto Remo, Salvamento y Socorrismo y Tiro a Vuelo.

15.4. Volumen de juego según tipo por provincia. Año 2008

(miles de euros)

	Almería	Cádiz	Córdoba	Granada	Huelva	Jaén	Málaga	Sevilla	Andalucía
Casinos	-	34.561	-	-	-	-	190.183	73.145	297.889
Bingos	20.534	112.439	27.550	27.632	39.628	7.739	143.117	96.275	474.914
Máquinas tipo B	213.090	250.592	157.403	196.079	160.361	139.479	338.777	422.526	1.878.307
Loterías y apuestas del Estado	141.808	195.445	134.676	171.281	69.694	121.679	293.508	273.182	1.401.273

FUENTES: Consejería de Gobernación
Ministerio de Economía y Hacienda. Loterías y Apuestas del Estado

Máquinas tipo B: aquellas que a cambio del precio de la partida conceden al usuario un tiempo de uso o de juego y, eventualmente, un premio cuyo valor no podrá exceder de 20 veces el fijado como precio de la partida. Esta clase de instrumentos debe devolver un 75% como mínimo de las apuestas efectuadas.

Anuario de audiencias de televisión. SOFRES, Audiencia de Medios. Proporciona datos y análisis ilustrativos de las tendencias de la audiencia de televisión. Para ello, se mide y controla la audiencia de televisión a través de la audiometría, que basa su investigación en un panel de hogares representativos de la población a los que se provee de audímetros.

El panel lo forman los hogares principales con televisión de la Península, Baleares y Canarias, y

todos los individuos de 4 y más años que viven en ellos. La muestra por regiones es apropiada, ya que se ha sobredimensionado en algunas comunidades con televisión autonómica, con el fin de garantizar un tamaño muestral suficiente en aquellos estudios que incluyen variables porcentualmente reducidas. El panel de audiencia de Televisión está formado por una muestra permanente de 3.840 hogares, representativos del universo de estudio y provistos de audímetros.

15.5. Tiempo diario dedicado a ver televisión según el día de la semana y su distribución según cadena. Año 2007 (porcentaje)

	Lunes	Martes	Miércoles	Jueves	Viernes	Sábado	Domingo	Media
Andalucía								
Tiempo (minutos)	235	235	234	236	229	235	252	236
Distribución (%)								
TVE	19,3	18,3	19,1	18,7	18,1	17,6	18,7	18,5
Privadas	47,1	47,9	47,1	47,2	46,8	46,1	45,7	46,8
Autonómicas	21,2	21,4	20,9	21,4	21,8	21,2	20,0	21,1
Temáticas	9,4	9,5	10,0	9,7	10,3	11,8	12,1	10,4
Locales	2,7	2,7	2,7	2,8	2,8	3,0	3,0	2,8
Otras	0,3	0,2	0,3	0,2	0,2	0,3	0,5	0,3
España								
Tiempo (minutos)	223	222	220	219	213	220	243	223
Distribución (%)								
TVE	22,7	21,3	22,3	22,4	21,4	20,9	21,8	21,8
Privadas	49,8	50,8	49,9	49,7	49,1	48,4	48,0	49,4
Autonómicas	14,7	15,0	14,5	14,7	15,5	14,6	14,3	14,7
Temáticas	10,0	10,0	10,3	10,2	11,0	12,7	12,6	11,0
Locales	2,4	2,5	2,5	2,6	2,5	3,0	2,8	2,6
Otras	0,1	0,1	0,1	0,1	0,1	0,2	0,2	0,1

FUENTE: SOFRES, A.M. Anuario de audiencias de televisión

Para más información:

- Consejería de Gobernación
- Consejería de Turismo, Comercio y Deporte
- INE. Anuario Estadístico de España
- Ministerio de Cultura. Instituto de la Cinematografía y de las Artes Audiovisuales
- SOFRES, Audiencia de Medios. Anuario de audiencias de televisión
- Asociación para la Investigación de Medios de Comunicación. Estudio General de Medios

16

Participación social y administración de justicia

En este capítulo se ofrecen datos sobre la participación electoral y otras formas de participación, como la que tiene lugar a través de la presentación de quejas al Defensor del Pueblo Andaluz, o la que llevan a cabo los ciudadanos al ejercer su derecho a la manifestación. Por otra

parte, se proporciona información relativa a la actividad judicial andaluza que tiene lugar en tribunales, audiencias y juzgados, así como sobre los delitos que han de resolverse en dichas instancias.

16.1. Composición del Parlamento de Andalucía

(9 de marzo de 2008)

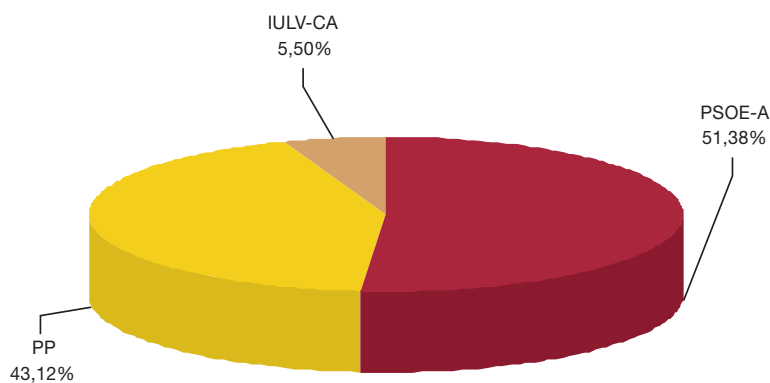

FUENTE: Consejería de Gobernación

PSOE-A: Partido Socialista Obrero Español de Andalucía.

PP: Partido Popular.

IULV-CA: Izquierda Unida-Los verdes-Convocatoria por Andalucía.

Electores de Elecciones al Parlamento de Andalucía: son electores todos los españoles que, gozando del derecho de sufragio activo, estén censados en un municipio perteneciente a la Comunidad Autónoma o, residiendo en el extranjero, hayan tenido la última vecindad administrativa en Andalucía.

16.2. Composición del Congreso de los Diputados*
(9 de marzo de 2008)

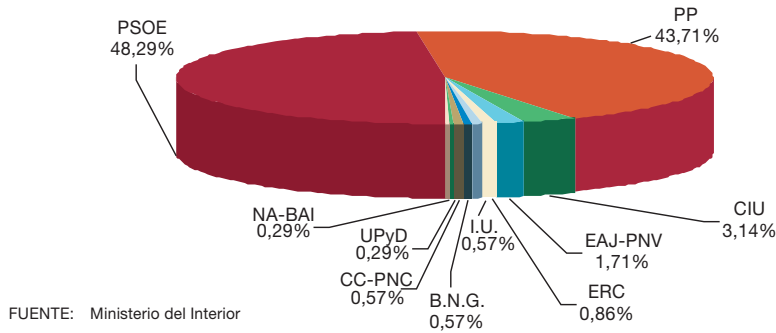

FUENTE: Ministerio del Interior

*Datos provisionales.

PSOE: Partido Socialista Obrero Español.
 PP: Partido Popular.
 CIU: Convergència i Unió.
 EAJ-PNV: Eusko Alderdi Jeltzalea-Partido Nacionalista Vasco.
 ERC: Esquerra Republicana de Catalunya.
 IU: Izquierda Unida.
 BNG: Bloque Nacionalista Galego.
 CC-PNC: Coalición Canaria-Partido Nacionalista Canario.
 UPyD: Unión Progreso y Democracia.
 NA-BAI: Nafarroa Bai.

Electores de Elecciones Generales: son electores todos los españoles mayores de edad (18 años) que estén en pleno uso de sus derechos civiles y políticos, tanto los residentes en España como en el extranjero.

16.3. Resultados obtenidos en Andalucía en las elecciones de diputados al Parlamento Europeo celebradas el 13 de junio de 2004^{ab}

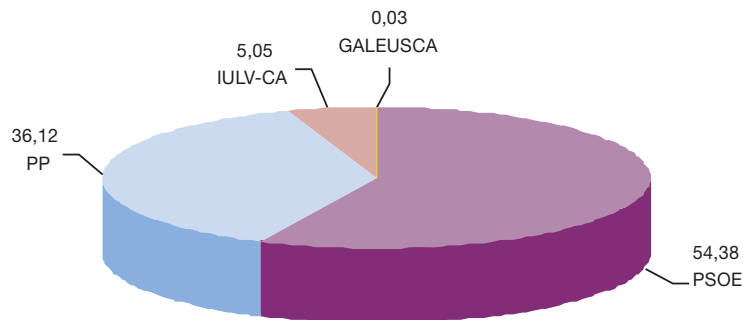

FUENTE: Ministerio del Interior

^aSólo se incluyen las candidaturas que obtuvieron representación.
^bSe calcula sobre votos válidos.

PSOE: Partido Socialista Obrero Español.
 PP: Partido Popular.
 IULV-CA: Izquierda Unida-Los Verdes-Convocatoria por Andalucía.
 GALEUSCA: Galeusca-Pueblos de Europa.

Electores de Elecciones al Parlamento Europeo: son electores los españoles que lo son para las Elecciones Generales y los extranjeros pertenecientes a los países miembros de la Unión Europea que, residiendo en España, opten por votar en su lugar de residencia.

16.4. Consultas y quejas efectuadas al Defensor del Pueblo Andaluz. Año 2008

	Consultas	Quejas
Almería	263	240
Cádiz	866	768
Córdoba	419	358
Granada	579	581
Huelva	357	267
Jaén	273	263
Málaga	910	742
Sevilla	3.046	1.503
Otras provincias	200	950
Sin determinar	453	-
Total	7.366	5.672

FUENTE: Defensor del Pueblo Andaluz

16.5. Evolución de las consultas y quejas efectuadas al Defensor del Pueblo Andaluz*. Años 1993-2008

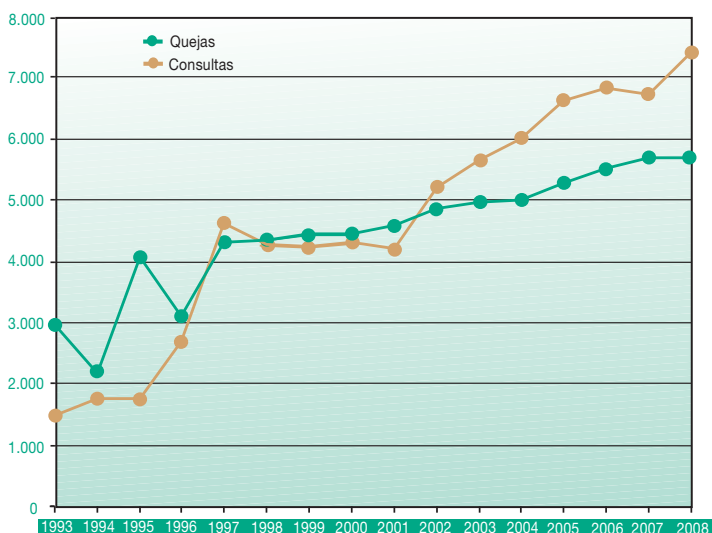

FUENTE: Defensor del Pueblo Andaluz

*A partir del año 1998 se incluyen las consultas efectuadas por otras provincias a Andalucía.

16.6. Evolución del número de manifestaciones en Andalucía. Años 1998-2008

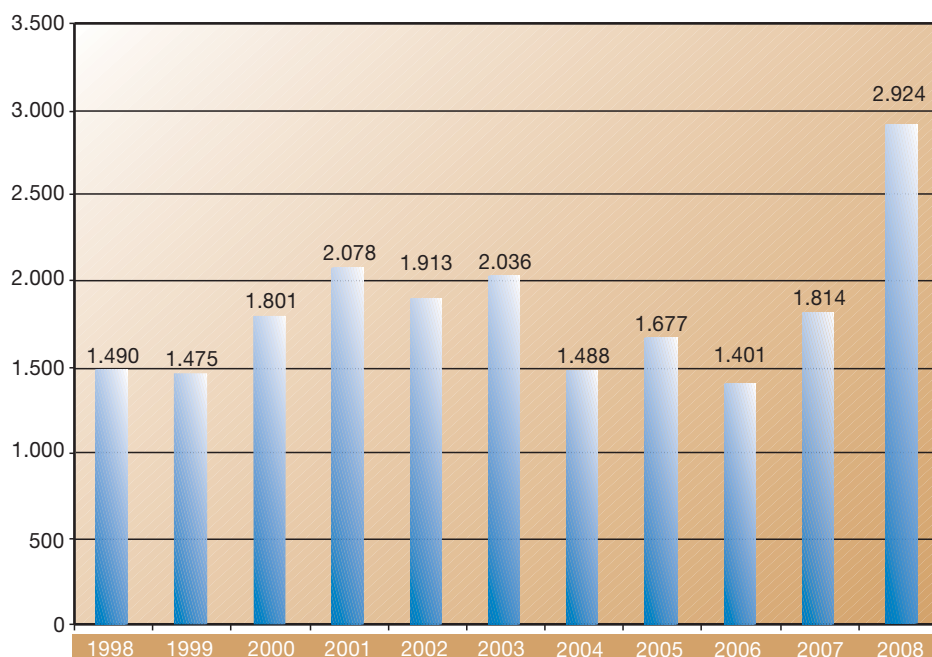

FUENTE: Delegación del Gobierno en Andalucía

16.7. Tribunales y juzgados en funcionamiento por provincia. Año 2008

	Almería	Cádiz	Córdoba	Granada	Huelva	Jaén	Málaga	Sevilla	Andalucía
Tribunales superiores									
Salas de lo civil y penal	-	-	-	1	-	-	-	-	1
Salas de lo contencioso administrativo	-	-	-	1	-	-	1	1	3
Salas de lo social	-	-	-	1	-	-	1	1	3
Audiencias provinciales									
Secciones de lo civil-penal	3	2	3	-	3	3	-	-	14
Secciones de lo civil	-	2	-	3	-	-	3	4	12
Secciones de lo penal	-	3	-	2	-	-	5	4	14
Juzgados									
De 1ª instancia	7	14	10	16	6	6	34	27	120
De instrucción	6	12	7	9	4	4	28	20	90
De 1ª instancia e instrucción	20	31	20	19	13	21	20	37	181
De violencia de género	1	3	1	2	1	1	5	4	18
De registro civil exclusivo	-	-	-	-	-	-	1	1	2
De decanatos	-	-	-	-	-	-	1	1	2
De lo penal	5	12	5	7	4	3	11	13	60
De lo contencioso-administrativo	3	6	5	5	3	3	7	12	44
De lo social	4	7	4	8	3	4	12	11	53
De lo mercantil	-	1	-	-	-	-	1	1	3
De vigilancia	1	2	1	1	1	1	1	1	9
De menores	1	3	1	2	1	1	3	3	15
Juzgados de Paz	94	30	63	159	73	87	89	90	685

FUENTE: Consejería de Justicia y Administración Pública

Estadísticas de Condenados. INE. Esta operación estadística se venía realizando en colaboración con el Consejo General del Poder Judicial en virtud del Convenio suscrito entre el Instituto Nacional de Estadística y dicho organismo el 14 de febrero de 1995. A partir de 2007 se elabora por el INE a partir de la explotación estadística del Registro Central de Penados y Rebeldes, en virtud

del acuerdo de colaboración, suscrito en julio de 2007, con el Ministerio de Justicia, titular de dicho registro.

Se ofrecen resultados, a partir de la explotación de las notas de condena correspondientes a las sentencias firmes inscritas en el Registro, a nivel nacional y autonómico.

16.8. Delitos cometidos por personas condenadas según tipo de delito por provincia. Año 2007

	Andalucía	Almería	Cádiz	Córdoba	Granada	Huelva	Jaén	Málaga	Sevilla	España
1. Homicidio y sus formas	136	29	27	12	11	1	9	21	26	671
2. Aborto	4	3	-	-	1	-	-	-	-	13
3. Lesiones	6.136	606	1.278	350	1.088	486	438	1.264	626	30.406
4. Lesiones al feto	6	1	1	-	1	-	2	1	-	42
5. Manipulación genética	-	-	-	-	-	-	-	-	-	4
6. Contra la libertad	1.515	177	342	100	222	47	147	299	181	6.130
7. Torturas e integridad moral	311	8	65	9	96	9	77	30	17	940
8. Contra la libertad e indemnidad sexuales	321	38	93	16	38	22	18	41	55	1.482
9. Omisión del deber de socorro	13	2	4	1	1	1	-	-	4	102
10. Contra la intimidad, derecho a la propia imagen	58	12	10	12	4	5	1	6	8	264
11. Contra el honor	25	2	2	4	6	1	2	2	6	143
12. Contra las relaciones familiares	454	44	105	18	76	34	36	63	78	2.512
13. Contra el patrimonio y orden socioeconómico	8.296	759	1.720	450	1.065	563	358	1.477	1.904	39.243
14. Contra la Hacienda Pública y S. Social	41	1	27	10	2	-	-	-	1	258
15. Contra los derechos de los trabajadores	161	18	101	3	12	3	12	5	7	464
15. bis. Contra derechos de los ciudadanos extranjeros	169	1	159	-	9	-	-	-	-	241
16. Ordenación del territorio, protección patrimonio	79	1	11	3	13	7	25	7	12	235
17. Contra la seguridad colectiva	10.934	781	2.730	771	855	780	495	2.378	2.144	61.915
18. De las falsedades	806	69	333	43	82	25	37	127	90	3.959
19. Contra la Administración Pública	150	11	44	13	12	8	7	22	33	1.298
20. Contra la Administración de Justicia	2.028	118	448	160	270	139	137	379	377	10.482
21. Contra la Constitución	16	2	3	1	1	-	1	7	1	145
22. Contra el orden público	2.716	293	618	164	251	201	127	540	522	11.529
24. Contra la Comunidad Internacional	7	-	4	-	1	1	-	-	1	35
Otros delitos sin especificar	-	-	-	-	-	-	-	-	-	5
Total	34.382	2.976	8.125	2.140	4.117	2.333	1.929	6.669	6.093	172.518

FUENTE: INE. Estadísticas judiciales

Para más información:

- Consejería de Gobernación. Elecciones Generales en Andalucía
- Consejería de Gobernación. Elecciones al Parlamento de Andalucía
- Consejería de Gobernación. Referendos en Andalucía
- IEA-Consejería de Gobernación. Estadística de Elecciones en Andalucía
- Consejería de Justicia y Administración Pública
- Defensor del Pueblo Andaluz
- Memoria anual del Consejo General del Poder Judicial
- INE. Estadísticas de condenados
- INE. Estadística de lo Contencioso Administrativo
- INE. Estadística de los Juzgados de Paz
- INE. Estadística de menores
- Ministerio del Interior. Anuario estadístico
- Ministerio del Interior. Resultados electorales

17

Grandes cifras de la economía andaluza

En este capítulo se presenta la evolución de las grandes cifras regionales (macromagnitudes económicas): el producto interior bruto, el valor añadido bruto, la remuneración de asalariados y el excedente de explotación bruto/renta mixta, procedentes de la Contabilidad regional de Andalucía (anual y trimestral) y de la Contabilidad regional de España. Por otro lado, se ofrecen datos

de la distribución provincial del valor añadido bruto.

Asimismo, se incluye el cuadro macroeconómico para Andalucía referente al año 2007, que muestra los distintos componentes del producto interior bruto a precios de mercado desde las vertientes de la demanda, la oferta y la generación de rentas.

17.1. Evolución de las principales macromagnitudes. Años 2001-2007

(millones de euros)

	2001	2002	2003	2004	2005 ^a	2006 ^b	2007 ^c
Andalucía							
Producto interior bruto a precios de mercado ^d	93.067	100.155	108.729	117.444	127.198	137.940	147.223
Índice de volumen encadenado del PIB	103,7	107,1	111,7	115,9	120,2	125,0	129,4
Valor añadido bruto a precios básicos ^d	83.942	90.229	97.521	105.026	113.453	122.416	131.500
Remuneración de los asalariados	45.712	48.639	52.332	55.943	60.603	65.420	..
Excedente de explotación bruto/Renta mixta	37.608	40.931	44.603	48.514	52.187	56.685	..
España							
Producto interior bruto a precios de mercado ^d	680.678	729.206	782.929	841.042	908.792	982.303	1.050.595
Índice de volumen encadenado del PIB	103,6	106,5	109,7	113,3	117,4	122,0	126,5
Valor añadido bruto a precios básicos ^d	618.252	661.517	706.932	756.669	813.776	874.845	942.002
Remuneración de los asalariados	334.707	355.261	378.561	401.102	430.832	463.938	496.796
Excedente de explotación bruto/Renta mixta	280.393	303.245	325.728	352.121	378.983	409.037	444.852

FUENTES: IEA. Contabilidad regional anual de Andalucía. Base 2000. Serie 1995-2005
INE. Contabilidad nacional de España. Base 2000. Serie 2000-2007

^aEstimación provisional para Andalucía.

^bEstimación provisional.

^cEstimación avance.

^dPrecios corrientes.

17.2. Distribución provincial del valor añadido bruto regional a precios básicos. Año 2006* (porcentaje)

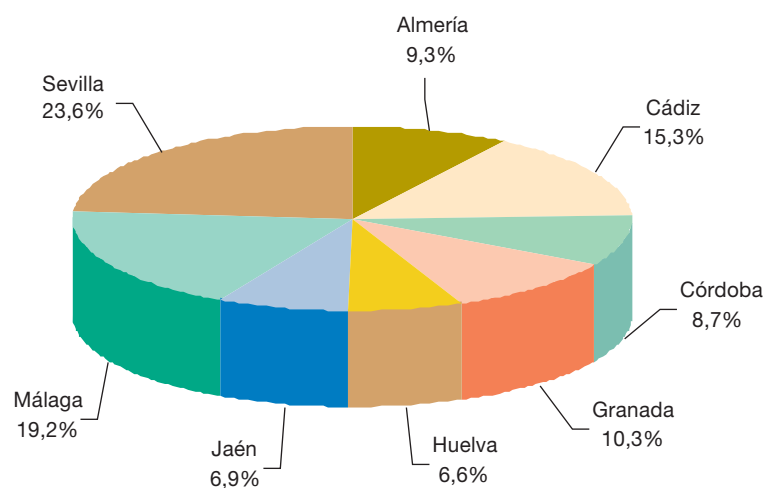

FUENTE: INE. Contabilidad regional de España. Base 2000. Serie 2000-2008

*Estimación provisional.

Contabilidad regional de España. Base 2000. Serie 2000-2008. INE. Se trata de un conjunto de operaciones, cuadros y tablas cuyo fin es dar una visión sistemática y comparable de la actividad económica de las regiones españolas. El INE elabora

la Contabilidad regional desde 1980, sufriendo en este período varios cambios de base.

Esta publicación está integrada en el Sistema Europeo de Cuentas (SEC) y utiliza las definiciones y normas establecidas por dicho sistema.

Contabilidad regional anual de Andalucía. Base 2000. Serie 1995-2007. IEA. A partir de las nuevas estructuras proporcionadas por el Marco input-output del año 2000 (MIOAN-00), se da continuidad al Sistema de Cuentas Económicas de Andalucía.

Se incorporan diferentes cambios conceptuales y estadísticos respecto a la información publicada en la anterior base contable correspondiente al año 1995. Las diferentes modificaciones tienen por objeto la mejora en la fiabilidad y precisión de las estimaciones

y afectan no sólo a los procesos de obtención de los agregados anuales sino también a la utilización de nuevas fuentes estadísticas.

A su vez da cumplimiento a las recomendaciones de EUROSTAT, sobre la necesidad de realizar un cambio de base en las estimaciones contables cada cinco años.

Esta actividad sigue la metodología del Sistema Europeo de Cuentas nacionales y regionales (SEC-95), vigente en la Unión Europea.

17.3. Cuadro macroeconómico de Andalucía. Año 2007^a

(precios corrientes)

	Miles de euros	%
Demanda		
Gasto en consumo final regional	122.981.469	83,53%
Gasto en consumo individual de los hogares regional ^b	90.082.693	61,19%
Gasto en consumo de las AAPP e ISFLSH ^c	32.898.776	22,35%
Formación bruta de capital	49.020.139	33,30%
Demanda regional	172.001.607	116,83%
Saldo exterior	-24.778.940	-16,83%
Producto interior bruto a precios de mercado	147.222.667	100,00%
Oferta		
Valor añadido bruto total a precios básicos	131.499.690	89,32%
Valor añadido bruto de las ramas primarias a precios básicos	6.845.264	4,65%
Valor añadido bruto de las ramas industriales a precios básicos	15.569.862	10,58%
Valor añadido bruto de la construcción a precios básicos	18.776.709	12,75%
Valor añadido bruto de las ramas de servicios a precios básicos	90.307.854	61,34%
Impuestos netos sobre los productos	15.722.978	10,68%
Producto interior bruto a precios de mercado	147.222.667	100,00%
Renta		
Remuneración de asalariados
Excedente bruto de explotación/Rentas mixtas
Impuestos netos sobre la producción e importaciones
Producto interior bruto a precios de mercado

FUENTE: IEA. Contabilidad regional anual de Andalucía. Base 2000. Serie 2000-2007

^aEstimación avance.

^bIncluye la adquisición de bienes y servicios realizados por los hogares residentes dentro y fuera del territorio económico.

^cAA.PP.: Administraciones Públicas. ISFLSH: Institución sin fines de lucro al servicio de los hogares.

Producto Interior Bruto a precios de mercado (PIBpm) = Valor Añadido Bruto (VAB) a precios básicos + impuestos netos sobre los productos excluido el IVA+ Impuesto sobre el Valor Añadido (IVA) = Remuneración de Asalariados (RA) + Excedente Bruto de Explotación (EBE)/ Rentas Mixtas (RM) + impuestos netos sobre los productos + otros impuestos netos sobre la producción = Gasto en consumo final regional (Gasto en consumo individual de los hogares regional + gasto en consumo individual de las administraciones públicas e instituciones sin fines de lucro al servicio de los hogares + gasto en consumo colectivo) + Formación Bruta de Capital (FBC) + exportación de bienes y servicios a precios de mercado (FOB) – importación de bienes y servicios a precios de mercado (CIF).

17.4. Evolución de la tasa de crecimiento interanual del índice de volumen encadenado del producto interior bruto a precios de mercado^a de Andalucía. 1^{er} trimestre de 2007 - 4^o trimestre de 2008^b

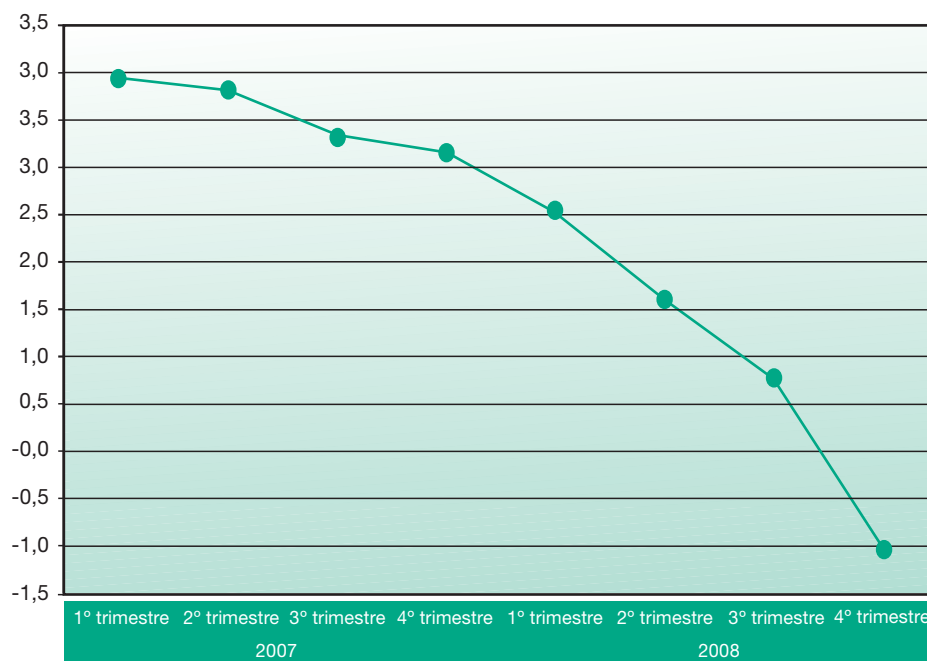

FUENTE: IEA. Contabilidad regional trimestral de Andalucía. Base 2000

^aDatos corregidos de estacionalidad y efecto calendario.

^bDatos avance.

17.5. Crecimiento del producto interior bruto y sus componentes. Año 2008*

(tasa de variación interanual)

	Precios corrientes (%)	Índices de volumen encadenados (%)
Agricultura, ganadería y pesca	5,7	0,8
Valor añadido bruto no agrario	6	1,1
Industria	4,9	-3,3
Construcción	-1,4	-4,7
Servicios	7,7	3
Valor añadido bruto a precios básicos	6	1,1
Impuestos netos sobre los productos	-14,1	-0,1
Producto interior bruto a precios de mercado	3,9	1

FUENTE: IEA. Contabilidad regional trimestral de Andalucía. Base 2000

*Datos avance.

Para más información:

- IEA. Contabilidad regional anual de Andalucía. Base 2000. Serie 1995-2007
- IEA. Contabilidad regional trimestral de Andalucía. Base 2000
- INE. Contabilidad nacional de España. Base 2000. Serie 2000-2007
- INE. Contabilidad regional de España. Base 2000. Serie 2000-2008