

# Informe Mensual de Evolución de Precios al Consumo de los Productos Pesqueros

## PESCA PRECIOS

SEPTIEMBRE 2022



**Junta de Andalucía**  
Consejería de Agricultura,  
Pesca, Agua y Desarrollo Rural

## ÍNDICE

METODOLOGÍA	3
ÍNDICE DE PRECIOS AL CONSUMO GENERAL Y POR ESPECIE	6
EVOLUCIÓN DE PRECIOS MEDIOS MINORISTAS POR MES, ESPECIE Y TIPO DE ESTABLECIMIENTO. EVOLUCIÓN SEMANAL DE LOS PRECIOS AL CONSUMO POR FORMATO COMERCIAL	7
EVOLUCIÓN PRECIOS ORIGEN-DESTINO	
• ACEDÍA	8
• BOQUERÓN	9
• LENGUADO	10
• SARDINA	11
• PEZ ESPADA	12
• CHIRLA	13
• CHOCO	14
• LANGOSTINO	15
• GAMBA	16
• SALMONETE	17
• ATÚN	18
• DORADA	19
• LUBINA	20
• MERLUZA	21
• CABALLA	22

## METODOLOGÍA

### ÁMBITO DE ESTUDIO

**Ámbito Poblacional:** Establecimientos detallistas dedicados a la venta de pescado fresco, en concreto pescaderías tradicionales ubicadas o no en mercados de abastos, supermercados e hipermercados en Andalucía.

**Unidad Investigada:** Establecimiento detallista dedicado a la venta de productos pesqueros frescos. En concreto pescaderías tradicionales ubicadas o no en mercados de abastos, supermercados e hipermercados en Andalucía que forma parte del Panel de Establecimientos creado por la Consejería de Agricultura, Pesca y Medio Ambiente.

**Desagregación Máxima Alcanzada:** Comunidad Autónoma Andaluza.

**Periodicidad en la recogida de datos:** Semanal

### VARIABLES

Podemos distinguir variables de Identificación y de Cuantificación:

Las variables de **Identificación** recogidas son:

- Nombre comercial establecimiento
- Municipio.
- Tipo de establecimiento
- Fecha de recogida.
- Día de la semana.
- Especie
- Producto

Las variables de cuantificación recogidas son:

- Precio de cada producto expresado como euros/kg.

### RECOGIDA DE INFORMACIÓN

**Tipo de actividad estadística:** Obtención de datos estadísticos mediante muestreo.

Para el desarrollo del seguimiento de los precios la Dirección General de Pesca y Acuicultura de la Junta de Andalucía cuenta con un **Panel de Establecimientos Minoristas** dedicados a la venta de productos de la pesca. Este panel está formado por unos 96 establecimientos dedicados a la venta de pescado, en concreto pescaderías tradicionales ubicadas o no en mercados de abastos, supermercados e hipermercados distribuidos por las ocho provincias andaluzas. Estos establecimientos permanecen en su Septiembrería desde el inicio del proyecto, aunque ha habido algunas sustituciones de una pescadería por otra.

**Unidad básica de la encuesta y unidad de observación:** El establecimiento o punto de venta es la unidad básica de la encuesta. El precio de los distintos productos es la unidad de observación. El seguimiento de los precios se realiza para una cesta de productos en la que entran a formar parte en los productos pesqueros que tienen Septiembre presencia en el consumo andaluz. En concreto las especies que forman nuestra cesta de productos son:

Acedía	Chirla	Atún	Pez Espada
Boquerón	Langostino	Dorada	Pijota
Lenguado	Gamba	Lubina	Choco
Sardina	Salmonete	Merluza	Caballa

Para cada una de estas especies se hace una distinción en función de la calidad, procedencia o tamaño, lo que origina que la cesta de producto pase de 15 especies a 40 productos.

La cesta de producto estaría formada por:

- Acedías de trasmallo, acedías de arrastre, acedías congeladas.
- Boquerón nacional grande, boquerón nacional pequeño, boquerón de importación.
- Lenguado pequeño, lenguado grande.
- Sardina.
- Pez espada fresco, pez espada descongelado/congelado.
- Chirla nacional pequeña, Chirla nacional mediana, chirla nacional grande, chirla importación
- Langostino fresco, langostino descongelado/congelado, langostino cocido.
- Gamba fresca arroceras, gamba fresca, gamba congelada, gamba cocida.
- Salmonete pequeño, salmonete grande.
- Atún fresco, atún congelado.
- Dorada extractiva, dorada acuicultura < 600 gr, dorada acuicultura > 600 gr.
- Lubina extractiva, lubina acuicultura < 600 gr, lubina acuicultura > 600 gr.
- Merluza grande > 1,5Kg., merluza mediana o pescada, merluza negra o senegal, Pijota europea pequeña, pijota de importación.
- Choco entero sin limpiar, choco entero limpio descongelado, choco en tiras.

Para la elección de los establecimientos que forman parte del panel de establecimientos se utilizó originariamente el directorio de establecimientos detallistas de productos pesqueros frescos de Andalucía de la Consejería de Agricultura, Pesca y Medio Ambiente de la Junta de Andalucía (2001). El directorio proporciona información de cada establecimiento referente a su identificación, dirección y tipo de establecimiento, actualizándose progresivamente.

**Diseño muestral:** El método de muestreo aplicado ha sido la estratificación cruzada, proceso bietápico que consiste en particionar la población utilizando dos criterios: tipo de establecimiento y número de establecimientos por municipio. En primer lugar, se estratifica la población de acuerdo con el criterio “tipo de establecimiento”, obteniéndose tres estratos y, posteriormente, cada uno de ellos se particiona según el criterio “número de establecimientos por municipio”.

**Variables de estratificación:** La estratificación de la población se realizará en función de la variable auxiliar precio medio del establecimiento, por ser la variable que tiene menor grado de dispersión. De anteriores trabajos de campo sobre la población se ha obtenido la información necesaria sobre el grado de variabilidad de este parámetro.

**Tamaño de la muestra:** El tamaño total de la muestra con un error esperado del 5% al 95% de nivel de confianza, se ha calculado considerando que el tamaño muestral mínimo admitido debe un estrato no podrá ser inferior al 10% del tamaño poblacional, no pudiendo ser en ningún caso inferior a 5 unidades muestrales.

En la primera fase, el reparto del tamaño muestral entre los tres estratos se realiza aplicando el método de la afijación óptima o de mínima. La fórmula utilizada para el cálculo del tamaño total de la muestra y de cada estrato con asignación óptima ha sido:

$$n_h = \frac{N_h S_h}{\sum_{h=1}^3 N_h S_h} * n$$

$$n = \frac{\left( \sum_{h=1}^3 N_h S_h \right)^2}{\frac{N^2 e^2 X^2}{z^2} + \sum_{h=1}^3 N_h S_h^2}$$

En el siguiente cuadro aparece el tamaño de la muestra para el citado error, que resulta de aplicar la fórmula anterior así como algunos cálculos intermedios. El tamaño de la muestra para una asignación óptima resulta ser de 75 establecimientos para poder cumplir el requisito de tamaño mínimo exigido a cada estrato.

La distribución del tamaño muestral entre los distintos municipios se realiza aplicando el método proporcional cuya fórmula de cálculo es la siguiente:

$$n_h = \frac{N_h}{N} * n$$

Para determinar el número de elementos que componen cada uno de los estratos es necesario aplicar al tamaño muestral “n” la amplitud de cada estrato.

Se ha ampliado el tamaño de la muestra a 96 establecimientos obteniendo el siguiente reparto:

MUNICIPIO	PESCADERIAS	SUPERMERCADOS	HIPERMERCADOS	TOTAL
ALMERIA	7	2	0	9
CADIZ	13	1	4	18
CORDOBA	6	1	1	8
GRANADA	7	1	1	8
HUELVA	5	1	0	6
JAEN	2	1	0	3
MALAGA	16	4	2	22
SEVILLA	15	4	2	21
<b>ANDALUCIA</b>	<b>71</b>	<b>15</b>	<b>10</b>	<b>96</b>

### Recogida de datos:

La recogida de datos es semanal; el día de la semana y la hora de la observación varían de una semana a otra, estando en función de la disponibilidad del técnico encuestador.

## Índice de Precios al Consumo (Base Septiembre 2016)

La tasa de variación interanual del IPC del mes de septiembre se sitúa en el 6,2%, más de cinco puntos por encima de la registrada en agosto. La variación de la tasa mensual del índice es del -1% respecto a la de agosto.

En Andalucía, la tasa de variación interanual del IPC general en el mes de septiembre de 2022 se sitúa en el 9,2%, tres puntos por encima del registrado por los productos pesqueros.

Especie	Índice	Variación (%)	
		Sobre el mes anterior (Sep 22 - Ago 22)	En un año (Sep 22 - Sep 21)
<b>Pez espada</b>	144,40	4,7%	8,5%
<b>Merluza</b>	117,66	3,8%	1,3%
<b>Gamba</b>	126,92	1,5%	3,5%
<b>Lenguado</b>	151,13	0,8%	12,4%
<b>Choco</b>	148,63	0,0%	11,2%
<b>Dorada</b>	120,85	-0,8%	7,6%
<b>Chirla</b>	114,17	-0,9%	3,3%
<b>Boquerón</b>	103,09	-1,0%	8,8%
<b>Langostino</b>	123,19	-2,1%	10,5%
<b>Caballa</b>	130,20	-3,2%	-7,2%
<b>Atún</b>	147,62	-4,6%	7,9%
<b>Lubina</b>	120,79	-5,0%	9,3%
<b>Acedía</b>	121,39	-8,2%	3,4%
<b>Sardina</b>	109,98	-9,9%	12,4%
<b>Salmonete</b>	117,44	15,0%	4,3%
<b>INDICE GENERAL</b>	<b>125,80</b>	<b>1,0%</b>	<b>6,2%</b>

Este análisis de la evolución de los precios en destino de los productos pesqueros, dependen en gran medida de diversos condicionantes, como son tamaño, procedencia o formato comercial en que se exponen a la venta (pescaderías tradicionales, supermercados o hipermercados) y/o tipo de producto (fresco, congelado etc.).

La especie más ofertada en los mostradores detallistas ha sido la chirla con un 80,7% de las observaciones válidas. Otras especies como el boquerón, la merluza y la lubina sitúan su oferta por encima del 76,0%. Especies como sardina, pez espada o atún se sitúan en el término medio de las observaciones en los formatos comerciales. Por último productos como la acedía, langostino o caballa se sitúan por debajo del 43,0% de observaciones, siendo las menos vistas en los mostradores detallistas.

## Índice de precios al consumo por tipo de establecimiento

Establecimientos	Índice	Sobre el mes anterior (Sep 22 - Ago 22)	En un Año (Sep 22 - Sep 21)
<b>Pescaderías Tradicionales</b>	123,40	-5,1%	5,8%
<b>Supermercados</b>	132,05	0,7%	10,4%
<b>Hipermercados</b>	138,48	2,5%	12,4%

Al analizar los precios por formatos comerciales, destaca que a pesar de la leve caída general de los precios al consumo, los precios medios se encuentran en hipermercados y supermercados un 12,4% y un 10,4% más caros que los registrados en el mismo periodo del año anterior, en el caso de las pescaderías tradicionales esta diferencia es del 5,8%.

Si se examinan los precios de las distintas especies para el mes de septiembre en cada tipo de establecimiento se comprueba que para comprar sardina, chirla o boquerón apenas existe diferencia a la hora de elegir establecimiento. Las cadenas de supermercados resultan ser los establecimientos más económicos para comprar prácticamente toda la gama de productos pesqueros.

## Evolución de Precios Medios Minoristas por mes y tipo de establecimiento

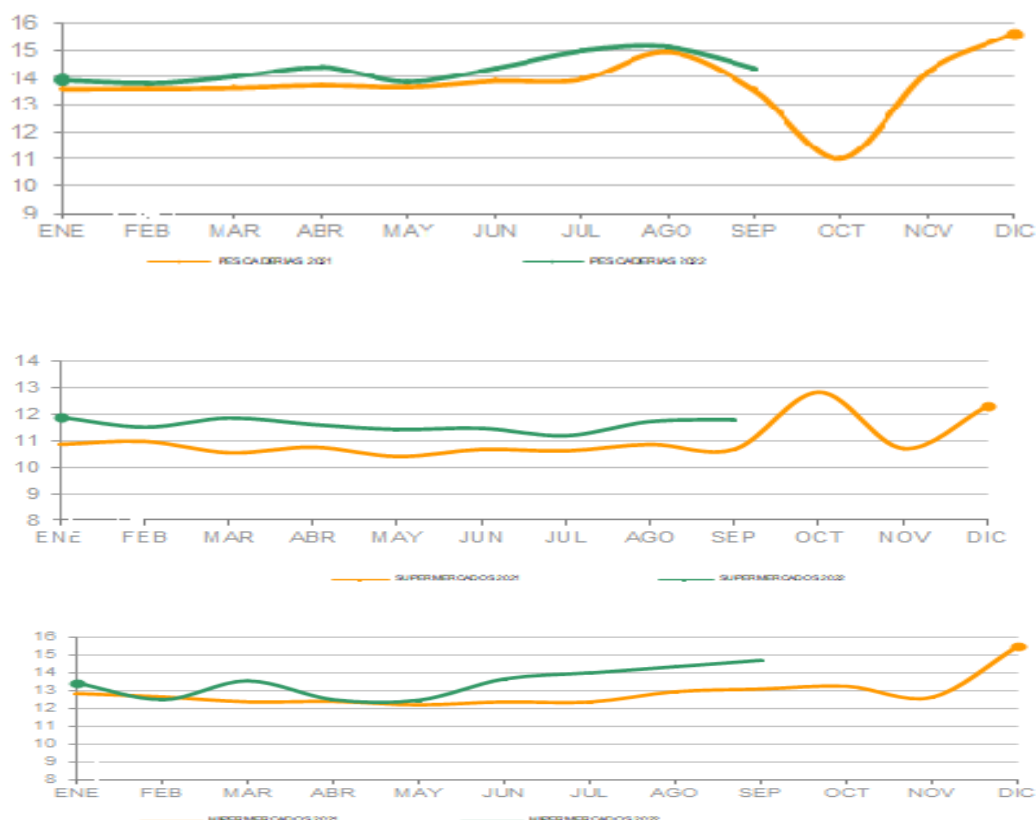

El coste medio de la cesta representativa de productos pesqueros en Septiembre es de 13,66€/Kg., y vuelve a situarse en el mismo coste medio de julio.

De forma general podemos decir que nuestra cesta de productos pesqueros, tiene un precio medio que oscila entre los 11,80€/Kg. de los supermercados y los 14,73€/Kg. de los hipermercados.

AÑO 2022	ESPECIE	PESCADERIAS	SUPERMERCADOS	HIPERMERCADOS	TOTAL
		(Euros/kg)	(Euros/kg)	(Euros/kg)	(Euros/kg)
Septiembre	Acedía	14,44	12,56	14,60	14,13
	Atún	22,19	19,24	23,42	21,98
	Boquerón	6,88	6,06	6,24	6,68
	Caballa	5,36	4,66	5,11	5,13
	Chirla	8,71	8,85	9,00	8,78
	Choco	13,45	13,33	14,51	13,57
	Dorada	13,55	9,20	12,54	12,46
	Gamba	20,32	16,71	28,58	20,79
	Langostino	23,82	10,83	22,58	18,70
	Lenguado	23,23	23,49	30,49	24,12
	Lubina	14,21	10,05	13,81	13,19
	Merluza	12,86	11,33	10,45	12,06
	Pez espada	24,60	21,07	25,83	24,36
	Salmonete	14,59	14,16	15,75	14,68
	Sardina	5,10	5,09	4,93	5,07
	<b>INDICE GENERAL</b>	<b>14,32</b>	<b>11,80</b>	<b>14,73</b>	<b>13,66</b>

\* Precios más caros

\* Precios más baratos



### Análisis descriptivo de precios por tipo de producto

Precios (€/kg)	Acedia de trasmallo	Acedia de arrastre	Acedia Importación	Total Acedia
Presencia puntos de venta	29,7%	55,7%	14,6%	42,1%
Precio medio	16,78	13,58	10,81	14,13
Precio más frecuente	16,80	12,95	12,00	11,95
Rango oscilación	(11,95 -21,95)	(9,80 -18,00)	(6,50 -14,00)	(6,50 -21,95)

En septiembre el precio medio de la acedia se situó de media un 1,1€/Kg más barato que en agosto. La tendencia a la baja se refleja en los tres tipos de producto.

Atendiendo al total de observaciones realizadas, la acedia ha estado presente en el 42,1% de los establecimientos minoristas visitados, hay que destacar que la acedia de trasmallo aumenta su oferta casi un 11,0% respecto al mes anterior, mientras que la de arrastre disminuye un 12,9% su presencia en los mostradores detallistas.

### Comparativa de la cuota de mercado por tipo de producto. Sep 2021 - Sep 2022

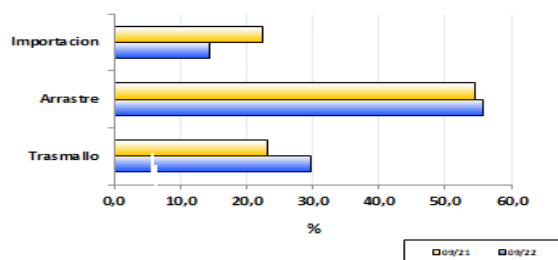

### Evolución de la estacionalidad mensual. Sep 2021 - Sep 2022

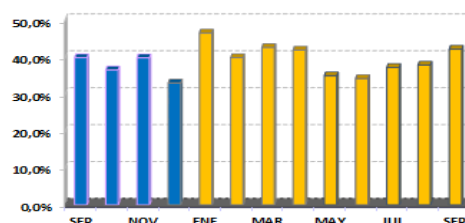

### Evolución semanal por establecimiento minorista y por tipo de producto

Establecimientos	Producto	Septiembre 2022						Variación interanual	Variación mes anterior
		sem 35	sem 36	sem 37	sem 38	sem 39	Promedio mes		
Pescaderías	Trasmallo	17,40	17,37	16,54	16,63	16,35	16,86	-2,7%	-10,4%
	Arrastre	13,91	13,39	14,00	12,82	13,50	13,57	-7,6%	-9,5%
	Importación	-	8,50	-	10,07	11,30	10,60	29,1%	9,3%
Supermercados	Trasmallo	11,95	-	11,99	-	-	11,97	-27,2%	-21,4%
	Arrastre	13,75	14,92	12,96	12,55	13,43	13,37	-3,4%	-10,1%
	Importación	10,79	11,24	11,29	7,99	-	10,80	31,1%	-8,4%
Hipermercados	Trasmallo	15,28	17,95	16,42	20,60	21,80	17,49	-8,3%	-19,6%
	Arrastre	13,59	14,42	13,93	13,07	15,42	13,82	-7,4%	-10,8%
	Importación	12,95	12,95	-	12,95	6,95	11,45	80,6%	-4,2%
Global	Trasmallo	16,22	17,54	16,06	16,96	17,44	16,78	-4,5%	-12,6%
	Arrastre	13,78	13,73	13,84	12,81	13,82	13,58	-6,5%	-10,2%
	Importación	11,87	11,03	11,29	10,20	10,67	10,81	42,6%	-4,8%
Total acedia		14,40	14,55	14,26	13,74	13,65	14,13	3,4%	-8,2%

### Evolución semanal de precios al consumo. Años 2021 - 2022

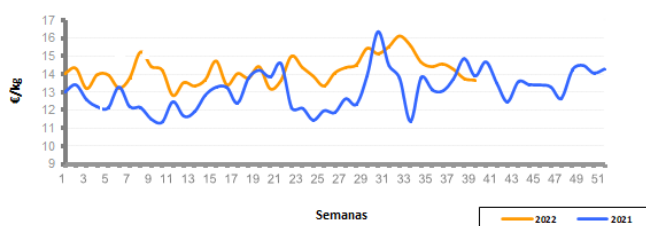

### Evolución mensual de precios origen-destino. Sep 2021 - Sep 2022

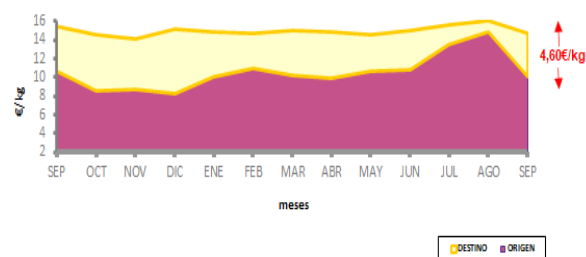



### Análisis descriptivo de precios por tipo de producto

Precios (€/kg)	Boquerón nacional	Boquerón importado	Total boquerón
Presencia puntos de venta	98,0%	2,0%	79,9%
Precio medio	6,69	6,34	6,68
Precio más frecuente	6,00	5,00	6,00
Rango oscilación	(2,00 - 12,00)	(4,49 - 7,98)	(2,00 - 12,00)

El boquerón cuenta con una presencia en los puntos de venta del 79,9%, siendo junto a la merluza y la chirla las especies más ofertadas del surtido de la cesta pesquera, con un precio medio del 6,68€/Kg.

El boquerón de importación se ha observado en el 2,0% de los establecimientos muestreados.

En septiembre el precio del boquerón se mantiene estable a lo largo de todo el mes, entorno 6,60€/Kg.

### Comparativa de la cuota de mercado por tipo de producto. Sep 2021 - Sep 2022

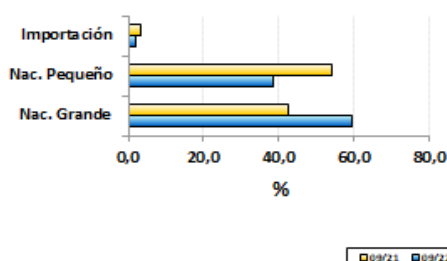

### Evolución de la estacionalidad mensual. Sep 2021 - Sep 2022

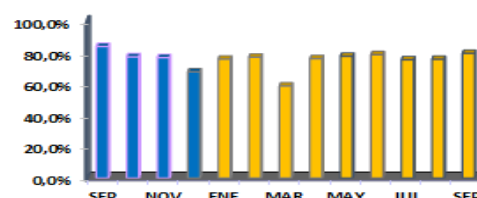

### Evolución semanal por establecimiento minorista y por tipo de producto

Establecimientos	Producto	Septiembre 2022						Variación interanual	Variación mes anterior
		sem 35	sem 36	sem 37	sem 38	sem 39	Promedio mes		
Pescaderías	Nacional Pequeño	5,72	6,60	6,71	5,89	6,32	6,27	3,6%	-9,0%
	Nacional Grande	7,36	7,51	7,85	7,97	7,37	7,61	10,6%	1,3%
	Importación	5,00	-	7,98	6,99	-	6,74	11,8%	-18,0%
Supermercados	Nacional Pequeño	5,14	5,47	6,11	4,94	6,29	5,59	16,2%	5,9%
	Nacional Grande	7,45	6,90	6,70	7,96	7,95	7,27	32,4%	-0,4%
	Importación	-	5,95	-	-	6,99	6,47	44,7%	8,7%
Hipermercados	Nacional Pequeño	5,70	5,73	5,87	5,16	6,83	5,85	19,9%	20,4%
	Nacional Grande	-	-	-	7,95	11,45	9,70	63,6%	22,0%
	Importación	-	-	-	4,49	-	4,49	-17,0%	-45,4%
Global	Nacional Pequeño	5,58	6,32	6,39	5,64	6,37	6,07	4,8%	-2,9%
	Nacional Grande	7,36	7,42	7,67	7,97	7,72	7,63	15,1%	1,5%
	Importación	5,00	5,95	7,98	6,15	6,99	6,34	13,2%	-18,8%
Total boquerón		6,30	6,72	6,88	6,61	6,90	6,68	8,8%	-1,0%

### Evolución semanal de precios al consumo. Años 2021 - 2022

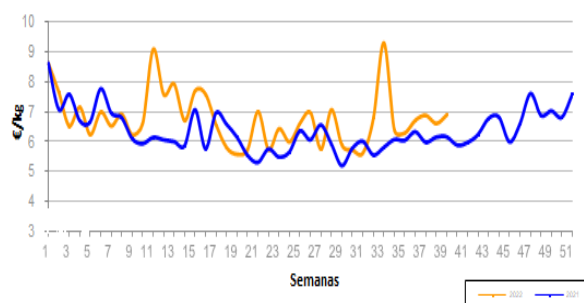

### Evolución mensual de precios origen-destino: Boquerón Nacional. Sep 2021 - Sep 2022

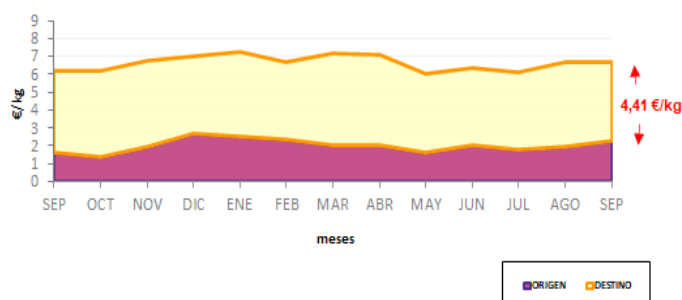



### Análisis descriptivo de precios por tipo de producto

Precios (€/kg)	Lenguado nacional	lenguado importación	lenguado congelado	Total lenguado
Presencia puntos de venta	78,8%	10,9%	10,3%	48,5%
Precio medio	25,90	20,36	14,33	24,12
Precio más frecuente	23,95	24,00	10,80	23,95
Rango oscilación	(10,80 - 69,95)	(11,95 - 33,95)	(8,00 - 21,80)	(8,00 - 69,95)

En el análisis mensual del precio del lenguado en septiembre, no se aprecian diferencias significativas de valor respecto al mes anterior y su precio medio se sitúa en 24,12€/Kg. Sin embargo su precio se encarece un 12,4% respecto al mismo mes del año 2021.

Por variedad de producto aumenta la presencia del lenguado nacional hasta el 78,8%, mientras que la oferta del lenguado de importación y el congelado caen un 11,9% y un 8,1% respectivamente.

### Comparativa de la cuota de mercado por tipo de producto. Sep 2021 - Sep 2022

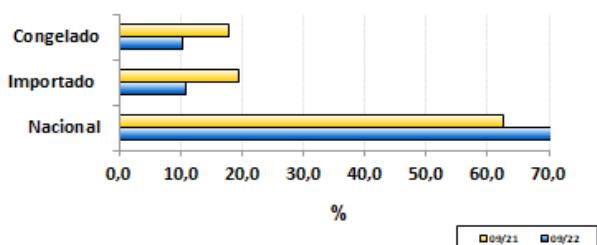

### Evolución de la estacionalidad mensual. Sep 2021 - Sep 2022

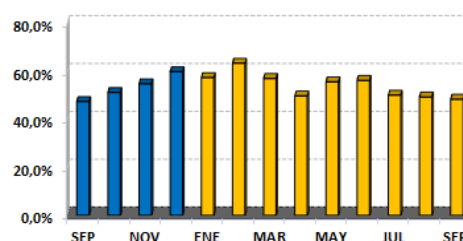

### Evolución semanal por establecimiento minorista y por tipo de producto

Establecimientos	Producto	Septiembre 2022						Variación interanual	Variación mes anterior
		sem 35	sem 36	sem 37	sem 38	sem 39	Promedio mes		
Pescaderías	Nacional	23,80	26,21	24,64	25,87	26,84	25,44	9,4%	-14,0%
	Importación	20,43	-	14,50	-	17,33	19,17	10,2%	11,8%
	Congelado	13,70	18,00	13,40	10,80	10,88	13,05	13,4%	10,8%
Supermercados	Nacional	25,09	21,80	24,58	22,94	23,94	23,71	3,0%	-5,9%
	Importación	33,95	23,95	-	-	-	28,95	60,5%	20,9%
	Congelado	10,95	-	16,75	-	-	13,85	-39,4%	8,6%
Hipermercados	Nacional	30,69	33,97	27,48	46,44	34,11	34,32	17,4%	1,4%
	Importación	11,95	-	24,92	-	-	20,60	8,7%	8,8%
	Congelado	21,00	21,80	-	-	-	21,26	-8,8%	-14,8%
Global	Nacional	25,11	25,53	24,91	27,29	26,69	25,90	6,2%	-11,6%
	Importación	21,06	21,59	19,71	-	17,33	20,36	15,4%	10,5%
	Congelado	15,39	19,26	14,51	10,80	10,88	14,33	-6,4%	5,8%
Total lenguado		22,77	24,49	23,50	26,74	23,80	24,12	12,4%	0,8%

### Evolución semanal de precios al consumo. Años 2019-2021

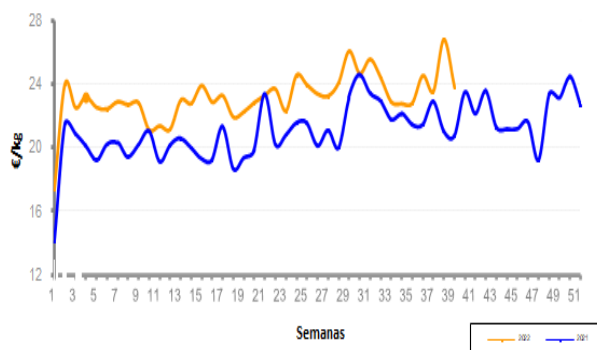

### Evolución mensual de precios origen-destino: Sep 2021 - Sep 2022

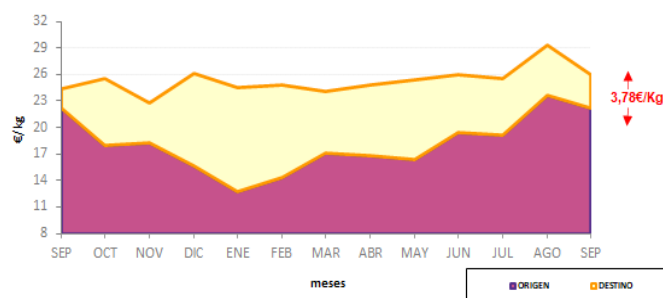



## Análisis descriptivo de precios por tipo de producto

Precios (€/kg)	Sardina nacional	Sardina importación	Total sardina
Presencia puntos de venta	96,4%	3,6%	53,4%
Precio medio	5,08	4,81	5,07
Precio más frecuente	4,95	4,95	4,95
Rango oscilación	(2,00 - 8,95)	(2,99 - 6,99)	(2,00 - 8,95)

La sardina presenta un precio medio de 5,07€/Kg., esto es casi un 10,0% más barata que en agosto y es la segunda especie que más valor pierde después del salmonete. Sin embargo su precio se sitúa un 12,4% por encima del registrado en el mismo periodo del año anterior.

Se observa una reducción de la oferta de la sardina en los establecimientos minoristas desde el pasado mes de julio, hecho que suele repetirse cada año después del periodo estival.

## Comparativa de la cuota de mercado por establecimiento minorista y tipo de producto. Sep 2021 - Sep 2022

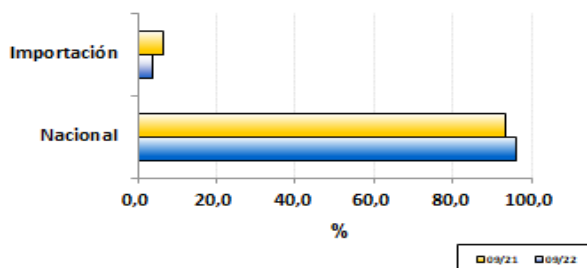

## Evolución de la estacionalidad mensual.

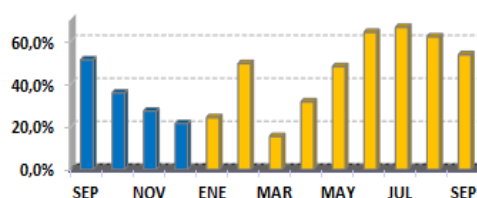

## Evolución semanal por establecimiento minorista y por tipo de producto

Establecimientos	Producto	Septiembre 2022						Variación interanual	Variación mes anterior
		sem 35	sem 36	sem 37	sem 38	sem 39	Promedio mes		
Pescaderías	Nacional	5,14	5,81	5,03	4,97	4,56	5,10	11,6%	-9,7%
	Importación	-	-	-	-	-	-	-	-
Supermercados	Nacional	5,01	5,30	5,14	5,03	5,08	5,11	16,4%	-7,3%
	Importación	3,95	5,99	4,95	4,95	-	4,96	22,8%	-11,9%
Hipermercados	Nacional	5,05	5,69	4,54	4,58	4,95	4,96	8,1%	-13,4%
	Importación	3,44	-	-	6,99	-	4,62	-5,9%	-15,5%
Global	Nacional	5,09	5,67	4,95	4,94	4,73	5,08	12,1%	-9,8%
	Importación	3,61	5,99	4,95	5,97	-	4,81	14,0%	-13,5%
Total Sardina		5,01	5,68	4,95	5,00	4,73	5,07	12,4%	-9,9%

## Evolución semanal de precios al consumo. Años 2021- 2022

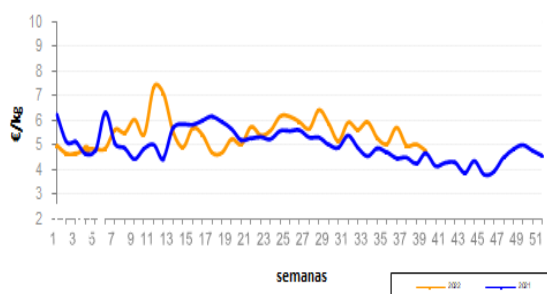

## Evolución mensual de precios origen-destino: Sep 2021 - Sep 2022

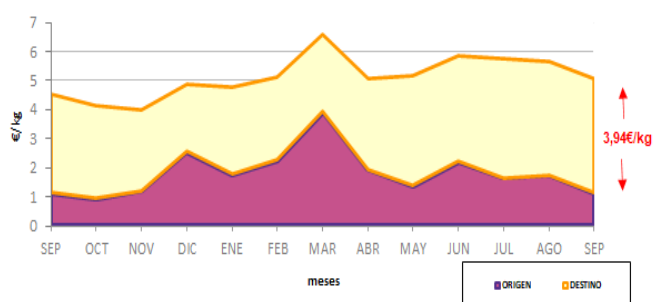



### Análisis descriptivo de precios por tipo de producto

Precios (€/kg)	Pez espada fresco	Pez espada congelado	Total Pez espada
Presencia puntos de venta	53,1%	46,9%	51,5%
Precio medio	28,89	19,24	24,36
Precio más frecuente	26,00	16,00	26,00
Rango oscilación	(18,80 - 44,95)	(12,00 - 31,95)	(12,00 - 44,95)

El precio medio del pez espada se sitúa un 4,7% por encima del precio registrado en agosto, siendo la especie que más se encarece en septiembre.

Por tipo de establecimiento el análisis de precios, revela que los hipermercados son el formato donde se comercializa el producto fresco mas caro y también el producto congelado más barato.

En general la presencia de la especie en los mostradores detallistas se mantiene estable, sin embargo por variedad de producto el pez espada congelado disminuye su presencia en favor del producto fresco.

### Comparativa de la cuota de mercado por tipo de producto. Sep 2021 - Sep 2022

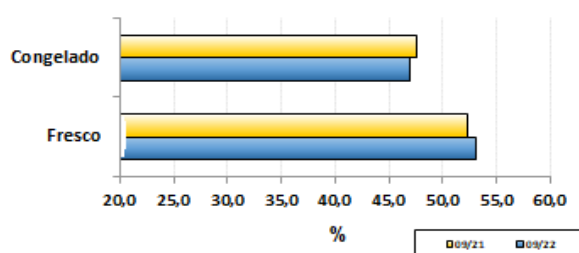

### Evolución de la estacionalidad mensual. Sep 2021- Sep 2022

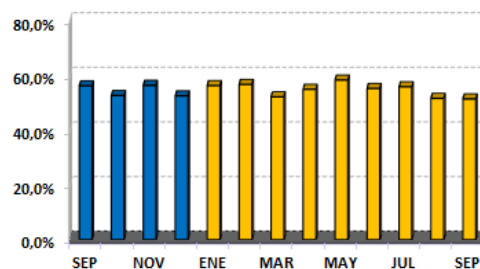

### Evolución semanal por establecimiento minorista y por tipo de producto

Establecimientos	Producto	Septiembre 2022						Variación interanual	Variación mes anterior
		sem 35	sem 36	sem 37	sem 38	sem 39	Promedio mes		
Pescaderías	Fresco	27,29	27,42	27,58	26,87	27,66	27,33	4,2%	0,3%
	Congelado	19,56	19,93	19,00	19,66	18,24	19,09	2,3%	-1,6%
Supermercados	Fresco	-	-	25,99	23,99	24,99	24,99	-19,3%	-26,4%
	Congelado	19,47	20,04	21,97	21,16	20,44	20,58	19,4%	5,2%
Hipermercados	Fresco	33,61	37,63	42,60	42,42	41,92	39,44	2,1%	18,0%
	Congelado	19,17	19,45	17,56	16,83	18,61	18,22	27,4%	-1,0%
Global	Fresco	28,35	29,12	29,39	27,95	29,89	28,89	5,7%	2,3%
	Congelado	19,36	19,88	19,08	19,27	18,84	19,24	12,6%	0,6%
Total Pez Espada		24,12	24,92	24,23	24,52	24,07	24,36	8,5%	4,7%

### Evolución semanal de precios al consumo. Años 2021 -2022

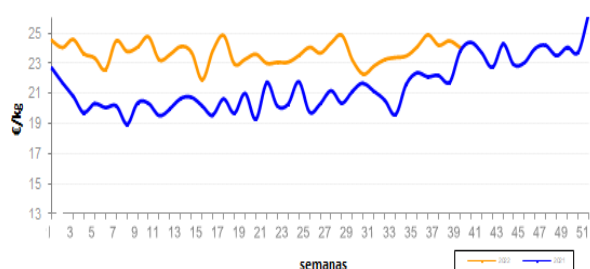

### Evolución mensual de precios origen-destino: Sep 2021 - Sep 2022

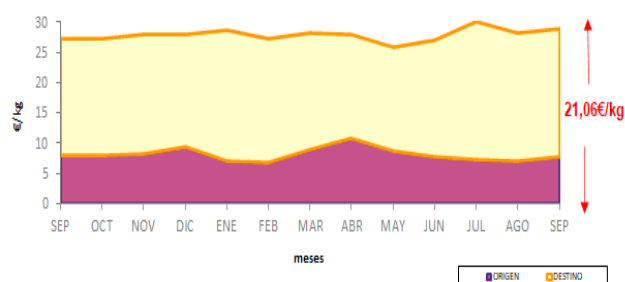



## Análisis descriptivo de precios por tipo de producto

Precios (€/kg)	Chirla nacional	Chirla importada	Total chirla
Presencia puntos de venta	81,0%	19,0%	80,7%
Precio medio	8,68	9,20	8,78
Precio más frecuente	6,00	8,70	8,70
Rango oscilación	(4,99 - 16,95)	(5,00 - 14,00)	(4,99 - 16,95)

La chirla es una especie habitual en el conjunto de los establecimientos minoristas andaluces, se encuentra presente en el 80,7% de los establecimientos visitados, ofertándose el 66,21% de las veces, en pescaderías tradicionales, siendo menos usual la oferta en los hipermercados que apenas se ha observado en el 11,95% de los casos muestreados.

La oferta de la chirla mediana supone el 50,9% del total de chirla comercializada. No se producen diferencias significativas en su precio respecto al mes anterior, (apenas pierde 10 céntimos el kilo).

## Comparativa de la cuota de mercado por rde producto. Sep 2021 - Sep 2022

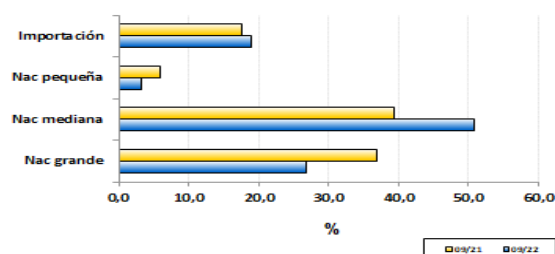

## Evolución de la estacionalidad mensual. Sep 2021 - Sep 2022

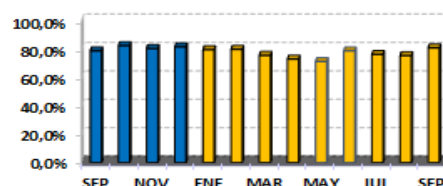

## Evolución semanal por establecimiento minorista y por tipo de producto

Establecimientos	Producto	Septiembre 2022						Variación interanual	Variación mes anterior
		sem 35	sem 36	sem 37	sem 38	sem 39	Promedio mes		
Pescaderías	Nac. Pequeña	-	6,50	6,00	5,96	6,45	6,18	17,3%	-16,5%
	Nac. Mediana	7,56	8,91	8,06	8,64	7,64	8,20	5,3%	-3,8%
	Nac. Grande	10,27	7,61	9,62	9,28	8,82	9,32	-4,1%	-1,3%
	Importación	8,70	9,96	10,86	10,30	11,15	10,50	4,3%	-7,8%
Supermercados	Nac. Pequeña	-	-	-	-	-	-	-	-
	Nac. Mediana	8,49	7,82	8,20	8,30	8,50	8,28	3,2%	-6,9%
	Nac. Grande	9,97	10,26	10,26	9,90	10,45	10,14	15,5%	3,7%
	Importación	8,46	8,74	8,77	8,77	8,67	8,70	7,7%	0,8%
Hipermercados	Nac. Pequeña	-	-	-	-	-	-	-	-
	Nac. Mediana	8,23	9,46	7,21	8,94	9,54	8,71	20,5%	0,8%
	Nac. Grande	12,96	11,95	11,77	-	11,95	12,33	22,7%	11,6%
	Importación	7,45	8,70	7,30	8,35	8,70	7,83	13,8%	-0,1%
Global	Nac. Pequeña	-	6,50	6,00	5,96	6,45	6,18	16,4%	-16,5%
	Nac. Mediana	7,86	8,87	7,97	8,64	8,10	8,30	7,7%	-3,7%
	Nac. Grande	10,61	8,73	9,93	9,47	9,16	9,71	0,5%	-0,8%
	Importación	7,98	9,24	9,09	9,41	9,82	9,20	3,1%	-1,5%
Total Chirla		8,82	8,84	8,70	8,85	8,71	8,78	3,3%	-0,9%

## Evolución semanal de precios al consumo. Años 2021 - 2022

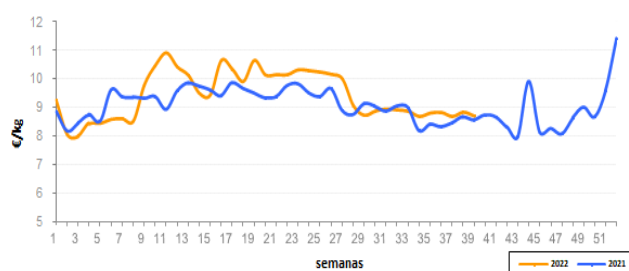

## Evolución mensual de precios origen-destino: Sep 2021 - Sep 2022

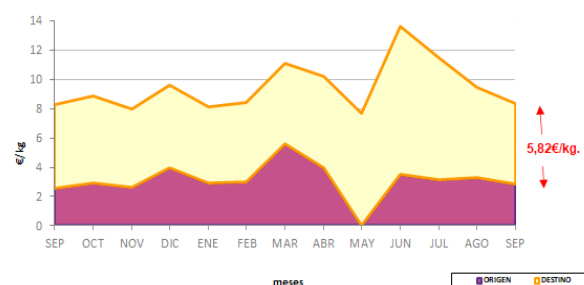



### Análisis descriptivo de precios por tipo de producto

Precios (€/kg)	Choco sin limpiar	Choco limpio	Total choco
Presencia puntos de venta	45,6%	54,4%	72,5%
Precio medio	13,63	13,52	13,57
Precio más frecuente	14,00	12,95	12,95
Rango oscilación	(6,99 - 19,95)	(9,95 - 18,95)	(6,99 - 19,95)

El choco se oferta principalmente en pescaderías tradicionales (63,88% de las observaciones válidas), mientras que en hipermercados apenas es visto el 11,79%.

En el proceso de comercialización, se observa como el choco es la única especie donde su precio medio permanece invariable respecto al mes anterior, mientras que la evolución semanal de los precios desde principio de año, muestra una subida generalizada de su precio medio.

### Comparativa de la cuota de mercado por tipo de producto. Sep 2021 - Sep 2022

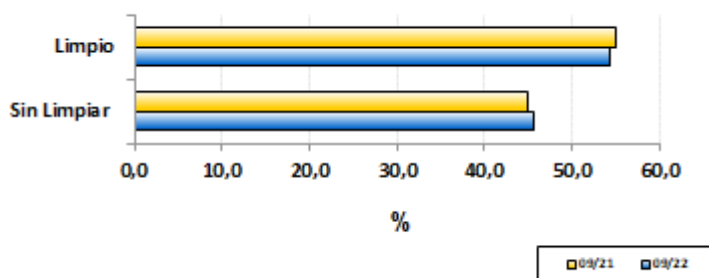

### Evolución de la estacionalidad mensual. Sep 2021 – Sep 2022

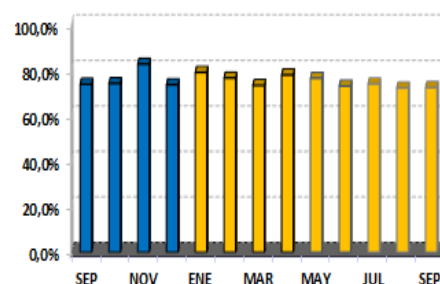

### Evolución semanal por establecimiento minorista y por tipo de producto

Establecimientos	Producto	Septiembre 2022						Variación interanual	Variación mes anterior
		sem 35	sem 36	sem 37	sem 38	sem 39	Promedio mes		
Pescaderías	Sin limpiar	12,96	13,02	13,53	13,35	13,20	13,24	6,0%	-2,9%
	Limpio	13,55	13,72	14,01	14,11	13,13	13,72	7,8%	3,1%
Supermercados	Sin limpiar	13,95	14,34	14,56	12,93	12,93	13,84	5,9%	-1,6%
	Limpio	13,65	13,11	13,11	13,59	13,23	13,16	25,7%	1,6%
Hipermercados	Sin limpiar	15,67	18,60	15,70	14,94	16,90	15,76	18,0%	4,6%
	Limpio	13,26	14,54	13,82	13,84	13,33	13,74	25,4%	2,5%
Global	Sin limpiar	13,56	13,69	14,01	13,51	13,31	13,63	7,6%	-2,0%
	Limpio	13,21	13,62	13,62	13,88	13,22	13,52	14,5%	2,6%
Total choco		13,37	13,65	13,82	13,70	13,26	13,57	11,2%	0,0%

### Evolución semanal de precios al consumo. Años 2021- 2022

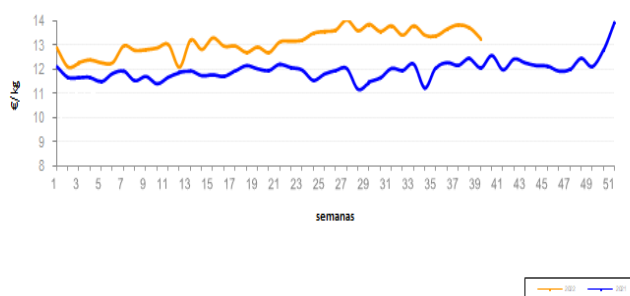

### Evolución mensual de precios origen-destino: Sep 2021 - Sep 2022

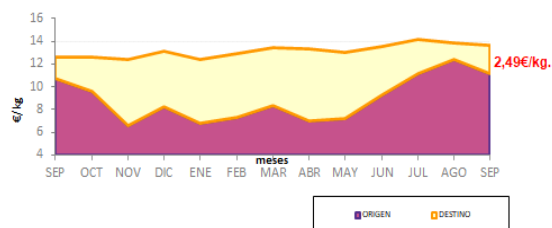



## Análisis descriptivo de precios por tipo de producto

Precios (€/kg)	Fresco	Congelado	Acuicultura	Total langostino
Presencia puntos de venta	17,9%	74,7%	7,4%	40,8%
Precio medio	46,13	12,72	12,72	18,70
Precio más frecuente	24,00	10,95	13,90	10,95
Rango oscilación	(24,00 -95,90)	(7,49 -40,00)	(7,59 -22,00)	(7,49 -95,90)

El valor del langostino en septiembre se encareció un 1,5% respecto a agosto y un 3,5% si la comparativa se hace con el mismo mes del año anterior.

Según las observaciones realizadas la comercialización ha aumentado un 7,9%, sin embargo continua siendo después de la caballa, el producto con menor presencia entre el comercio minorista, ya que solo ha sido posible constatar su inclusión en el surtido ofrecido al consumidor en el 40,8% de los establecimientos visitados.

El producto congelado aumenta su presencia un 16,0% respecto al mes anterior.

## Comparativa de la cuota de mercado por tipo de producto. Sep 2021 - Sep 2022

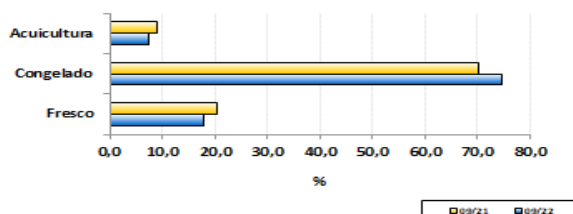

## Evolución de la estacionalidad mensual. Sep 2021 - Sep 2022

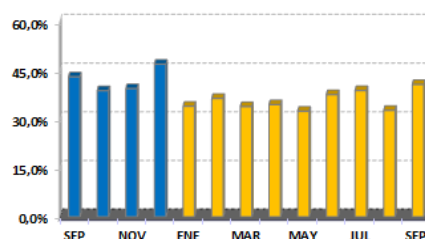

## Evolución semanal por establecimiento minorista y por tipo de producto

Establecimientos	Producto	Septiembre 2022						Variación interanual	Variación mes anterior
		sem 35	sem 36	sem 37	sem 38	sem 39	Promedio mes		
Pescaderías	Fresco	64,95	51,43	28,14	37,92	47,66	42,08	11,4%	-29,0%
	Congelado/Descon/Cocido	15,47	17,31	19,55	13,91	12,65	16,21	31,6%	10,2%
	Acuicultura	17,50	-	-	19,80	-	18,26	14,1%	-
Supermercados	Fresco	-	-	25,95	-	-	25,95	-	-
	Congelado/Descon/Cocido	10,32	10,64	10,51	10,35	10,11	10,39	1,8%	-1,7%
	Acuicultura	-	13,90	13,90	12,42	-	13,16	28,9%	9,7%
Hipermercados	Fresco	95,90	45,97	51,45	47,45	66,00	55,45	23,4%	-12,6%
	Congelado/Descon/Cocido	11,41	12,95	13,29	11,61	11,45	12,14	5,5%	0,3%
	Acuicultura	9,89	-	8,94	8,74	-	9,05	1,3%	-3,0%
Global	Fresco	75,26	49,25	37,24	40,64	52,25	46,13	19,0%	-25,0%
	Congelado/Descon/Cocido	12,81	13,68	13,93	11,61	10,95	12,72	11,1%	8,0%
	Acuicultura	14,96	13,90	10,59	12,42	-	12,72	29,1%	20,8%
Total langostino		18,19	19,42	19,65	18,09	17,83	18,70	10,5%	-2,1%

## Evolución semanal de precios al consumo. Años 2021 - 2022

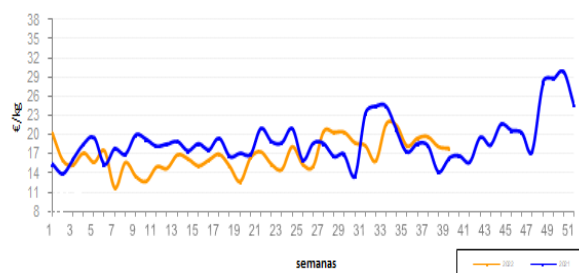

## Evolución mensual de precios origen-destino: Sep 2021 - Sep 2022

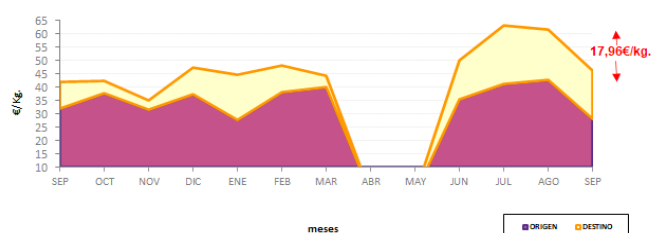



### Análisis descriptivo de precios por tipo de producto

Precios (€/kg)	Arrocera	Fresca	Congelada	Total gamba
Presencia puntos de venta	47,3%	35,0%	17,8%	69,1%
Precio medio	15,61	30,32	15,83	20,79
Precio más frecuente	16,00	24,00	12,50	16,00
Rango oscilación	(8,00- 33,00)	(17,80 - 73,95)	(8,00 - 28,00)	(8,00 -73,95)

Las oscilaciones del precio a lo largo del mes de septiembre, describen evoluciones similares para los diferentes formatos comerciales, dándose las cotizaciones más caras en los hipermercados independientemente de su variedad, mientras que los supermercados son los establecimientos más económicos a la hora de comprar esta especie.

La gamba es el crustáceo más vendido en el surtido de establecimientos minoristas, ofertado en el 69,1% de los establecimientos visitados.

### Comparativa de la cuota de mercado por tipo de producto. Sep 2021 - Sep 2022

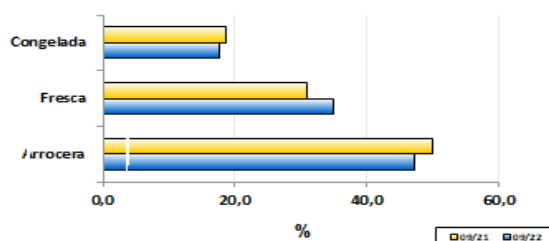

### Evolución de la estacionalidad mensual. Sep 2021 - Sep 2022

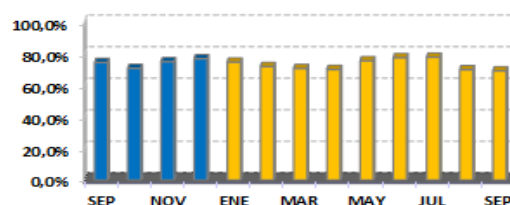

### Evolución semanal por establecimiento minorista y por tipo de producto

Establecimientos	Producto	Septiembre 2022						Variación interanual	Variación mes anterior
		sem 35	sem 36	sem 37	sem 38	sem 39	Promedio mes		
Pescaderías	Arrocera	14,65	15,37	14,44	14,36	14,91	14,75	-6,9%	6,3%
	Fresca	29,29	28,07	26,55	31,28	30,68	29,02	-4,2%	1,5%
	Congelada	13,55	16,90	18,20	14,17	15,40	15,16	19,5%	-1,4%
Supermercados	Arrocera	14,45	14,43	13,92	15,78	14,95	14,69	-1,2%	-1,4%
	Fresca	21,28	23,96	26,18	21,47	21,47	23,56	-1,7%	7,3%
	Congelada	15,39	14,99	15,48	15,15	13,36	14,93	7,8%	9,8%
Hipermercados	Arrocera	14,74	23,15	18,95	24,42	24,47	20,49	6,7%	19,3%
	Fresca	34,03	43,35	43,22	29,63	53,61	41,04	23,8%	18,1%
	Congelada	21,31	-	21,92	21,97	17,47	21,14	25,6%	2,1%
Global	Arrocera	14,62	16,32	15,28	15,91	15,95	15,61	-2,8%	5,8%
	Fresca	29,45	29,87	28,95	29,91	34,01	30,32	-0,8%	6,1%
	Congelada	16,09	15,84	17,23	15,43	14,72	15,83	17,7%	-0,1%
Total Gamba		20,72	21,56	20,31	19,97	21,34	20,79	3,5%	1,5%

### Evolución semanal de precios al consumo. Años 2021 - 2022

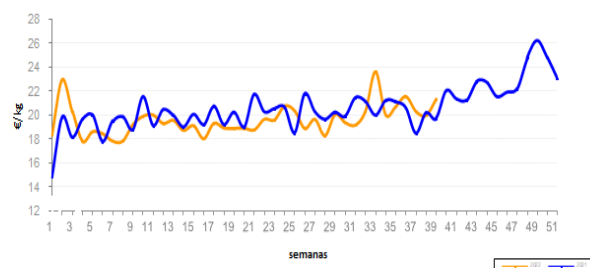

### Evolución mensual de precios origen-destino: Sep 2021 - Sep 2022

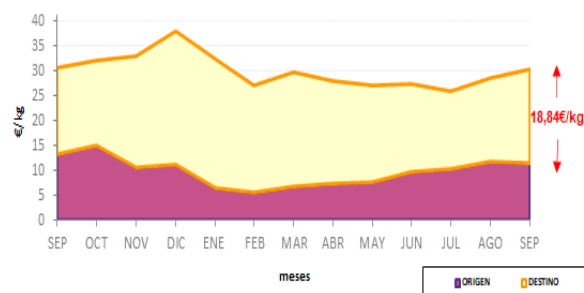



### Análisis descriptivo de precios por tipo de producto

Precios (€/kg)	Nacional pequeño	Nacional grande	Importación	Total Salmonete
Presencia puntos de venta	75,4%	17,6%	7,0%	59,2%
Precio medio	13,8	19,03	13,2	17,27
Precio más frecuente	16,00	24,00	18,00	16,00
Rango oscilación	(4,99 - 28,00)	(10,00 - 30,00)	(5,90 - 20,00)	(4,99 - 30,00)

En septiembre el precio del salmonete cayó un 15,0% y se sitúa como la especie con la mayor disminución del precio respecto agosto.

La presencia del salmonete se fija en el 59,2% de los establecimientos visitados, y describe una senda con ligeras oscilaciones a lo largo de todo el año.

El salmonete nacional pequeño concentra el 75,4% de las observaciones válidas, seguida del salmonete nacional de tamaño grande, con una oferta del 17,4%, mientras que el producto importado es visto en el 7,0% de los establecimientos visitados.

### Comparativa de la cuota de mercado por tipo de producto. Sep 2021 – Sep 2022

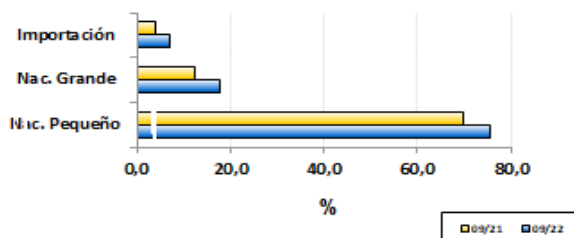

### Evolución de la estacionalidad mensual. Sep 2021 - Sep 2022

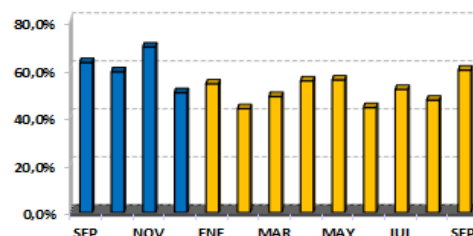

### Evolución semanal por establecimiento minorista y por tipo de producto

Establecimientos	Producto	Septiembre 2022						Variación interanual	Variación mes anterior
		sem 35	sem 36	sem 37	sem 38	sem 39	Promedio mes		
Pescaderías	Nacional Pequeño	16,29	14,30	13,17	12,07	13,11	13,63	4,2%	-12,7%
	Nacional Grande	21,60	16,76	17,27	19,53	18,60	18,79	-13,5%	-10,0%
	Importación	18,66	14,00	8,30	18,30	11,53	13,92	44,0%	-1,6%
Supermercados	Nacional Pequeño	14,29	16,38	14,34	13,45	10,72	14,11	-0,6%	-10,5%
	Nacional Grande	19,99	14,50	-	12,74	14,50	14,89	-40,1%	-2,6%
	Importación	-	11,99	-	-	-	11,99	-1,3%	-
Hipermercados	Nacional Pequeño	16,39	17,95	13,77	13,61	10,93	14,40	-13,1%	-9,7%
	Nacional Grande	26,95	-	21,42	-	26,95	24,74	-2,2%	-5,4%
	Importación	-	7,95	9,60	-	-	8,77	-42,3%	-
Global	Nacional Pequeño	16,10	14,85	13,47	12,47	12,66	13,80	1,0%	-12,1%
	Nacional Grande	22,73	16,38	18,10	18,56	19,45	19,03	-14,8%	-8,7%
	Importación	18,66	11,98	8,73	18,30	11,53	13,20	33,3%	-6,6%
Total salmonete		17,62	14,80	14,02	14,30	13,27	14,68	4,3%	-15,0%

### Evolución semanal de precios al consumo. Años 2021 - 2022

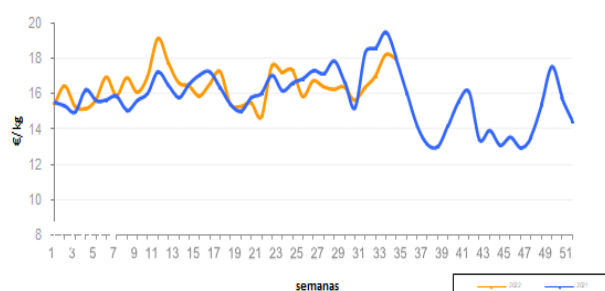

### Evolución mensual de precios origen-destino: Sep 2021- Sep 2022

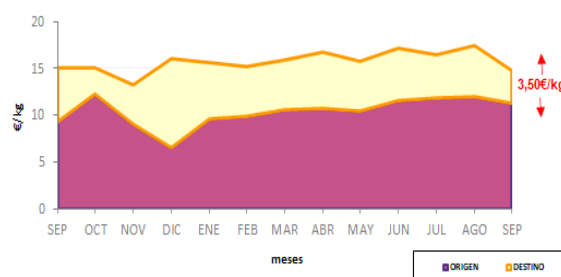



### Análisis descriptivo de precios por tipo de producto

Precios (€/kg)	Rojo fresco	Otros túnidos frescos	Congelado	Total Atún
Presencia puntos de venta	17,4%	47,8%	34,8%	54,8%
Precio medio	33,17	21,55	16,96	21,98
Precio más frecuente	28,80	20,00	15,99	22,95
Rango oscilación	(26,00- 55,95)	(11,95- 34,00)	(9,99 - 23,90)	(6,79- 55,95)

La amplitud de los precios del atún muestra un escalonamiento bien definido según la variedad de la especie.

Mientras que el producto congelado se vende desde un mínimo de 9,99€/Kg. y un máximo de 23,00€/Kg. (variedad más barata), el atún rojo fresco parte de un mínimo de 26,00€/Kg. pudiendo llegar a alcanzar hasta los 55,95€/Kg. (variedad más cara).

La presencia del atún en septiembre aumenta su presencia en los mostradores detallistas un 9,2%.

### Comparativa de la cuota de mercado por tipo de producto. Sep 2021 - Sep 2022

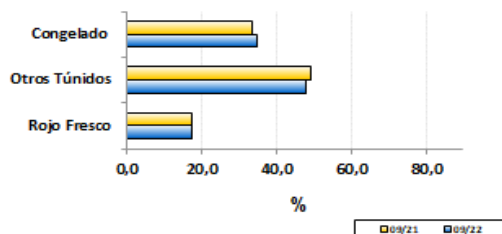

### Evolución de la estacionalidad mensual. Sep 2021 - Sep 2022

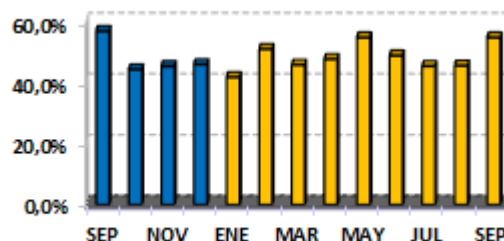

### Evolución semanal por establecimiento minorista y por tipo de producto

Establecimientos	Producto	Septiembre 2022						Variación interanual	Variación mes anterior
		sem 35	sem 36	sem 37	sem 38	sem 39	Promedio mes		
Pescaderías	Rojo Fresco	33,17	31,81	31,90	32,75	28,98	32,10	1,0%	-20,3%
	Otros túnidos fresco	23,63	21,50	21,19	21,34	21,20	21,65	7,9%	-5,0%
	Congelado	16,25	16,75	17,17	16,26	16,62	16,61	11,9%	0,5%
Supermercados	Rojo Fresco	-	-	-	-	-	-	-	-
	Otros túnidos fresco	21,28	22,44	21,94	20,45	22,45	21,81	5,8%	-11,0%
	Congelado	18,76	15,44	15,87	15,65	15,49	16,67	14,3%	-2,1%
Hipermercados	Rojo Fresco	42,95	35,95	32,95	37,90	35,20	37,58	12,3%	-32,8%
	Otros túnidos fresco	17,71	21,45	20,58	22,95	21,95	20,94	-1,1%	-12,8%
	Congelado	19,88	18,80	17,61	17,97	16,95	18,66	47,0%	3,1%
Global	Rojo Fresco	35,13	32,40	32,05	33,48	31,47	33,17	3,8%	-24,0%
	Otros túnidos fresco	21,82	21,69	21,24	21,64	21,46	21,55	5,8%	-7,6%
	Congelado	17,71	16,56	17,10	16,38	16,47	16,96	18,6%	-0,2%
Total atún		22,80	22,35	21,53	21,99	21,05	21,98	7,9%	-4,6%

### Evolución semanal de precios al consumo. Años 2021 - 2022

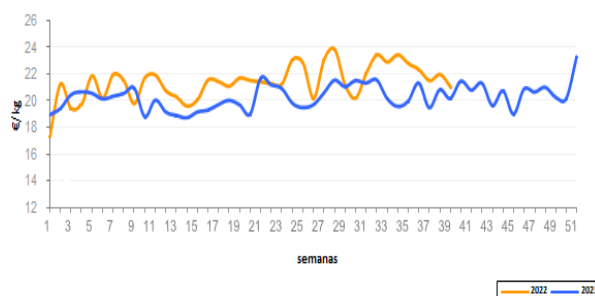

### Evolución mensual de precios origen-destino: Sep 2021 - Sep 2022

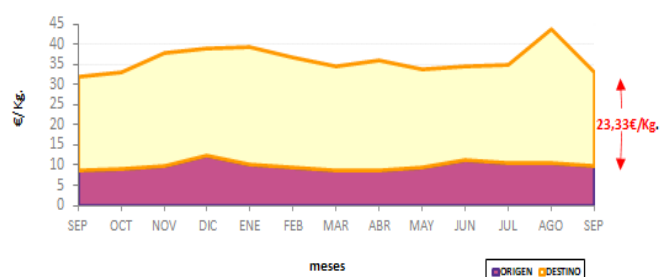



### Análisis descriptivo de precios por tipo de producto

Precios (€/kg)	Extractiva	Acuic. Menor 600grs.	Acuic. Mayor 600grs.	Estero	Total Dorada
Presencia puntos de venta	7,2%	56,9%	12,2%	23,6%	69,7%
Precio medio	22,14	9,75	14,10	15,24	12,46
Precio más frecuente	20,00	6,75	14,00	13,95	6,75
Rango oscilación	(16,00 - 37,95)	(6,75 - 16,80)	(10,95 - 20,00)	(11,90 - 22,90)	(6,75 - 37,95)

En el análisis mensual del precio de la dorada en septiembre, no se aprecian diferencias significativas de valor respecto al mes de agosto y su precio se sitúa en 12,46€/Kg.

Si bien el precio medio de la dorada extractiva es de media 22,39€/Kg. más cara que la procedente de la acuicultura menor de 600gr. y 6,90€/Kg. que la de estero.

En septiembre la dorada se encuentra en el 69,79% de los establecimientos visitados.

### Comparativa de la cuota de mercado por tipo de producto. Sep 2021 - Sep 2022

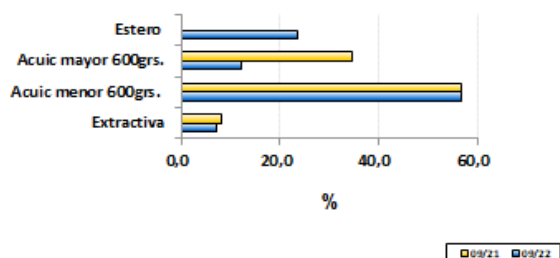

### Evolución de la estacionalidad mensual. Sep 2021 - Sep 2022

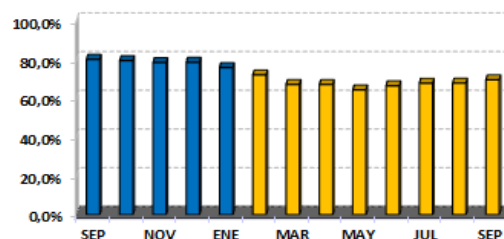

### Evolución semanal por establecimiento minorista y por tipo de producto

Establecimientos	Productos	Septiembre 2022						Variación interanual	Variación mes anterior
		sem 35	sem 36	sem 37	sem 38	sem 39	Promedio mes		
Pescaderías	Extractiva	22,51	20,40	20,90	20,78	21,06	21,17	8,6%	-7,7%
	Acuicultura <600 grs.	10,66	11,50	11,10	11,56	10,83	11,14	12,1%	0,1%
	Acuicultura >600grs.	14,51	16,45	14,11	16,63	13,27	14,60	6,6%	-7,5%
	Estero	14,20	14,81	14,75	15,07	14,41	14,67	-	-6,1%
Supermercados	Extractiva	-	-	-	-	-	-	-	-
	Acuicultura <600 grs.	7,57	8,23	8,30	7,93	8,08	8,04	9,1%	0,4%
	Acuicultura >600grs.	11,47	-	-	10,97	11,95	11,36	-21,9%	-19,8%
	Estero	13,99	18,99	16,47	18,97	19,95	17,68	-	31,1%
Hipermercados	Extractiva	26,96	-	23,95	-	37,95	29,61	29,0%	-8,0%
	Acuicultura <600 grs.	8,25	9,07	7,96	7,85	8,87	8,31	3,9%	2,2%
	Acuicultura >600grs.	14,93	14,28	10,95	14,75	15,35	14,09	0,9%	-3,4%
	Estero	15,15	15,61	17,08	16,45	14,95	15,68	-	1,1%
Global	Extractiva	23,25	20,40	21,51	20,78	23,87	22,14	8,7%	-11,9%
	Acuicultura <600 grs.	9,31	10,11	9,63	9,98	9,74	9,75	9,2%	0,0%
	Acuicultura >600grs.	14,11	15,52	13,41	14,43	13,55	14,10	2,1%	-7,1%
	Estero	14,46	15,26	15,42	15,90	14,89	15,24	-	-1,5%
<b>Total Dorada</b>		<b>12,40</b>	<b>12,78</b>	<b>12,21</b>	<b>12,45</b>	<b>12,53</b>	<b>12,46</b>	<b>7,6%</b>	<b>-0,8%</b>

### Evolución semanal de precios al consumo. Años 2021- 2022

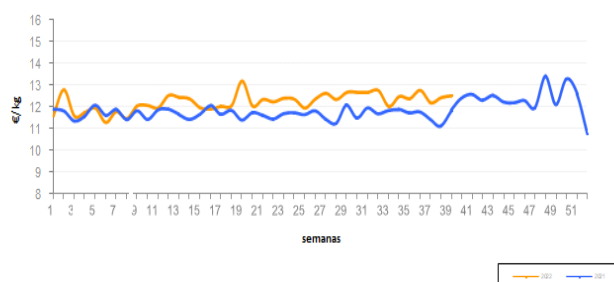

### Evolución mensual de precios origen-destino: Sep 2021 - Sep 2022

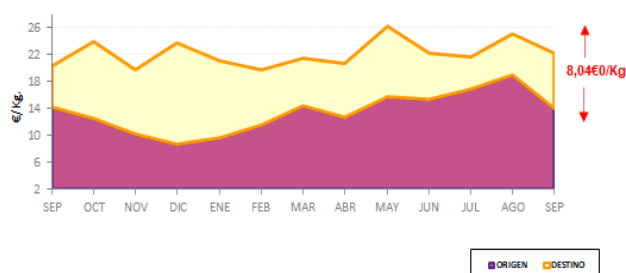



### Análisis descriptivo de precios por tipo de producto

Precios (€/kg)	Extractiva	Acuic. Menor 600grs.	Acuic. Mayor 600grs.	Estero	Total Lubina
Presencia puntos de venta	9,1%	51,2%	17,4%	22,4%	76,9%
Precio medio	21,76	9,92	15,13	15,67	13,19
Precio más frecuente	18,00	7,75	14,00	13,95	7,75
Rango oscilación	(16,80 -45,95)	(5,95 -14,95)	(10,95 -19,90)	(11,95 -22,95)	(5,95 -45,95)

El kilo de lubina en septiembre pierde un 5,0% de valor respecto a agosto.

Las cotizaciones de este producto presentan gran amplitud en su intervalo de precios, oscilando entre un mínimo de 5,95€/Kg. y un máximo de 45,95€/Kg.

La lubina se encuentra principalmente en pescaderías tradicionales (63,8%), mientras que en supermercados lo podemos ver ofertado el 23,66% de las veces y el 12,54% en hipermercados.

### Comparativa de la cuota de mercado por tipo de producto. Sep 2021 - Sep 2022

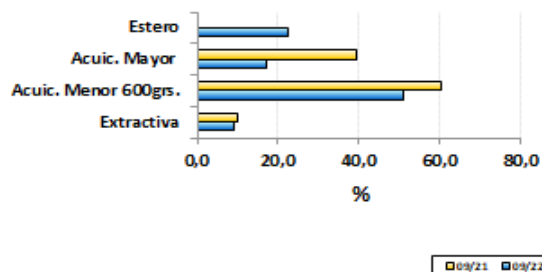

### Evolución de la estacionalidad mensual. Sep 2021 - Sep 2022

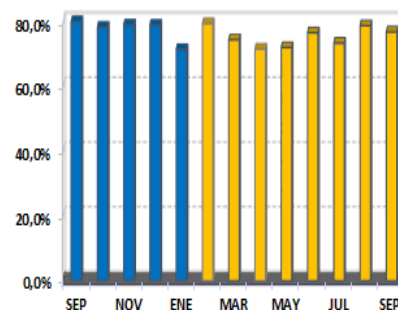

### Evolución semanal por establecimiento minorista y por tipo de producto

Establecimientos	Productos	Septiembre 2022						Variación interanual	Variación mes anterior
		sem 35	sem 36	sem 37	sem 38	sem 39	Promedio mes		
Pescaderías	Extractiva	23,88	21,28	20,70	21,02	18,93	20,96	5,3%	-10,5%
	Acuicultura<600 grs.	10,66	11,70	11,29	11,36	10,78	11,19	8,7%	-1,9%
	Acuicultura>600grs.	15,37	15,51	14,25	15,98	14,40	15,09	6,9%	-7,6%
	Estero	15,13	14,33	15,30	15,20	14,86	14,95	-	-5,3%
Supermercados	Extractiva	-	-	-	-	-	-	-	-
	Acuicultura<600 grs.	8,37	8,67	8,82	8,82	9,00	8,76	14,1%	3,9%
	Acuicultura>600grs.	14,94	14,97	-	14,97	16,95	15,24	-0,9%	16,7%
	Estero	14,94	16,49	14,95	18,99	18,99	16,54	-	-2,4%
Hipermercados	Extractiva	24,95	45,95	16,95	-	-	29,28	33,4%	8,6%
	Acuicultura<600 grs.	7,84	8,95	9,10	7,82	9,28	8,58	7,8%	-6,4%
	Acuicultura>600grs.	15,43	15,55	14,93	15,42	14,68	15,17	0,1%	9,7%
	Estero	16,20	16,20	19,17	15,61	17,45	17,04	-	1,7%
Global	Extractiva	24,10	25,39	20,16	21,02	18,93	21,76	5,9%	-9,6%
	Acuicultura<600 grs.	9,28	10,27	10,07	10,01	9,88	9,92	8,3%	-4,6%
	Acuicultura>600grs.	15,33	15,43	14,46	15,66	14,70	15,13	5,4%	-0,3%
	Estero	15,37	15,02	16,31	15,58	16,17	15,67	-	-3,4%
Total Lubina		13,20	13,7	13,00	13,09	12,96	13,19	9,3%	-5,0%

### Evolución semanal de precios al consumo. Años 2021- 2022

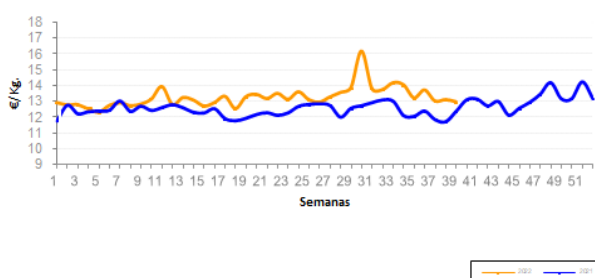

### Evolución mensual de precios origen-destino: Sep 2021 - Sep 2022

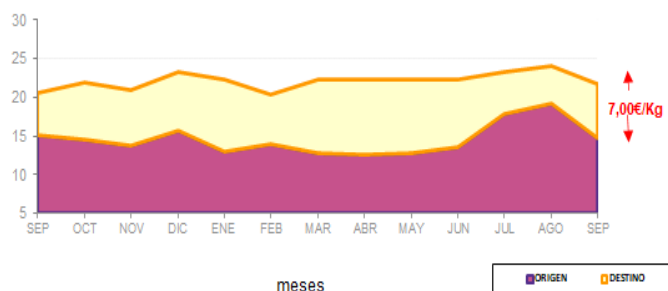



## Análisis descriptivo de precios por tipo de producto

Precios (€/kg)	Grande / Pincho	Grande / Otras artes	Negra	Pijota <= 200gr.	Pescadilla	Pij. Importada	Total Merluza
Presencia puntos de venta	26,3%	10,7%	17,6%	30,5%	12,9%	2,0%	79,9%
Precio medio	12,31	10,31	7,91	15,20	11,78	8,46	12,06
Precio más frecuente	11,30	10,00	7,95	16,00	16,00	9,95	16,00
Rango oscilación	(5,99-19,95)	(5,00-19,80)	(3,95-17,90)	(7,99-24,95)	(4,90-19,80)	(4,95-11,30)	(3,95-24,95)

El kilo de merluza pasa de costar 11,62€/Kg. en agosto a 12,06€/Kg. en septiembre.

Este incremento de valor en términos globales encierra variaciones de distinto signo según la variedad de la especie.

En este sentido mientras que la merluza de pincho grande, la pescadilla mayor de 200 gr., la merluza negra y la de importación registran incrementos en sus precios medios, la merluza grande de otras artes y la pijota nacional menor de 200gr. disminuyen su precio medio.

La presencia de la merluza se fija en el 79,9% siendo junto a la chirla las especies más ofertadas en el surtido de establecimientos minoristas.

## Comparativa de la cuota de mercado por tipo de producto. Sep 2021 - Sep 2022

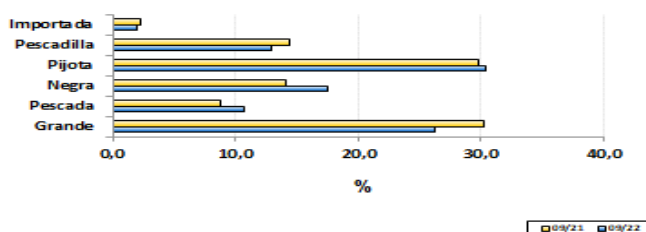

## Evolución de la estacionalidad mensual. Sep 2021 - Sep 2022

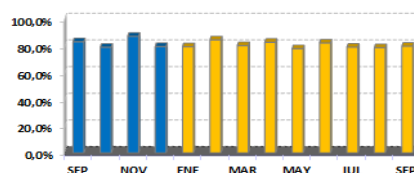

## Evolución semanal por establecimiento minorista y por tipo de producto

Establecimientos	Productos	Septiembre 2022						Variación interanual	Variación mes anterior
		sem 35	sem 36	sem 37	sem 38	sem 39	Promedio mes		
Pescaderías	Grande/Pincho	12,60	12,25	12,05	13,50	13,05	12,62	2,2%	-0,9%
	Grande/Otras artes	9,80	11,61	15,37	11,08	11,48	11,38	10,9%	-4,0%
	Negra	7,71	9,10	8,24	8,45	9,06	8,48	5,6%	8,6%
	Pijota <200gr.	14,28	14,70	14,65	14,98	15,07	14,76	0,6%	-3,7%
	Pescadilla >200gr.	10,47	14,96	13,88	14,66	12,77	13,89	2,5%	2,1%
	Pij. Importación	-	9,80	-	-	9,80	9,80	24,8%	-
Supermercados	Grande/Pincho	10,48	11,79	11,30	13,25	13,21	12,13	13,6%	2,8%
	Grande/Otras artes	9,95	9,66	11,99	8,79	11,29	10,21	0,0%	15,0%
	Negra	7,56	7,56	7,33	8,11	7,95	7,72	25,3%	-1,7%
	Pijota <200gr.	18,47	15,22	13,36	16,36	17,96	15,80	30,0%	9,9%
	Pescadilla >200gr.	9,95	8,93	11,95	11,63	14,90	11,33	33,9%	17,9%
	Pij. Importación	-	6,99	11,30	-	6,99	8,06	20,1%	12,7%
Hipermercados	Grande/Pincho	10,15	10,19	13,15	11,68	12,12	11,50	-34,6%	13,9%
	Grande/Otras artes	7,74	8,42	7,42	8,83	10,45	8,41	13,0%	-3,9%
	Negra	6,95	5,83	6,96	7,79	6,92	7,03	-12,2%	-0,4%
	Pijota <200gr.	17,43	15,60	15,69	17,50	19,16	16,87	9,3%	-2,6%
	Pescadilla >200gr.	8,61	6,23	8,45	6,98	7,23	7,46	-11,8%	-3,2%
	Pij. Importación	-	-	-	7,61	9,95	8,20	18,0%	107,6%
Global	Grande/Pincho	11,69	11,81	12,18	13,16	12,92	12,31	-2,8%	2,6%
	Grande/Otras artes	8,88	10,43	11,59	10,03	11,24	10,31	7,7%	-4,4%
	Negra	7,45	7,93	7,71	8,13	8,56	7,91	2,9%	4,5%
	Pijota <200gr.	15,33	14,95	14,65	15,40	15,76	15,20	5,6%	-2,1%
	Pescadilla >200gr.	9,33	11,80	13,03	12,01	11,39	11,78	2,9%	5,7%
	Pij. Importación	-	8,39	11,30	7,61	8,43	8,46	21,9%	33,2%
<b>Total Merluza</b>		<b>11,30</b>	<b>11,67</b>	<b>12,37</b>	<b>12,23</b>	<b>12,64</b>	<b>12,06</b>	<b>1,3%</b>	<b>3,8%</b>

## Evolución semanal de precios al consumo. Años 2021- 2022

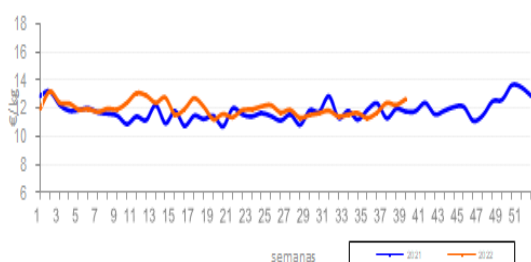

## Evolución mensual de precios origen-destino: Sep 2021 - Sep 2022

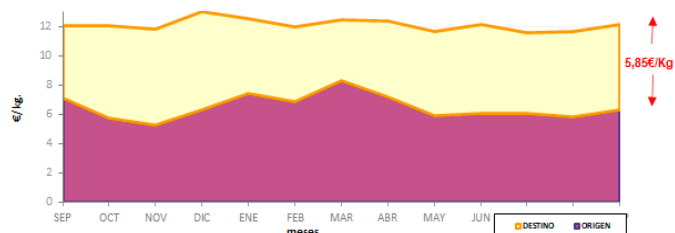

\* No incluye la merluza europea pequeña importada



### Análisis descriptivo de precios por tipo de producto

Caballa	
Presencia puntos de venta	30,6%
Precio medio	5,13
Precio más frecuente	4,95
Rango de oscilación	(2,00 -8,80)

En septiembre el precio medio de la caballa cayó un 3,2% y se sitúa como la única especie que pierde valor del surtido de la cesta pesquera, respecto al mismo mes del año anterior (7,2%).

Esta bajada de valor viene acompañada de un incremento en las observaciones válidas y sitúa su oferta en el 30,7%, pero lejos del porcentaje que alcanzó su máximo del año en abril (43,1%).

A pesar del incremento en la oferta de la caballa, continua siendo la especie menos vista de los establecimientos visitados.

### Comparativa de la cuota de mercado por tipo de producto. Sep 2021 – Sep 2022

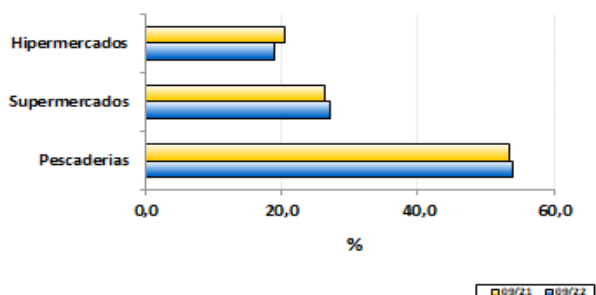

### Evolución de la estacionalidad mensual. Sep 2021 - Sep 2022

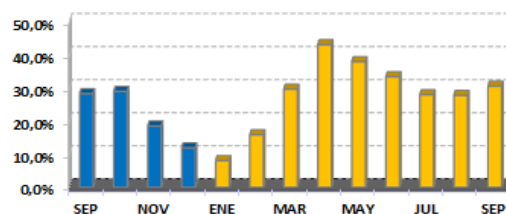

### Evolución semanal por establecimiento minorista y por tipo de producto

Establecimiento	Septiembre 2022						Variación interanual	Variación mes anterior
	sem 35	sem 36	sem 37	sem 38	sem 39	Promedio mes		
Pescaderías	5,56	5,22	5,47	5,59	4,66	5,36	-10,1%	-1,7%
Supermercados	4,84	4,81	4,57	4,82	4,32	4,66	-1,3%	-4,9%
Hipermercados	4,61	5,06	5,75	5,61	4,34	5,11	-5,7%	-4,7%
Total caballa	5,28	5,09	5,25	5,34	4,49	5,13	-7,2%	-3,2%

### Evolución semanal de precios al consumo. Años 2021- 2022

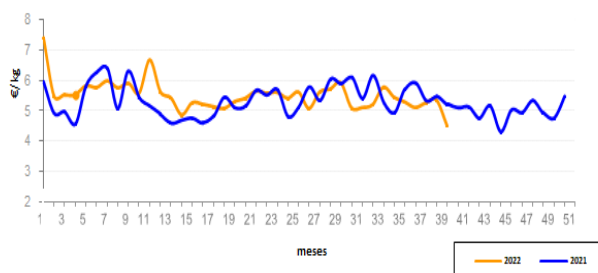

### Evolución mensual de precios origen-destino: Sep 2021 - Sep 2022

