

**INFORME DEL EJERCICIO DE COMPARACIÓN INTERLABORATORIO
(EILA 2022)**

ENSAYOS DE HORMIGÓN

A nivel de central de fabricación:

CENTRAL 17

ENSAYOS DE HORMIGÓN	1
INTRODUCCION	3
1. OBJETIVOS DEL EILA22	3
2. NORMATIVA DE APLICACIÓN.....	4
3. HORMIGON: TIPO Y FABRICACIÓN DE LAS PROBETAS.....	5
4. LABORATORIOS DE ENSAYO PARTICIPANTES EN EL EILA22 HORMIGONES	9
5. ANÁLISIS DE LOS RESULTADOS APORTADOS.....	10
ENSAYO DE RESISTENCIA A COMPRESIÓN A 28 DÍAS, según norma UNE-EN 12390-3:2003.	13
A. ESTUDIO PRELIMINAR RESULTADOS ASENTAMIENTO	16
i. Resultados aportados de las dos determinaciones por código y Central. HA-30/F/20/XC4	
ii. Gráficas de las determinaciones individuales de los laboratorios con la media de la Central <i>(con todo el grupo de valores, antes de descartar)</i>	16
B. ESTUDIO PRELIMINAR RESULTADOS RESISTENCIA A COMPRESIÓN A 28 DÍAS: PROBETAS CILÍNDRICAS	17
i. Resultados aportados de las tres determinaciones por código y Central. HA-30/F/20/XC4	
ii. Gráficas de las determinaciones individuales de los laboratorios con la media de la Central <i>(con todo el grupo de valores, antes de descartar)</i>	18
c. ESTUDIO PRELIMINAR RESULTADOS RESISTENCIA A COMPRESIÓN A 28 DÍAS: PROBETAS CÚBICAS	19
i. Resultados aportados de las tres determinaciones por código y Central. HA-30/F/20/XC4	
ii. Gráficas de las determinaciones individuales de los laboratorios con la media de la Central <i>(con todo el grupo de valores, antes de descartar)</i>	19
d. ESTUDIO PRELIMINAR RESULTADOS CONTENIDO DE AIRE	20
i. Resultados aportados de los dos ensayos por código y Central. HA-30/F/20/XC4	
ii. Gráficas de las determinaciones individuales de los laboratorios con la media de la Central <i>(con todo el grupo de valores, antes de descartar)</i>	20
E. CALIBRACIONES DE LOS EQUIPOS	21
ANÁLISIS ESTADÍSTICO Y ZSCORE DE RESULTADOS CENTRAL 17:	23
6. EVALUACIÓN GLOBAL DE LOS LABORATORIOS PARA LOS ENSAYOS DE HORMIGÓN	24
7. AGRADECIMIENTOS	26

INTRODUCCION

1. OBJETIVOS DEL EILA22

Los ejercicios de intercomparación entre laboratorios de ensayo para el control de calidad de la edificación tienen su origen y fundamento en la norma **UNE-EN ISO/IEC 17025**, de acuerdo con la cual deben tener implantado un sistema de gestión de la calidad, y para ello, en su apartado 7.7 “Aseguramiento de la **validez** de los resultados” establece que, para planificar y revisar este seguimiento, debe incluir, entre otros, la participación en comparaciones interlaboratorios de ensayos de aptitud y mantener, de acuerdo con su apartado 8, el sistema de gestión citado.

Según define la **Guía sobre la participación en programas de intercomparación G-ENAC-14**, “las intercomparaciones consisten en la organización, el desarrollo y la evaluación de ensayos del mismo ítem o ítems similares por varios laboratorios, de acuerdo con condiciones preestablecidas.”

Éstas incluyen diferentes objetivos:

- Evaluación del desempeño de los laboratorios para ensayos.
- Identificación de problemas en los laboratorios e inicio de actividades correctivas.
- Establecimiento de eficacia y comparabilidad de ensayos.
- Identificación de diferencias entre laboratorios.
- Caracterización de métodos.
- Educación de los laboratorios participantes, basándose en los resultados de su participación.

Sobre estos objetivos, en las Jornadas de inicio de los diferentes ejercicios EILA se realizan ponencias de carácter formativo, con la colaboración de expertos del Instituto Eduardo Torroja.

2. NORMATIVA DE APLICACIÓN.

El tratamiento estadístico de los resultados obtenidos por los laboratorios se analiza siguiendo las siguientes normas:

- **UNE 82009-2:1999** “*Exactitud (veracidad y precisión) de resultados y métodos de medición. Parte 2: Método básico para la determinación de la repetibilidad y la reproducibilidad de un método de medición normalizado*”.
- **UNE-EN ISO/IEC 17043:2010** “*Evaluación de la conformidad. Requisitos generales para los ensayos de aptitud*”, tomando como valor de referencia del ensayo los valores medios no aberrantes obtenidos.

Además, se consideran dos documentos de ayuda elaborados por la **Entidad Nacional de Acreditación ENAC** para la realización de los ejercicios de intercomparación:

- **NT-03** “*Política de ENAC sobre Intercomparaciones*”.
- **G-ENAC-14** “*Guía sobre la participación en programas de intercomparación*”.

Asimismo, conforme al “*Plan de ensayos interlaboratorios a nivel estatal (EILA22) de ensayos de hormigón*”, cada ensayo será evaluado con el cumplimiento de las Normas UNE que se indican a continuación:

- Toma de muestras de hormigón fresco, según **UNE-EN 12350-1:2006**. Ensayos de hormigón fresco. Parte 1. Toma de muestras.
- Fabricación de probetas, según **UNE-EN 12390-2: 2009** y **UNE EN 12390 2:200 9/1M:2015**. Ensayos de hormigón endurecido. Parte 2. Fabricación y curado de probetas para ensayos de resistencia, y art. 57.3.2 del Código Estructural.
- Resistencia a compresión del hormigón a **28 días**, según **UNE-EN 12390-3: , según UNE EN 12390 3:200 9 y UNE EN 12390 3:20 09 /AC:2011** . Ensayos de hormigón endurecido. Parte 3. Determinación de resistencia a compresión de probetas, y art. 57.3.2 del Código Estructural en lo referente al recorrido relativo entre las tres probetas a ensayar y, además, no se aplicará el factor de conversión de la tabla 57.3.2 del Código Estructural, en adelante Código.
- Determinación del contenido de aire. Métodos de presión, según **UNE-EN 12350-7: 2010**. Ensayos de hormigón fresco. Parte 7 y art. 57.3.3. del Código Estructural.

3. HORMIGÓN: TIPO Y FABRICACIÓN DE LAS PROBETAS.

El tipo de hormigón que se establece por Protocolo en todos los casos es:

- Consistencia fluida
- Tamaño máximo del árido 20
- Resistencia característica de 30 N/mm²
- Mínimo contenido de cemento: 325Kg/m³
- Máxima relación agua cemento: 0.50

Y luego, en función de la exposición del ambiente:

1. primera opción, zona de heladas: HA-30/F/20/XF2 ó HA-30/F/20/XF4

Se introducirá un contenido mínimo de aire ocluido del 4.5 %, determinado según UNE-EN 12350-7, y de conformidad con el art. 43.3.3. del Código Estructural. con el uso de aditivos inclusores de aire para lograr este valor.

XF2	Saturación moderada, con sales fundentes.	Mismo tipo de elementos que en la clase XF1, pero expuestos a sales fundentes, bien directamente o bien a sus salpicaduras y/o escorrentía (por ejemplo dinteles, pilas, cargaderos, etc.)
XF4	Saturación alta con sales fundentes o agua del mar.	Elementos con superficies horizontales donde se pueda acumular el agua y estén expuestas a la helada y sales fundentes, bien directamente o bien a sus salpicaduras

2. segunda opción, para las centrales que no fabriquen el tipo de hormigón de la primera opción: HA-30/F/20/XC4

En este caso, se realizará el ensayo de contenido de aire, sin añadir aditivos para un contenido de aire mínimo.

XC4	Sequedad y humedad cíclicas.	Elementos de hormigón armado o pretensado en el exterior, expuestos al contacto con el agua, de forma no permanente (por ejemplo, la procedente de la lluvia).
-----	------------------------------	----------------------------------------------------------------------------------------------------------------------------------------------------------------

La elección del suministrador de hormigón, por parte de la asociación colaboradora ANEFHOP, ha sido, preferentemente, de plantas con hormigón que disponga de distintivo de calidad oficialmente reconocido (DCOR) y amasado con amasadora fija, al objeto de garantizar los requisitos de homogeneidad establecidos en el Código Estructural.

En este ejercicio, los Coordinadores autonómicos son los que han elegido un laboratorio de entre los participantes para realizar, en su caso, los ensayos de homogeneidad el día de la toma, quedando reflejado en su *Acta de Toma de muestras y de Incidencias* suscrita.

En todo caso, la central ha hecho entrega de la correspondiente *Hoja de suministro de carga* el mismo día de celebración al coordinador autonómico.

Se insiste siempre en nuestros ejercicios de la importancia que tiene el cumplimiento de las condiciones particulares en la fabricación de las probetas. Evitar el exceso de desencofrante, tener especial cuidado durante el proceso de llenado, la compactación de cada capa en la probeta (25 golpes) y en la distribución del picado con barra, de manera uniforme por la sección transversal de cada capa (*cada capa ocupará aproximadamente un tercio de la altura del molde en caso de probeta cilíndrica y la mitad de la altura en las cúbicas*); así como, golpear lateralmente los moldes una vez rellenos de hormigón, con una maza de goma hasta que no aparezcan burbujas de aire y, en su caso, eliminar así las depresiones dejadas por la barra de compactar.

Para el periodo de permanencia en las instalaciones de la central, las probetas se han protegido con arpilleras u otros sistemas sobre su cara superior para evitar la deshidratación de la masa del hormigón y se han usado bolsas de plástico, en su mayoría, cerradas con bridas. El Código en su art. 57.3.2 dice que: “*Con objeto de evitar la desecación, tras la fabricación de las probetas la superficie expuesta debe cubrirse con una arpillera húmeda o similar, y los moldes deben permanecer en una bolsa sellada*”.

No todos los laboratorios han utilizado bolsas con cierre hermético, sin embargo, realizada la consulta al Ministerio, se confirma que también las bolsas cerradas con bridas son aceptadas.

Sobre las condiciones de **temperatura de conservación** de las probetas en obra, el Código establece:

En verano entre 20 a 30 °C

En invierno entre 15 a 25 °C

CENTRAL 17: los laboratorios indican una temperatura ambiente entre 22 y 24,5°C. Los códigos 241, 253 y 132 indican 25°C y 26,7°C, respectivamente; y los códigos 99 y 104 señalan 20 y 21°C, respectivamente. Se solicita aclarar estas **diferencias en la lectura de temperatura**, y si son consecuencia de zonas, en la toma, de diferente exposición al sol.

En el citado artículo 57.3.2 del Código, además, se dice que, en caso de no poder mantener las probetas en dicho intervalo de temperaturas durante un periodo superior a 2 horas:” el *constructor deberá disponer una **habitación o recinto donde depositar las probetas y que sea capaz de mantener las temperaturas de conservación establecidas**. La existencia de dicho recinto deberá quedar debidamente documentada en los correspondientes partes de fabricación de probetas.” Para ello, debían modificar sus partes de obra (albaranes) incorporando este nuevo dato.*

Por eso, este año, como ejercicio teórico, pues la central no es lugar de obra, se pidió a los laboratorios que aportaran información al respecto de cómo dejaban las probetas en la central. Incluso, la propia ficha de resultados pregunta si “*La instalación consta de recinto de conservación previsto en art. 57.3.2 del Código*”, y

CENTRAL 17: De los 16 laboratorios, el 60% señala que donde hicieron la toma no existía dicho recinto, y el 15% que sí. Se observa que este nuevo punto del Código debe aclararse a los laborantes.

Las fechas de fabricación de las probetas en el EILA22 se han concentrado entre el 10 de mayo al 7 de junio. Las probetas, una vez fabricadas y mantenidas en el molde, han permanecido en torno a las 24 horas y nunca más de 48 horas en la central, de conformidad con el citado *art.57.3.2 del Código*.

En verano: mínimo 16/máximo 48 h

En invierno: mínimo 24/ máximo 72 h

Los datos obtenidos se han agrupado por central de hormigón (para asegurar características similares) y por material fabricado de una sola vez (misma amasada o unidad de producción) para poder garantizar la homogeneidad de la muestra a ensayar, y dar validez al análisis estadístico del ejercicio de intercomparación.

CENTRAL 17: ha fabricado el tipo de hormigón **HA-30/F/20/XC4** (2ª opción del protocolo)

Al no ser una exposición a heladas, no requiere de aditivos pues no necesita cumplir el mínimo del contenido de aire recogido en el Código.

3.1. ENSAYOS DE HOMOGENEIDAD.

Cuando el coordinador autonómico ha aportado los resultados de estos ensayos, se reflejan más abajo.

CENTRAL 17 HA-30/F/20/XC4		1ª MUESTRA ¼ descarga	2ª MUESTRA ¾ descarga	Diferencias	Tolerancias Código (Tabla 51.2.4)		
Grupo A	1	Consistencia Si el asiento medio es ≤ a 9 cm Si el asiento es > 9 cm		12 FLUIDA	11	1,00	3 cm. 4 cm.
	2	Resistencia a 7 días a compresión (% respecto a la media) en N/mm²		34,9	36,0	3,10	7,5%
Grupo B	3	Densidad del hormigón en kg/m3		2436	2421	15	16 kg/m3
	4	Contenido de aire (% respecto al volumen de hormigón)					1%
	5	Contenido de árido grueso (% respecto al peso de la muestra tomada)		2,00%	2,40%	0,40%	6%
	6	Módulo granulométrico del árido				0,00	0,5

(Deben obtenerse resultados satisfactorios en los dos ensayos del grupo A y en al menos dos de los cuatro del grupo B)

Podemos decir que aplicando los límites de consistencia definidos en la tabla 33.5 del mismo número de artículo del Código Estructural, se observa que la **consistencia del hormigón fabricado ha sido fluida**. Cumpliendo con el protocolo que se pedía fluida.

Tabla 33.5 del Código Consistencia definida por su tipo

TIPO DE CONSISTENCIA	Tolerancias Tabla 57.5.2.2	Asentamiento en mm
Seca		0-20
Plástica		30-40
Blanda	±10	50-90
Fluida		100-150 (recomendada en edificación)
Líquida		160-210

En este ejercicio, cobra especial importancia conocer la consistencia del hormigón, y por tanto, el valor de asentamiento de la amasada, puesto que el ensayo de contenido de aire ocluido no es aplicable en hormigones con asentamientos inferiores a 10 mm medidos conforme a la norma EN 12350-2, tal y como queda recogido en el apartado 1 de la norma UNE EN 12350-7:2020.

CENTRAL 17: El que en esta central haya sido fluida, significa que será analizado el ensayo de contenido de aire.

4. LABORATORIOS DE ENSAYO PARTICIPANTES EN EL EILA22 HORMIGONES

En este ejercicio de hormigones, han participado un total 17 Comunidades Autónomas, 19 centrales de fabricación de hormigón y 214 laboratorios de ensayo. En la siguiente tabla se muestra el número exacto de laboratorios por Comunidad Autónoma.

Tabla 4.1. Laboratorios declarados participantes, por Comunidad Autónoma.

Comunidad Autónoma	Nº de Laboratorios Participantes
Andalucía	36
Aragón	09
Asturias	06
Cantabria	06
Castilla- La Mancha	09
Castilla- León	14
Cataluña	26
Comunidad de Madrid	21
Comunidad de Valencia	15
Extremadura	04
Galicia	10
Islas Baleares	10
Islas Canarias	11
La Rioja	04
Murcia	13
Navarra	09
País Vasco	11

En la realización de los ensayos hay laboratorios que no tienen declaración responsable, pero son laboratorios certificadores o de centrales, cuyos resultados se han estudiado junto con el resto de los laboratorios. En la siguiente tabla se indica el número de estos laboratorios de central y la Comunidad Autónoma en la que participan.

Tabla 4.2. Laboratorios participantes sin declaración responsable

Comunidad Autónoma	Nº de Laboratorios	Comunidad Autónoma	Nº de Laboratorios
Asturias	02	Valencia	02
Cataluña	03	Navarra	01
Castilla y León	01	Murcia	02
Islas Baleares	01	Madrid	02
Cantabria	02	País Vasco	01

5. ANÁLISIS DE LOS RESULTADOS APORTADOS

5.1. ESTUDIO PRELIMINAR

El primer paso es un Estudio preliminar (**pre-estadístico**) de todos los datos aportados por los laboratorios participantes, volcados de las fichas de resultados, y elaboradas ex profeso para cada ensayo.

En este punto, se marcan aquellos **VALORES SOSPECHOSOS** que puedan explicarse como un “error técnico humano” y se filtran los **VALORES CON DESVIACIONES** que, en general, son por la incorrecta ejecución del procedimiento de ensayo de la norma o del protocolo.

Primero, se investiga si el resultado se ha debido a un error de transcripción, o por no fijarse en la expresión de las unidades que se estaba pidiendo o por situar el valor en la celda equivocada. Si es así, el resultado se considera *sospechoso*, se expresa correctamente en el análisis estadístico, y se señala en el apartado de Observaciones de este.

Seguidamente, en caso de existir, se aplicará de forma generalizada la fórmula de verificación del **criterio de validación** que la propia norma de ensayo establezca. Si no cumple la validación, el resultado será **DESCARTADO DEL ANÁLISIS ESTADÍSTICO** y se sombreadá en rojo (sea el caso, por ejemplo, del recorrido relativo según el Código Estructural para el ensayo de resistencia a compresión). Otros datos, como la diferencia de pesos, serán señalados si se evidencian diferencias con el promedio del resto de laboratorios que han participado en la misma central y, o bien, no aporta el valor de la incertidumbre del ensayo. Serán distinguidos como *valores con desviaciones* en el procedimiento de ensayo, pero no serán descartados en este ejercicio. Dentro de cada ensayo, en el siguiente título de este informe, se indican aquellos datos que se han estudiado y en caso de ser desviaciones excluyentes, si está justificado o no ser descartado en el análisis estadístico.

5.2. ANÁLISIS ESTADÍSTICO.

Una vez que los datos se han revisado, se realiza el Análisis estadístico, donde no pasan aquellas mediciones cuyos datos sean los “*descartados con desviaciones excluyentes*” y se han corregido los “sospesos”. De este análisis conocemos:

- El número mínimo de laboratorios participantes que se aceptan en el EILA-HORMIGONES debe ser $p \geq 3$. Bien es cierto que en la norma UNE 82009-1:1999 en su Artículo 6.3.4 se recoge que, estas estimaciones de las desviaciones de repetibilidad y de reproducibilidad podrían diferir de forma

sustancial de sus valores verdaderos si sólo toman parte del contraste un pequeño número de laboratorios ($p=5$). Lo recomendable es un valor de p entre 8 y 15.

- El número mínimo de réplicas en el interior de cada laboratorio para la misma muestra debe ser $n \geq 2$. Tal y como recoge el artículo 33.2 del Código Estructural, donde dice que: “A los efectos de este Código, cualquier característica de calidad medible de una amasada, vendrá expresada por el valor medio de un número de determinaciones (igual o superior a dos) de la característica de calidad en cuestión, realizadas sobre partes o porciones de la amasada.”

ENSAYOS	CENTRAL 17	
Asentamiento	$p= 16$	$n=2$
Resistencia a compresión 28 días: cubicas	$p= 9$	$n=3$
Resistencia a compresión 28 días: cilíndricas	$p= 16$	$n=3$
Contenido de aire	$p=5$	$n=2$

Si los datos cumplen con estos valores mínimos para “ p ” y “ n ”, se realiza el Análisis estadístico en base a las normas UNE 82009-2 y 82009-6 (equivalentes a las normas ISO 5725-2 e ISO 5725-6, respectivamente), referentes al *Método básico de la repetibilidad y reproducibilidad de un método de medición normalizado*. Esto significa que se realizan las siguientes aproximaciones:

- **Técnica gráfica de consistencia**, utilizando dos estadísticos determinados: interlaboratorios (h) e intralaboratorios (k) **de Mandel**.
- **Ensayos de detección de resultados numéricos aberrantes**: ensayos de variabilidad que se aplican solo en aquellos resultados donde el ensayo Mandel haya conducido a la sospecha:
 - **Ensayo de Cochran (C)**: verifica el mayor valor de un conjunto de desviaciones típicas, siendo ello un test unilateral de valores aberrantes y
 - **Ensayo de Grubbs (G)**: verifica la desviación estándar de todas las medias, eliminando de todo el rango de distribución de valores la/s media/s más alta/s y más baja/s, según si es el Simple Grubbs o el Doble Grubbs.

El valor será rechazado y dejará de ser analizado cuando sea aberrante/ anómalo tanto en las técnicas gráficas de consistencia como en los ensayos de detección de resultados numéricos. Para identificar si los resultados son anómalos y/o aberrantes, estos métodos comparan el valor estadístico resultante de h , k , C y G obtenido en el Análisis estadístico de los resultados aportados por los laboratorios, con los indicadores estadísticos y valores críticos recogidos en las Tablas 4, 5, 6 y 7 de las normas antes citadas para una (p) y una (n) conocidas, respectivamente.

5.3. VALOR ASIGNADO

Una vez descartados los resultados rechazados en el análisis estadístico (anómalos y aberrantes), el valor asignado se obtiene del promedio de los datos no descartados ni anómalos ni aberrantes.

5.4. DATOS DE PRECISIÓN

Una vez descartados los valores rechazados, se determina la repetibilidad y reproducibilidad del ensayo por central, para conocer las dispersiones de los resultados, **en base al promedio de las varianzas** o también conocido como METODO ANOVA (*siglas de analisis of variance*) recogido en la norma ISO 17025. Para ello, se parte de la desviación típica de repetibilidad Υ_r (%), a partir de las determinaciones individuales del laboratorio, y se calcula el límite de repetibilidad. Y la desviación típica intralaboratorios Υ_L (%), a partir de la diferencia entre el valor medio del laboratorio con la media de todo el grupo de distribución de la central, descartados los valores anómalos/ aberrantes, expresadas como un porcentaje de la media de las resistencias o profundidades, según el ensayo, de las tres probetas.

Por tanto, la repetibilidad de los resultados significa que las mediciones sucesivas para un mismo ensayo y muestra, se efectúan en las mismas condiciones dentro de un periodo de tiempo corto: mismo laborante, mismo laboratorio (condiciones ambientales) y mismo equipo de medición utilizado. Sin embargo, la reproducibilidad de los ensayos es, teniendo en cuenta que las mediciones son para un mismo ensayo y muestra dentro de un periodo de tiempo corto, cambiando alguna de las condiciones de medición: el laborante, el laboratorio (las condiciones de uso (p.ej. procedimientos)) y/o el equipo de medición. En resumen, la primera hace referencia a la variabilidad entre medidas en el mismo laboratorio y la segunda debida al cambio de laboratorio.

- Si R (%) > r (%), las posibles causas pueden ser entre otras: el operador necesita más formación y/o mejor entrenamiento en cómo utilizar y cómo leer el instrumento, o no se han mantenido las condiciones de reproducibilidad (ambientales y/o de montaje del equipo).
- Si $R=r$, debe considerarse generalmente indicador de una varianza interlaboratorios pequeña (o de valores negativos), o incluso nula. Es el caso en que la varianza se estima cero, los errores sistemáticos de todos los laboratorios serían iguales- necesariamente nulos- y todos los resultados de ensayo serían intercambiables. Por esta última circunstancia, podría estimarse como si todos los ensayos hubieran sido realizados por un único laboratorio en condiciones de repetibilidad. (Fuente de "NUEVAS ESPECIFICACIONES DE HORMIGON Y SU RESISTENCIA" de JUAN CARLOS LOPEZ AGÜI)

ENSAYO DE RESISTENCIA A COMPRESIÓN A 28 DÍAS, según norma UNE-EN 12390-3:2003.

Las probetas han sido fabricadas según UNE-EN 12390-2:2009 y UNE-EN 12390-2:2009/1M:2015. Ensayos de hormigón endurecido. Parte 2. Fabricación y curado de probetas para ensayos de resistencia, y apartado 57.3.2 del Código Estructural. (En el Anexo I del protocolo específico se fijan los criterios de fabricación y conservación de las probetas en las instalaciones de la central).

El ensayo de “Resistencia a compresión a 28 días” ha sido realizado según UNE-EN 12390-3:2009 y UNE-EN 12390-3:2009/AC:2011. Ensayos de hormigón endurecido. Parte 3. Determinación de resistencia a compresión de probetas, y apartado 57.3.2 del Código Estructural en lo referente al recorrido relativo entre las tres probetas a ensayar.

Como en años anteriores, las resistencias a compresión con moldes cúbicos no se han modificado con el objeto de comparar el factor de conversión resultante con el recogido en el apartado 57.3.2 del Código Estructural y que se detallan a continuación:

Tabla 57.3.2. Coeficiente de conversión: $\lambda_{cil, cub15}$.

Resistencia probeta cúbica (f_c ; N/mm ²)	$\lambda_{cil, cub15}$
$f_c < 60$	0,90
$60 \leq f_c < 80$	0,95
$f_c \geq 80$	1,00

$$f_c = \lambda_{cil, cub15} * f_{c, cúbica}$$

Tipo de cemento	A/C (Maxim. 0,50)	Contenido cemento (Mínimo 325 kg/m ³)	Resistencia media CIL (N/mm ²)	CONVERSION	Resistencia media CUB (N/mm ²)
CEMII 42,5 R BM LAFAGE	0,44	324,00	34,5	0,877	39,4
CEM II/AL 42,5 R	0,49	329,00	43,8	0,974	45,0
CEM II AL 42,5 R	0,48	329,00	26,3	0,947	27,8
II/B-M (S-L) 42,5 N	0,50	328,00	35,3	0,907	38,9
LEMONA CEM II / A-L 42,5 R	0,44	364,00	34,6	0,893	38,7
CEM IV/ A(V) 42,5 R/SR	0,45	371,00	29,9	0,940	31,8
II/A-L/42,5R	0,43	323,00	28,2	0,715	39,4
CEM II A-L 42,5R	0,48	335,00	38,0	0,876	43,4
CEM II/A-L42,5R	0,43	324,00	46,0	0,929	49,6
CEM II / B-L 32,5 N	0,56	300,00	31,7	0,907	34,9
CEM V/A (S-V) 32,5 N	0,50	325,00	38,4	0,947	40,5
CEMIV/A(P) 42,5R	0,48	338,00	31,3	0,915	34,2
II/B-S 42,5 R/SRC	0,44	306,00	37,9	0,957	39,6
CEM II/A-L 42,5 R	0,50	341,00	29,0	0,912	31,8
CEM II A-LL 42,5 SR	0,52	355,00	42,1	0,807	52,2
II/A-L 42,5 R	0,23	329,00	36,1	0,883	40,9
CEM II / A-L 42,5R	0,47	360,00	39,8	0,860	46,2
CEM II/A-M(P-L) 42,5 R	0,50	330,00	29,8	0,959	31,0
CEMII/A(P) 42,5R	0,47	348,00	39,3	0,854	46,0

De los 214 participantes que han presentado resultados con probetas cilíndricas, 198 han fabricado también probetas cúbicas. El coeficiente para f_c probeta cúbica < 60 N/mm² obtenido como promedio ha sido 0,894.

MODO DE CONSERVACIÓN Y TRATAMIENTO PREVIO A LA ROTURA en este ejercicio a nivel nacional:

- el método de conservación predominante es el de **cámara húmeda (o curado**, como se recoge en la Ficha de resultados) con un **84%**, como ya sucedía en anteriores ejercicios.
- en cuanto al tratamiento previo a la rotura:
 - en probetas cúbicas: el 70,9% **no recibe ningún tratamiento previo**, y un 23,6%, pule.
 - en probetas cilíndricas: como sucedía en ejercicios EILA anteriores, aunque se reparte **de manera similar entre el pulido y refrentado**; sigue aumentando sensiblemente el pulido con un 54% frente a un 46% del refrentado.

ESTUDIO PRELIMINAR (ANÁLISIS PRE-ESTADÍSTICO)

VALORES NO DESCARTADOS (“SOSPECHOSOS”)

- **EXPRESIÓN DE LOS RESULTADOS.** El resultado de las tres determinaciones de la resistencia a compresión a 28 días se expresará en N/mm², y conforme la Norma UNE EN 12390-3:2009 vigente, con una aproximación de 0,1 N/mm². Por tanto, el resultado sospechoso es aquel que no se expresa conforme lo expuesto anteriormente. Detectado, se reemplaza por el valor correcto en el análisis estadístico, y se deja señalado en observaciones de este.

VALORES NO DESCARTADOS CON DESVIACIONES AL PROTOCOLO-NORMA O RESPECTO DEL GRUPO:

- **DIFERENCIAS DE PESOS:** Se han analizado los diferentes datos de los **pesos de las probetas**, a medida que iban tratándose con agua en el curado. Se han sombreado en “amarillo” aquellos que no han aportado el dato o su resultado parece una transcripción errónea. Sin embargo, cuando la probeta ha perdido peso tras el curado o balsa, se ha sombreado en “morado” por considerar que hay evidencias de una posible No Conformidad y se recomienda que el laboratorio observe los registros y estado de su cámara húmeda.
- **CALCULO DE LA INCERTIDUMBRE DEL ENSAYO:** La norma UNE EN ISO 17025:2017 establece que los laboratorios deben evaluar la incertidumbre de medición e identificar su contribución en sus resultados de ensayo (apartado 7.6 de la citada norma). Pudiendo haber sido el 100%, de los 214 laboratorios participantes, han presentado el dato 82%, como en el EILA 21, siendo más que en el EILA20, pero menos que en el EILA 19 (85,30%). Se han sombreado en “amarillo” los que no lo han aportado en la ficha.

VALORES DESCARTADOS (SD en la Tabla 6.1): DESVIACIONES EXCLUYENTES.

- **RECORRIDO RELATIVO.** En el artículo 57.3.2 del Código Estructural se dice que para considerar los valores de resistencia del hormigón, **el recorrido relativo** de un grupo de tres probetas obtenido mediante la diferencia entre el mayor resultado y el menor, dividida por el valor medio de las tres, tomadas de la misma amasada, no podrá exceder el 20 %. Los que no lo calculan correctamente se somborean en amarillo y son corregidos; y, aquellos que superan este límite, da lugar a una No conformidad en la ejecución del ensayo, y son descartados del Análisis estadístico. Se han sombreado en “rosa”.

Aclaración a la pregunta de si “la rotura no ha sido satisfactoria” en la Ficha de resultados:

En la Ficha de resultados, en el apartado del ensayo de Resistencia a compresión, tanto en cubicas como cilíndricas, se realizaba esta pregunta: ¿la rotura no ha sido satisfactoria?

Analizadas todas las respuestas de los laboratorios, viendo que en torno al 50% indica que SI y el otro 50% que NO, se llega a la conclusión de que la forma de preguntar si la rotura ha sido satisfactoria ha llevado a error, porque como observaba un laboratorio participante, la respuesta es una doble negación: LAS ROTURAS "NO" SON "NO SATISFACTORIAS" = LAS ROTURAS "SI" SON "SATISFACTORIAS", y ha confundido. Por consiguiente, no será evaluada la respuesta y se cambiará su redacción en futuros ejercicios.

Según el apartado 6.3 Valoración del tipo de rotura de la norma UNE EN 12390-3:2001, se recuerda que:

“Las roturas no satisfactorias pueden ser causadas por atención insuficiente a los procedimientos de ensayo, especialmente al posicionamiento de la probeta o algún fallo de la máquina de ensayo. Para las probetas cilíndricas, la rotura del refrentado antes de la rotura del hormigón es una rotura no satisfactoria.”

a. ESTUDIO PRELIMINAR RESULTADOS ASENTAMIENTO

i. Resultados aportados de las dos determinaciones por código y Central. HA-30/F/20/XC4

COD. LAB.	ALTURA CONO 1 (mm)	ALTURA CONO 2 (mm)	PROMEDIO CONO (mm)	INCERTIDUMBRE	TEMPERATURA HORMIGON (°C)	TEMPERATURA AMBIENTE (°C)	HUMEDAD RELATIVA (%)
C17	CONSISTENCIA FLUIDA				Dif. temperaturas en toma		
015	120	130	125	10	28,1	22,6	58,0
050	150	150	15		28,0		
071	110	110	110		28,0	24,5	56,0
094	130	135	133	5	28,0	26,0	54,7
099	120	120	120	±10	28,0	20,0	
104	130	130	13	0	19,0	21,0	69,0
111	150	150	150	10	30,2	24,0	55,0
132	110	110	110	0,5	28,0	26,7	0,6
239	150	140	145	10	26,7	24,5	54,0
241	140	140	14	0	28,0	25,0	55,0
247	14	140	14	0,6	29,0	23,0	55,0
250	100	100	10	1	27,0	24,0	-
253	120	120	120	10	28,3	25,1	49,0
254	120	120	120	-	28,3	24,6	65,9
255	80	80	80	1 mm	28,0	22,0	45,0
261	120	120	120	10	27,9	24,5	

- Dato destacado por su posible influencia en el resultado (*Diferencias de temperatura anotadas en los laboratorios que deberían aclararse*)
- Valores expresados en unidades incorrectas, que se corrigen

ii. Gráficas de las determinaciones individuales de los laboratorios con la media de la Central (con todo el grupo de valores, antes de descartar)

Media Central 124 mm	Desviación 18,93 mm	Coef. Variación 15 %
----------------------	---------------------	----------------------

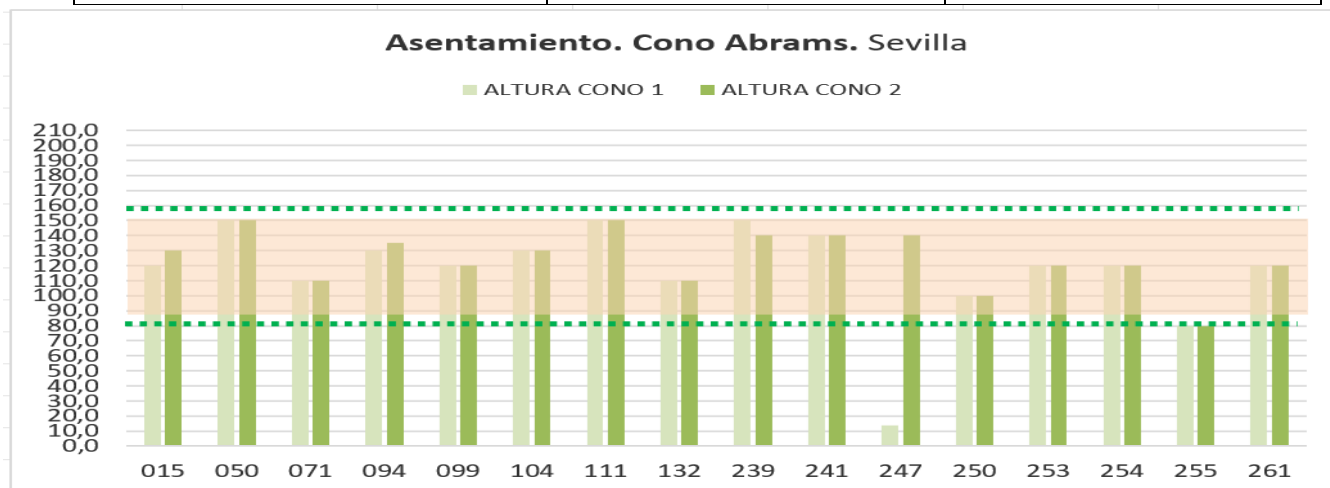

b. ESTUDIO PRELIMINAR RESULTADOS RESISTENCIA A COMPRESIÓN A 28 DÍAS: PROBETAS CILÍNDRICAS

i. Resultados aportados de las tres determinaciones por código y Central. HA-30/F/20/XC4

COD. LAB.	METODO CONSERVACION	MATERIAL DEL MOLDE	DIFERENCIAS DE PESOS TRAS CONSERVACION			RESISTENCIA A COMPRESION			¿ROTURA NO SATISFACTORIA? PROBETA 01	RESISTENCIA COMPRESION MEDIA (N/mm ²)	RECORRIDO 28 DIAS (%)	RECORRIDO 28 DIAS calculado (≤20%)	INCERTIDUMBRE
			PROBETA 01	PROBETA 02	PROBETA 03	PROBETA 01	PROBETA 02	PROBETA 03					
			(g)	(g)	(g)	(N/mm ²)	(N/mm ²)	(N/mm ²)					
C17													
015	C. Húmeda	Metálico	17,00	12,00	5,00	40,8	40,8	42,3	SI	41,3	3,6	3,73%	2,4
050	C. Húmeda	Metálico	43,00	36,00	43,00	41,7	41,6	42,4	NO	41,9	0,5	1,91%	
071	C. Húmeda	Metálico	41,00	25,80	34,10	25,2	24,5	24,9	SI	24,9	0,0	2,93%	
094	Balsa	Metálico	86,00	75,00	77,00	43,0	46,0	34,0	SI	41,0	29,2	29,27%	0,53
099	C. Húmeda	Metálico	189,00	211,00	186,00	48,0	47,5	46,9	NO	47,5	1,0	2,32%	±0,5
104	C. Húmeda	Metálico	0,13	0,27	0,50	32,7	32,6	32,5	NO	32,6		0,61%	0,1
111	C. Húmeda	Metálico	-43,00	-46,00	-69,00	40,8	41,9	41,2	NO	41,3	2,4	2,57%	0,3
132	C. Húmeda	Metálico	-122,00	-168,00	-105,00	41,1	41,2	39,6	SI	40,6	2,0	3,94%	0,5
239	C. Húmeda	Metálico	8,00	5,00	7,00	37,9	39,2	38,6	SI	38,6	3,4	3,37%	0,67
241	C. Húmeda	Metálico				41,5	43,2	43,0	SI	42,5	4,0	3,95%	0,65
247	C. Húmeda	Metálico	18,00	12,00	14,00	33,1	34,6	33,1	NO	33,6	1,0	4,46%	1
250	C. Húmeda	Metálico	147,00	151,00	158,00	31,4	30,0	25,1	SI	28,8	6,3	21,85%	1
253	C. Húmeda	Metálico	40,00	37,00	39,00	44,0	46,2	45,3	NO	45,5	5,0	4,87%	1,8
254	C. Húmeda	Metálico	3.083,00	82,00	80,00	43,5	45,7	44,9	NO	44,7	4,9	4,92%	-
255	C. Húmeda	Metálico				40,2	38,9	39,5	SI	39,5	1,3	3,29%	0,1
261	C. Húmeda	Metálico	42,00	6,20	11,10	42,5	42,6	42,2	NO	42,4	0,9	0,94%	1,7

- Desviación excluyente: artículo 57.3.2 del Código Estructural **el recorrido relativo** de un grupo de tres probetas por ≤20%. No se analizan estadísticamente.
- Dato destacado por su posible influencia en el resultado (p.ej: Que pierda peso al salir de 28 días de curado)
- Valores no aportados solicitados en el Protocolo.
Con la UNE EN ISO 17025:2017, el valor de incertidumbre es obligatorio

ii. Gráficas de las determinaciones individuales de los laboratorios con la media de la Central (*con todo el grupo de valores, antes de descartar*)

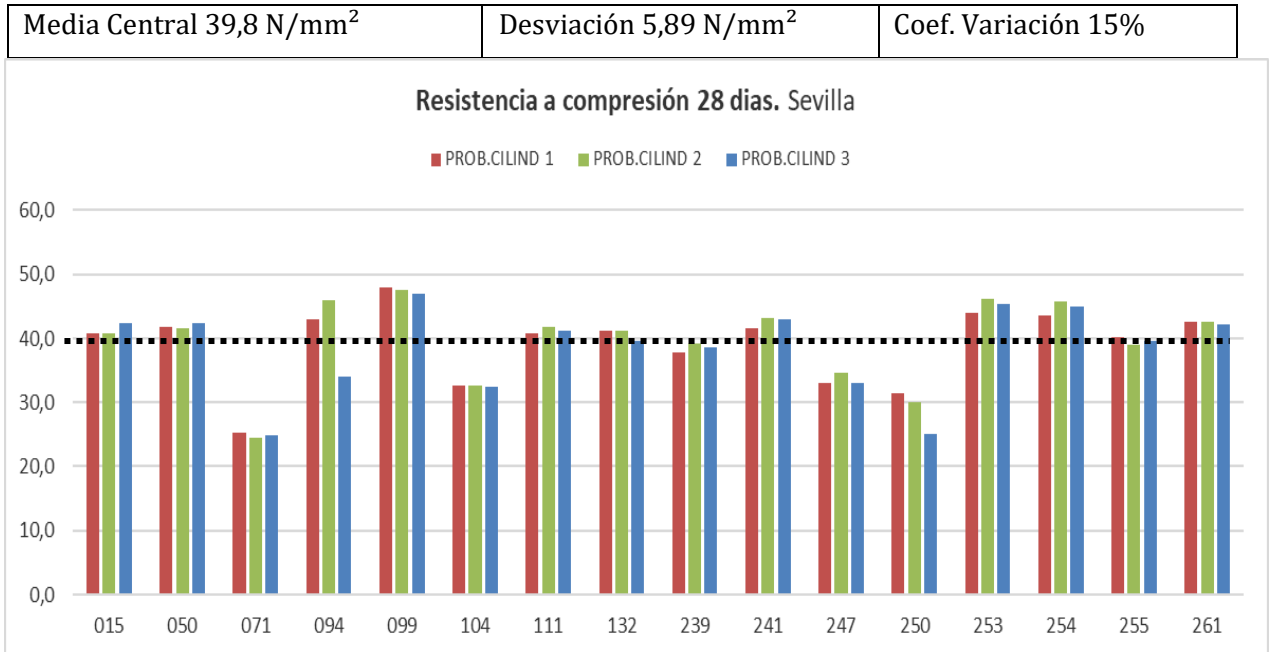

c. ESTUDIO PRELIMINAR RESULTADOS RESISTENCIA A COMPRESIÓN A 28 DÍAS: PROBETAS CÚBICAS

i. Resultados aportados de las tres determinaciones por código y Central. HA-30/F/20/XC4

COD. LAB.	METODO CONSERVACION	MATERIAL DEL MOLDE	DIFERENCIAS DE PESOS TRAS CONSERVACION			RESISTENCIA A COMPRESION			¿ROTURA NO SATISFACTORIA?	RESISTENCIA COMPRE. MEDIA	RECORRIDO 28 DIAS	RECORRIDO 28 DIAS calculado	INCERTIDUMBRE	
			PROBETA 01	PROBETA 02	PROBETA 03	PROB.CUBICA 1	PROB.CUBICA 2	PROB.CUBICA 3						PROBETA 01
			(g)	(g)	(g)	(N/mm ²)	(N/mm ²)	(N/mm ²)						(SI/NO)
C17														
050	C. Húmeda	Metálico	12,00	31,00	63,00	44,4	44,7	45,1	NO	41,4	0,3	1,68%		
094	Balsa	Plástico	47,00	36,00	41,00	44,0	43,0	40,0	SI	42,3	9,5	9,45%	0,46	
099	C. Húmeda	Plástico	189,00	187,00	199,00	48,1	50,2	51,8	NO	50,0	0,0	7,46%	±0,5	
111	C. Húmeda	Metálico	40,00	45,00	46,00	46,6	46,8	46,0	NO	46,5	1,7	1,72%	0,4	
241	C. Húmeda	Plástico				47,5	49,1	51,4	SI	49,3	7,9	7,87%	1,4	
247	C. Húmeda	Metálico	6,00	7,00	6,00	37,5	38,4	37,1	NO	37,6	0,8	3,45%	1	
253	C. Húmeda	Metálico	31,00	27,00	23,00	53,7	53,3	54,9	NO	54,0	3,0	3,00%	2,2	
254	C. Húmeda	Metálico	48,00	50,00	45,00	45,9	44,8	44,7	NO	45,1	2,6	2,66%	-	
261	C. Húmeda	Metálico	17,30	19,60	17,60	50,2	50,6	49,1	NO	50,0	3,0	3,00%	1,8	

 Dato destacado por su posible influencia en el resultado (p.ej: Que pierda peso al salir de 28 días de curado o recorrido relativo alto(mismo código que en cilíndricas))

 Valores no aportados solicitados en el Protocolo.
Con la UNE EN ISO 17025:2017, el valor de incertidumbre es obligatorio

Hay laboratorios que observan que: "En el apartado de Rotura no Satisfactoria, la pregunta puede dar a confusión; entiendo que, indicando "NO", la rotura es Satisfactoria" Se toma nota para subsanar en futuro ejercicio.

ii. Gráficas de las determinaciones individuales de los laboratorios con la media de la Central (con todo el grupo de valores, antes de descartar)

Media Central 46,6 N/mm ²	Desviación 4,86 N/mm ²	Coef. Variación 10 %
--------------------------------------	-----------------------------------	----------------------

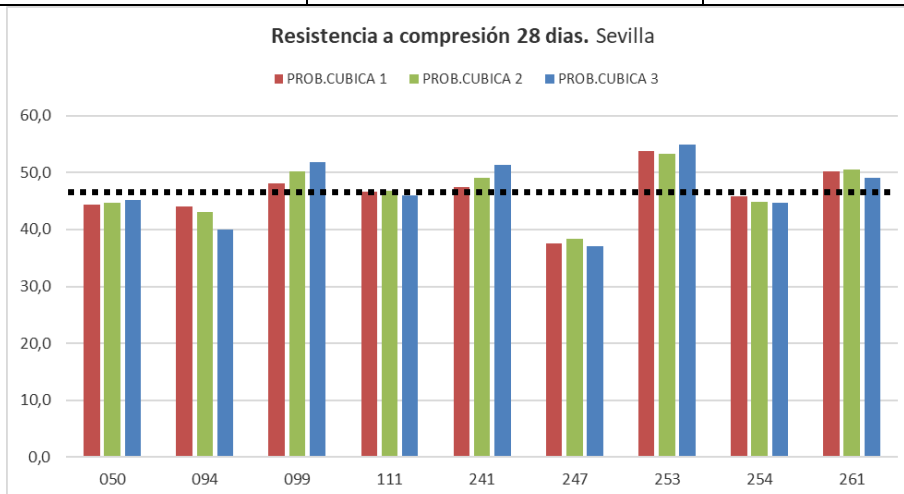

d. ESTUDIO PRELIMINAR RESULTADOS CONTENIDO DE AIRE

i. Resultados aportados de los dos ensayos por código y Central. HA-30/F/20/XC4

COD. LAB.	EJECUCIÓN DEL ENSAYO 01			EJECUCIÓN DEL ENSAYO 02		
	C. AIRE MUESTRA 1	AIRE HORMIGÓN	¿CUMPLE?	C. AIRE MUESTRA 2	AIRE HORMIGÓN	¿CUMPLE?
	(%)	(%)		(%)	(%)	
C17						
050	2,40	2,4		2,40	2,4	
132	2	2,0	SI	2,00	2,0	SI
239	2,80	2,8	SI	3,00	3,0	SI
241	2,10	2,1	NO	2,10	2,1	NO
247	-	2,7	SI	-	2,6	SI
253	2,10	2,1	NO	2,40	2,4	NO

Al ser un ambiente no expuesto a heladas no debe cumplir el 4,5% de contenido de aire en el hormigón fabricado. (art. 43.3.3. del Código)

No aporta dos resultados de ensayo

CH₂O Utiliza equipo de columna de agua

CMan Utiliza manómetro

ii. Gráficas de las determinaciones individuales de los laboratorios con la media de la Central (con todo el grupo de valores, antes de descartar)

Media Central 2,4%	Desviación 0,34 %	Coef. Variación 14%
--------------------	-------------------	---------------------

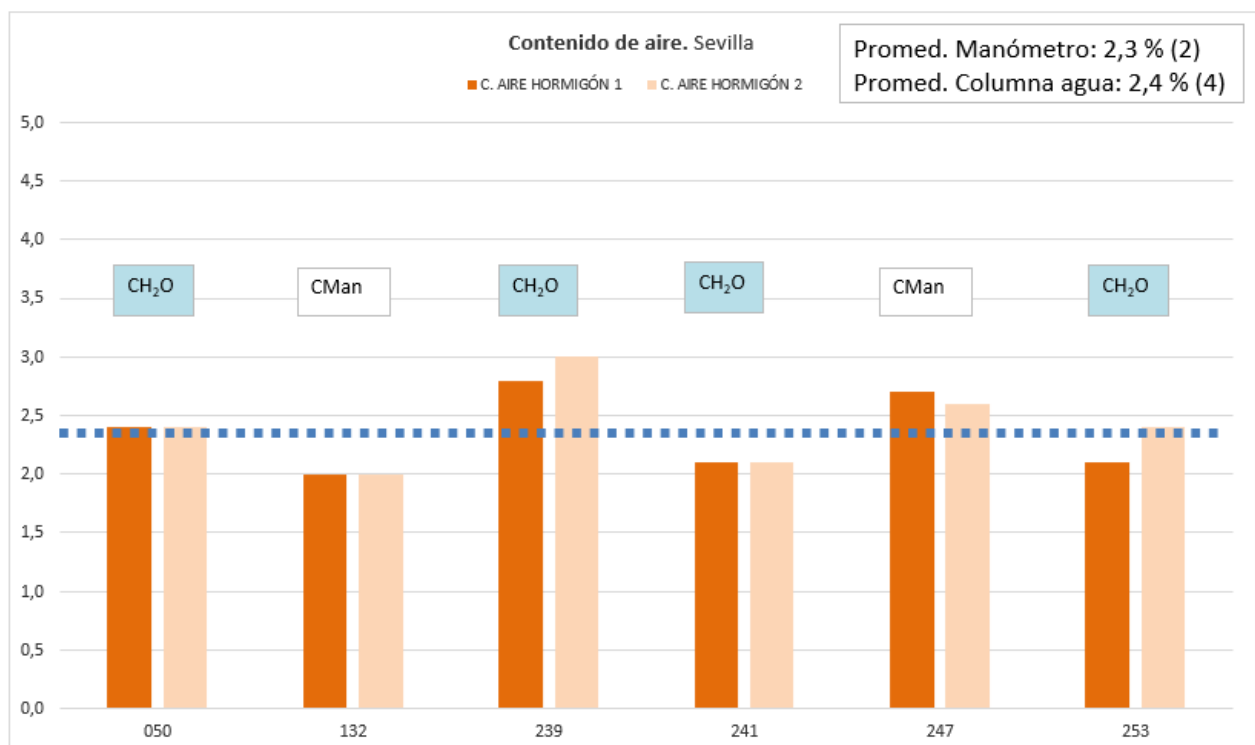

e. CALIBRACIONES DE LOS EQUIPOS

En base a la norma **UNE EN ISO IEC 17025:2017**, en su apartado 6.4.1, se revisa el equipamiento del laboratorio, incluido, pero sin limitarse a: instrumentos de medición, software, patrones de medición, materiales de referencia, datos de referencia, reactivos, consumibles o aparatos auxiliares., **y asuman la obligatoriedad de evaluar la incertidumbre de medición de los resultados (Apartado 7.6 de la citada norma) de los ensayos que realizan.**

Por tanto, la **fecha de calibración** de los siguientes equipos se ha comprobado, de conformidad con el apartado 6.4.8 de la citada norma UNE EN ISO sobre Equipamiento (*los que no aportan el dato o no está vigente, se somborean en "morado" en las tablas siguientes*):

- de las **máquinas de ensayo a compresión** que superen los dos años reglamentarios que establece la norma UNE EN 12390-4 o no la indiquen, se obliga a que aclare cómo asegura que está calibrada y/o verificada;

C17: todos aportan fecha de calibración y está vigente en la toma de hormigón.

- del **pie de rey** como equipo de medición (ver apartado 6.4.6 de la citada norma UNE EN ISO IEC 17025), considerando que el uso del flexómetro No es técnicamente admisible para un laboratorio de ensayos para el control de calidad de la edificación. Debe ser utilizado un instrumento de medición preciso y exacto, como es el pie de rey **calibrado**, al menos, cada **dos años**; Se somborean en morado aquellos equipos que no lo cumplen y en amarillo aquellos cuyo modelo indicado está incompleto o es erróneo.

Se recomienda a los coordinadores autonómicos solicitar la ficha del equipo dentro del Manual de calidad del laboratorio:

Cód. Lab.	CATEGORIA	TIPO	MARCA	MODELO	Fecha VERIFICACION	CENTRAL 17
						Fecha CALIBRACION
015	Pie de rey	Digital	Mitutoyo	CD-15CP		17.05.2022
050	Pie de rey		LIMIT	A500	18.06.2022	18.01.2022
071	Pie de rey	DIGITAL	CALIPER			
099	Pie de rey	acero inox	ratio	150 mm	08.02.2022	08.02.2022
104	Pie de rey	SG-004	POWER FIX	IAN 94500	24.09.2021	
111	Pie de rey	DIGITAL	ACHA	17-1064	-	22.10.2021
239	Pie de rey		METRICA	17030002		02.11.2021
241	Pie de rey	Longitud	Multitoyo	500-205-30	-	03.01.2022

Cód. Lab.	CATEGORIA	TIPO	MARCA	MODELO	CENTRAL 17	
					Fecha VERIFICACION	Fecha CALIBRACION
247	Pie de rey	DIGITAL 300mm	RUBENJUVE	BRD1101	18.03.2022	20.04.2022
253	Pie de rey	Calibra	Digimat	PCE600		14.07.2021
254	Pie de rey	0-400mm	ACHA	-	03.01.2022	-
261	Pie de rey	DIGITAL	NOVATOOLS		23.03.2022	

Se somborean en morado aquellos equipos que no cumplen pie de rey calibrado, al menos, cada dos años y en amarillo aquellos cuyo modelo indicado está incompleto o es erróneo.

- Con respecto al equipo registrador de las **condiciones termo higrotérmicas de la cámara húmeda**, tal y como se dijo en el ejercicio anterior, se ha pedido información del termómetro, higrómetro o ambos (termohigrómetro) en la ficha de resultados. Y se puede decir de los siguientes códigos que la información aportada es incompleta o no se corresponde con el equipo que las mide y/o registra:

Cód. Lab.	CATEGORIA	TIPO	MARCA	MODELO	CENTRAL 17	
					Fecha VERIFICACION	Fecha CALIBRACION
015	Termohigrómetro					
071	termohigrómetro	DIGITAL	WK	72		
094	Termohigrómetro	Digital	Flir	MR 77		SC
132	Termohigrómetro	E-MOV-0085	HIBOK	310	10.01.2022	
241	Termohigrómetro	Ambiente	Gesa	810-146	-	14.10.2019
247	Termohigrómetro	Tº y HUMEDAD	ELITEC	RC-51H	18.03.2022	20.04.2022
253	Termohigrómetro	Termohigrometro	TES	TES 1360	14.07.2021	
255	Termohigrómetro	MECÁNICA CIENTÍFICA	EUROTHERM CHESSELL	6100E	NO APLICA	10/10/2020 pendiente recibir nuevo certificado
261	Termohigrómetro	DIGITAL	EXTECH	RH300	16.09.2021	

ANÁLISIS ESTADÍSTICO Y ZSCORE DE RESULTADOS CENTRAL 17:

- . **ASENTAMIENTO: Cono Abram**
- . **RESISTENCIA A COMPRESIÓN A 28 DIAS: Probetas cilíndricas**
- . **RESISTENCIA A COMPRESIÓN A 28 DIAS: Probetas cúbicas**
- . **CONTENIDO DE AIRE**

CICE

Comité de infraestructuras para la
Calidad de la Edificación

SACE

Subcomisión Administrativa para la
Calidad de la Edificación



INFORME DE ENSAYO MATERIALES

ASENTAMIENTO. CONO ABRAMS

CICEComité de infraestructuras para la
Calidad de la Edificación**SACE**Subcomisión Administrativa para la
Calidad de la Edificación**ASENTAMIENTO. CONO ABRAMS (mm)****Introducción**

Criterios de análisis establecidos

El procedimiento llevado a cabo para analizar los resultados del ensayo "asentamiento. cono abrams", está basado en los protocolos EILA22 y las normas UNE 82009-2:1999 y UNE-EN ISO/IEC 17043:2010 y es, para cada laboratorio, el que sigue:

01. Análisis A: Estudio pre-estadístico. Antes de comenzar con los cálculos matemáticos, los datos son minuciosamente analizados para determinar si deben ser incluidos (✓) o descartados (X) en función, de si cumplen o no, con unos criterios mínimos previamente establecidos y que pueden afectar a los resultados, tales como:

01. No cumplir con el criterio de validación de la norma de ensayo, en caso de existir éste.
02. No haber realizado el ensayo conforme a la norma de estudio, sin justificar los motivos por los cuales se ha hecho.
03. No haber cumplido con las especificaciones particulares del ensayo descritas en los protocolos (pueden incluir aportar algún dato adicional no especificado en la norma).
04. No haber especificado la fecha de verificación y/o de calibración de los equipos utilizados durante el ensayo (los resultados pueden verse afectados).
05. No haber aportado, como mínimo, el resultado de dos determinaciones puesto que la desviación típica inter-laboratorio se ve afectada notablemente por ello.
06. Expresiones erróneas de los resultados que no pudieran explicarse o no tuvieran sentido.
07. No haber completado total y correctamente las hojas de ensayo, pues es posible que falte información para analizar parámetros importantes o que ayuden a explicar datos incorrectos.
08. Cualquier otra incidencia o desviación de los resultados que afecte al conjunto de los datos analizados.

02. Análisis B: Mandel, Cochran y Grubbs. Los resultados aportados por los laboratorios que hayan superado el paso anterior, se verán sometidos al análisis estadístico compuesto por los métodos de Mandel, Cochran y Grubbs. Los criterios de análisis que se han seguido para considerar los resultados como aptos (✓) o no aptos (X) por éste procedimiento son:

01. Para cada laboratorio se llevan a cabo los cálculos necesarios para determinar los estadísticos "h y k" de Mandel, "C" de Cochran y " G_{simp} y G_{dob} " de Grubbs, pudiendo salir un resultado correcto (X sobre fondo blanco), anómalo (X* sobre fondo rosa) o aberrante (X** sobre fondo morado), para todos o cada uno de ellos.
02. Un laboratorio será considerado como apto, si el binomio Mandel-Cochran y el método de Grubbs no demuestran la presencia de resultados anómalos o aberrantes en comparación con los del resto de participantes. En caso contrario, el laboratorio afectado será excluido y por ende no tenido en cuenta para someterlo al análisis Z-Score.
03. Binomio Mandel-Cochran. Si el ensayo de Mandel justifica para algún laboratorio (en cualquiera de sus estadísticos) la presencia de un valor anómalo o aberrante, antes de considerarlo como no apto se analiza el parámetro de Cochran. En caso de que éste último sea correcto, los resultados del laboratorio se considerarán aceptables. En caso contrario, el laboratorio será descartado.
04. Método de Grubbs. Si el ensayo de Grubbs Simple demuestra que los resultados de alguno de los laboratorios son aberrantes o anómalos, finaliza el análisis y el laboratorio en cuestión deberá ser excluido. En caso de que éste método no demuestre la existencia de algún valor extraño, se lleva a cabo entonces el ensayo de Grubbs Doble aplicando los mismos criterios que para el método simple.

03. Análisis C: Evaluación Z-Score. La totalidad de los laboratorios que hayan superado el "Análisis B" serán estudiados por éste método. En él, se determina si los parámetros Z-Score obtenidos para cada participante son satisfactorios (S), dudosos (D) o insatisfactorios (I), en función de que estén o no dentro de unos límites críticos establecidos.

04. Análisis D: Estudio post-estadístico. Una vez superados los tres análisis anteriores, haremos un último barrido de los datos para ver como quedan los resultados de los laboratorios implicados mediante los diagramas "Box-Plot" o de caja y bigotes antes y después de llevar a cabo los descartes.

ASENTAMIENTO. CONO ABRAMS (mm)

Análisis A. Estudio pre-estadístico

Apartado A.1. Gráficos de dispersión de valores medios

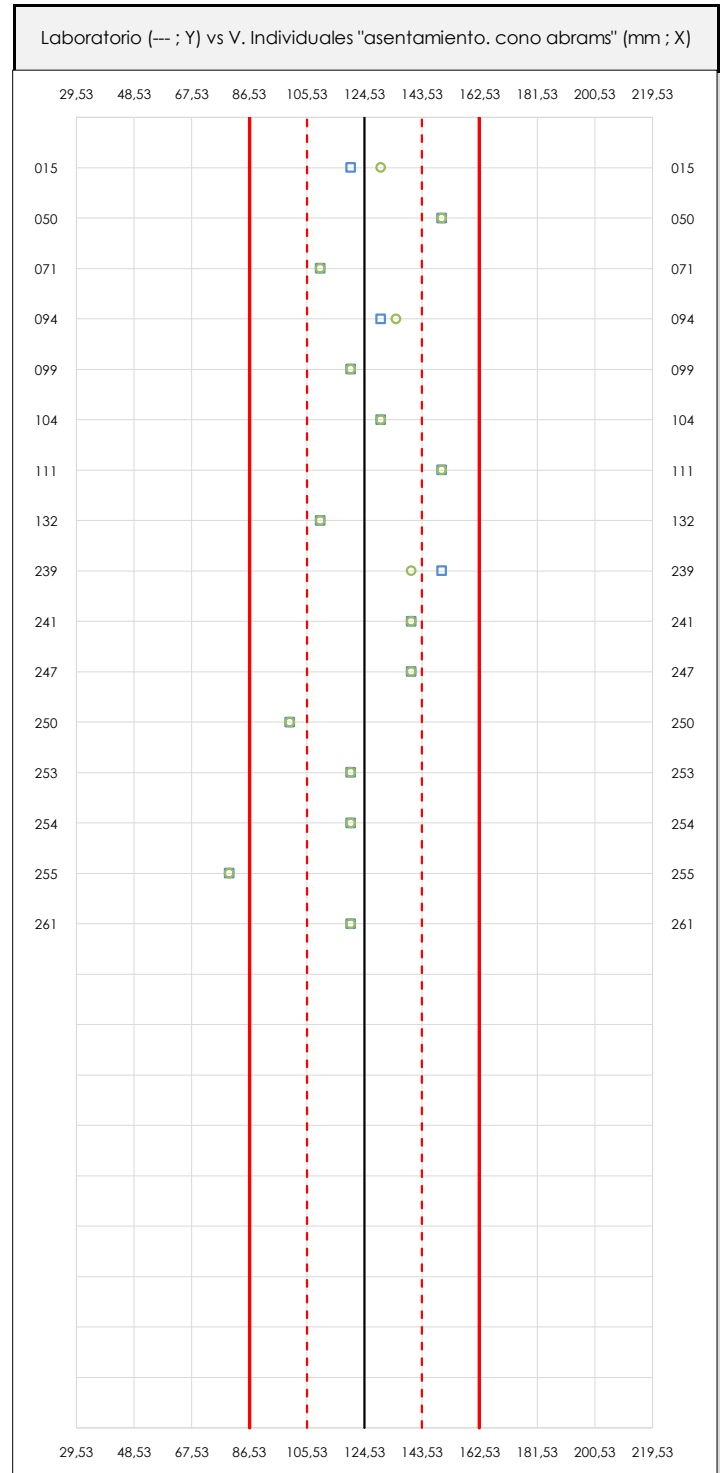
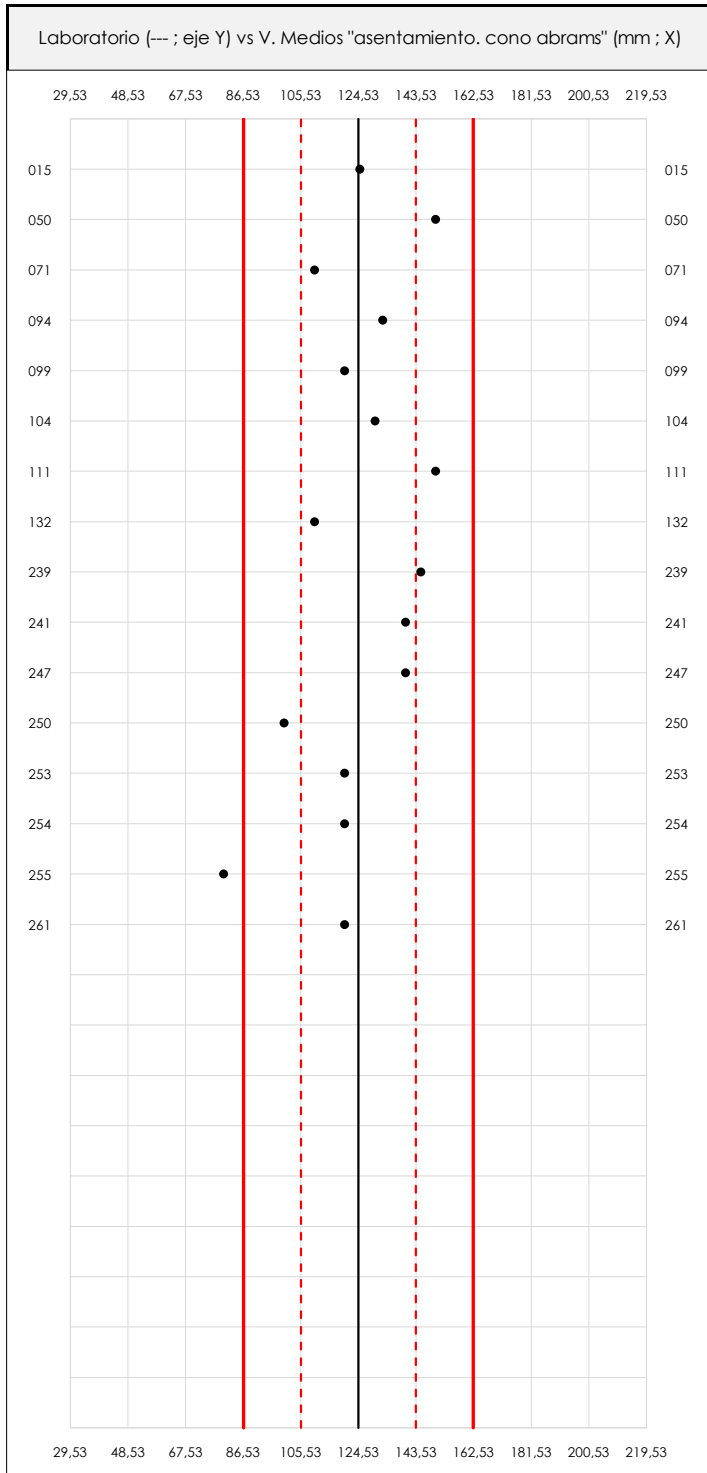

ANÁLISIS GRÁFICO DE DISPERSIÓN MEDIA E INDIVIDUAL (ANTES DE ANÁLISIS ESTADÍSTICO)

Dispersión de las medias aritméticas intra-laboratorios (gráfico izquierda) y de los valores individuales aportados por los participantes (gráfico derecha), respecto de la media aritmética inter-laboratorios (124,53 ; línea negra de trazo continuo), la media aritmética inter-laboratorios más/menos la desviación típica (143,47/105,60 ; líneas rojas de trazo punteado) y la media aritmética inter-laboratorios más/menos el doble de la desviación típica (162,40/86,66 ; líneas rojas de trazo continuo), todos ellos valores obtenidos antes de efectuar descartes estadísticos."

En el eje Y (adimensional) quedan reflejados los códigos de los laboratorios participantes y en el eje X (las unidades son las mismas que las del ensayo que se está analizando) las medias aritméticas intra-laboratorios (gráfico izquierda) representadas por puntos de color negro "•", o los resultados individuales aportados por los participantes (gráfico derecha): el primero (X_{i1}) se representa con un cuadrado azul "□", el segundo (X_{i2}) con un círculo verde "○" y el tercero (X_{i3}) con un triángulo gris "△".



ASENTAMIENTO. CONO ABRAMS (mm)

Análisis A. Estudio pre-estadístico

Apartado A.3. Determinaciones matemáticas

Código	Lab	X_{i1}	X_{i2}	X_{i3}	$\bar{X}_{i\text{lab}}$	$\bar{X}_{i\text{arit}}$	S_{Li}	$D_{i\text{arit}} \%$	¿Pasa A?	Observaciones
c17	015	120,00	130,00		125,00	125,00	7,071	0,38	✓	
c17	050	150,00	150,00		15,00	150,00	0,000	20,45	✓	Sospechoso: Error expresión unidades. Se corrige
c17	071	110,00	110,00		110,00	110,00	0,000	-11,67	✓	
c17	094	130,00	135,00		133,00	132,50	3,536	6,40	✓	
c17	099	120,00	120,00		120,00	120,00	0,000	-3,64	✓	
c17	104	130,00	130,00		13,00	130,00	0,000	4,39	✓	Sospechoso: Error expresión unidades. Se corrige
c17	111	150,00	150,00		150,00	150,00	0,000	20,45	✓	
c17	132	110,00	110,00		110,00	110,00	0,000	-11,67	✓	
c17	239	150,00	140,00		145,00	145,00	7,071	16,44	✓	
c17	241	140,00	140,00		14,00	140,00	0,000	12,42	✓	Sospechoso: Error expresión unidades. Se corrige
c17	247	140,00	140,00		14,00	140,00	0,000	12,42	✓	Sospechoso: Error expresión unidades. Se corrige
c17	250	100,00	100,00		10,00	100,00	0,000	-19,70	✓	Sospechoso: Error expresión unidades. Se corrige
c17	253	120,00	120,00		120,00	120,00	0,000	-3,64	✓	
c17	254	120,00	120,00		120,00	120,00	0,000	-3,64	✓	
c17	255	80,00	80,00		80,00	80,00	0,000	-35,76	✓	
c17	261	120,00	120,00		120,00	120,00	0,000	-3,64	✓	

NOTAS:

Los resultados aportados por los laboratorios podrán ser descartados (X) si no cumplen con los criterios establecidos en el protocolo EILA o si no han realizado el ensayo conforme a norma.

⁰² " X_{ij} con $j = 1, 2, 3$ " es cada uno de los resultados individuales aportados por cada laboratorio, " $\bar{X}_{i\text{lab}}$ " es la media aritmética intralaboratorio y " $\bar{X}_{i\text{arit}}$ " es la media aritmética intralaboratorio calculada sin redondear.

" S_{Li} " es la desviación típica intralaboratorios y " $D_{i\text{arit}} \%$ " la desviación, en porcentaje, de la media aritmética intralaboratorios calculada respecto de la media aritmética interlaboratorios.

⁰⁴ El código colorimétrico empleado para las celdas es:

[máximo] [mínimo] [no coinciden]

Valores empleados para el análisis estadístico, antes de descartar los laboratorios anómalos y/o aberrantes:

	$\sqrt{X_{i1}}$	$\sqrt{X_{i2}}$	$\sqrt{X_{i3}}$	$\sqrt{\bar{X}_{i\text{lab}}}$	$\sqrt{\bar{X}_{i\text{arit}}}$
M (mm)	124,38	124,69		87,44	124,53
SD_L (—)	19,31	18,75		53,91	18,93
CV (%)	15,53	15,04		61,66	15,20

- " $\sqrt{X_{ij}}$ " determinaciones individuales de los laboratorios.
- " $\sqrt{\bar{X}_{i\text{lab}}}$ " medias aportadas por los laboratorios.
- " $\sqrt{\bar{X}_{i\text{arit}}}$ " medias calculadas.
- "M" promedio del grupo de valores de la central.
- "SDL" desviación típica interlaboratorios de la central.
- "CV" coeficiente de variación de la central.

Cálculo de la media general y de las varianzas de repetibilidad y reproducibilidad, antes de descartar los laboratorios anómalos y/o aberrantes:

	S_r^2	r	S_L^2	S_R^2	R
Calculado	7,031	7,350	355,000	362,031	52,740
Referencia					

- " S_r^2 " varianza de repetibilidad.
- "r" repetibilidad.
- " S_L^2 " varianza interlaboratorios.
- " S_R^2 " varianza de reproducibilidad.
- "R" reproducibilidad.

CICE
Comité de infraestructuras para la
Calidad de la Edificación

SACE
Subcomisión Administrativa para la
Calidad de la Edificación



ASENTAMIENTO. CONO ABRAMS (mm)

Análisis B. Mandel, Cochran y Grubbs

Apartado B.1. Gráfico de consistencia inter-laboratorios "h" de Mandel

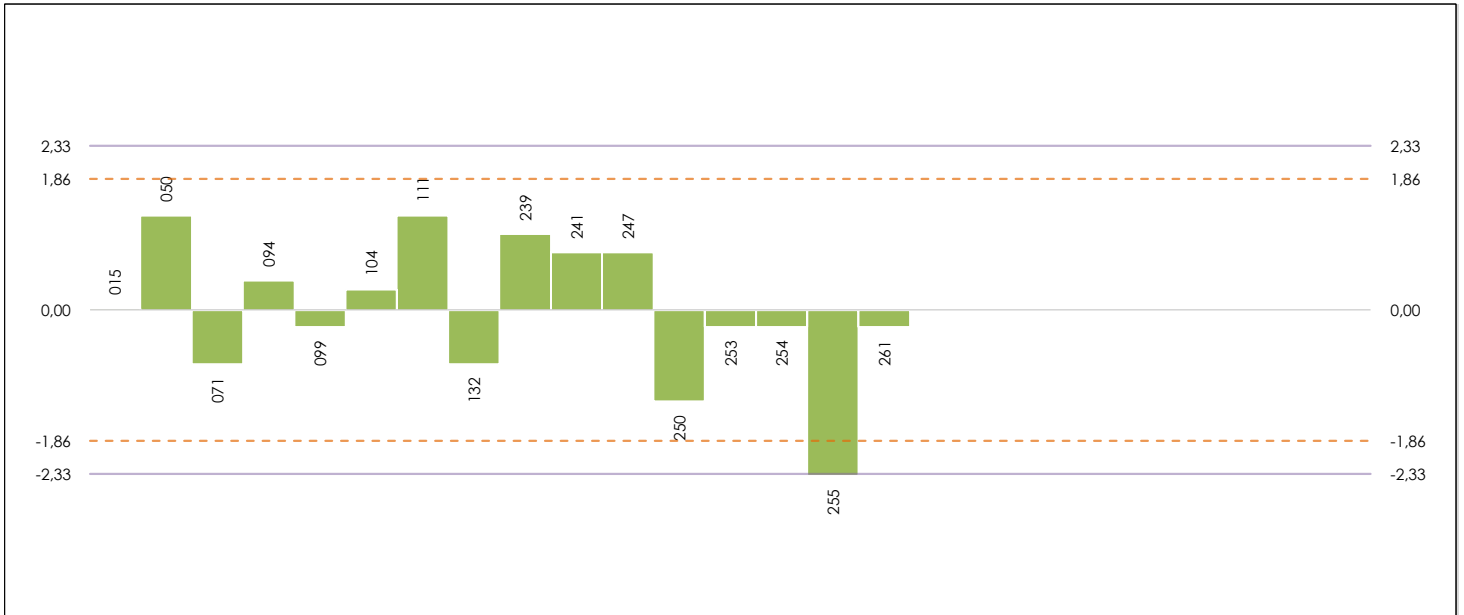

ANÁLISIS GRÁFICO DE CONSISTENCIA INTER-LABORATORIOS

Análisis gráfico de consistencia inter-laboratorios "h" de Mandel. En él se representan las medias aritméticas inter-laboratorios y los indicadores estadísticos para un 1% y un 5% de significación (valores obtenidos de la tabla 6 norma UNE 82009-2:1999 o mediante ecuación matemática, en función del número de laboratorios participantes).

Las líneas continuas de color morado (indicador estadístico para un 1% de significación) marca el límite a partir del cual un valor es considerado aberrante y las discontinuas de de color rosaceo (indicador estadístico para un 5% de significación), cuando es considerado anómalo. Una equis de color rojo (X) sobre el eje cero indica que el laboratorio ha sido descartado.

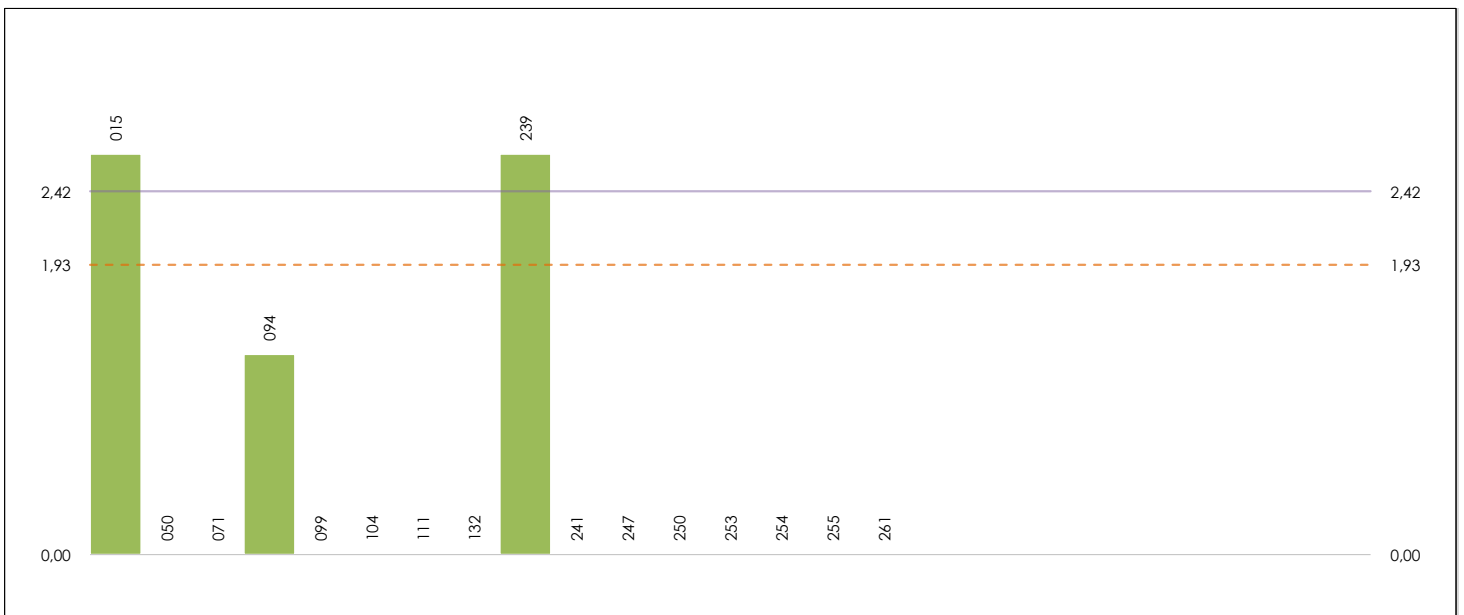

ANÁLISIS GRÁFICO DE CONSISTENCIA INTRA-LABORATORIOS

Análisis gráfico de consistencia intra-laboratorios "k" de Mandel. En él se representan las medias aritméticas intra-laboratorios y los indicadores estadísticos para un 1% y un 5% de significación (valores obtenidos de la tabla 6 norma UNE 82009-2:1999 o mediante ecuación matemática, en función del número de laboratorios participantes y el número de ensayos efectuados).

Las líneas continuas de color morado (indicador estadístico para un 1% de significación) marca el límite a partir del cual un valor es considerado aberrante y las discontinuas de de color rosaceo (indicador estadístico para un 5% de significación), cuando es considerado anómalo. Una equis de color rojo (X) sobre el eje cero indica que el laboratorio ha sido descartado.



ASENTAMIENTO. CONO ABRAMS (mm)

Análisis B. Mandel, Cochran y Grubbs

Apartado B.3. Determinaciones matemáticas

Código	Lab	X _{i1}	X _{i2}	X _{i3}	$\bar{X}_{i\text{lab}}$	$\bar{X}_{i\text{arit}}$	S _{Li}	D _{i arit} %	h _i	k _i	C _i	G _{sim Inf}	G _{sim Sup}	G _{Dob Inf}	G _{Dob Sup}	¿Pasa B?
c17	015	120,000	130,000		125,000	125,000	7,071	0,38	0,02	2,67**	0,444					✓
c17	050	150,000	150,000		15,000	150,000	0,000	20,45	1,35	0,00			1,345	0,7243		✓
c17	071	110,000	110,000		110,000	110,000	0,000	-11,67	-0,77	0,00						✓
c17	094	130,000	135,000		133,000	132,500	3,536	6,40	0,42	1,33						✓
c17	099	120,000	120,000		120,000	120,000	0,000	-3,64	-0,24	0,00						✓
c17	104	130,000	130,000		13,000	130,000	0,000	4,39	0,29	0,00						✓
c17	111	150,000	150,000		150,000	150,000	0,000	20,45	1,35	0,00			1,345	0,7243		✓
c17	132	110,000	110,000		110,000	110,000	0,000	-11,67	-0,77	0,00						✓
c17	239	150,000	140,000		145,000	145,000	7,071	16,44	1,08	2,67**	0,444					✓
c17	241	140,000	140,000		14,000	140,000	0,000	12,42	0,82	0,00						✓
c17	247	140,000	140,000		14,000	140,000	0,000	12,42	0,82	0,00						✓
c17	250	100,000	100,000		10,000	100,000	0,000	-19,70	-1,30	0,00				0,4560		✓
c17	253	120,000	120,000		120,000	120,000	0,000	-3,64	-0,24	0,00						✓
c17	254	120,000	120,000		120,000	120,000	0,000	-3,64	-0,24	0,00						✓
c17	255	80,000	80,000		80,000	80,000	0,000	-35,76	-2,35**	0,00	0,444	2,352		0,4560		✓
c17	261	120,000	120,000		120,000	120,000	0,000	-3,64	-0,24	0,00						✓

NOTAS:

- "X_{i j}" con j = 1, 2, 3" es cada uno de los resultados individuales aportados por cada laboratorio, " $\bar{X}_{i\text{lab}}$ " es la media aritmética intralaboratorio y " $\bar{X}_{i\text{arit}}$ " es la media aritmética intralaboratorio calculada sin redondear.
- "S_{Li}" es la desviación típica intralaboratorios y "D_{i arit} %" la desviación, en porcentaje, de la media aritmética intralaboratorios calculada respecto de la media aritmética interlaboratorios.
- "h_i y k_i", "C_i", "G_{sim} y G_{Dob}" hacen referencia a los estadísticos de Mandel, Cochran y Grubbs, respectivamente, obtenidos para cada laboratorio en función de los resultados aportados.
- El código colorimétrico empleado para las celdas es:

[máximo]	[mínimo]	[no coinciden]	[aberrante **]	[anómalo *]
----------	----------	----------------	----------------	-------------

Valores empleados para el análisis estadístico, antes de descartar los laboratorios anómalos y/o aberrantes:

	$\sqrt{X_{i1}}$	$\sqrt{X_{i2}}$	$\sqrt{X_{i3}}$	$\sqrt{\bar{X}_{i\text{lab}}}$	$\sqrt{\bar{X}_{i\text{arit}}}$
M (mm)	124,38	124,69		87,44	124,53
SD _L (—)	19,31	18,75		53,91	18,93
CV (%)	15,53	15,04		61,66	15,20

- " $\sqrt{X_{ij}}$ " determinaciones individuales de los laboratorios.
- " $\sqrt{\bar{X}_{i\text{lab}}}$ " medias aportadas por los laboratorios.
- " $\sqrt{\bar{X}_{i\text{arit}}}$ " medias calculadas.
- "M" promedio del grupo de valores de la central.
- "SD_L" desviación típica interlaboratorios de la central.
- "CV" coeficiente de variación de la central.

Cálculo de la media general y de las varianzas de repetibilidad y reproducibilidad, antes de descartar los laboratorios anómalos y/o aberrantes:

	h	k	C	G _{sim}	G _{Dob}
Calculado	2,33	2,42	0,553	2,8520	0,2767
Referencia	1,86	1,93	0,452	2,5850	0,3603

- "p" número de laboratorios participantes no descartados.
- "n" indica el número de ensayos por laboratorio.
- "h" y "k" indicadores estadísticos de Mandel.
- "C" valor crítico de Cochran.
- "G_{sim}" y "G_{Dob}" valores críticos de Grubbs.

ASENTAMIENTO. CONO ABRAMS (mm)

Análisis C. Evaluación Z-Score

Apartado C.1. Análisis gráfico Altman Z-Score

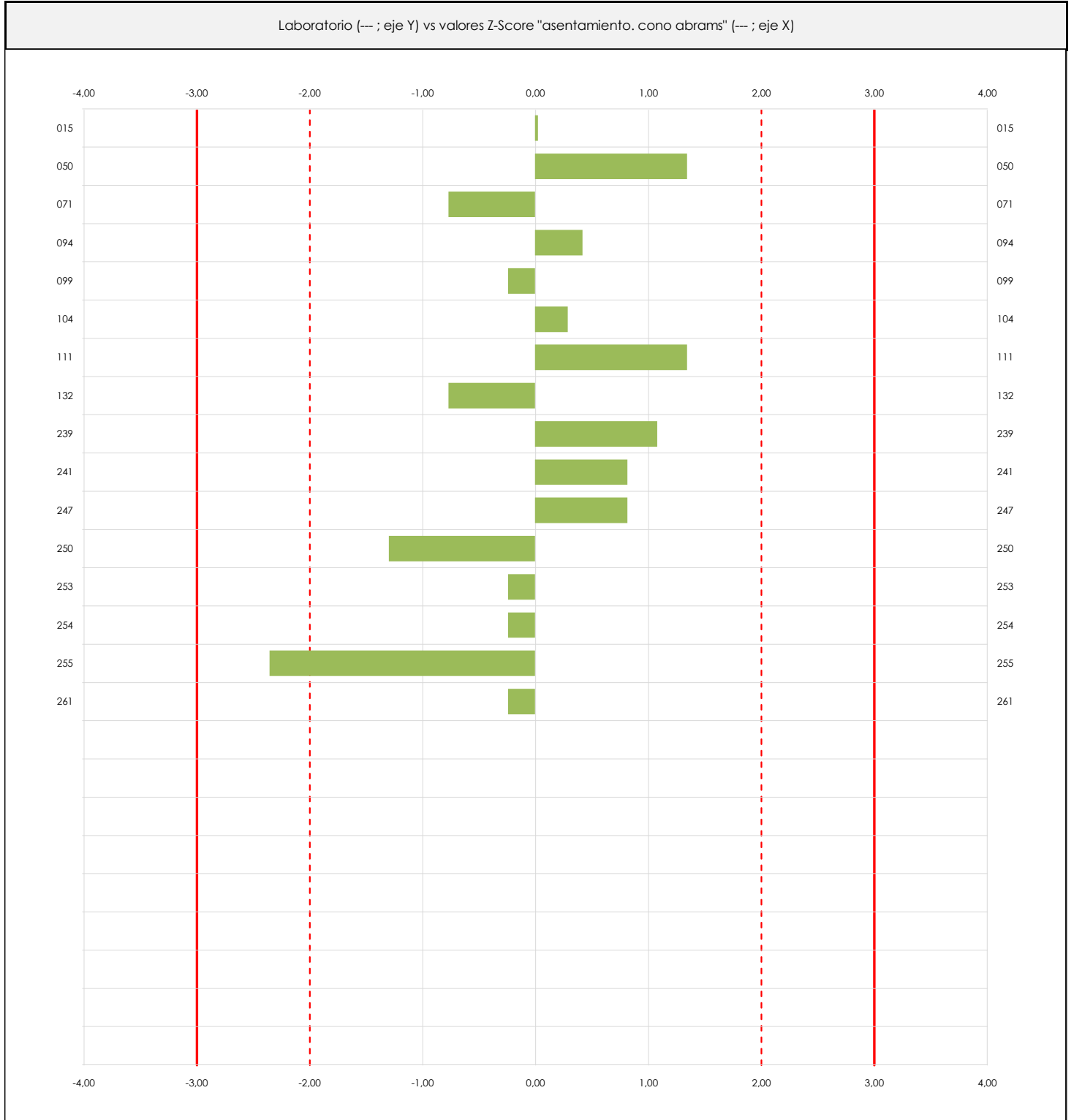

ANALISIS GRAFICO Z-SCORE

Diagrama Z-Score para los resultados aportados por los laboratorios. Estos se considerarán satisfactorios (S) si el valor absoluto del Z-Score es menor o igual a 2 unidades, dudoso si está comprendido entre 2 y 3 unidades e insatisfactorio si es mayor o igual a 3 unidades.

Los resultados satisfactorios quedan reflejados entre las dos líneas rojas discontinuas, líneas de referencia en la evaluación Z-Score.

CICE
Comité de infraestructuras para la
Calidad de la Edificación

SACE
Subcomisión Administrativa para la
Calidad de la Edificación



ASENTAMIENTO. CONO ABRAMS (mm)

Análisis C. Evaluación Z-Score

Apartado C.2. Determinaciones matemáticas

Código	Lab	X _{i 1}	X _{i 2}	X _{i 3}	$\bar{X}_{i lab}$	$\bar{X}_{i arit}$	S _{Li}	D _{i arit} %	¿Pasa A?	¿Pasa B?	Total	Causa	Iteración	Z-Score	Evaluación
c17	015	120,00	130,00		125,00	125,00	7,071	0,38	✓	✓	✓			0,025	S
c17	050	150,00	150,00		15,00	150,00	0,000	20,45	✓	✓	✓			1,345	S
c17	071	110,00	110,00		110,00	110,00	0,000	-11,67	✓	✓	✓			-0,767	S
c17	094	130,00	135,00		133,00	132,50	3,536	6,40	✓	✓	✓			0,421	S
c17	099	120,00	120,00		120,00	120,00	0,000	-3,64	✓	✓	✓			-0,239	S
c17	104	130,00	130,00		13,00	130,00	0,000	4,39	✓	✓	✓			0,289	S
c17	111	150,00	150,00		150,00	150,00	0,000	20,45	✓	✓	✓			1,345	S
c17	132	110,00	110,00		110,00	110,00	0,000	-11,67	✓	✓	✓			-0,767	S
c17	239	150,00	140,00		145,00	145,00	7,071	16,44	✓	✓	✓			1,081	S
c17	241	140,00	140,00		14,00	140,00	0,000	12,42	✓	✓	✓			0,817	S
c17	247	140,00	140,00		14,00	140,00	0,000	12,42	✓	✓	✓			0,817	S
c17	250	100,00	100,00		10,00	100,00	0,000	-19,70	✓	✓	✓			-1,296	S
c17	253	120,00	120,00		120,00	120,00	0,000	-3,64	✓	✓	✓			-0,239	S
c17	254	120,00	120,00		120,00	120,00	0,000	-3,64	✓	✓	✓			-0,239	S
c17	255	80,00	80,00		80,00	80,00	0,000	-35,76	✓	✓	✓			-2,352	D
c17	261	120,00	120,00		120,00	120,00	0,000	-3,64	✓	✓	✓			-0,239	S

NOTAS:

- ⁰¹ "X_{i j}" con j = 1, 2, 3" es cada uno de los resultados individuales aportados por cada laboratorio, " $\bar{X}_{i lab}$ " es la media aritmética intralaboratorio y " $\bar{X}_{i arit}$ " es la media aritmética intralaboratorio calculada sin redondear.
- ⁰² "S_{Li}" es la desviación típica intralaboratorios y "D_{i arit} %" la desviación, en porcentaje, de la media aritmética intralaboratorios calculada respecto de la media aritmética interlaboratorios.
- ⁰³ La evaluación Z-Score (ZS) será considerada de tipo: [Satisfactorio (S) - si | ZS | ≤ 2] [Dudoso (D) - si 2 < | ZS | ≤ 3] [Insatisfactorio (I) - si | ZS | > 3].
- ⁰⁴ El código colorimétrico empleado para las celdas es: [no coinciden] [dudoso] [insatisfactorio]
- ⁰⁵ Valores de referencia asignados para el cálculo de las varianzas y evaluación Z-Score (excluidos los resultados anómalos y aberrantes del análisis estadístico):

	$\sqrt{X_{i 1}}$	$\sqrt{X_{i 2}}$	$\sqrt{X_{i 3}}$	$\sqrt{\bar{X}_{i lab}}$	$\sqrt{\bar{X}_{i arit}}$
M (mm)	124,38	124,69		87,44	124,53
SD _L (—)	19,31	18,75		53,91	18,93
CV (%)	15,53	15,04		61,66	15,20

- " $\sqrt{X_{i j}}$ " determinaciones individuales de los laboratorios.
- " $\sqrt{\bar{X}_{i lab}}$ " medias aportadas por los laboratorios.
- " $\sqrt{\bar{X}_{i arit}}$ " medias calculadas.
- "M" promedio del grupo de valores de la central.
- "SD_L" desviación típica interlaboratorios de la central.
- "CV" coeficiente de variación de la central.

- ⁰⁶ Cálculo de la media general y de las varianzas de repetibilidad y reproducibilidad, después de descartar los laboratorios anómalos y/o aberrantes:

	S _r ²	r	S _L ²	S _R ²	R
Calculado	7,031	7,350	355,000	362,031	52,740
Referencia					

- "S_r²" varianza de repetibilidad.
- "r" repetibilidad.
- "S_L²" varianza interlaboratorios.
- "S_R²" varianza de reproducibilidad.
- "R" reproducibilidad.

ASENTAMIENTO. CONO ABRAMS (mm)

Análisis D. Estudios post-estadísticos

Apartado D.3. Diagramas Box-Plot o de Caja y Bigotes

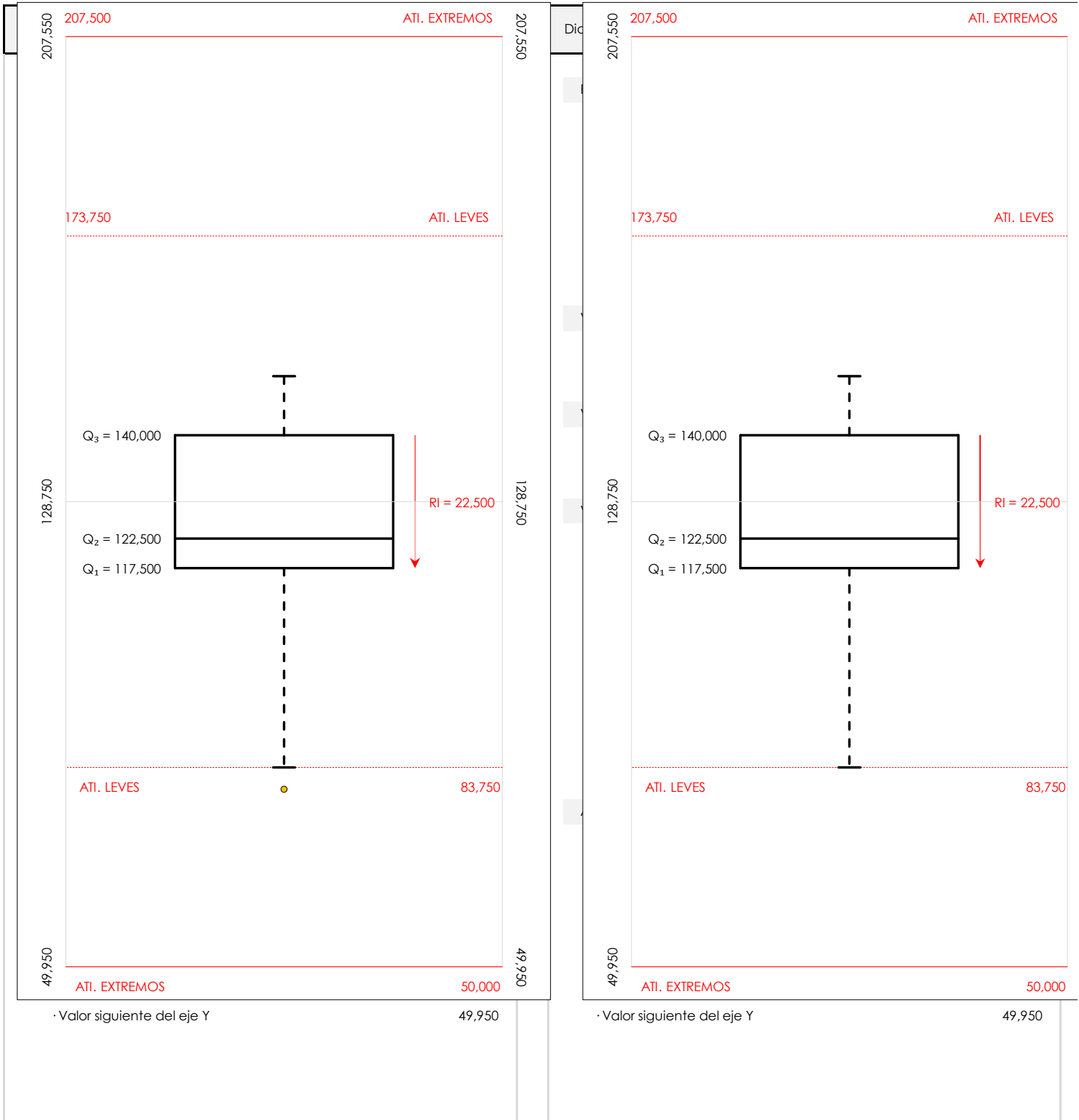

ANÁLISIS GRÁFICO DE CAJA Y BIGOTES (ANTES Y DESPUÉS DE ANÁLISIS ESTADÍSTICO)

Diagramas de caja y bigotes (Box Plot) de las medias aritméticas de los resultados aportados por los laboratorios antes (diagrama de la izquierda). Este incluye valores aberrantes y anómalos) y después (diagrama de la derecha). No incluye los valores descartados a lo largo del estudio) de análisis estadístico.

En ambos se han representado: el primer cuartil (Q₁ ; 25% de los datos), el segundo cuartil o la mediana (Q₂ ; 50% de los datos), el tercer cuartil (Q₃ ; 75% de los datos), el rango intercuartilico (RI ; cuartil tres menos cuartil uno) y los límites de valores atípicos leves (f₃ y f₁ para el máximo y mínimo respectivamente ; líneas discontinuas de color rojo) y extremos (f₃⁺ y f₁⁺ para el máximo y mínimo respectivamente ; líneas continuas de color rojo).



ASENTAMIENTO. CONO ABRAMS (mm)

Conclusiones

Determinación de la repetibilidad y reproducibilidad

El análisis estadístico EILA22 para el ensayo "ASENTAMIENTO. CONO ABRAMS", ha contado con la participación de un total de 16 laboratorios, debiendo haber aportado cada uno de ellos, un total de 2 determinaciones individuales además de su valor medio.

Tras analizar los resultados podemos concluir que, para cumplir con los criterios estadísticos establecidos en el informe, un total de 0 laboratorios han sido apartados de la evaluación final: 0 en el Análisis Pre-Estadístico (por no cumplir el criterio de validación y/o el procedimiento de ejecución recogido en la norma de ensayo) y 0 en el Análisis Estadístico (por resultar anómalos o aberrantes en las técnicas gráficas de consistencia de Mandel y en los ensayos de detección de resultados numéricos de Cochran y Grubbs), al cabo de 1 iteraciones.

De cada uno de los análisis (pre-estadístico y estadístico), se obtienen las siguientes tablas:

TIPO DE ANALISIS	PRE-ESTADISTICO					ESTADISTICO				
Variables	X_{i1}	X_{i2}	X_{i3}	$\bar{X}_{i lab}$	$\bar{X}_{i arit}$	X_{i1}	X_{i2}	X_{i3}	$\bar{X}_{i lab}$	$\bar{X}_{i arit}$
Valor Máximo (max ; %)	150,00	150,00		150,00	150,00	150,00	150,00		150,00	150,00
Valor Mínimo (min ; %)	80,00	80,00		10,00	80,00	80,00	80,00		10,00	80,00
Valor Promedio (M ; %)	124,38	124,69		87,44	124,53	124,38	124,69		87,44	124,53
Desviación Típica (SDL ; ---)	19,31	18,75		53,91	18,93	19,31	18,75		53,91	18,93
Coefficiente Variación (CV ; ---)	0,16	0,15		0,62	0,15	0,16	0,15		0,62	0,15
VARIABLES	S_r^2	r	S_L^2	S_R^2	R	S_r^2	r	S_L^2	S_R^2	R
Valor Calculado	7,031	7,350	355,000	362,031	52,740	7,031	7,350	355,000	362,031	52,740
Valor Referencia										

Asimismo, acompañando a éstas tablas y dependiendo del análisis que se esté llevando a cabo, se introducen los indicadores estadísticos "h y k" de Mandel y los valores críticos "C" de Cochran y "G_{sim} y G_{Dob}" de Grubbs, todos ellos adimensionales, obtenidos de las tablas 4, 5, 6 y 7 de la norma UNE 82009-2:1999 o mediante ecuación matemática, en función del número de laboratorios y del número de ensayos efectuados por cada uno de ellos:

TIPO DE ANALISIS	PRE-ESTADISTICO					ESTADISTICO				
VARIABLES	h	k	C	G _{sim}	G _{Dob}	h	k	C	G _{sim}	G _{Dob}
Nivel de Significación 1%	2,33	2,42	0,553	2,852	0,2767	2,33	2,42	0,553	2,852	0,2767
Nivel de Significación 5%	1,86	1,93	0,452	2,585	0,3603	1,86	1,93	0,452	2,585	0,3603

Con los resultados de los laboratorios, que tras los dos análisis estadísticos son evaluados por Z-Score, se han obtenido: 15 resultados satisfactorios, 1 resultados dudosos y 0 resultados insatisfactorios.

Respecto a los métodos para determinar la repetibilidad y la reproducibilidad de las mediciones se van a basar en la evaluación estadística recogida en la ISO 17025, sobre las dispersiones de los resultados individuales y su media, en forma de varianzas o desviaciones estándar, también conocida como ANOVA (siglas de analysis of variance).

Sabiendo que una varianza es la suma de cuadrados dividida por un número, que se llama grados de libertad, que depende del número de participantes menos 1, se puede decir que la imprecisión del ensayo se descompone en dos factores: uno de ellos genera la imprecisión mínima, presente en condiciones de repetibilidad (variabilidad intralaboratorio) y el otro la imprecisión adicional, obtenida en condiciones de reproducibilidad (variabilidad debida al cambio de laboratorio).

Las condiciones de repetibilidad de este ensayo son: mismo laborante, mismo laboratorio y mismo equipo de medición utilizado dentro de un período de tiempo corto. Por ende, las condiciones de reproducibilidad para la misma muestra y ensayo, cambian en: el laborante, el laboratorio, el equipo y las condiciones de uso y tiempo.

CICE

Comité de infraestructuras para la
Calidad de la Edificación

SACE

Subcomisión Administrativa para la
Calidad de la Edificación



INFORME DE ENSAYO HORMIGON

RESIST.COMPR. 28 D (CIL)

RESIST.COMPR. 28 D (CIL) (N/mm²)

Análisis A. Estudio pre-estadístico

Apartado A.1. Gráficos de dispersión de valores medios

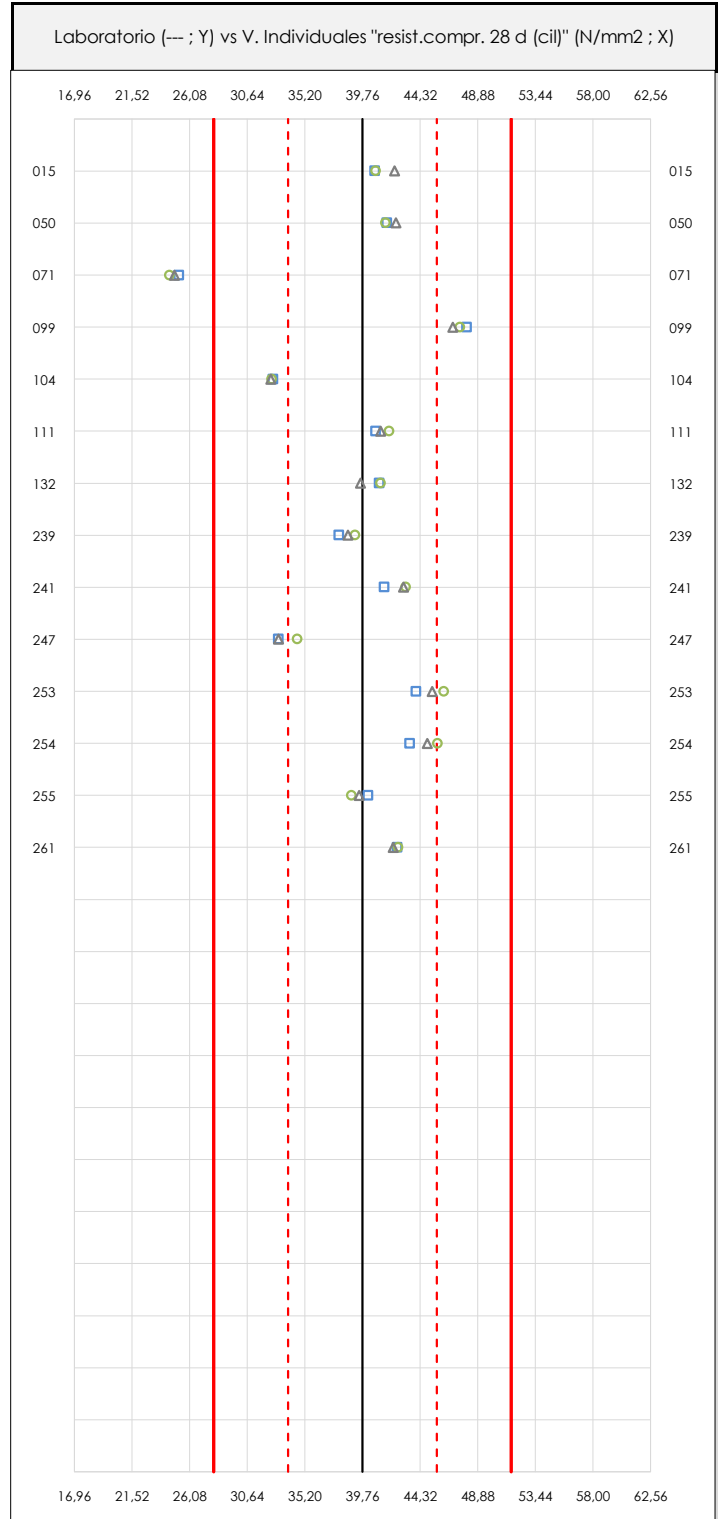
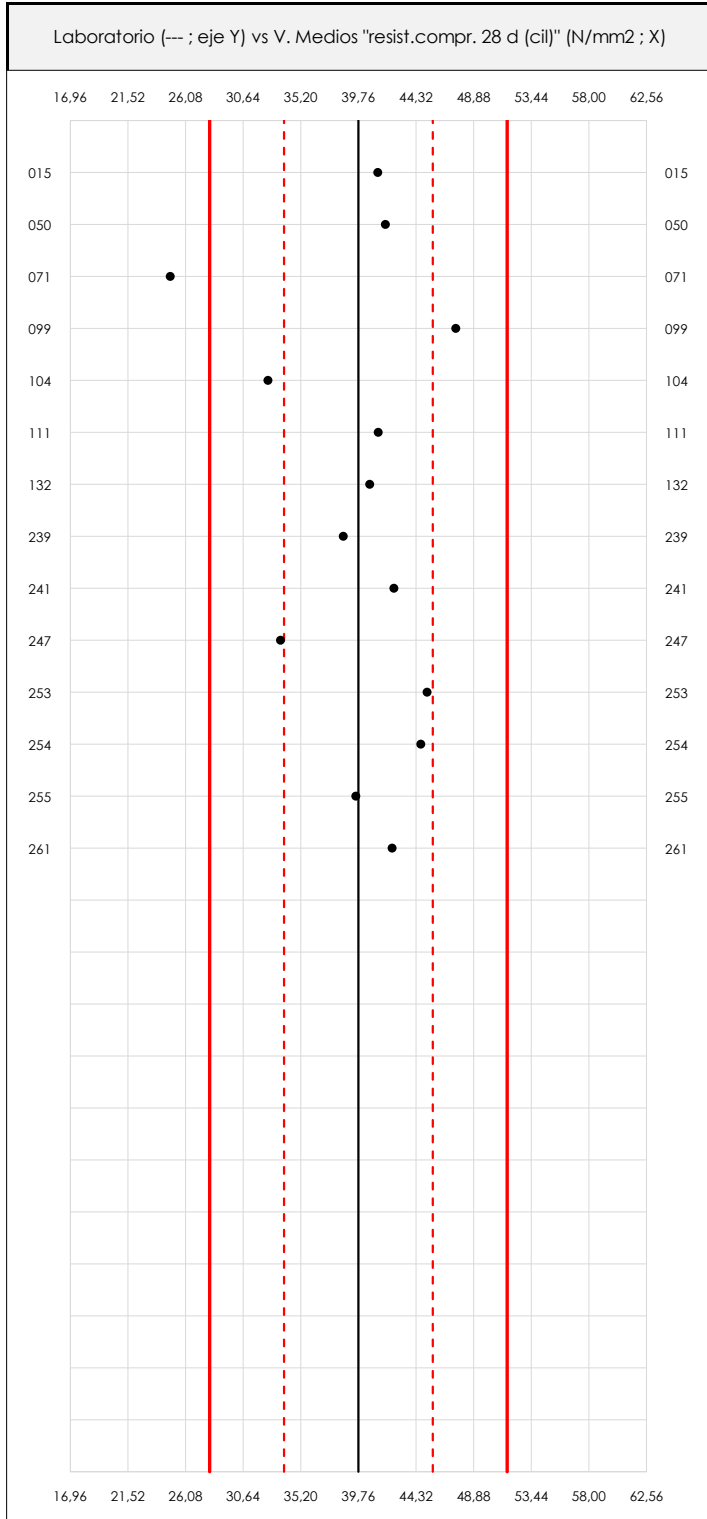

ANÁLISIS GRÁFICO DE DISPERSIÓN MEDIA E INDIVIDUAL (ANTES DE ANÁLISIS ESTADÍSTICO)

Dispersión de las medias aritméticas intra-laboratorios (gráfico izquierdo) y de los valores individuales aportados por los participantes (gráfico derecha), respecto de la media aritmética inter-laboratorios (39,76 ; línea negra de trazo continuo), la media aritmética inter-laboratorios más/menos la desviación típica (45,65/33,87 ; líneas rojas de trazo punteado) y la media aritmética inter-laboratorios más/menos el doble de la desviación típica (51,53/27,99 ; líneas rojas de trazo continuo), todos ellos valores obtenidos antes de efectuar descartes estadísticos."

En el eje Y (adimensional) quedan reflejados los códigos de los laboratorios participantes y en el eje X (las unidades son las mismas que las del ensayo que se está analizando) las medias aritméticas intra-laboratorios (gráfico izquierdo) representadas por puntos de color negro "•", o los resultados individuales aportados por los participantes (gráfico derecha): el primero (X_{i1}) se representa con un cuadrado azul "□", el segundo (X_{i2}) con un círculo verde "○" y el tercero (X_{i3}) con un triángulo gris "△".



RESIST.COMPR. 28 D (CIL) (N/mm²)

Análisis A. Estudio pre-estadístico

Apartado A.3. Determinaciones matemáticas

Código	Lab	X _{i1}	X _{i2}	X _{i3}	$\bar{X}_{i\text{lab}}$	$\bar{X}_{i\text{arit}}$	S _{Li}	D _{i arit} %	¿Pasa A?	Observaciones
C17	015	40,76	40,83	42,30	41,30	41,30	0,871	3,86	✓	
C17	050	41,70	41,60	42,40	41,90	41,90	0,436	5,38	✓	
C17	071	25,24	24,51	24,87	24,86	24,87	0,365	-37,44	✓	
C17	099	48,00	47,50	46,90	47,50	47,47	0,551	19,38	✓	
C17	104	32,70	32,60	32,50	32,60	32,60	0,100	-18,01	✓	
C17	111	40,81	41,87	41,22	41,30	41,30	0,535	3,87	✓	
C17	132	41,10	41,20	39,60	40,63	40,63	0,896	2,20	✓	
C17	239	37,90	39,20	38,60	38,60	38,57	0,651	-3,00	✓	
C17	241	41,50	43,18	43,01	42,50	42,56	0,925	7,05	✓	
C17	247	33,10	34,60	33,10	33,60	33,60	0,866	-15,49	✓	
C17	253	44,00	46,20	45,30	45,50	45,17	1,106	13,60	✓	
C17	254	43,50	45,70	44,90	44,70	44,70	1,114	12,43	✓	
C17	255	40,20	38,90	39,50	39,50	39,53	0,651	-0,57	✓	
C17	261	42,50	42,60	42,20	42,40	42,43	0,208	6,73	✓	

NOTAS:

Los resultados aportados por los laboratorios podrán ser descartados (X) si no cumplen con los criterios establecidos en el protocolo EILA o si no han realizado el ensayo conforme a norma.

⁰² "X_{i j}" con j = 1, 2, 3" es cada uno de los resultados individuales aportados por cada laboratorio, " $\bar{X}_{i\text{lab}}$ " es la media aritmética intralaboratorio y " $\bar{X}_{i\text{arit}}$ " es la media aritmética intralaboratorio calculada sin redondear.

"S_{Li}" es la desviación típica intralaboratorios y "D_{i arit} %" la desviación, en porcentaje, de la media aritmética intralaboratorios calculada respecto de la media aritmética interlaboratorios.

⁰⁴ El código colorimétrico empleado para las celdas es:

[máximo] [mínimo] [no coinciden]

Valores empleados para el análisis estadístico, antes de descartar los laboratorios anómalos y/o aberrantes:

	$\sqrt{X_{i1}}$	$\sqrt{X_{i2}}$	$\sqrt{X_{i3}}$	$\sqrt{\bar{X}_{i\text{lab}}}$	$\sqrt{\bar{X}_{i\text{arit}}}$
M (N/mm ²)	39,50	40,03	39,74	39,78	39,76
SD _L (---)	5,72	6,06	5,95	5,91	5,89
CV (%)	14,49	15,15	14,97	14,86	14,80

- " $\sqrt{X_{ij}}$ " determinaciones individuales de los laboratorios.
- " $\sqrt{\bar{X}_{i\text{lab}}}$ " medias aportadas por los laboratorios.
- " $\sqrt{\bar{X}_{i\text{arit}}}$ " medias calculadas.
- "M" promedio del grupo de valores de la central.
- "SD_L" desviación típica interlaboratorios de la central.
- "CV" coeficiente de variación de la central.

Cálculo de la media general y de las varianzas de repetibilidad y reproducibilidad, antes de descartar los laboratorios anómalos y/o aberrantes:

	Y _r (%)	r (%)	Y _L (%)	Y _R (%)	R (%)
Calculado	1,834	5,135	14,766	14,880	41,664
Referencia	2,900	8,000		3,100	11,700

- "Y_r" varianza de repetibilidad.
- "r (%)" repetibilidad.
- "Y_L" varianza interlaboratorios.
- "Y_R" varianza de reproducibilidad.
- "R (%)" reproducibilidad.

RESIST.COMPR. 28 D (CIL) (N/mm²)

Análisis B. Mandel, Cochran y Grubbs

Apartado B.1. Gráfico de consistencia inter-laboratorios "h" de Mandel

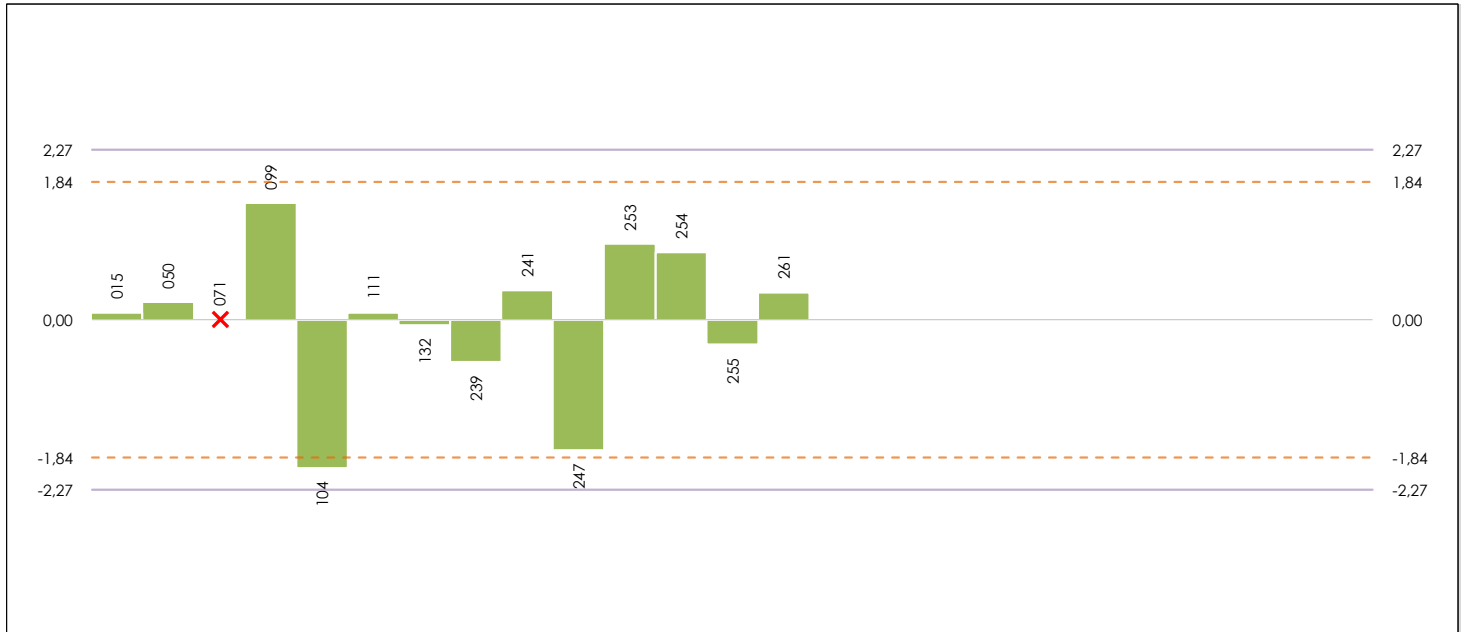

ANÁLISIS GRÁFICO DE CONSISTENCIA INTER-LABORATORIOS

Análisis gráfico de consistencia inter-laboratorios "h" de Mandel. En él se representan las medias aritméticas inter-laboratorios y los indicadores estadísticos para un 1% y un 5% de significación (valores obtenidos de la tabla 6 norma UNE 82009-2:1999 o mediante ecuación matemática, en función del número de laboratorios participantes).

Las líneas continuas de color morado (indicador estadístico para un 1% de significación) marca el límite a partir del cual un valor es considerado aberrante y las discontinuas de color rosáceo (indicador estadístico para un 5% de significación), cuando es considerado anómalo. Una equis de color rojo (X) sobre el eje cero indica que el laboratorio ha sido descartado.

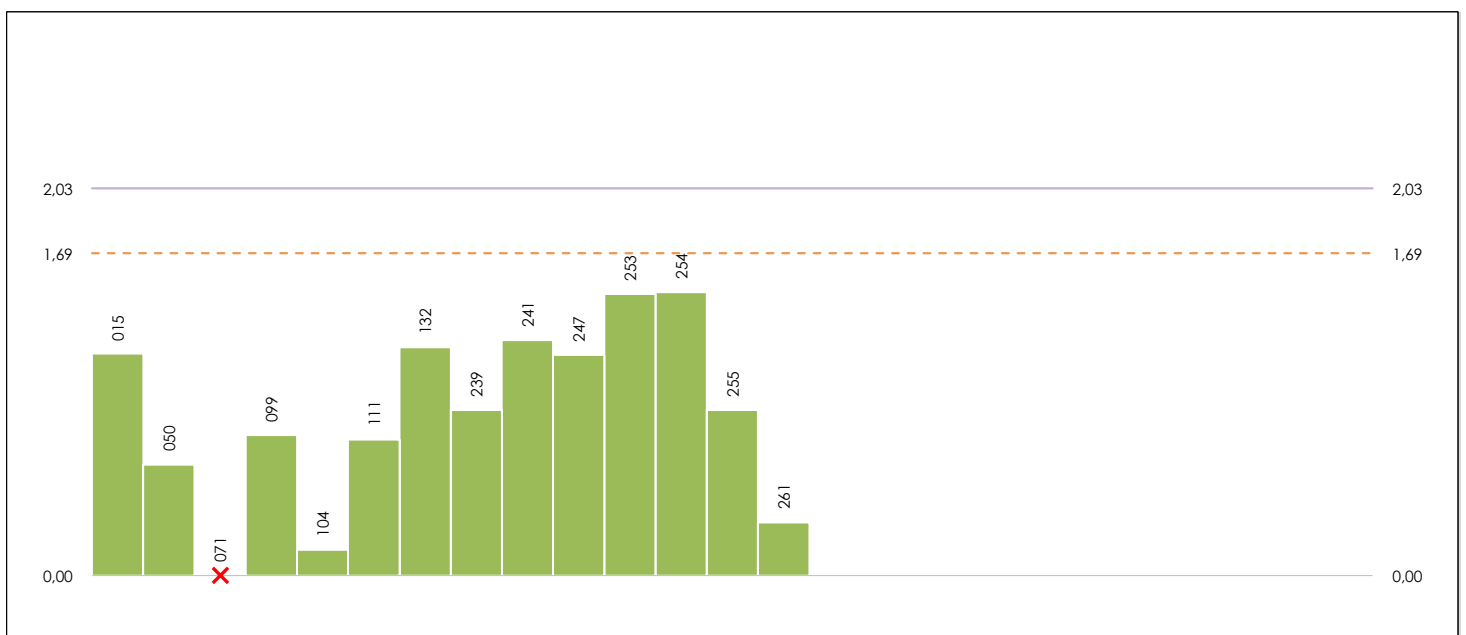

ANÁLISIS GRÁFICO DE CONSISTENCIA INTRA-LABORATORIOS

Análisis gráfico de consistencia intra-laboratorios "k" de Mandel. En él se representan las medias aritméticas intra-laboratorios y los indicadores estadísticos para un 1% y un 5% de significación (valores obtenidos de la tabla 6 norma UNE 82009-2:1999 o mediante ecuación matemática, en función del número de laboratorios participantes y el número de ensayos efectuados).

Las líneas continuas de color morado (indicador estadístico para un 1% de significación) marca el límite a partir del cual un valor es considerado aberrante y las discontinuas de color rosáceo (indicador estadístico para un 5% de significación), cuando es considerado anómalo. Una equis de color rojo (X) sobre el eje cero indica que el laboratorio ha sido descartado.



RESIST.COMPR. 28 D (CIL) (N/mm²)

Análisis B. Mandel, Cochran y Grubbs

Apartado B.3. Determinaciones matemáticas

Código	Lab	X _{i1}	X _{i2}	X _{i3}	$\bar{X}_{i\text{lab}}$	$\bar{X}_{i\text{arit}}$	S _{Li}	D _{i arit} %	h _i	k _i	C _i	G _{Sim Inf}	G _{Sim Sup}	G _{Dob Inf}	G _{Dob Sup}	¿Pasa B?
C17	015	40,760	40,827	42,301	41,296	41,296	0,871	0,96	0,09	1,16						✓
C17	050	41,700	41,600	42,400	41,900	41,900	0,436	2,43	0,24	0,58						✓
C17	071	25,240	24,510	24,870	24,860	24,873	---	---	---	---	---	---	---	---	---	✗
C17	099	48,000	47,500	46,900	47,500	47,467	0,551	16,04	1,56	0,73		1,562		0,6606		✓
C17	104	32,700	32,600	32,500	32,600	32,600	0,100	-20,30	-1,98*	0,13	0,170	1,977		0,3178		✓
C17	111	40,810	41,870	41,220	41,300	41,300	0,535	0,97	0,09	0,71						✓
C17	132	41,100	41,200	39,600	40,630	40,633	0,896	-0,66	-0,06	1,20						✓
C17	239	37,900	39,200	38,600	38,600	38,567	0,651	-5,72	-0,56	0,87						✓
C17	241	41,500	43,180	43,010	42,500	42,563	0,925	4,06	0,39	1,23						✓
C17	247	33,100	34,600	33,100	33,600	33,600	0,866	-17,86	-1,74	1,15				0,3178		✓
C17	253	44,000	46,200	45,300	45,500	45,167	1,106	10,42	1,01	1,48				0,6606		✓
C17	254	43,500	45,700	44,900	44,700	44,700	1,114	9,28	0,90	1,49						✓
C17	255	40,200	38,900	39,500	39,500	39,533	0,651	-3,35	-0,33	0,87						✓
C17	261	42,500	42,600	42,200	42,400	42,433	0,208	3,74	0,36	0,28						✓

NOTAS:

- "X_{i j} con j = 1, 2, 3" es cada uno de los resultados individuales aportados por cada laboratorio, " $\bar{X}_{i\text{lab}}$ " es la media aritmética intralaboratorio y " $\bar{X}_{i\text{arit}}$ " es la media aritmética intralaboratorio calculada sin redondear.
- "S_{Li}" es la desviación típica intralaboratorios y "D_{i arit} %" la desviación, en porcentaje, de la media aritmética intralaboratorios calculada respecto de la media aritmética interlaboratorios.
- "h_i y k_i", "C_i", "G_{Sim} y G_{Dob}" hacen referencia a los estadísticos de Mandel, Cochran y Grubbs, respectivamente, obtenidos para cada laboratorio en función de los resultados aportados.
- El código colorimétrico empleado para las celdas es:

[máximo]	[mínimo]	[no coinciden]	[aberrante **]	[anómalo *]
----------	----------	----------------	----------------	-------------

Valores empleados para el análisis estadístico, antes de descartar los laboratorios anómalos y/o aberrantes:

	$\sqrt{X_{i1}}$	$\sqrt{X_{i2}}$	$\sqrt{X_{i3}}$	$\sqrt{\bar{X}_{i\text{lab}}}$	$\sqrt{\bar{X}_{i\text{arit}}}$
M (N/mm ²)	40,60	41,23	40,89	40,93	40,90
SD _L (---)	4,15	4,27	4,30	4,23	4,20
CV (%)	10,23	10,35	10,52	10,34	10,27

- " $\sqrt{X_{ij}}$ " determinaciones individuales de los laboratorios.
- " $\sqrt{\bar{X}_{i\text{lab}}}$ " medias aportadas por los laboratorios.
- " $\sqrt{\bar{X}_{i\text{arit}}}$ " medias calculadas.
- "M" promedio del grupo de valores de la central.
- "SD_L" desviación típica interlaboratorios de la central.
- "CV" coeficiente de variación de la central.

Valores de referencia de Mandel, Cochran y Grubbs según tablas de la norma UNE 82009-2, antes de descartar los laboratorios anómalos y/o aberrantes:

	h	k	C	G _{Sim}	G _{Dob}
1%	2,27	2,03	0,427	2,6990	0,2016
5%	1,84	1,69	0,352	2,4620	0,2836

- "p" número de laboratorios participantes no descartados.
- "n" indica el número de ensayos por laboratorio.
- "h" y "k" indicadores estadísticos de Mandel.
- "C" valor crítico de Cochran.
- "G_{Sim}" y "G_{Dob}" valores críticos de Grubbs.

RESIST.COMPR. 28 D (CIL) (N/mm²)

Análisis C. Evaluación Z-Score

Apartado C.1. Análisis gráfico Altman Z-Score

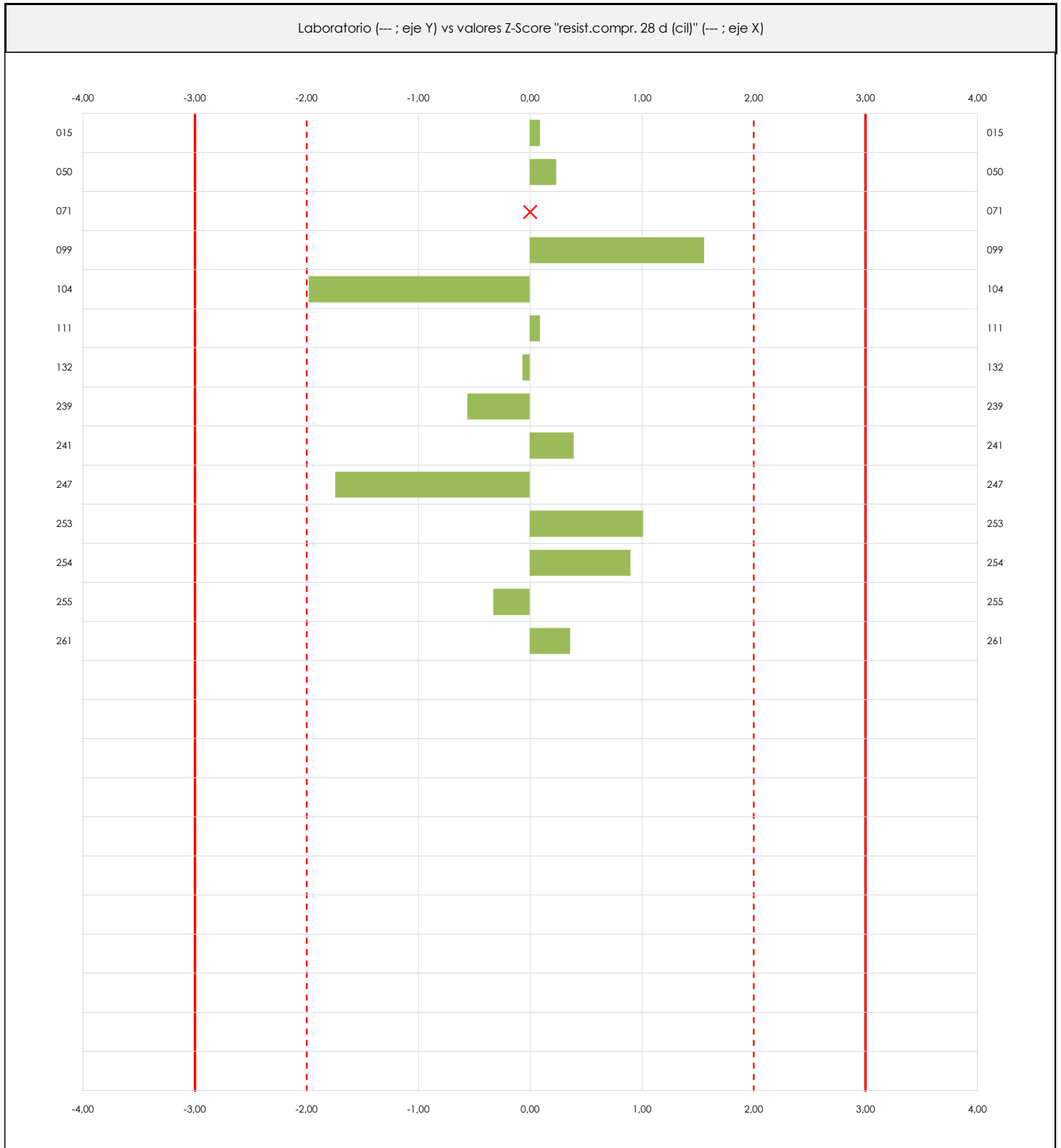

ANÁLISIS GRÁFICO Z-SCORE

Diagrama Z-Score para los resultados aportados por los laboratorios. Estos se considerarán satisfactorios (S) si el valor absoluto del Z-Score es menor o igual a 2 unidades, dudoso si está comprendido entre 2 y 3 unidades e insatisfactorio si es mayor o igual a 3 unidades.

Los resultados satisfactorios quedan reflejados entre las dos líneas rojas discontinuas, líneas de referencia en la evaluación Z-Score.



RESIST.COMPR. 28 D (CIL) (N/mm²)

Análisis C. Evaluación Z-Score

Apartado C.2. Determinaciones matemáticas

Código	Lab	X _{i1}	X _{i2}	X _{i3}	$\bar{X}_{i\text{lab}}$	$\bar{X}_{i\text{arit}}$	S _{Li}	D _{i arit} %	¿Pasa A?	¿Pasa B?	Total	Causa	Iteración	Z-Score	Evaluación
C17	015	40,76	40,83	42,30	41,30	41,30	0,871	0,96	✓	✓	✓			0,093	S
C17	050	41,70	41,60	42,40	41,90	41,90	0,436	2,43	✓	✓	✓			0,237	S
C17	071	25,24	24,51	24,87	24,86	24,87	---	---	✓	✗	✗	AN	0	---	---
C17	099	48,00	47,50	46,90	47,50	47,47	0,551	16,04	✓	✓	✓			1,562	S
C17	104	32,70	32,60	32,50	32,60	32,60	0,100	-20,30	✓	✓	✓			-1,977	S
C17	111	40,81	41,87	41,22	41,30	41,30	0,535	0,97	✓	✓	✓			0,094	S
C17	132	41,10	41,20	39,60	40,63	40,63	0,896	-0,66	✓	✓	✓			-0,065	S
C17	239	37,90	39,20	38,60	38,60	38,57	0,651	-5,72	✓	✓	✓			-0,557	S
C17	241	41,50	43,18	43,01	42,50	42,56	0,925	4,06	✓	✓	✓			0,395	S
C17	247	33,10	34,60	33,10	33,60	33,60	0,866	-17,86	✓	✓	✓			-1,739	S
C17	253	44,00	46,20	45,30	45,50	45,17	1,106	10,42	✓	✓	✓			1,015	S
C17	254	43,50	45,70	44,90	44,70	44,70	1,114	9,28	✓	✓	✓			0,903	S
C17	255	40,20	38,90	39,50	39,50	39,53	0,651	-3,35	✓	✓	✓			-0,326	S
C17	261	42,50	42,60	42,20	42,40	42,43	0,208	3,74	✓	✓	✓			0,364	S

NOTAS:

- ⁰¹ "X_{i j} con j = 1, 2, 3" es cada uno de los resultados individuales aportados por cada laboratorio, " $\bar{X}_{i\text{lab}}$ " es la media aritmética intralaboratorio y " $\bar{X}_{i\text{arit}}$ " es la media aritmética intralaboratorio calculada sin redondear.
- ⁰² "S_{Li}" es la desviación típica intralaboratorios y "D_{i arit} %" la desviación, en porcentaje, de la media aritmética intralaboratorios calculada respecto de la media aritmética interlaboratorios.
- ⁰³ La evaluación Z-Score (ZS) será considerada de tipo: [Satisfactorio (S) - si | ZS | ≤ 2] [Dudoso (D) - si 2 < | ZS | ≤ 3] [Insatisfactorio (I) - si | ZS | > 3].
- ⁰⁴ El código colorimétrico empleado para las celdas es: [no coinciden] [dudoso] [insatisfactorio]
- ⁰⁵ Valores de referencia asignados para el cálculo de las varianzas y evaluación Z-Score (excluidos los resultados anómalos y aberrantes del análisis estadístico):

	$\sqrt{X_{i1}}$	$\sqrt{X_{i2}}$	$\sqrt{X_{i3}}$	$\sqrt{\bar{X}_{i\text{lab}}}$	$\sqrt{\bar{X}_{i\text{arit}}}$
M (N/mm ²)	40,60	41,23	40,89	40,93	40,90
SD _L (---)	4,15	4,27	4,30	4,23	4,20
CV (%)	10,23	10,35	10,52	10,34	10,27

- " $\sqrt{X_{ij}}$ " determinaciones individuales de los laboratorios.
- " $\sqrt{\bar{X}_{i\text{lab}}}$ " medias aportadas por los laboratorios.
- " $\sqrt{\bar{X}_{i\text{arit}}}$ " medias calculadas.
- "M" promedio del grupo de valores de la central.
- "SD_L" desviación típica interlaboratorios de la central.
- "CV" coeficiente de variación de la central.

- ⁰⁶ Cálculo de la media general y de las varianzas de repetibilidad y reproducibilidad, después de descartar los laboratorios anómalos y/o aberrantes:

	Y _r (%)	r (%)	Y _L (%)	Y _R (%)	R (%)
Calculado	1,833	5,133	10,215	10,378	29,059
Referencia	2,900	8,000		3,100	11,700

- "Y_r" varianza de repetibilidad.
- "r (%)" repetibilidad.
- "Y_L" varianza interlaboratorios.
- "Y_R" varianza de reproducibilidad.
- "R (%)" reproducibilidad.



RESIST.COMPR. 28 D (CIL) (N/mm²)

Análisis D. Estudios post-estadísticos

Apartado D.3. Diagramas Box-Plot o de Caja y Bigotes

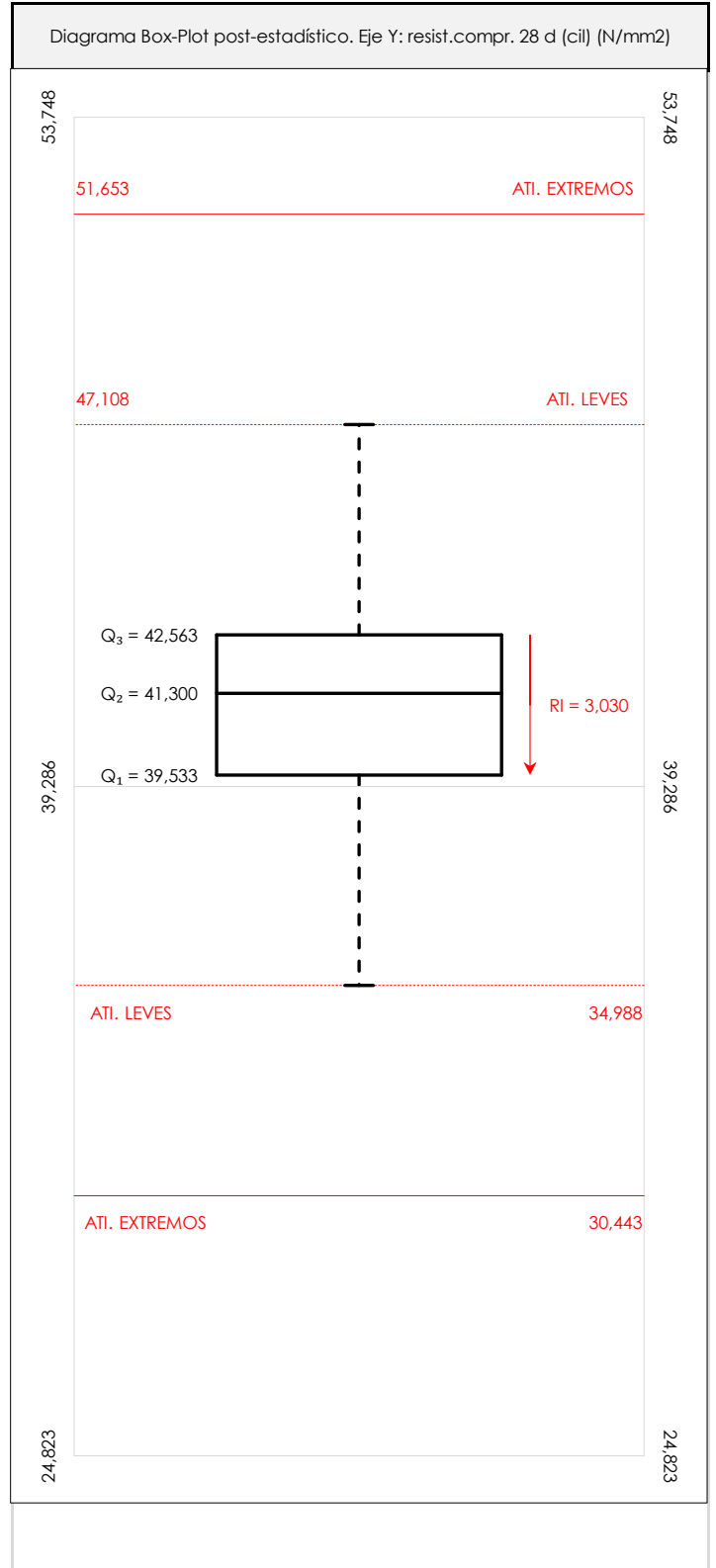
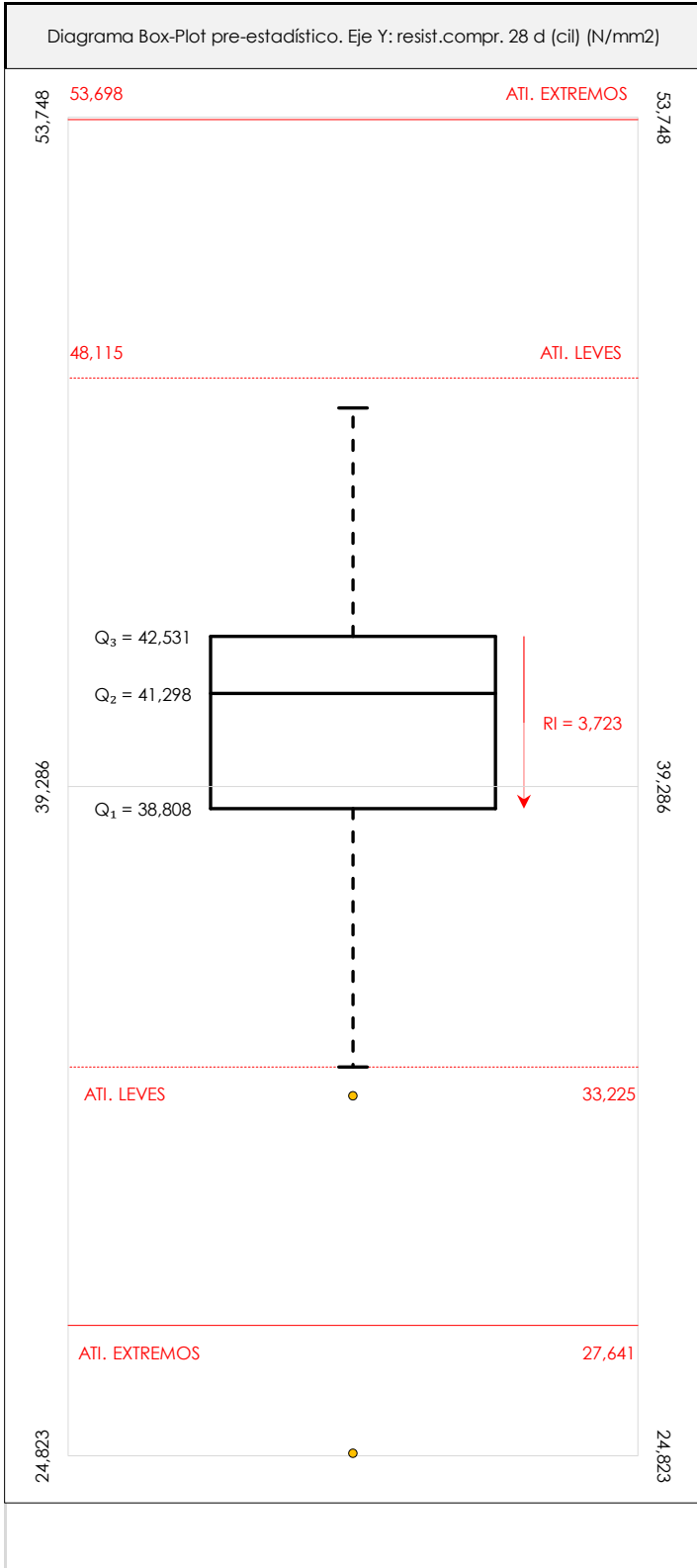

ANÁLISIS GRÁFICO DE CAJA Y BIGOTES (ANTES Y DESPUÉS DE ANÁLISIS ESTADÍSTICO)

Diagramas de caja y bigotes (Box Plot) de las medias aritméticas de los resultados aportados por los laboratorios antes (diagrama de la izquierda. Este incluye valores aberrantes y anómalos) y después (diagrama de la derecha. No incluye los valores descartados a lo largo del estudio) de análisis estadístico.

En ambos se han representado: el primer cuartil (Q₁ ; 25% de los datos), el segundo cuartil o la mediana (Q₂ ; 50% de los datos), el tercer cuartil (Q₃ ; 75% de los datos), el rango intercuartílico (RI ; cuartil tres menos cuartil uno) y los límites de valores atípicos leves (f₃⁺ y f₁⁺ para el máximo y mínimo respectivamente ; líneas discontinuas de color rojo) y extremos (f₃⁺ y f₁⁺ para el máximo y mínimo respectivamente ; líneas continuas de color rojo).



RESIST.COMPR. 28 D (CIL) (N/mm²)

Conclusiones

Determinación de la repetibilidad y reproducibilidad

El análisis estadístico EILA22 para el ensayo "RESIST.COMPR. 28 D (CIL)", ha contado con la participación de un total de 14 laboratorios, debiendo haber aportado cada uno de ellos, un total de 3 determinaciones individuales además de su valor medio.

Tras analizar los resultados podemos concluir que, para cumplir con los criterios estadísticos establecidos en el informe, un total de 1 laboratorios han sido apartados de la evaluación final: 0 en el Análisis Pre-Estadístico (por no cumplir el criterio de validación y/o el procedimiento de ejecución recogido en la norma de ensayo) y 1 en el Análisis Estadístico (por resultar anómalo o aberrante en las técnicas gráficas de consistencia de Mandel y en los ensayos de detección de resultados numéricos de Cochran y Grubbs), al cabo de 2 iteraciones.

De cada uno de los análisis (pre-estadístico y estadístico), se obtienen las siguientes tablas:

TIPO DE ANALISIS	PRE-ESTADISTICO					ESTADISTICO				
Variables	X _{i 1}	X _{i 2}	X _{i 3}	$\bar{X}_{i lab}$	$\bar{X}_{i arit}$	X _{i 1}	X _{i 2}	X _{i 3}	$\bar{X}_{i lab}$	$\bar{X}_{i arit}$
Valor Máximo (max ; %)	48,00	47,50	46,90	47,50	47,47	48,00	47,50	46,90	47,50	47,47
Valor Mínimo (min ; %)	25,24	24,51	24,87	24,86	24,87	32,70	32,60	32,50	32,60	32,60
Valor Promedio (M ; %)	39,50	40,03	39,74	39,78	39,76	40,60	41,23	40,89	40,93	40,90
Desviación Típica (SDL ; ---)	5,72	6,06	5,95	5,91	5,89	4,15	4,27	4,30	4,23	4,20
Coef. Variación (CV ; ---)	0,14	0,15	0,15	0,15	0,15	0,10	0,10	0,11	0,10	0,10
VARIABLES	γ_r (%)	r (%)	γ_L (%)	γ_R (%)	R (%)	γ_r (%)	r (%)	γ_L (%)	γ_R (%)	R (%)
Valor Calculado	1,83	5,13	14,77	14,88	41,66	1,83	5,13	10,22	10,38	29,06
Valor Referencia	2,90	8,00		3,10	11,70	2,90	8,00		3,10	11,70

Asimismo, acompañando a éstas tablas y dependiendo del análisis que se esté llevando a cabo, se introducen los indicadores estadísticos "h y k" de Mandel y los valores críticos "C" de Cochran y "G_{sim} y G_{Dob}" de Grubbs, todos ellos adimensionales, obtenidos de las tablas 4, 5, 6 y 7 de la norma UNE 82009-2:1999 o mediante ecuación matemática, en función del número de laboratorios y del número de ensayos efectuados por cada uno de ellos:

TIPO DE ANALISIS	PRE-ESTADISTICO					ESTADISTICO				
VARIABLES	h	k	C	G _{sim}	G _{Dob}	h	k	C	G _{sim}	G _{Dob}
Nivel de Significación 1%	2,27	2,03	0,427	2,699	0,2016	2,27	2,03	0,450	2,699	0,2016
Nivel de Significación 5%	1,84	1,69	0,352	2,462	0,2836	1,84	1,69	0,371	2,462	0,2836

Con los resultados de los laboratorios, que tras los dos análisis estadísticos son evaluados por Z-Score, se han obtenido: 13 resultados satisfactorios, 0 resultados dudosos y 0 resultados insatisfactorios.

Respecto a los métodos para determinar la repetibilidad y la reproducibilidad de las mediciones se van a basar en la evaluación estadística recogida en la UNE EN ISO 17025, sobre las dispersiones de los resultados individuales y su media, en forma de varianzas o desviaciones estándar, también conocida como ANOVA (siglas de analysis of variance).

Sabiendo que una varianza es la suma de cuadrados dividida por un número, que se llama grados de libertad, que depende del número de participantes menos 1, se puede decir que la imprecisión del ensayo se descompone en dos factores: uno de ellos genera la imprecisión mínima, presente en condiciones de repetibilidad (variabilidad intralaboratorio) y el otro la imprecisión adicional, obtenida en condiciones de reproducibilidad (variabilidad debida al cambio de laboratorio).

Las condiciones de repetibilidad de este ensayo son: mismo laborante, mismo laboratorio y mismo equipo de medición utilizado dentro de un período de tiempo corto. Por ende, las condiciones de reproducibilidad para la misma muestra y ensayo, cambian en: el laborante, el laboratorio, el equipo y las condiciones de uso y tiempo.

CICE

Comité de infraestructuras para la
Calidad de la Edificación

SACE

Subcomisión Administrativa para la
Calidad de la Edificación



INFORME DE ENSAYO HORMIGON

RESIST.COMPR. 28 D (CUBIC)

CICE
Comité de infraestructuras para la
Calidad de la Edificación

SACE
Subcomisión Administrativa para la
Calidad de la Edificación



RESIST.COMPR. 28 D (CUBIC) (N/mm²)

Análisis A. Estudio pre-estadístico

Apartado A.1. Gráficos de dispersión de valores medios

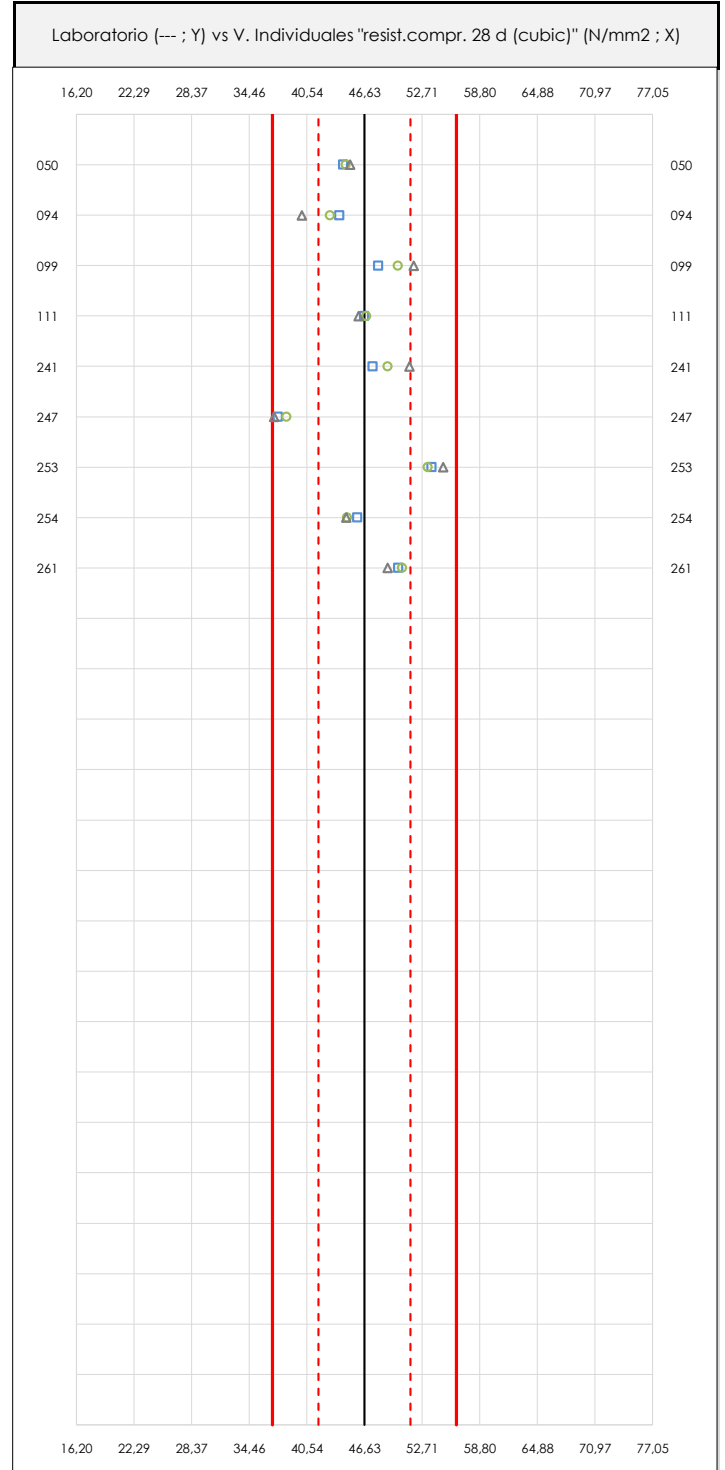
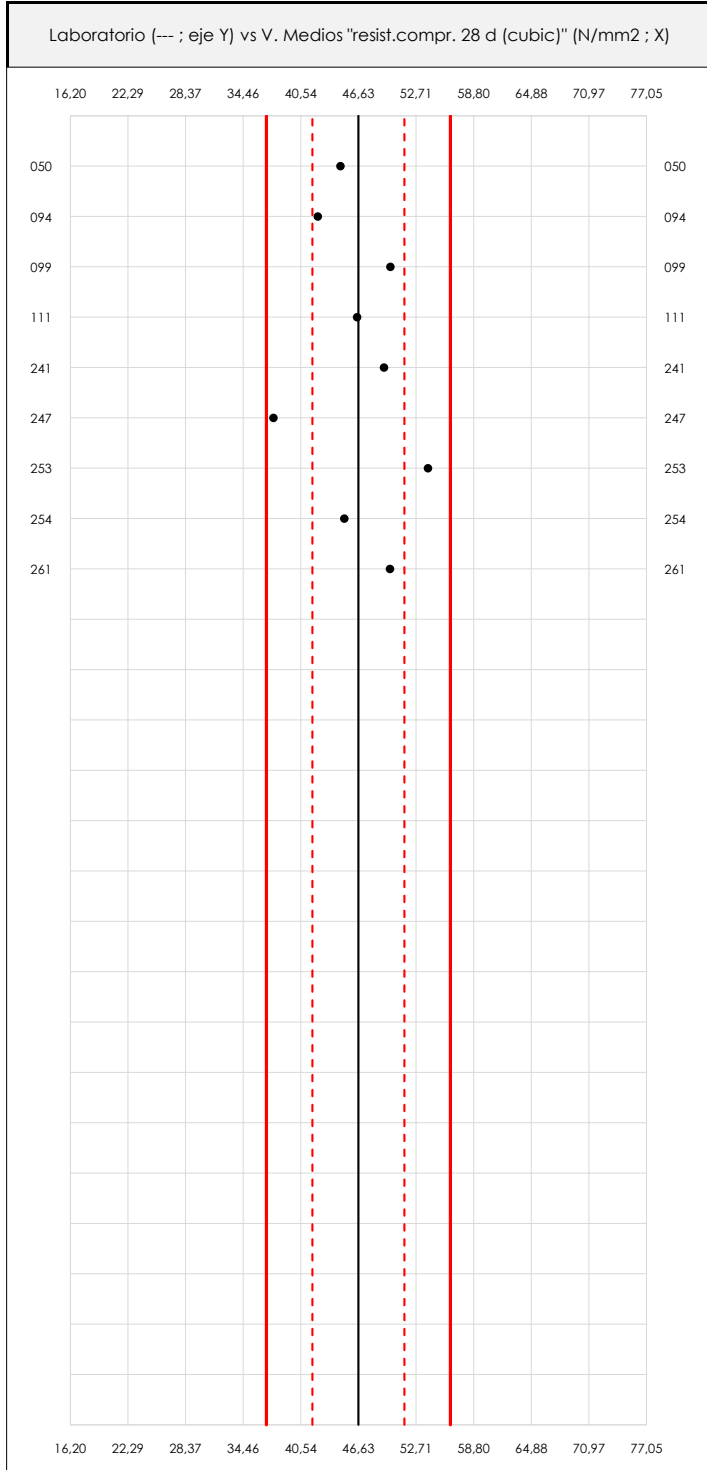

ANÁLISIS GRÁFICO DE DISPERSIÓN MEDIA E INDIVIDUAL (ANTES DE ANÁLISIS ESTADÍSTICO)

Dispersión de las medias aritméticas intra-laboratorios (gráfico izquierda) y de los valores individuales aportados por los participantes (gráfico derecha), respecto de la media aritmética inter-laboratorios (46,63 ; línea negra de trazo continuo), la media aritmética inter-laboratorios más/menos la desviación típica (51,48/41,77 ; líneas rojas de trazo punteado) y la media aritmética inter-laboratorios más/menos el doble de la desviación típica (56,34/36,91 ; líneas rojas de trazo continuo), todos ellos valores obtenidos antes de efectuar descartes estadísticos."

En el eje Y (adimensional) quedan reflejados los códigos de los laboratorios participantes y en el eje X (las unidades son las mismas que las del ensayo que se está analizando) las medias aritméticas intra-laboratorios (gráfico izquierda) representadas por puntos de color negro "•", o los resultados individuales aportados por los participantes (gráfico derecha): el primero (X_{i,1}) se representa con un cuadrado azul "□", el segundo (X_{i,2}) con un círculo verde "○" y el tercero (X_{i,3}) con un triángulo gris "△".

CICE
Comité de infraestructuras para la
Calidad de la Edificación

SACE
Subcomisión Administrativa para la
Calidad de la Edificación



RESIST.COMPR. 28 D (CUBIC) (N/mm²)
Análisis A. Estudio pre-estadístico
Apartado A.3. Determinaciones matemáticas

Código	Lab	X _{i 1}	X _{i 2}	X _{i 3}	$\bar{X}_{i lab}$	$\bar{X}_{i crit}$	S _{Li}	D _{i crit} %	¿Pasa A?	Observaciones
C17	050	44,38	44,68	45,13	41,40	44,73	0,377	-4,07	✓	
C17	094	44,00	43,00	40,00	42,30	42,33	2,082	-9,21	✓	
C17	099	48,08	50,16	51,81	50,02	50,02	1,869	7,27	✓	
C17	111	46,62	46,81	46,01	46,48	46,48	0,418	-0,32	✓	
C17	241	47,50	49,10	51,38	49,30	49,33	1,950	5,79	✓	
C17	247	37,50	38,40	37,10	37,60	37,67	0,666	-19,22	✓	
C17	253	53,74	53,31	54,93	54,00	53,99	0,840	15,80	✓	
C17	254	45,90	44,80	44,70	45,10	45,13	0,666	-3,20	✓	
C17	261	50,20	50,60	49,10	49,96	49,97	0,777	7,16	✓	

NOTAS:

Los resultados aportados por los laboratorios podrán ser descartados (X) si no cumplen con los criterios establecidos en el protocolo EILA o si no han realizado el ensayo conforme a norma.

⁰² "X_{i,j} con j = 1, 2, 3" es cada uno de los resultados individuales aportados por cada laboratorio, " $\bar{X}_{i lab}$ " es la media aritmética intralaboratorio y " $\bar{X}_{i crit}$ " es la media aritmética intralaboratorio calculada sin redondear.

"S_{Li}" es la desviación típica intralaboratorios y "D_{i crit} %" la desviación, en porcentaje, de la media aritmética intralaboratorios calculada respecto de la media aritmética interlaboratorios.

⁰⁴ El código colorimétrico empleado para las celdas es: [máximo] [mínimo] [no coinciden]

Valores empleados para el análisis estadístico, antes de descartar los laboratorios anómalos y/o aberrantes:

	vX _{i 1}	vX _{i 2}	vX _{i 3}	v $\bar{X}_{i lab}$	v $\bar{X}_{i crit}$
M (N/mm ²)	46,44	46,76	46,68	46,24	46,63
SD _L (---)	4,50	4,57	5,76	5,16	4,86
CV (%)	9,68	9,77	12,34	11,15	10,42

- "vX_{i,j}" determinaciones individuales de los laboratorios.
- "v $\bar{X}_{i lab}$ " medias aportadas por los laboratorios.
- "v $\bar{X}_{i crit}$ " medias calculadas.
- "M" promedio del grupo de valores de la central.
- "SD_L" desviación típica interlaboratorios de la central.
- "CV" coeficiente de variación de la central.

Cálculo de la media general y de las varianzas de repetibilidad y reproducibilidad, antes de descartar los laboratorios anómalos y/o aberrantes:

	Y _r (%)	r (%)	Y _L (%)	Y _R (%)	R (%)
Calculado	2,688	7,528	10,301	10,646	29,809
Referencia	3,200	9,000		4,700	13,200

- "Y_r" varianza de repetibilidad.
- "r (%)" repetibilidad.
- "Y_L" varianza interlaboratorios.
- "Y_R" varianza de reproducibilidad.
- "R (%)" reproducibilidad.

CICE
Comité de infraestructuras para la
Calidad de la Edificación

SACE
Subcomisión Administrativa para la
Calidad de la Edificación



RESIST.COMPR. 28 D (CUBIC) (N/mm²)

Análisis B. Mandel, Cochran y Grubbs

Apartado B.1. Gráfico de consistencia inter-laboratorios "h" de Mandel

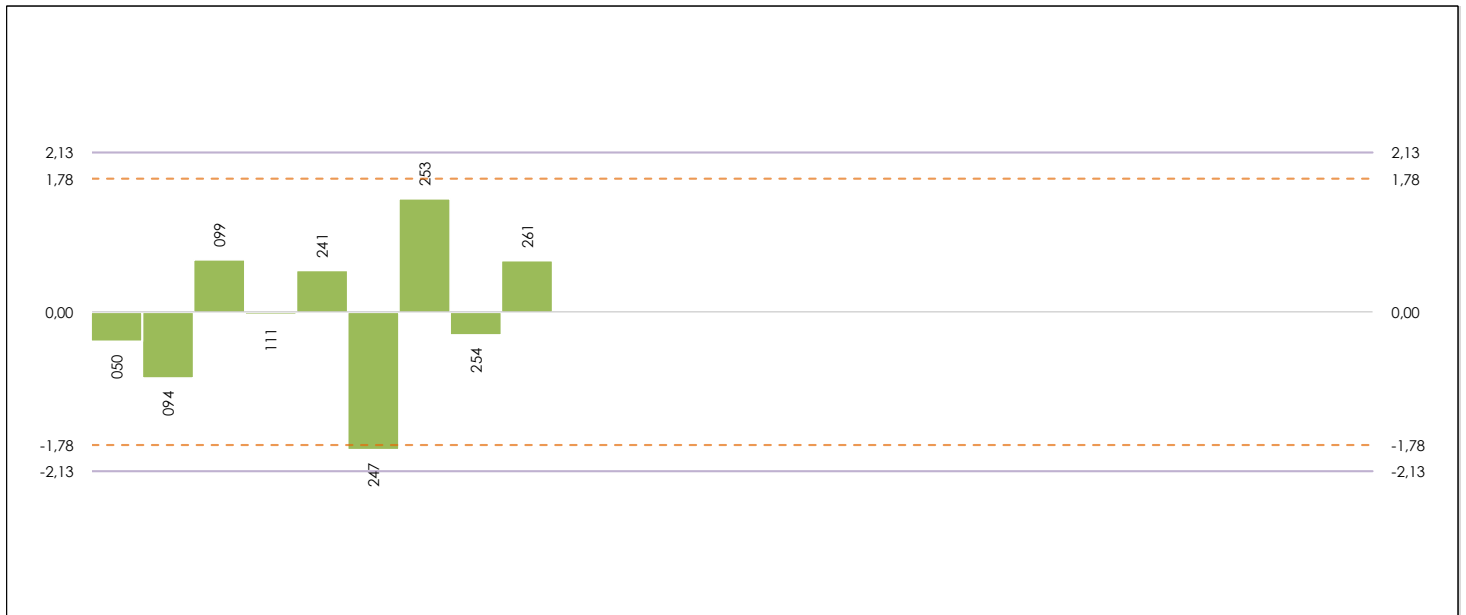

ANÁLISIS GRÁFICO DE CONSISTENCIA INTER-LABORATORIOS

Análisis gráfico de consistencia inter-laboratorios "h" de Mandel. En él se representan las medias aritméticas inter-laboratorios y los indicadores estadísticos para un 1% y un 5% de significación (valores obtenidos de la tabla 6 norma UNE 82009-2:1999 o mediante ecuación matemática, en función del número de laboratorios participantes).

Las líneas continuas de color morado (indicador estadístico para un 1% de significación) marca el límite a partir del cual un valor es considerado aberrante y las discontinuas de color rosáceo (indicador estadístico para un 5% de significación), cuando es considerado anómalo. Una equis de color rojo (X) sobre el eje cero indica que el laboratorio ha sido descartado.

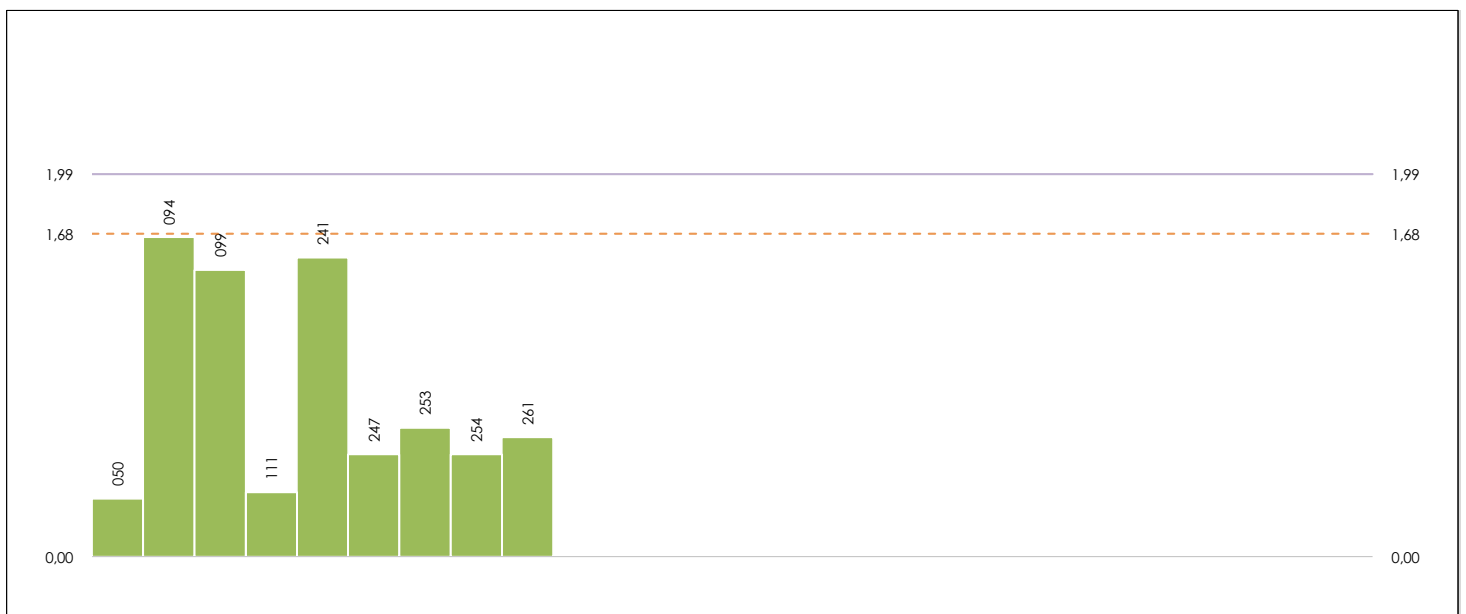

ANÁLISIS GRÁFICO DE CONSISTENCIA INTRA-LABORATORIOS

Análisis gráfico de consistencia intra-laboratorios "k" de Mandel. En él se representan las medias aritméticas intra-laboratorios y los indicadores estadísticos para un 1% y un 5% de significación (valores obtenidos de la tabla 6 norma UNE 82009-2:1999 o mediante ecuación matemática, en función del número de laboratorios participantes y el número de ensayos efectuados).

Las líneas continuas de color morado (indicador estadístico para un 1% de significación) marca el límite a partir del cual un valor es considerado aberrante y las discontinuas de color rosáceo (indicador estadístico para un 5% de significación), cuando es considerado anómalo. Una equis de color rojo (X) sobre el eje cero indica que el laboratorio ha sido descartado.

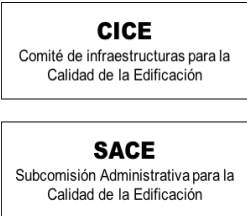

RESIST.COMPR. 28 D (CUBIC) (N/mm²)

Análisis B. Mandel, Cochran y Grubbs

Apartado B.3. Determinaciones matemáticas

Código	Lab	X _{i 1}	X _{i 2}	X _{i 3}	$\bar{X}_{i lab}$	$\bar{X}_{i crit}$	S _{L i}	D _{i crit} %	h _i	k _i	C _i	G _{Sim Inf}	G _{Sim Sup}	G _{Dob Inf}	G _{Dob Sup}	¿Pasa B?
C17	050	44,380	44,680	45,130	41,400	44,730	0,377	-4,07	-0,39	0,30						✓
C17	094	44,000	43,000	40,000	42,300	42,333	2,082	-9,21	-0,88	1,66				0,3440		✓
C17	099	48,080	50,160	51,810	50,016	50,017	1,869	7,27	0,70	1,49					0,5642	✓
C17	111	46,620	46,810	46,010	46,480	46,480	0,418	-0,32	-0,03	0,33						✓
C17	241	47,500	49,100	51,380	49,300	49,327	1,950	5,79	0,56	1,56						✓
C17	247	37,500	38,400	37,100	37,600	37,667	0,666	-19,22	-1,84*	0,53	0,306	1,845		0,3440		✓
C17	253	53,739	53,308	54,930	54,000	53,992	0,840	15,80	1,52	0,67			1,516		0,5642	✓
C17	254	45,900	44,800	44,700	45,100	45,133	0,666	-3,20	-0,31	0,53						✓
C17	261	50,200	50,600	49,100	49,960	49,967	0,777	7,16	0,69	0,62						✓

NOTAS:

- "X_{i j}" con j = 1, 2, 3" es cada uno de los resultados individuales aportados por cada laboratorio. " $\bar{X}_{i lab}$ " es la media aritmética intralaboratorio y " $\bar{X}_{i crit}$ " es la media aritmética intralaboratorio calculada sin redondear.
- "S_{L i}" es la desviación típica intralaboratorios y "D_{i crit} %" la desviación, en porcentaje, de la media aritmética intralaboratorios calculada respecto de la media aritmética interlaboratorios.
- "h_i y k_i", "C_i", "G_{Sim} y G_{Dob}" hacen referencia a los estadísticos de Mandel, Cochran y Grubbs, respectivamente, obtenidos para cada laboratorio en función de los resultados aportados.
- El código colorimétrico empleado para las celdas es:

[máximo]	[mínimo]	[no coinciden]	[aberrante **]	[anómalo *]
----------	----------	----------------	----------------	-------------

Valores empleados para el análisis estadístico, antes de descartar los laboratorios anómalos y/o aberrantes:

	vX _{i 1}	vX _{i 2}	vX _{i 3}	v $\bar{X}_{i lab}$	v $\bar{X}_{i crit}$
M (N/mm ²)	46,44	46,76	46,68	46,24	46,63
SD _L (---)	4,50	4,57	5,76	5,16	4,86
CV (%)	9,68	9,77	12,34	11,15	10,42

- "vX_{i j}" determinaciones individuales de los laboratorios.
- "v $\bar{X}_{i lab}$ " medias aportadas por los laboratorios.
- "v $\bar{X}_{i crit}$ " medias calculadas.
- "M" promedio del grupo de valores de la central.
- "SD_L" desviación típica interlaboratorios de la central.
- "CV" coeficiente de variación de la central.

Valores de referencia de Mandel, Cochran y Grubbs según tablas de la norma UNE 82009-2, antes de descartar los laboratorios anómalos y/o aberrantes:

	h	k	C	G _{Sim}	G _{Dob}
1%	2,13	1,99	0,573	2,3870	0,0851
5%	1,78	1,68	0,478	2,2150	0,1492

- "p" número de laboratorios participantes no descartados.
- "n" indica el número de ensayos por laboratorio.
- "h" y "k" indicadores estadísticos de Mandel.
- "C" valor crítico de Cochran.
- "G_{Sim}" y "G_{Dob}" valores críticos de Grubbs.

RESIST.COMPR. 28 D (CUBIC) (N/mm²)

Análisis C. Evaluación Z-Score

Apartado C.1. Análisis gráfico Altman Z-Score

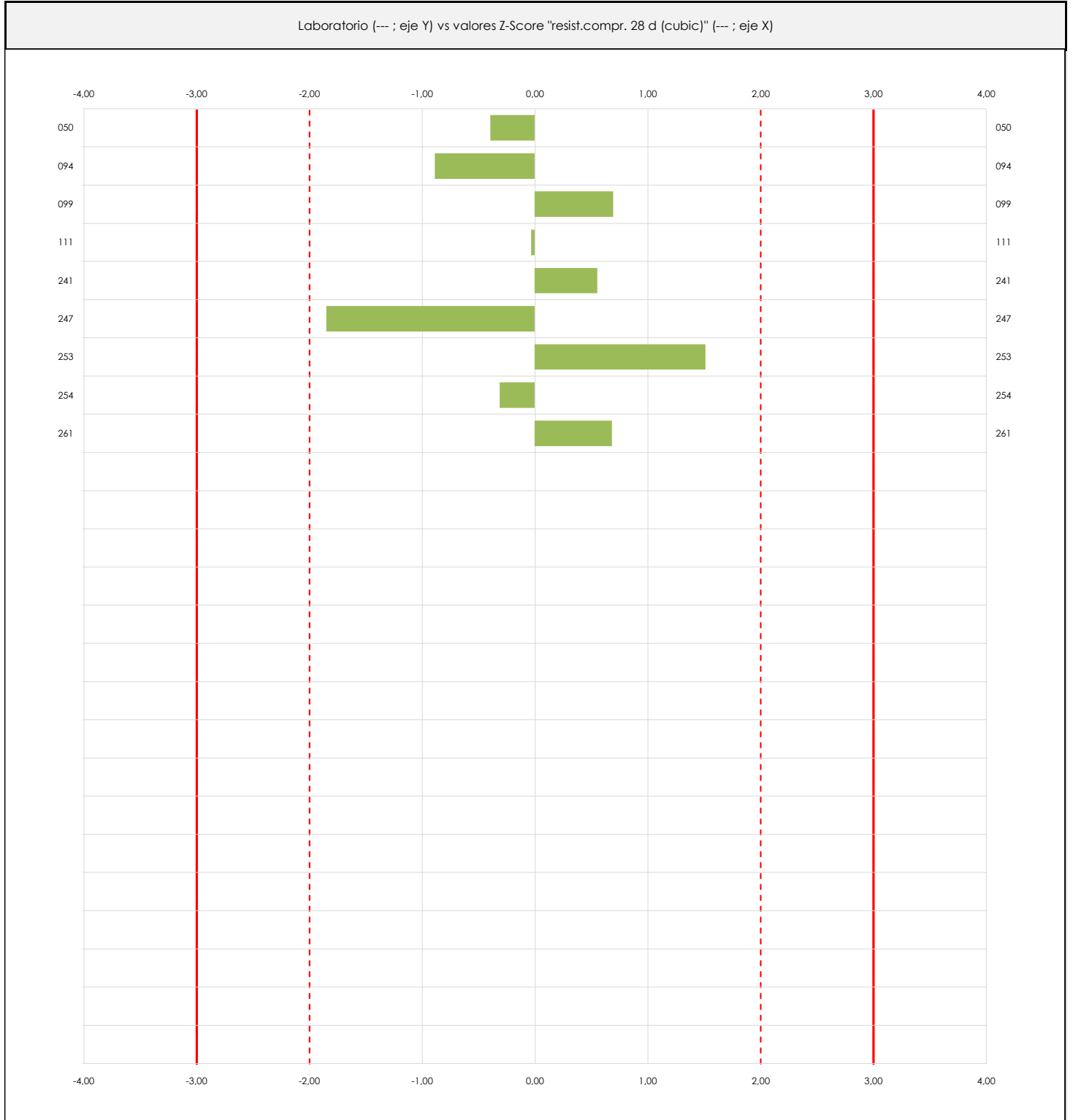

ANÁLISIS GRÁFICO Z-SCORE

Diagrama Z-Score para los resultados aportados por los laboratorios. Estos se considerarán satisfactorios (S) si el valor absoluto del Z-Score es menor o igual a 2 unidades, dudoso si está comprendido entre 2 y 3 unidades e insatisfactorio si es mayor o igual a 3 unidades.

Los resultados satisfactorios quedan reflejados entre las dos líneas rojas discontinuas, líneas de referencia en la evaluación Z-Score.

CICE
Comité de infraestructuras para la
Calidad de la Edificación

SACE
Subcomisión Administrativa para la
Calidad de la Edificación



RESIST.COMPR. 28 D (CUBIC) (N/mm²)
Análisis C. Evaluación Z-Score
Apartado C.2. Determinaciones matemáticas

Código	Lab	X _{i 1}	X _{i 2}	X _{i 3}	$\bar{X}_{i\text{lab}}$	$\bar{X}_{i\text{crit}}$	S _{Li}	D _{i crit} %	¿Pasa A?	¿Pasa B?	Total	Causa	Iteración	Z-Score	Evaluación
C17	050	44,38	44,68	45,13	41,40	44,73	0,377	-4,07	✓	✓	✓			-0,391	S
C17	094	44,00	43,00	40,00	42,30	42,33	2,082	-9,21	✓	✓	✓			-0,884	S
C17	099	48,08	50,16	51,81	50,02	50,02	1,869	7,27	✓	✓	✓			0,698	S
C17	111	46,62	46,81	46,01	46,48	46,48	0,418	-0,32	✓	✓	✓			-0,030	S
C17	241	47,50	49,10	51,38	49,30	49,33	1,950	5,79	✓	✓	✓			0,556	S
C17	247	37,50	38,40	37,10	37,60	37,67	0,666	-19,22	✓	✓	✓			-1,845	S
C17	253	53,74	53,31	54,93	54,00	53,99	0,840	15,80	✓	✓	✓			1,516	S
C17	254	45,90	44,80	44,70	45,10	45,13	0,666	-3,20	✓	✓	✓			-0,308	S
C17	261	50,20	50,60	49,10	49,96	49,97	0,777	7,16	✓	✓	✓			0,687	S

NOTAS:

- ⁰¹ "X_{ij}" con j = 1, 2, 3" es cada uno de los resultados individuales aportados por cada laboratorio. " $\bar{X}_{i\text{lab}}$ " es la media aritmética intralaboratorio y " $\bar{X}_{i\text{crit}}$ " es la media aritmética intralaboratorio calculada sin redondear.
- ⁰² "S_{Li}" es la desviación típica intralaboratorios y "D_{i crit} %" la desviación, en porcentaje, de la media aritmética intralaboratorios calculada respecto de la media aritmética interlaboratorios.
- ⁰³ La evaluación Z-Score (ZS) será considerada de tipo: [Satisfactorio (S) - si | ZS | ≤ 2] [Dudoso (D) - si 2 < | ZS | ≤ 3] [Insatisfactorio (I) - si | ZS | > 3].
- ⁰⁴ El código colorimétrico empleado para las celdas es: [no coinciden] [dudoso] [insatisfactorio]
- ⁰⁵ Valores de referencia asignados para el cálculo de las varianzas y evaluación Z-Score (excluidos los resultados anómalos y aberrantes del análisis estadístico):

	$\sqrt{X_{i1}}$	$\sqrt{X_{i2}}$	$\sqrt{X_{i3}}$	$\sqrt{\bar{X}_{i\text{lab}}}$	$\sqrt{\bar{X}_{i\text{crit}}}$
M (N/mm ²)	46,44	46,76	46,68	46,24	46,63
SD _L (---)	4,50	4,57	5,76	5,16	4,86
CV (%)	9,68	9,77	12,34	11,15	10,42

- " $\sqrt{X_{ij}}$ " determinaciones individuales de los laboratorios.
- " $\sqrt{\bar{X}_{i\text{lab}}}$ " medias aportadas por los laboratorios.
- " $\sqrt{\bar{X}_{i\text{crit}}}$ " medias calculadas.
- "M" promedio del grupo de valores de la central.
- "SD_L" desviación típica interlaboratorios de la central.
- "CV" coeficiente de variación de la central.

- ⁰⁶ Cálculo de la media general y de las varianzas de repetibilidad y reproducibilidad, después de descartar los laboratorios anómalos y/o aberrantes:

	Y _r (%)	r (%)	Y _L (%)	Y _R (%)	R (%)
Calculado	2,688	7,528	10,301	10,646	29,809
Referencia	3,200	9,000		4,700	13,200

- "Y_r" varianza de repetibilidad.
- "r (%)" repetibilidad.
- "Y_L" varianza interlaboratorios.
- "Y_R" varianza de reproducibilidad.
- "R (%)" reproducibilidad.

RESIST.COMPR. 28 D (CUBIC) (N/mm²)

Análisis D. Estudios post-estadísticos

Apartado D.3. Diagramas Box-Plot o de Caja y Bigotes

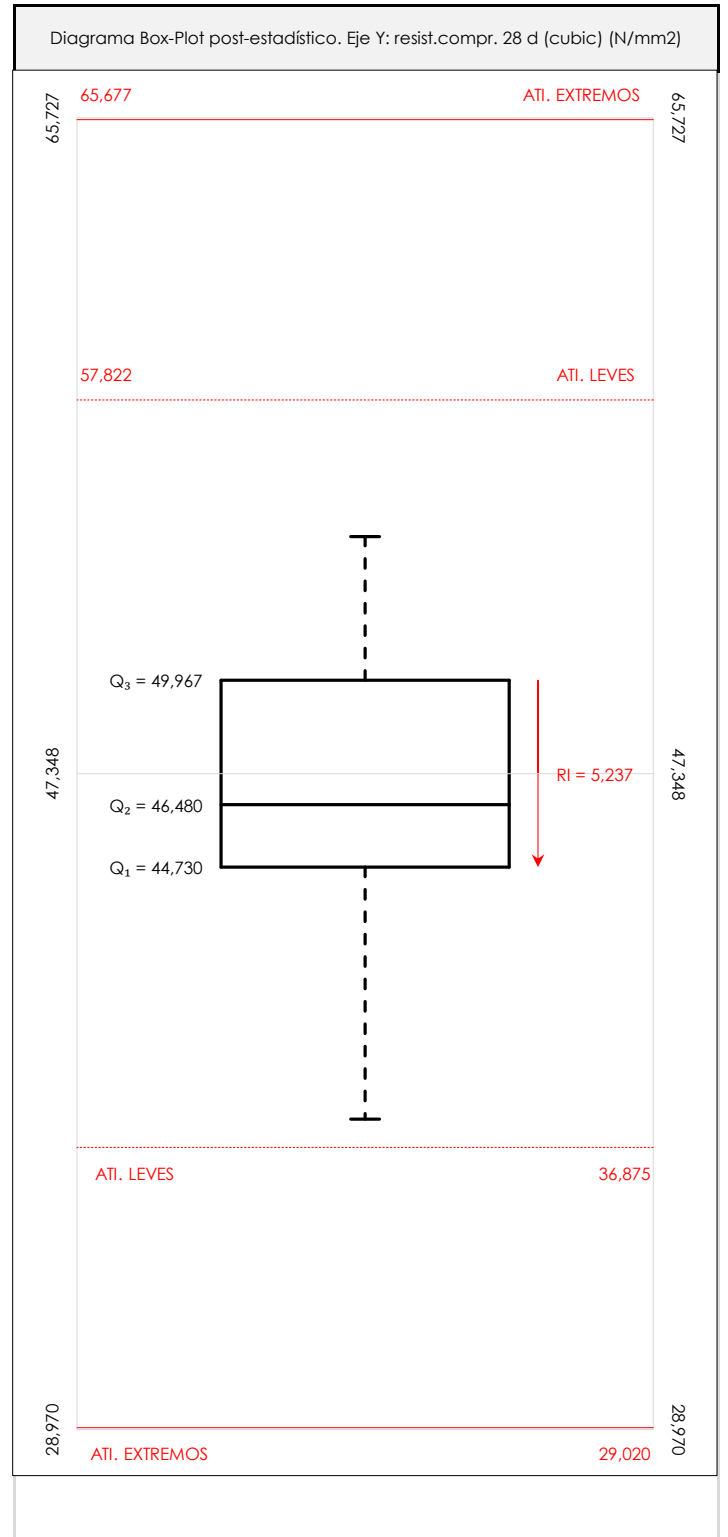
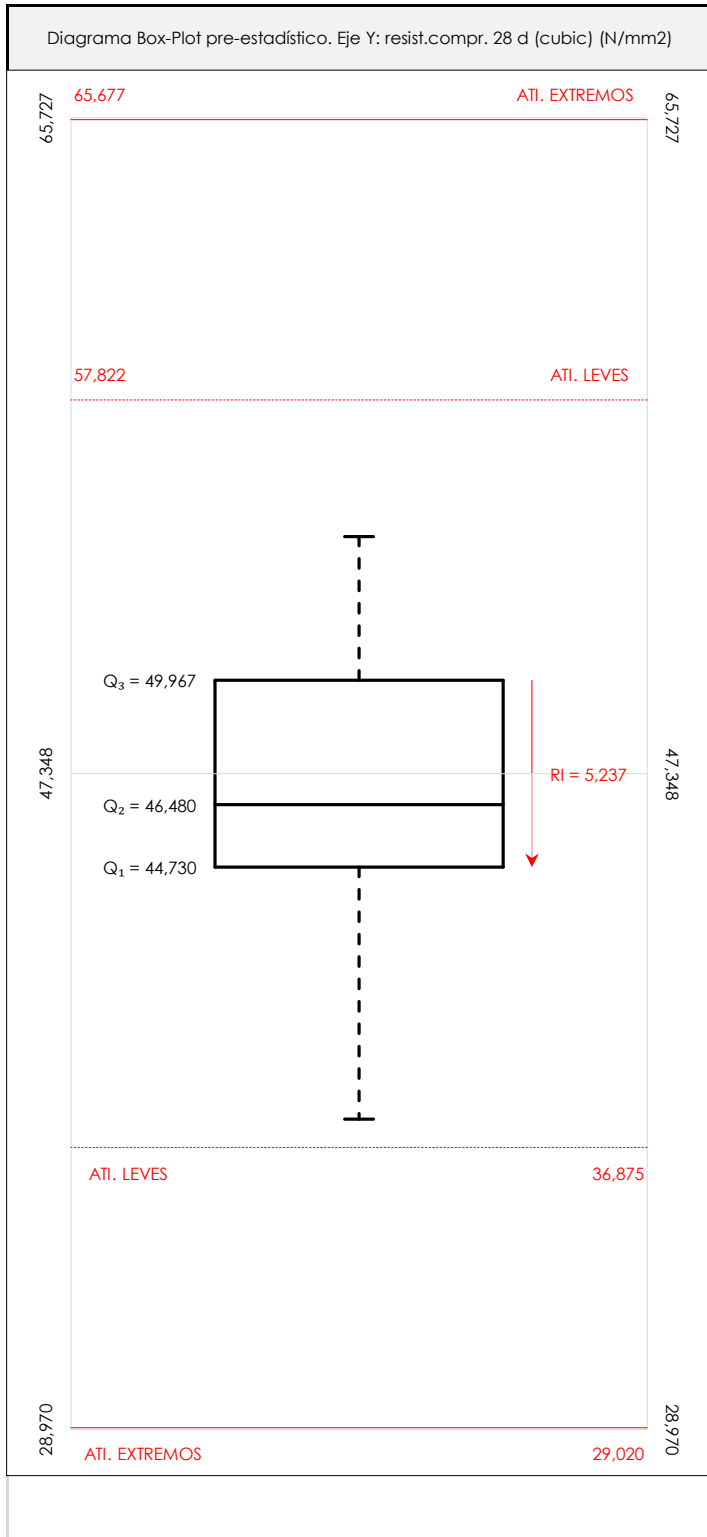

ANÁLISIS GRÁFICO DE CAJA Y BIGOTES (ANTES Y DESPUÉS DE ANÁLISIS ESTADÍSTICO)

Diagramas de caja y bigotes (Box Plot) de las medias aritméticas de los resultados aportados por los laboratorios antes (diagrama de la izquierda. Este incluye valores aberrantes y anómalos) y después (diagrama de la derecha). No incluye los valores descartados a lo largo del estudio) de análisis estadístico.

En ambos se han representado: el primer cuartil (Q₁ ; 25% de los datos), el segundo cuartil o la mediana (Q₂ ; 50% de los datos), el tercer cuartil (Q₃ ; 75% de los datos), el rango intercuartílico (RI ; cuartil tres menos cuartil uno) y los límites de valores atípicos leves (f₃ y f₁ para el máximo y mínimo respectivamente ; líneas discontinuas de color rojo) y extremos (f₃⁺ y f₁⁺ para el máximo y mínimo respectivamente ; líneas continuas de color rojo).



RESIST.COMPR. 28 D (CUBIC) (N/mm²)

Conclusiones

Determinación de la repetibilidad y reproducibilidad

El análisis estadístico EILA21 para el ensayo "RESIST.COMPR. 28 D (CUBIC)", ha contado con la participación de un total de 9 laboratorios, debiendo haber aportado cada uno de ellos, un total de 3 determinaciones individuales además de su valor medio.

Tras analizar los resultados podemos concluir que, para cumplir con los criterios estadísticos establecidos en el informe, un total de 0 laboratorios han sido apartados de la evaluación final: 0 en el Análisis Pre-Estadístico (por no cumplir el criterio de validación y/o el procedimiento de ejecución recogido en la norma de ensayo) y 0 en el Análisis Estadístico (por resultar anómalos o aberrantes en las técnicas gráficas de consistencia de Mandel y en los ensayos de detección de resultados numéricos de Cochran y Grubbs), al cabo de 1 iteraciones.

De cada uno de los análisis (pre-estadístico y estadístico), se obtienen las siguientes tablas:

TIPO DE ANALISIS	PRE-ESTADISTICO					ESTADISTICO				
Variables	X _{i 1}	X _{i 2}	X _{i 3}	$\bar{X}_{i lab}$	$\bar{X}_{i arit}$	X _{i 1}	X _{i 2}	X _{i 3}	$\bar{X}_{i lab}$	$\bar{X}_{i arit}$
Valor Máximo (max ; %)	53,74	53,31	54,93	54,00	53,99	53,74	53,31	54,93	54,00	53,99
Valor Mínimo (min ; %)	37,50	38,40	37,10	37,60	37,67	37,50	38,40	37,10	37,60	37,67
Valor Promedio (M ; %)	46,44	46,76	46,68	46,24	46,63	46,44	46,76	46,68	46,24	46,63
Desviación Típica (SDL ; ---)	4,50	4,57	5,76	5,16	4,86	4,50	4,57	5,76	5,16	4,86
Coef. Variación (CV ; ---)	0,10	0,10	0,12	0,11	0,10	0,10	0,10	0,12	0,11	0,10
VARIABLES	γ_r (%)	r (%)	γ_L (%)	γ_R (%)	R (%)	γ_r (%)	r (%)	γ_L (%)	γ_R (%)	R (%)
Valor Calculado	2,69	7,53	10,30	10,65	29,81	2,69	7,53	10,30	10,65	29,81
Valor Referencia	3,20	9,00		4,70	13,20	3,20	9,00		4,70	13,20

Asimismo, acompañando a éstas tablas y dependiendo del análisis que se esté llevando a cabo, se introducen los indicadores estadísticos "h y k" de Mandel y los valores críticos "C" de Cochran y " G_{sim} y G_{Dob} " de Grubbs, todos ellos adimensionales, obtenidos de las tablas 4, 5, 6 y 7 de la norma UNE 82009-2:1999 o mediante ecuación matemática, en función del número de laboratorios y del número de ensayos efectuados por cada uno de ellos:

TIPO DE ANALISIS	PRE-ESTADISTICO					ESTADISTICO				
VARIABLES	h	k	C	G_{sim}	G_{Dob}	h	k	C	G_{sim}	G_{Dob}
Nivel de Significación 1%	2,13	1,99	0,573	2,387	0,0851	2,13	1,99	0,573	2,387	0,0851
Nivel de Significación 5%	1,78	1,68	0,478	2,215	0,1492	1,78	1,68	0,478	2,215	0,1492

Con los resultados de los laboratorios, que tras los dos análisis estadísticos son evaluados por Z-Score, se han obtenido: 9 resultados satisfactorios, 0 resultados dudosos y 0 resultados insatisfactorios.

Respecto a los métodos para determinar la repetibilidad y la reproducibilidad de las mediciones se van a basar en la evaluación estadística recogida en la ISO 17025, sobre las dispersiones de los resultados individuales y su media, en forma de varianzas o desviaciones estándar, también conocida como ANOVA (siglas de analisis of variance).

Sabiendo que una varianza es la suma de cuadrados dividida por un número, que se llama grados de libertad, que depende del número de participantes menos 1, se puede decir que la imprecisión del ensayo se descompone en dos factores: uno de ellos genera la imprecisión mínima, presente en condiciones de repetibilidad (variabilidad intralaboratorio) y el otro la imprecisión adicional, obtenida en condiciones de reproducibilidad (variabilidad debida al cambio de laboratorio).

Las condiciones de repetibilidad de este ensayo son: mismo laborante, mismo laboratorio y mismo equipo de medición utilizado dentro de un período de tiempo corto. Por ende, las condiciones de reproducibilidad para la misma muestra y ensayo, cambian en: el laborante, el laboratorio, el equipo y las condiciones de uso y tiempo.

CICE

Comité de infraestructuras para la
Calidad de la Edificación

SACE

Subcomisión Administrativa para la
Calidad de la Edificación



INFORME DE ENSAYO MATERIALES

CONTENIDO DE AIRE

CONTENIDO DE AIRE (%)

Análisis A. Estudio pre-estadístico

Apartado A.1. Gráficos de dispersión de valores medios

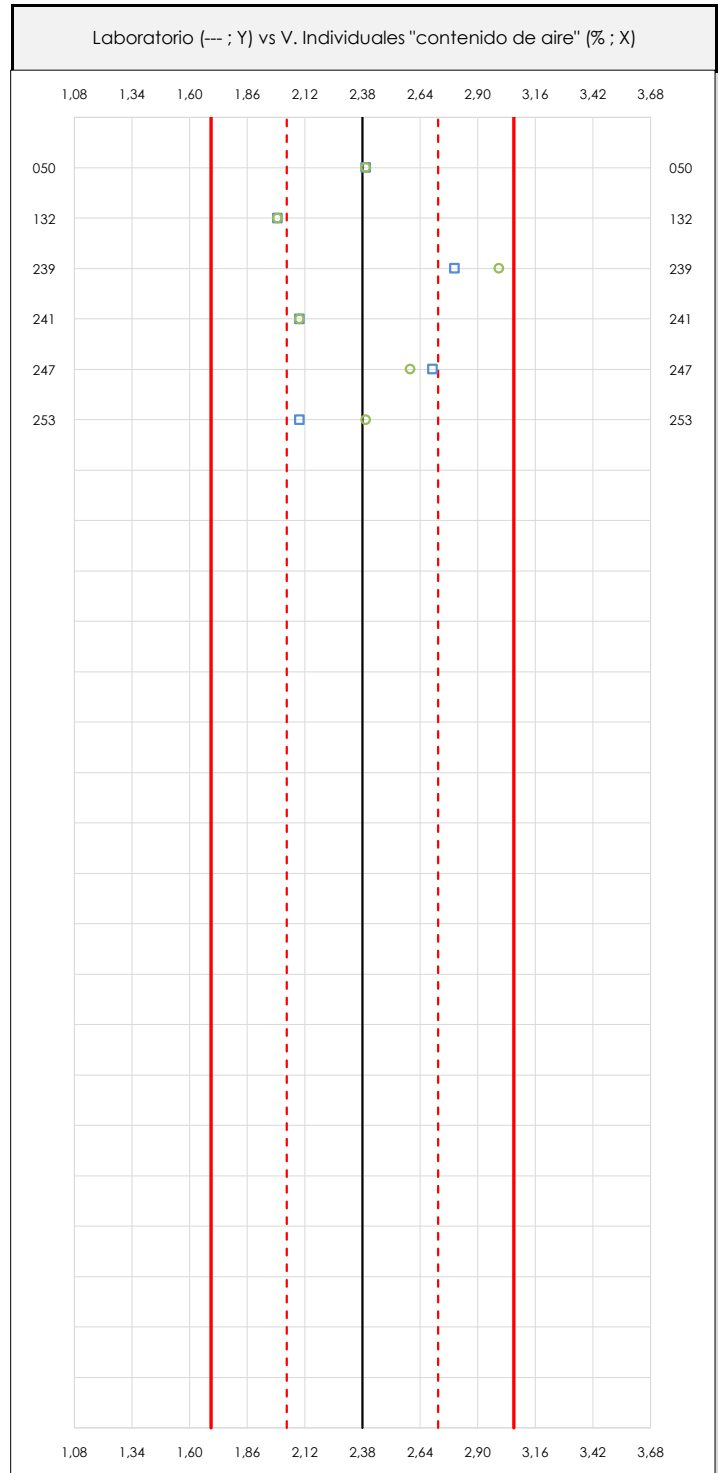
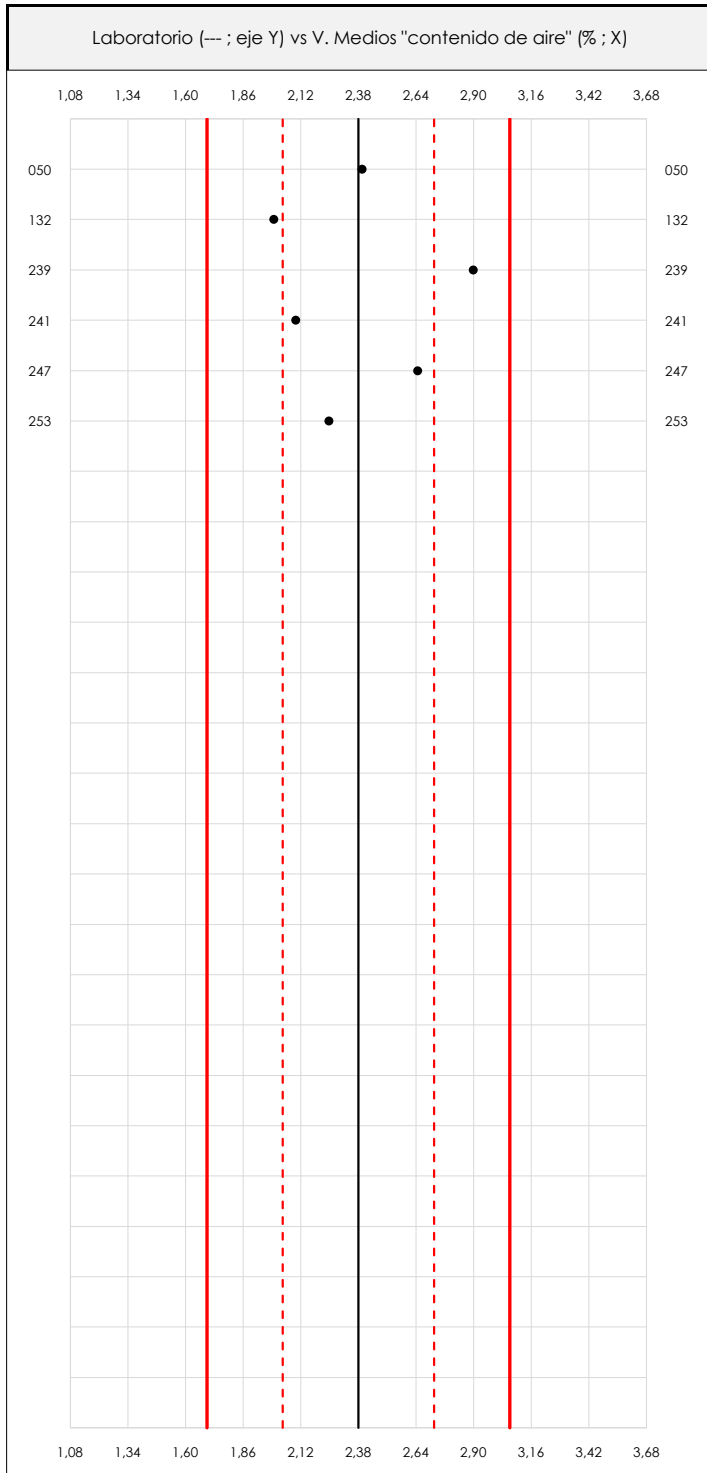

ANÁLISIS GRÁFICO DE DISPERSIÓN MEDIA E INDIVIDUAL (ANTES DE ANÁLISIS ESTADÍSTICO)

Dispersión de las medias aritméticas intra-laboratorios (gráfico izquierda) y de los valores individuales aportados por los participantes (gráfico derecha), respecto de la media aritmética inter-laboratorios (2,38 ; línea negra de trazo continuo), la media aritmética inter-laboratorios más/menos la desviación típica (2,72/2,04 ; líneas rojas de trazo punteado) y la media aritmética inter-laboratorios más/menos el doble de la desviación típica (3,07/1,70 ; líneas rojas de trazo continuo), todos ellos valores obtenidos antes de efectuar descartes estadísticos."

En el eje Y (adimensional) quedan reflejados los códigos de los laboratorios participantes y en el eje X (las unidades son las mismas que las del ensayo que se está analizando) las medias aritméticas intra-laboratorios (gráfico izquierda) representadas por puntos de color negro "•", o los resultados individuales aportados por los participantes (gráfico derecha): el primero (X_{i_1}) se representa con un cuadrado azul "□", el segundo (X_{i_2}) con un círculo verde "○" y el tercero (X_{i_3}) con un triángulo gris "△".

CICE
Comité de infraestructuras para la
Calidad de la Edificación

SACE
Subcomisión Administrativa para la
Calidad de la Edificación



CONTENIDO DE AIRE (%)

Análisis A. Estudio pre-estadístico

Apartado A.3. Determinaciones matemáticas

Código	Lab	X_{i1}	X_{i2}	X_{i3}	$\bar{X}_{i\text{lab}}$	$\bar{X}_{i\text{arit}}$	S_{Li}	$D_{i\text{arit}} \%$	¿Pasa A?	Observaciones
c17	050	2,40	2,40			2,40	0,000	0,70	✓	Método columna de agua
c17	132	2,00	2,00			2,00	0,000	-16,08	✓	Método manómetro
c17	239	2,80	3,00			2,90	0,141	21,68	✓	Método columna de agua
c17	241	2,10	2,10			2,10	0,000	-11,89	✓	Método columna de agua
c17	247	2,70	2,60			2,65	0,071	11,19	✓	Método manómetro
c17	253	2,10	2,40			2,25	0,212	-5,59	✓	Método columna de agua

NOTAS:

- Los resultados aportados por los laboratorios podrán ser descartados (X) si no cumplen con los criterios establecidos en el protocolo EILA o si no han realizado el ensayo conforme a norma.
- ⁰² " X_{ij} con $j = 1, 2, 3$ " es cada uno de los resultados individuales aportados por cada laboratorio, " $\bar{X}_{i\text{lab}}$ " es la media aritmética intralaboratorio y " $\bar{X}_{i\text{arit}}$ " es la media aritmética intralaboratorio calculada sin redondear.
- " S_{Li} " es la desviación típica intralaboratorios y " $D_{i\text{arit}} \%$ " la desviación, en porcentaje, de la media aritmética intralaboratorios calculada respecto de la media aritmética interlaboratorios.
- ⁰⁴ El código colorimétrico empleado para las celdas es: [máximo] [mínimo] [no coinciden]

Valores empleados para el análisis estadístico, antes de descartar los laboratorios anómalos y/o aberrantes:

	$\sqrt{X_{i1}}$	$\sqrt{X_{i2}}$	$\sqrt{X_{i3}}$	$\sqrt{\bar{X}_{i\text{lab}}}$	$\sqrt{\bar{X}_{i\text{arit}}}$
M (%)	2,35	2,42			2,38
SD_L (---)	0,34	0,36			0,34
CV (%)	14,43	14,90			14,33

- " $\sqrt{X_{ij}}$ " determinaciones individuales de los laboratorios.
- " $\sqrt{\bar{X}_{i\text{lab}}}$ " medias aportadas por los laboratorios.
- " $\sqrt{\bar{X}_{i\text{arit}}}$ " medias calculadas.
- "M" promedio del grupo de valores de la central.
- "SDL" desviación típica interlaboratorios de la central.
- "CV" coeficiente de variación de la central.

Cálculo de la media general y de las varianzas de repetibilidad y reproducibilidad, antes de descartar los laboratorios anómalos y/o aberrantes:

	S_r^2	r	S_L^2	S_R^2	R
Calculado	0,012	0,299	0,111	0,123	0,970
Referencia	0,026	0,400		0,203	1,300

- " S_r^2 " varianza de repetibilidad.
- "r" repetibilidad.
- " S_L^2 " varianza interlaboratorios.
- " S_R^2 " varianza de reproducibilidad.
- "R" reproducibilidad.

CICE
Comité de infraestructuras para la
Calidad de la Edificación

SACE
Subcomisión Administrativa para la
Calidad de la Edificación



CONTENIDO DE AIRE (%)

Análisis B. Mandel, Cochran y Grubbs

Apartado B.1. Gráfico de consistencia inter-laboratorios "h" de Mandel

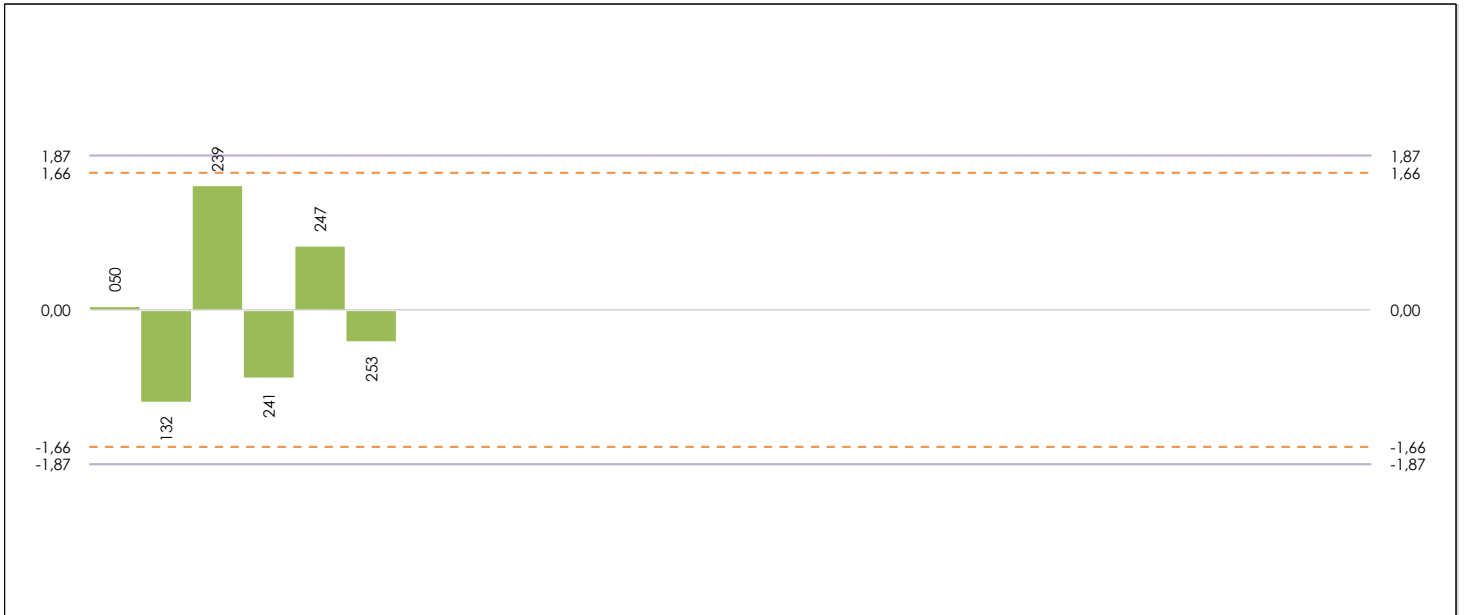

ANÁLISIS GRÁFICO DE CONSISTENCIA INTER-LABORATORIOS

Análisis gráfico de consistencia inter-laboratorios "h" de Mandel. En él se representan las medias aritméticas inter-laboratorios y los indicadores estadísticos para un 1% y un 5% de significación (valores obtenidos de la tabla 6 norma UNE 82009-2:1999 o mediante ecuación matemática, en función del número de laboratorios participantes).

Las líneas continuas de color morado (indicador estadístico para un 1% de significación) marca el límite a partir del cual un valor es considerado aberrante y las discontinuas de de color rosáceo (indicador estadístico para un 5% de significación), cuando es considerado anómalo. Una equis de color rojo (X) sobre el eje cero indica que el laboratorio ha sido descartado.

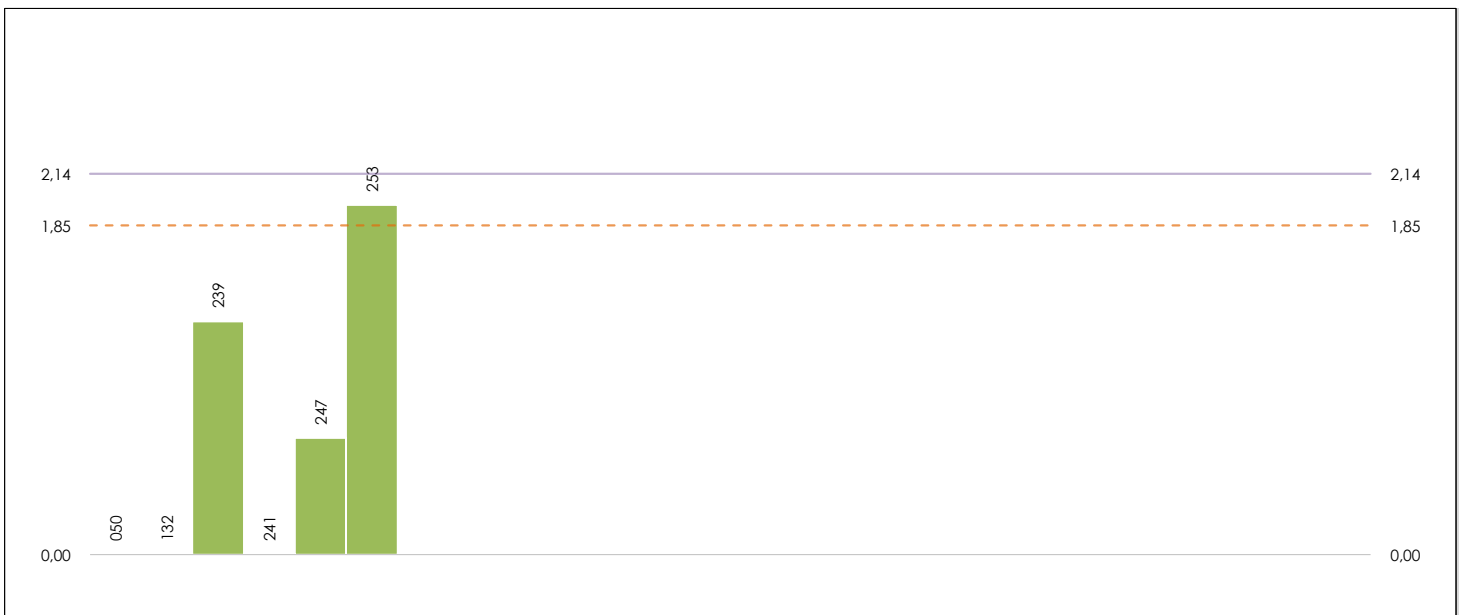

ANÁLISIS GRÁFICO DE CONSISTENCIA INTRA-LABORATORIOS

Análisis gráfico de consistencia intra-laboratorios "k" de Mandel. En él se representan las medias aritméticas intra-laboratorios y los indicadores estadísticos para un 1% y un 5% de significación (valores obtenidos de la tabla 6 norma UNE 82009-2:1999 o mediante ecuación matemática, en función del número de laboratorios participantes y el número de ensayos efectuados).

Las líneas continuas de color morado (indicador estadístico para un 1% de significación) marca el límite a partir del cual un valor es considerado aberrante y las discontinuas de de color rosáceo (indicador estadístico para un 5% de significación), cuando es considerado anómalo. Una equis de color rojo (X) sobre el eje cero indica que el laboratorio ha sido descartado.

CICE
Comité de infraestructuras para la
Calidad de la Edificación

SACE
Subcomisión Administrativa para la
Calidad de la Edificación



CONTENIDO DE AIRE (%)

Análisis B. Mandel, Cochran y Grubbs

Apartado B.3. Determinaciones matemáticas

Código	Lab	X _{i 1}	X _{i 2}	X _{i 3}	$\bar{X}_{i lab}$	$\bar{X}_{i arit}$	S _{L i}	D _{i arit} %	h _i	k _i	C _i	G _{Sim} Inf	G _{Sim} Sup	G _{Dob} Inf	G _{Dob} Sup	¿Pasa B?
c17	050	2,400	2,400			2,400	0,000	0,70	0,05	0,00						✓
c17	132	2,000	2,000			2,000	0,000	-16,08	-1,12	0,00		1,122		0,4200		✓
c17	239	2,800	3,000			2,900	0,141	21,68	1,51	1,31			1,513		0,1575	✓
c17	241	2,100	2,100			2,100	0,000	-11,89	-0,83	0,00				0,4200		✓
c17	247	2,700	2,600			2,650	0,071	11,19	0,78	0,65					0,1575	✓
c17	253	2,100	2,400			2,250	0,212	-5,59	-0,39	1,96*	0,643					✓

NOTAS:

- "X_{i j}" con j = 1, 2, 3" es cada uno de los resultados individuales aportados por cada laboratorio, " $\bar{X}_{i lab}$ " es la media aritmética intralaboratorio y " $\bar{X}_{i arit}$ " es la media aritmética intralaboratorio calculada sin redondear.
- "S_{L i}" es la desviación típica intralaboratorios y "D_{i arit} %" la desviación, en porcentaje, de la media aritmética intralaboratorios calculada respecto de la media aritmética interlaboratorios.
- "h_i y k_i", "C_i", "G_{Sim} y G_{Dob}" hacen referencia a los estadísticos de Mandel, Cochran y Grubbs, respectivamente, obtenidos para cada laboratorio en función de los resultados aportados.
- El código colorimétrico empleado para las celdas es:

[máximo]	[mínimo]	[no coinciden]	[aberrante **]	[anómalo *]
----------	----------	----------------	----------------	-------------

Valores empleados para el análisis estadístico, antes de descartar los laboratorios anómalos y/o aberrantes:

	$\sqrt{X_{i 1}}$	$\sqrt{X_{i 2}}$	$\sqrt{X_{i 3}}$	$\sqrt{\bar{X}_{i lab}}$	$\sqrt{\bar{X}_{i arit}}$
M (%)	2,35	2,42			2,38
SD _L (---)	0,34	0,36			0,34
CV (%)	14,43	14,90			14,33

- " $\sqrt{X_{i j}}$ " determinaciones individuales de los laboratorios.
- " $\sqrt{\bar{X}_{i lab}}$ " medias aportadas por los laboratorios.
- " $\sqrt{\bar{X}_{i arit}}$ " medias calculadas.
- "M" promedio del grupo de valores de la central.
- "SD_L" desviación típica interlaboratorios de la central.
- "CV" coeficiente de variación de la central.

Cálculo de la media general y de las varianzas de repetibilidad y reproducibilidad, antes de descartar los laboratorios anómalos y/o aberrantes:

	h	k	C	G _{Sim}	G _{Dob}
Calculado	1,87	2,14	0,883	1,9730	0,0116
Referencia	1,66	1,85	0,781	1,8870	0,0349

- "p" número de laboratorios participantes no descrtados.
- "n" indica el número de ensayos por laboratorio.
- "h" y "k" indicadores estadísticos de Mandel.
- "C" valor crítico de Cochran.
- "G_{Sim}" y "G_{Dob}" valores críticos de Grubbs.

CONTENIDO DE AIRE (%)

Análisis C. Evaluación Z-Score

Apartado C.1. Análisis gráfico Altman Z-Score

Laboratorio (--- ; eje Y) vs valores Z-Score "contenido de aire" (--- ; eje X)

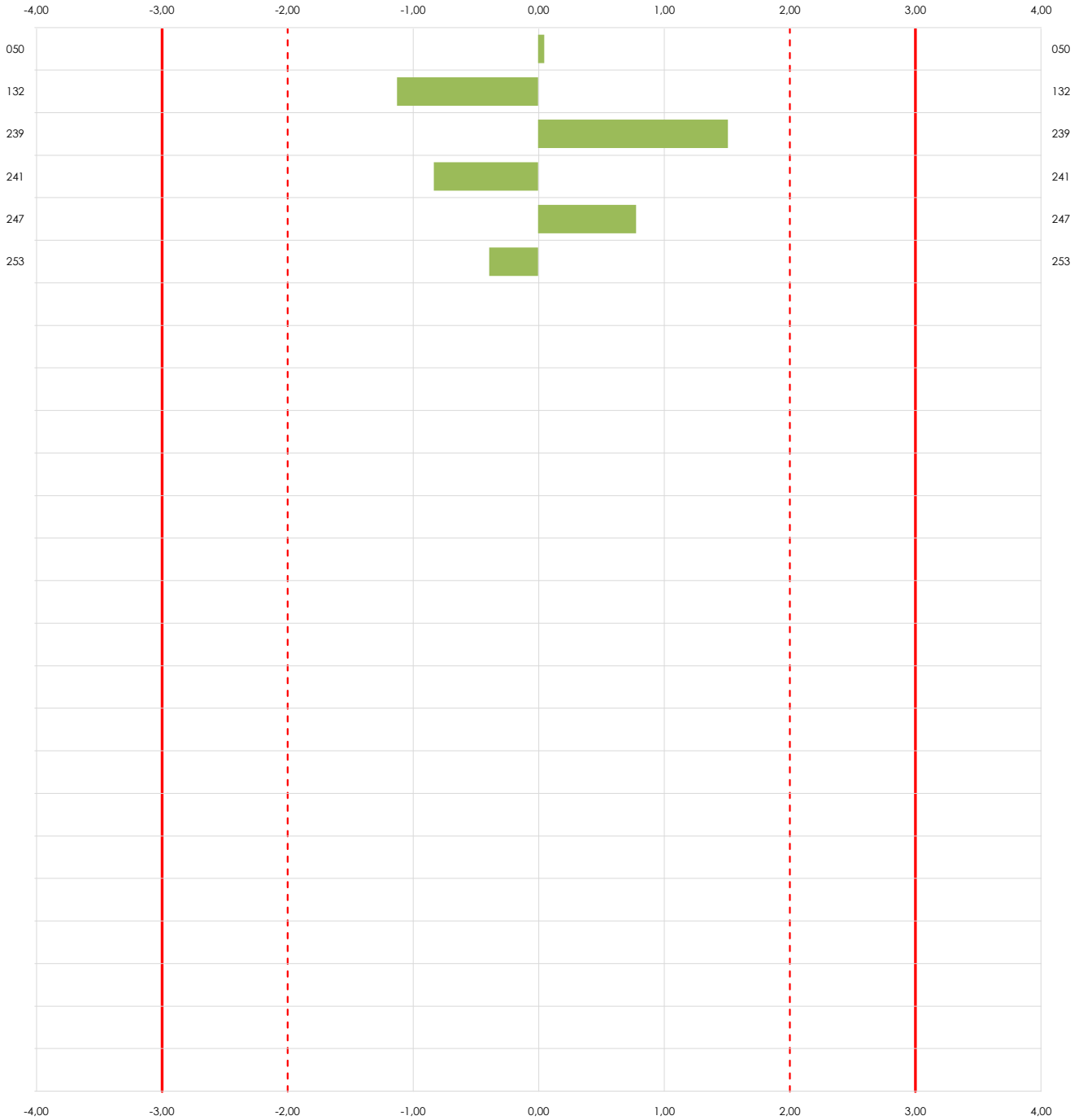

ANALISIS GRAFICO Z-SCORE

Diagrama Z-Score para los resultados aportados por los laboratorios. Estos se considerarán satisfactorios (S) si el valor absoluto del Z-Score es menor o igual a 2 unidades, dudoso si está comprendido entre 2 y 3 unidades e insatisfactorio si es mayor o igual a 3 unidades.

Los resultados satisfactorios quedan reflejados entre las dos líneas rojas discontinuas, líneas de referencia en la evaluación Z-Score.

CICE
Comité de infraestructuras para la
Calidad de la Edificación

SACE
Subcomisión Administrativa para la
Calidad de la Edificación



CONTENIDO DE AIRE (%)

Análisis C. Evaluación Z-Score

Apartado C.2. Determinaciones matemáticas

Código	Lab	X _{i 1}	X _{i 2}	X _{i 3}	$\bar{X}_{i lab}$	$\bar{X}_{i arit}$	S _{Li}	D _{i arit} %	¿Pasa A?	¿Pasa B?	Total	Causa	Iteración	Z-Score	Evaluación
c17	050	2,40	2,40			2,40	0,000	0,70	✓	✓	✓			0,049	S
c17	132	2,00	2,00			2,00	0,000	-16,08	✓	✓	✓			-1,122	S
c17	239	2,80	3,00			2,90	0,141	21,68	✓	✓	✓			1,513	S
c17	241	2,10	2,10			2,10	0,000	-11,89	✓	✓	✓			-0,830	S
c17	247	2,70	2,60			2,65	0,071	11,19	✓	✓	✓			0,781	S
c17	253	2,10	2,40			2,25	0,212	-5,59	✓	✓	✓			-0,390	S

NOTAS:

- ⁰¹ "X_{i j} con j = 1, 2, 3" es cada uno de los resultados individuales aportados por cada laboratorio, " $\bar{X}_{i lab}$ " es la media aritmética intralaboratorio y " $\bar{X}_{i arit}$ " es la media aritmética intralaboratorio calculada sin redondear.
- ⁰² "S_{Li}" es la desviación típica intralaboratorios y "D_{i arit} %" la desviación, en porcentaje, de la media aritmética intralaboratorios calculada respecto de la media aritmética interlaboratorios.
- ⁰³ La evaluación Z-Score (ZS) será considerada de tipo: [Satisfactorio (S) - si | ZS | ≤ 2] [Dudoso (D) - si 2 < | ZS | ≤ 3] [Insatisfactorio (I) - si | ZS | > 3].
- ⁰⁴ El código colorimétrico empleado para las celdas es: [no coinciden] [dudoso] [insatisfactorio]
- ⁰⁵ Valores de referencia asignados para el cálculo de las varianzas y evaluación Z-Score (excluidos los resultados anómalos y aberrantes del análisis estadístico):

	$\sqrt{X_{i 1}}$	$\sqrt{X_{i 2}}$	$\sqrt{X_{i 3}}$	$\sqrt{\bar{X}_{i lab}}$	$\sqrt{\bar{X}_{i arit}}$
M (%)	2,35	2,42			2,38
SD _L (---)	0,34	0,36			0,34
CV (%)	14,43	14,90			14,33

- " $\sqrt{X_{i j}}$ " determinaciones individuales de los laboratorios.
- " $\sqrt{\bar{X}_{i lab}}$ " medias aportadas por los laboratorios.
- " $\sqrt{\bar{X}_{i arit}}$ " medias calculadas.
- "M" promedio del grupo de valores de la central.
- "SD_L" desviación típica interlaboratorios de la central.
- "CV" coeficiente de variación de la central.

- ⁰⁶ Cálculo de la media general y de las varianzas de repetibilidad y reproducibilidad, después de descartar los laboratorios anómalos y/o aberrantes:

	S _r ²	r	S _L ²	S _R ²	R
Calculado	0,012	0,299	0,111	0,123	0,970
Referencia	0,026	0,400		0,203	1,300

- "S_r²" varianza de repetibilidad.
- "r" repetibilidad.
- "S_L²" varianza interlaboratorios.
- "S_R²" varianza de reproducibilidad.
- "R" reproducibilidad.

CONTENIDO DE AIRE (%)

Análisis D. Estudios post-estadísticos

Apartado D.3. Diagramas Box-Plot o de Caja y Bigotes

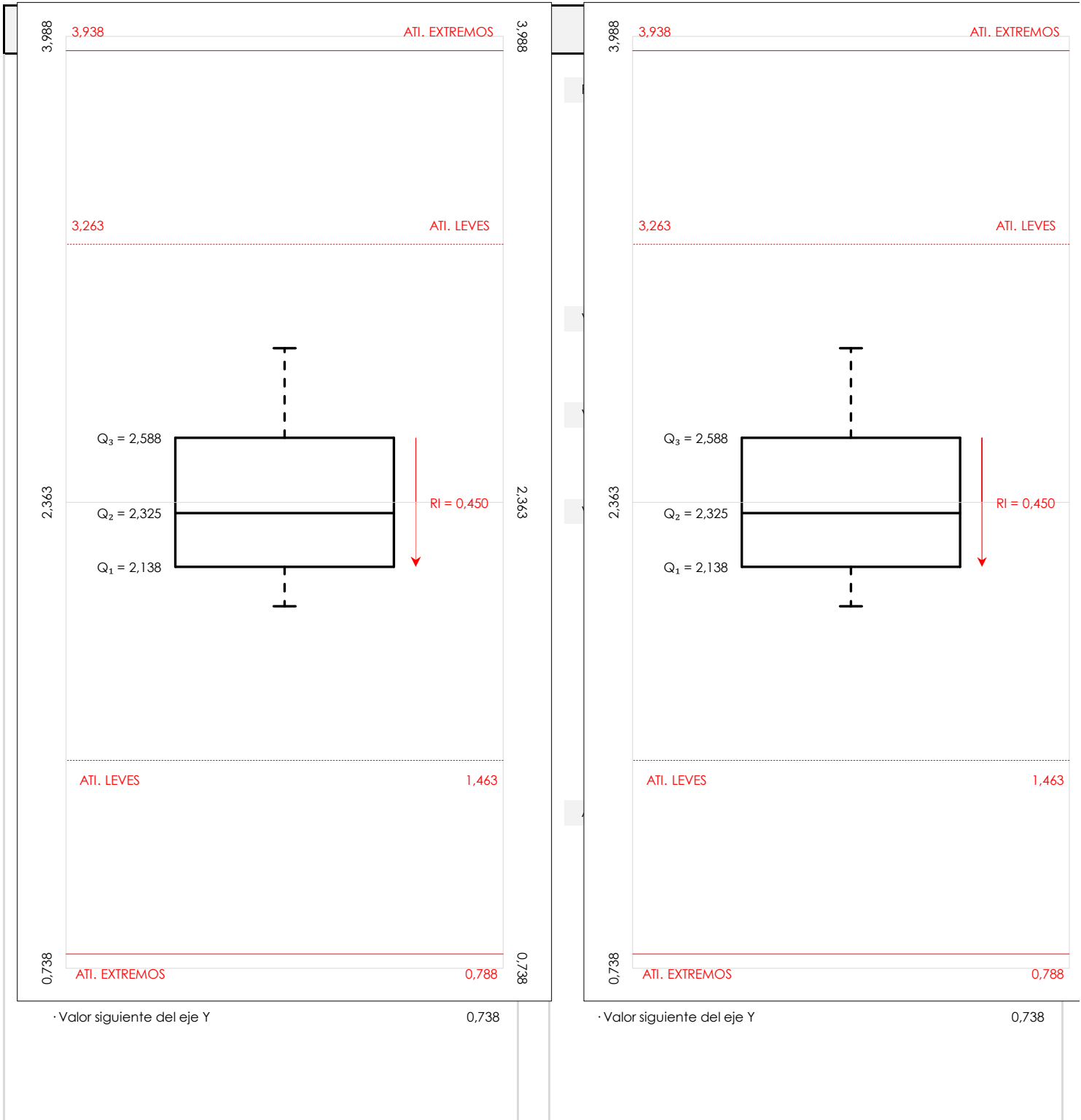

ANÁLISIS GRÁFICO DE CAJA Y BIGOTES (ANTES Y DESPUÉS DE ANÁLISIS ESTADÍSTICO)

Diagramas de caja y bigotes (Box Plot) de las medias aritméticas de los resultados aportados por los laboratorios antes (diagrama de la izquierda. Este incluye valores aberrantes y anómalos) y después (diagrama de la derecha. No incluye los valores descartados a lo largo del estudio) de análisis estadístico.

En ambos se han representado: el primer cuartil (Q_1 ; 25% de los datos), el segundo cuartil o la mediana (Q_2 ; 50% de los datos), el tercer cuartil (Q_3 ; 75% de los datos), el rango intercuartílico (RI; cuartil tres menos cuartil uno) y los límites de valores atípicos leves (f_3 y f_1 para el máximo y mínimo respectivamente; líneas discontinuas de color rojo) y extremos (f_3^+ y f_1^+ para el máximo y mínimo respectivamente; líneas continuas de color rojo).



CONTENIDO DE AIRE (%)

Conclusiones

Determinación de la repetibilidad y reproducibilidad

El análisis estadístico EILA22 para el ensayo "CONTENIDO DE AIRE", ha contado con la participación de un total de 6 laboratorios, debiendo haber aportado cada uno de ellos, un total de 2 determinaciones individuales además de su valor medio.

Tras analizar los resultados podemos concluir que, para cumplir con los criterios estadísticos establecidos en el informe, un total de 0 laboratorios han sido apartados de la evaluación final: 0 en el Análisis Pre-Estadístico (por no cumplir el criterio de validación y/o el procedimiento de ejecución recogido en la norma de ensayo) y 0 en el Análisis Estadístico (por resultar anómalos o aberrantes en las técnicas gráficas de consistencia de Mandel y en los ensayos de detección de resultados numéricos de Cochran y Grubbs), al cabo de 1 iteraciones.

De cada uno de los análisis (pre-estadístico y estadístico), se obtienen las siguientes tablas:

TIPO DE ANALISIS	PRE-ESTADISTICO					ESTADISTICO				
Variables	X_{i1}	X_{i2}	X_{i3}	$\bar{X}_{i lab}$	$\bar{X}_{i arit}$	X_{i1}	X_{i2}	X_{i3}	$\bar{X}_{i lab}$	$\bar{X}_{i arit}$
Valor Máximo (max ; %)	2,80	3,00		2,90		2,80	3,00		2,90	
Valor Mínimo (min ; %)	2,00	2,00		2,00		2,00	2,00		2,00	
Valor Promedio (M ; %)	2,35	2,42		2,38		2,35	2,42		2,38	
Desviación Típica (SDL ; ---)	0,34	0,36		0,34		0,34	0,36		0,34	
Coefficiente Variación (CV ; ---)	0,14	0,15		0,14		0,14	0,15		0,14	
VARIABLES	S_r^2	r	S_L^2	S_R^2	R	S_r^2	r	S_L^2	S_R^2	R
Valor Calculado	0,012	0,299	0,111	0,123	0,970	0,012	0,299	0,111	0,123	0,970
Valor Referencia	0,026	0,400		0,203	1,300	0,026	0,400		0,203	1,300

Asimismo, acompañando a éstas tablas y dependiendo del análisis que se esté llevando a cabo, se introducen los indicadores estadísticos "h y k" de Mandel y los valores críticos "C" de Cochran y " G_{sim} y G_{Dob} " de Grubbs, todos ellos adimensionales, obtenidos de las tablas 4, 5, 6 y 7 de la norma UNE 82009-2:1999 o mediante ecuación matemática, en función del número de laboratorios y del número de ensayos efectuados por cada uno de ellos:

TIPO DE ANALISIS	PRE-ESTADISTICO					ESTADISTICO				
VARIABLES	h	k	C	G_{sim}	G_{Dob}	h	k	C	G_{sim}	G_{Dob}
Nivel de Significación 1%	1,87	2,14	0,883	1,973	0,0116	1,87	2,14	0,883	1,973	0,0116
Nivel de Significación 5%	1,66	1,85	0,781	1,887	0,0349	1,66	1,85	0,781	1,887	0,0349

Con los resultados de los laboratorios, que tras los dos análisis estadísticos son evaluados por Z-Score, se han obtenido: 6 resultados satisfactorios, 0 resultados dudosos y 0 resultados insatisfactorios.

Respecto a los métodos para determinar la repetibilidad y la reproducibilidad de las mediciones se van a basar en la evaluación estadística recogida en la ISO 17025, sobre las dispersiones de los resultados individuales y su media, en forma de varianzas o desviaciones estándar, también conocida como ANOVA (siglas de analysis of variance).

Sabiendo que una varianza es la suma de cuadrados dividida por un número, que se llama grados de libertad, que depende del número de participantes menos 1, se puede decir que la imprecisión del ensayo se descompone en dos factores: uno de ellos genera la imprecisión mínima, presente en condiciones de repetibilidad (variabilidad intralaboratorio) y el otro la imprecisión adicional, obtenida en condiciones de reproducibilidad (variabilidad debida al cambio de laboratorio).

Las condiciones de repetibilidad de este ensayo son: mismo laborante, mismo laboratorio y mismo equipo de medición utilizado dentro de un período de tiempo corto. Por ende, las condiciones de reproducibilidad para la misma muestra y ensayo, cambian en: el laborante, el laboratorio, el equipo y las condiciones de uso y tiempo.

6. EVALUACIÓN GLOBAL DE LOS LABORATORIOS PARA LOS ENSAYOS DE HORMIGÓN

Se recoge en las siguientes tablas la evaluación global de los resultados llevados a cabo en el EILA22 para el material de hormigón, de todos los laboratorios a **nivel de central de fabricación**, que hayan realizado el ensayo y aportado sus resultados.

Tabla 6.1. Evaluación global a nivel de Central 17

Código Laboratorio	Asentamiento (Cono Abrams)	Resistencia a compresión a 28 días (CÚBICAS)	Resistencia a compresión a 28 días (CILINDRICAS)	Contenido de aire (Ver página 20)
015	S	--	S	--
050	S	S	S	S
071	S	--	---	--
094	S	S	SD (no cumple)	--
099	S	S	S	--
104	S	--	S	--
111	S	S	S	--
132	S	--	S	S
239	S	--	S	S
241	S	S	S	S
247	S	S	S	S
250	S	--	SD (no cumple)	--
253	S	S	S	S
254	S	S	S	--
255	D	--	S	--
261	S	S	S	--

Resultado satisfactorio (S); Resultado dudoso (D); Resultado insatisfactorio (I); Aberrante (AB); Anómalo (AN); Descartado (SD); (--) no participa.

En base al diagrama de Cajas y bigotes que se adjunta en el informe estadístico, los códigos que recogen las siglas de "AT. LEVE" son atípicos leves. Son valores (máximo o mínimo) que superan la longitud límite de los bigotes ($1,5 \times$ Recorrido intercuartil o longitud de la caja (RIC)) y se identificarán individualmente. Si este valor, superase en 3 veces el RIC, sería un valor extremadamente atípico y los códigos serían identificados con las siglas "AT.EXT".

Asimismo, en el interior del documento, se recogen evidencias de posibles No Conformidades (NC) para que el órgano competente realice las acciones que considere oportunas.

Central C17

MEDIAS DE LOS ENSAYOS EVALUADOS (*descartados valores aberrantes/anómalos*)

Asentamiento	Media Central 124 mm	Desviación 18,93 mm	Coef. Variación 15%
Resistencia 28 días <i>Probetas CILINDRICAS</i>	Media Central 40,9 MPa	Desviación 4,20 MPa	Coef. Variación 10 %
Resistencia a 28 días <i>Probetas CÚBICAS</i>	Media Central 46,6 MPa	Desviación 4,86 MPa	Coef. Variación 10 %
Contenido de aire	Media Central 2,4 %	Desviación 0,34%	Coef. Variación 14 %

REPETIBILIDAD- REPRODUCIBILIDAD (*descartados valores aberrantes/anómalos*)

ENSAYOS	REPETIBILIDAD		INTERLABORATORIOS	REPRODUCIBILIDAD	
	Sr ²	r	SL ²	SR ²	R
Asentamiento	7,03	7,35	355,0	362,03	52,74
Resistencia a 28 días <i>Pobretas Cilíndricas</i>	1,83%	5,13%	10,22	10,38%	29,06%
<i>Ref. UNE 12390-3</i>	$\gamma r= 2,9\%$	8,0%	$\gamma L (\%)$	$\gamma R= 3,1\%$	11,7%
Resistencia a 28 días <i>Pobretas Cúbicas</i>	2,69%	7,53%	10,3	10,65%	29,81%
<i>Ref. UNE 12390-3</i>	$\gamma r= 3,2\%$	9,0%	$\gamma L (\%)$	$\gamma R= 4,7\%$	13,20%
Contenido de aire	0,012	0,299	0,111	0,123	0,97
<i>Ref. UNE 12350-7</i>	0,03	0,40		0,20	1,30
ENSAYOS	Sr²	r	SL²	SR²	R

7. AGRADECIMIENTOS

Este ejercicio interlaboratorios en el área de HORMIGONES, ha cubierto los objetivos y expectativas previstas, debido fundamentalmente, a la buena predisposición, trabajo, y esfuerzo, de todas las personas y entidades participantes en el mismo, para los cuales, sirva el presente recordatorio, y el más sincero agradecimiento.

COORDINADORES GENERALES

Emilio Meseguer Peña

Victoria de los Ángeles Viedma Peláez

Elvira Salazar Martínez

COORDINADORES AUTONÓMICOS

Miguel Ángel

Santos Amaya

Junta de Andalucía



Carlos Cuerda Sierra

Junta de Andalucía



Ana Rico Oliván

Gobierno de Aragón



Esperanza Jarauta Pérez

Gobierno de Aragón

Juan Carlos Cortina Villar

Principado de Asturias



Ana Carolina Álvarez Cañete

Principado de Asturias



Yolanda Garvía Blázquez

Govern de les Illes Balears



Inmaculada Alcolecha Fuente

Govern de les Illes Balears



Javier Jubera Pérez.

Gobierno de Canarias



Enrique Alonso Moreno

Comunidad Autónoma de Cantabria



Joan Teixidó Vidal

Generalitat de Catalunya



Agustí Careta Pons

Generalitat de Catalunya



Marta Iniesto Alba

Junta de Comunidades de Castilla – La Mancha



María del Mar Domínguez Sierra

Junta de Castilla y León



Pilar Marinero Diez

Junta de Castilla y León



José Ángel Rena Sánchez

Junta de Extremadura



M^a José Paniagua Mateos

Xunta de Galicia



Israel López García

Comunidad Autónoma de La Rioja



Isabel García Larache

Comunidad Autónoma de Madrid



Antonio Azcona Sanz

Comunidad Autónoma de Madrid



María Teresa Elvira Rosado

Comunidad Autónoma de Madrid



Teresa Barceló Clemares

Comunidad Autónoma de la Región de Murcia



M^a Carmen Mazkiarán López de Goikoetxea

Gobierno de Navarra



Juan José Palencia Guillén

Generalitat Valenciana



Elvira Salazar Martínez

Gobierno Vasco



Alberto Apaolaza Sáez de Viteri

Gobierno Vasco



Ane Hernández Pérez de Guereñu

Gobierno Vasco



ORGANIZACIÓN Y GESTIÓN PROGRAMA ESPECÍFICO EILA HORMIGONES 2022

- **ANEFHOP**. Asociación Nacional de Empresas Fabricantes de Hormigón Preparado



CENTRALES DE HORMIGÓN COLABORADORAS:

- HORMIGONES CREA CONS S.L. Alcalá de Guadaíra (Sevilla)
- HOPRESOL, S.L. Juncaril-Albolote (Granada)
- CENTRAL DE HORMIGONES, S.A. Llovio - Ribadesella (Asturias)
- HORMIPERGA S.L. Pedrola (Zaragoza)
- INTEDHOR, S.L. Alcázar de San Juan (Ciudad Real)
- GENERAL DE HORMIGONES, S.A. Zaratán (Valladolid)
- BETON CATALAN, SA Sant Cugat del Vallès (Barcelona)
- HORMIGONES CARLET, S.A. Carlet (Valencia)
- HORMIGONES ALBA QUERCUS, S.L. Mérida (Cáceres)
- PREBETONG HORMIGONES, S.A. Arteixo (A Coruña)
- AUXILIAR IBERICA, S.A. Palma de Mallorca

- HORMIRAPIT. Alaior (Menorca)
- SUMINISTROS IBIZA Ibiza
- HORCASA – Hormigones Canarias, S.L. Las Palmas de G.C.
- PREBETONG HORMIGONES S.A Tenerife
- BETON CATALAN San Fernando de Henares (Madrid)
- HORMISSA, HORMIGONES DEL SURESTE, S.A. Murcia
- HORMIGONES ARGAS, S.A. Orcoyen (Navarra)
- HORMIGONES PREMEZCLADOS ÁLAVA, S.A. Vitoria-Gasteiz

ELABORACIÓN PROTOCOLOS Y GESTIÓN DE LAS FICHAS. ANÁLISIS ESTADÍSTICO.

- Fernando Meseguer Serrano
- Victoria de los Ángeles Viedma Peláez
- IETCC, Instituto de Ciencias de la Construcción Eduardo Torroja:



LABORATORIOS PARTICIPANTES POR COMUNIDADES AUTÓNOMAS EN EILA 2022:

JUNTA DE ANDALUCIA

1.Laensa, S.R.L. (Se)	AND-L-002
2.Centro De Estudio De Materiales y Control de Obra S.A. (Cemosa) (Córdoba)	AND-L-003
3.Centro De Estudio De Materiales y Control de Obra S.A. (Cemosa) (Málaga)	AND-L-018
4.Geolen Ingeniería (Málaga)	AND-L-020
5.OFITECO (Oficina Técnica De Estudios y Control de Obras, SA) (Granada)	AND-L-021
6.Sergeyco Andalucía, S.L. (Cádiz)	AND-L-046
7.Labson, Geotecnia y Sondeos, S.L. (Córdoba)	AND-L-054
8.Geotécnica del Sur S.A (Granada)	AND-L-059
9. Laboratorios Cogesur (Cádiz)	AND-L-067
10.Centro De Estudio De Materiales y Control de Obra S.A. (Cemosa) (Jaén)	AND-L-073
11.Centro De Estudio De Materiales y Control de Obra S.A. (Cemosa)(Sevilla)	AND-L-074
12.Centro De Estudio De Materiales y Control de Obra S.A. (Cemosa) (Granada)	AND-L-076
13.Geotécnica del Sur, S.A. (Cádiz)	AND-L-077
14.Laboratorio Tcal S.L. (Córdoba)	AND-L-108
15.Ingeniería, Análisis y Control de Calidad S.C.A. (Iacc)(Granada)	AND-L-120
16.Control de Calidad S.L.L. (CONCADIZ) (Cádiz)	AND-L-125

17.Laboratorio de Tecnología Estructural S.L. (Granada)	AND-L-149
18.Laboratorio Ensaproc (Córdoba)	AND-L-150
19.Elabora, Agencia para La Calidad en la Construcción, S.L. (Sevilla)	AND-L-155
20.Inecca, Ingeniería y Control S.L. (Málaga)	AND-L-164
21.Ingeniería, Asistencia y Control (INACON) (Almería)	AND-L-179
22.Evintes Calidad S.L.L. (Almería)	AND-L-186
23.SGS Tecnos S.A. (Granada)	AND-L-191
24.Laboratorios de Tecnología Estructural S.L. (Granada)	AND-L-206
25.Laboratorio de Tecnología Estructural S.L (Málaga)	AND-L-210
26. Atlas SL	AND-L-213
27.Sigmac (Ma)	AND-L-221
28.Sgs Tecnos S.A. (Málaga)	AND-L-237
29.Centro de Estudio de Materiales y Control de Obra S.A. (Cemosa) - (Almería)	AND-L-258
30.EQA Laboratorios S.L. (Granada)	AND-L-269
31.Sgs Tecnos S.A. (Almería)	AND-L-277
32.Laboratorio control de calidad- Delegación territorial de fomento y vivienda de Córdoba	<i>(oficial)</i>
33.Laboratorio control de calidad- Delegación territorial de fomento y vivienda de Granada	<i>(oficial)</i>
34.Laboratorio control de calidad- Delegación territorial de fomento y vivienda de Sevilla	<i>(oficial)</i>
35.NEOBETON (AL)	Laboratorio Central
36.ANDALUZA DE MORTEROS SA – Villa Rosa (MA)	Laboratorio Central

GOBIERNO DE ARAGÓN

1.TPF - Getinsa - Euroestudios, S.L.	ARA-L-001
2.Igeo-2, S.L. -Delegación de Huesca	ARA-L-002
3.Laboratorio de Ensayos Técnicos, SA (ENSAYA) - Zaragoza	ARA-L-005
4.Control 7, SAU - Zaragoza	ARA-L-006
5.Pretersa-Prenavisa Estructuras de Hormigón, S.L.	ARA-L-007
6.Geodeser Alcañiz (Geotecnia, Desarrollo y Servicios, S.A.)	ARA-L-008
7.Igeo-2, S.L. - Delegación de Zaragoza	ARA-L-021
8.Laboratorio para la Calidad de la Edificación del Gobierno de Aragón	<i>(oficial)</i>
9.HORMIPERGA	Laboratorio Central

PRINCIPADO DE ASTURIAS

1.Centro de Investigación Elias Masaveu	AST-L-012
2.Laboratorio Asturiano de Control Técnico, SAL (LACOTEC)	AST-L-020
3.Centro de Estudios de Materiales y Control de Obras S.A. (CEMOSA)	AST-L-023
4.Laboratorio Asturiano Calidad Edificación del Principado de Asturias	(oficial)
5.JUAN ROCES S.A.	Laboratorio Central
6.GENERAL DE HORMIGONES (GEDHOSA)	Laboratorio Central

GOBIERNO DE LES ILLES BALEARS

1.Federación de Empresarios de Petita y Mitjana Empresa de Menorca - PIMELAB - Centro Tecnológico	BAL-L-001
2.Laboratorio Balear de la Calidad, SLU	BAL-L-002
3.LABARTEC, SLU	BAL-L-005
4.Control BLAU-Q, SLU	BAL-L-007
5.Instituto de la Gestión Técnica de Calidad, SL (IGETEC)	BAL-L-009
6.LABARTEC IBIZA, SLU	BAL-L-010
7.Intercontrol Levante SA	BAL-L-013
8.SGS Tecnos, SA- Delegación Menorca	BAL-L-014
9.Laboratorio de Carreteras - Consell de Mallorca	(oficial)

GOBIERNO DE CANARIAS

1.Instituto Canario de Investigaciones en la Construcción, SA (ICINCO, SA)- Delegación Santa Cruz de Tenerife	CNR-L-001
2.Controles Externos de la Calidad Canarias, SL	CNR-L-003
3.Instituto Canario de Investigaciones en la Construcción, SA (ICINCO, SA)- Delegación de Las Palmas	CNR-L-006
4.Alliroz, S.L.	CNR-L-010
5.Labetec Ensayos Técnicos Canarios, S.A.- Delegación de Las Palmas	CNR-L-027
6.Estudios de Suelos y Obras Canarias SL (ESOCAN)	CNR-L-030
7.Labetec Ensayos Técnicos Canarios, S.A.- Delegación de Tenerife	CNR-L-043
8.Consultores Control Tres, S.L.	CNR-L-044
9.Servicios de Laboratorios y Calidad de la Construcción. Consejería de Obras Públicas y Transportes - Delegación Tenerife	(oficial)
10.Laboratorio y Calidad de la construcción- Delegación Gran Canaria del Gobierno Canarias	(oficial)

COMUNIDAD AUTÓNOMA DE CANTABRIA

1.ICINSA, SA	CTB-L-003
2.GTK Laboratorio geotécnico	CTB-L-008
3.SONINGEO SL	CTB-L-010

4.CENTRAL DE HORMIGONES S.A	Laboratorio Central
5.CANTERAS DE SANTANDER	Laboratorio Central

JUNTA DE COMUNIDADES DE CASTILLA - LA MANCHA

1.Laboratorio y consultoría Carring S.L.	CLM-L-005
2.SGS Tecnos, SA- Delegación Ciudad Real	CLM-L-019
3.Sergeyco Castilla- La Mancha	CLM-L-024
4.Unicontrol Ingeniería de Calidad y Arquitectura Aplicada, SL	CLM-L-029
5.Fernández- Pacheco Ingenieros SL- Delegación Albacete Asistencia	CLM-L-030
6.Servicios Externos y Aprovisionamiento SL (SEA SL)- Delegación Ciudad Real	CLM-L-032
7. Servicios Externos y Aprovisionamiento SL. (SEA SL) - Delegación Albacete	CLM-L-033
8.SGS Tecnos, SA- Delegación Guadalajara	CLM-L-038
9.Impello Desarrollo SL	CLM-L-037

JUNTA DE CASTILLA Y LEÓN

1.EPTISA, Servicios de Ingeniería, SL - Delegación de Valladolid	CYL-L-005
2.Investigaciones Geotécnicas y Medioambientales S. L. (INGEMA)	CYL-L-014
3.Investigación y Control de Calidad (INCOSA)	CYL-L-015
4.Centro de Estudio de Materiales y Control De Obra S.A(CEMOSA)- Delegación Valladolid	CYL-L-017
5.EPTISA Servicios de Ingeniería SL - Delegación de León	CYL-L-025
6.Cenilesa Ingeniería y Calidad SL	CYL-L-044
7.Control de Obras Públicas y Edificación SL	CYL-L-046
8.Centro de Estudio de Materiales y Control de Obra, SA(CEMOSA)- Delegación Zamora	CYL-L-055
9.Centro de Estudio de Materiales y Control de Obra, SA (CEMOSA)- Delegación Salamanca	CYL-L-062
10.TPF Getinsa Euroestudios SL	CYL-L-068
11.Centro de Control de Calidad de Burgos. Dirección General de Carreteras e Infraestructuras. Junta de Castilla y León	(oficial)
12.Centro de Control de Calidad de Valladolid. Dirección General de Carreteras e Infraestructuras. Junta de Castilla y León	(oficial)
13.GEDHOSA ZARATAN	Laboratorio Central

GENERALITAT DE CATALUNYA

1. Eptisa Enginyeria I Serveis, Sau	CAT-L-002
2. Assaigs I Control Laboratoris, Sa	CAT-L-004
3. Applus Norcontrol, Slu	CAT-L-012

4. Eptisa Enginyeria I Serveis, Sau	CAT-L-018
5. Applus Norcontrol, Slu	CAT-L-023
6. Eptisa Enginyeria I Serveis, Sau	CAT-L-026
7. Centre D'estudis de La Construcció I Anàlisi De Materials, Slu	CAT-L-027
8. Lostec, Sa	CAT-L-028
9. Satec Laboratori D'assaigs Per A La Construcció, SL	CAT-L-037
10. Consultors Tècnics De La Construcció A Catalunya, SL	CAT-L-043
11. Labocat Calidad, SL	CAT-L-054
12. Geotècnia I Control De Qualitat, Sa	CAT-L-056
13. Laboratorios de Control De La Resistencia Del Hormigón SL	CAT-L-057
14. Laboratorios de Control De La Resistencia Del Hormigón SL	CAT-L-062
15. Lgai Technological Center, Sa	CAT-L-068
16. Applus Norcontrol, Slu	CAT-L-069
17. Bac Engineering Consultancy Group, SL	CAT-L-104
18. Applus Norcontrol, Slu	CAT-L-107
19. Tpf Getinsa Euroestudios, SL	CAT-L-109
20. Tpf Getinsa Euroestudios, SL	CAT-L-111
21. Ingenieros & Eficiencia Msjm, SL	CAT-L-113
22. Bac Engineering Consultancy Group, SL	CAT-L-114
23. 2020 Fsq Qualitat, Sl	CAT-L-115
24. Icec (Geoplanning Estudis Geotècnics, SL	CAT-L-116
25. S3 CDQ (Xavier Semino Barba)	CAT-L-119
26. Labocat Calidad, Sl	CAT-L-120

JUNTA DE EXTREMADURA

1. Intromac	EXT-L-007
2. Elaborex, Calidad en la Construcción SL-Delegación Badajoz	EXT-L-014
3. TPF GETINSA-EUROESTUDIOS, SL	EXT-L-029
4. Ensaproex	EXT-L-032

XUNTA DE GALICIA

1.Control y Estudios, SL (CYE)	GAL-L-005
2.Galaicontrol, SL (Arteixo)	GAL-L-014
3.Investigación y Control Lugo SL (INVECO)	GAL-L-016
4.Applus Norcontrol, SL (Sada)	GAL-L-018
5.Galaicontrol, SL (Vigo)	GAL-L-021
6.Ingenieria, geotecnia y calidad SL (IG Calidad)	GAL-L-028
7. EPTISA, Servicios de Ingeniería, SL - Delegación de La Coruña	GAL-L-034

8. EPTISA, Servicios de Ingeniería, SL - Delegación de Vigo	GAL-L-035
9.3C Calidad y Control, SCOOP Galega	GAL-L-044
10.Enmacosa Consultoría Técnica SA	GAL-L-056

COMUNIDAD AUTÓNOMA DE LA RIOJA

1.ENSATEC S.L.	LRJ-L-001
2.ENTECSA Rioja, SL	LRJ-L-005
3.TÜV SÜD IBERIA, SAU	LRJ-L-009
4.Laboratorio de Obras Públicas y Edificaciones -Consejería de Sostenibilidad y Transición Ecológica	(oficial)

COMUNIDAD AUTÓNOMA DE MADRID

1.Geotecnia y Medio Ambiente 2000 SL (GMD 2000)	MAD-L-002
2.Euroconsult SA	MAD-L-004
3.Cepasa Ensayos Geotécnicos SA	MAD-L-005
4.Instituto Técnico de Control S.A. (ITC)	MAD-L-027
5.Instituto Técnico de Materiales y Construcciones (INTEMAC)	MAD-L-030
6.Centro de Estudios de Materiales y Control de Obra S.A (CEMOSA)	MAD-L-036
7.Control de Obras Públicas y Edificación, SL	MAD-L-046
8.Geotecnia y calidad en la construcción, SLL	MAD-L-050
9.Esgeyco SL	MAD-L-053
10.Control de Estructuras y Geotecnia SL (CEyGE)	MAD-L-061
11.Laboratorio de Control de Calidad e Ingeniería, S.L. (CCI)	MAD-L-064
12.Control de estructuras y suelos SA (CONES)	MAD-L-065
13.Adamas Control y Geotecnia S.L.L	MAD-L-066
14.Laboratorio Oficial para Ensayo de Materiales de Construcción -LOEMCO	MAD-L-077
15.Labiker Ingeniería y Control de Calidad SL	MAD-L-080
16.Centro Investigación Materiales (CIMAT)	MAD-L-082
17.V2 Geotecnia y Control SL.	MAD-L-088
18.Auscultación Control Ensayos SL	MAD-L-089
19.Aprolab Ingeniería y Control de Calidad SL	MAD-L-090
20.Materiales y Hormigones SL (MAHORSA)	Laboratorio Central
21.MAT	Laboratorio Central

COMUNIDAD AUTÓNOMA DE LA REGIÓN DE MURCIA

1.Laboratorios del Sureste, S.L.	MUR-L-003
2.Centro de Estudios, Investigaciones y Control de Obras, S.L. (CEICO, SL)	MUR-L-005
3.Inversiones de Murcia, S.L., laboratorios HORYSU- Delegación de Cartagena	MUR-L-006

4.Inversiones de Murcia, S.L., laboratorios HORYSU-Delegación de Espinardo	MUR-L-007
5.ITC laboratorio de ensayos, S.L.L.	MUR-L-018
6.Massalia Ingenieros, S.L.	MUR-L-019
7.Técnica y Calidad de Proyectos Industriales, S.L (TYC PROYECTOS)	MUR-L-021
8.INGEOLAB Calidad en Obra S.L.	MUR-L-022
9.Serrano Aznar Obras Públicas SL	MUR-L-023
10.Geotecnica del Sur, SA	MUR-L-025
11.Laboratorio Ensaproc	MUR-L-026
12.Laboratorio de Carreteras de la Región de Murcia	(oficial)
13.HORMISSA	Laboratorio Central

GOBIERNO DE NAVARRA

1.Laboratorios Entecsa, SA	NAV-L-001
2.Laboratorio de Ensayos Navarra SA (LABENSA)	NAV-L-003
3.Laboratorio de Edificación del Instituto Científico y Tecnológico de la E.T.S. Arquitectura e Ingeniería de Edificación de Navarra	NAV-L-004
4.GEEA Geólogos S.L- Delegación Estella	NAV-L-005
5.GEEA Geólogos S.L- Delegación Pamplona	NAV-L-008
6.Laboratorio Ensaproc SL	NAV-L-015
7.Investigación y Control de Calidad (INCOSA)	NAV-L-017
8.Laboratorio de Control de Calidad Departamento Cohesión Territorial Gobierno de Navarra	(oficial)
9.HORMIGONES ARGÁ BERIAIN	Laboratorio Central

COMUNIDAD VALENCIANA

1.Intercontrol Levante, SA- Delegación de Carlet	VAL-L-001
2.Comaypa, S.A.	VAL-L-006
3.Gandiacontrol, S.L.	VAL-L-010
4.Consulteco, S.L.	VAL-L-013
5.ASVER Verificaciones, SLU	VAL-L-047
6.Laboratorio de Ingeniería y Medio Ambiente S.A (IMASALAB)	VAL-L-051
7.Maestrat Global SL	VAL-L-052
8.Laboratorio de Calidad y Tecnología de los Materiales, S. L. (CyTEM)- Delegación de Ribarroja de Turia (VALENCIA)	VAL-L-053
9.Laboratorio de Calidad y Tecnología de los Materiales, S. L. (CyTEM)- Delegación de Alicante	VAL-L-054
10.C2C Servicios Técnicos de Inspección S.L.- Delegación de Albaida (Valencia)	VAL-L-058
11.C2C Servicios Técnicos de Inspección S.L.- Delegación de Manises (Valencia)	VAL-L-059

12. Levatec Control de Calidad SL	VAL-L-060
13. Servicios de Ingeniería, Geotecnia, Mantenimiento y Control S.L. (SIGMA)	VAL-L-061
14. Sondeos, Obras y Estudios Geotécnicos, S.A.	VAL-L-065
15. TPF Getinsa Euroestudios SL (Quart de Poblet)	VAL-L-066

GOBIERNO VASCO

1. EPTISA-CINSA Ingeniería y Calidad, SA - Grupo EP	PVS-L-002
2. SAIO TEGI, SA	PVS-L-004
3. GIKE, SA Control Calidad Edificación	PVS-L-005
4. LABIKER Ingeniería y Control de Calidad, SL	PVS-L-006
5. Serinko Servicios de Ingeniería y Comerciales- Euskadi, S.L.	PVS-L-007
6. Euskontrol, S.A.	PVS-L-009
7. Applus Norcontrol, S.L.U.	PVS-L-012
8. Fundación Tecnalia Research and Innovation	PVS-L-013
9. Entecsa Bilbao S.L	PVS-L-034
10. Laboratorio General de la Diputación Foral de Álava	(oficial)

AENOR

1. OGERCO	País Vasco
2. HORMAR XXI	Valencia
3. HONGOMAR S.A.	Cantabria
4. HORMIGONES RELOSA	Murcia

AW

1. CANTERA LA TORRETA SAU	Valencia
-------------------------------------------	----------