





# BOLETÍN DE INDICADORES ECONÓMICOS

Claves económicas y  
Anexo estadístico

SEPTIEMBRE/2024

**SECRETARÍA GENERAL DE ECONOMÍA**

Consejería de Economía, Hacienda y Fondos Europeos

C/ Juan Antonio de Vizarrón s/n., Edif. Torretriana, planta 4 (Isla de la Cartuja)

41092 Sevilla

disponible en internet en:

<http://lajunta.es/21pbs>

FECHA DE CIERRE DE LA PUBLICACIÓN: **12 DE SEPTIEMBRE DE 2024**

# ÍNDICE

## 1 CLAVES ECONÓMICAS

0. SUMARIO	9
I. ECONOMÍA INTERNACIONAL	10
II. ECONOMÍA NACIONAL	11
III. ECONOMÍA ANDALUZA	12

## 2 ANEXO ESTADÍSTICO

I. ECONOMÍA INTERNACIONAL	
I.1. Producto interior bruto (PIB)	18
I.2. Índice de producción industrial	20
I.3. Población ocupada	21
I.4. Tasa de paro	22
I.5. Precios de consumo	23
I.6. Tipos de interés	24
I.7. Tipos de cambio y precio del petróleo	25
II. ECONOMÍA NACIONAL	
II.1. PIB y oferta agregada. Volumen encadenado	28
II.2. PIB y oferta agregada. Precios corrientes	29
II.3. PIB y demanda agregada. Volumen encadenado	30
II.4. PIB y demanda agregada. Precios corrientes	31
II.5. PIB y rentas. Precios corrientes	32
II.6. Deflactor del PIB	33
II.7. Índice de Precios de Consumo (IPC) por grupos de gasto	34
II.8. Índice de Precios de Consumo (IPC) por grupos especiales	35
II.9. Indicadores de costes y salarios	36
II.10. Mercado de trabajo	37
II.11. Empresas inscritas en la Seguridad Social	38
II.12. Créditos y Depósitos del sistema bancario	39
II.13. Capacidad (+) o necesidad (-) de financiación y Deuda de las AA.PP.	40
III. ECONOMÍA ANDALUZA	
III.1. CONTABILIDAD REGIONAL	
III.1.1. PIB y oferta agregada. Volumen encadenado	42
III.1.2. PIB y oferta agregada. Precios corrientes	43
III.1.3. PIB y demanda agregada. Volumen encadenado	44
III.1.4. PIB y demanda agregada. Precios corrientes	45
III.1.5. PIB y rentas. Precios corrientes	46

### **III.2. PRODUCCIÓN**

III.2.1.	Pesca comercializada en lonjas	48
III.2.2.	Índice de producción industrial	49
III.2.3.	Opiniones empresariales	50
III.2.4.	Transacciones inmobiliarias de viviendas	51
III.2.5.	Viviendas	52
III.2.6.	Precio de la vivienda	53
III.2.7.	Licitación oficial	54
III.2.8.	Otros indicadores del sector construcción	55
III.2.9.	Indicadores de actividad del sector servicios	56
III.2.10.	Encuesta de coyuntura turística	57
III.2.11.	Encuesta de ocupación hotelera	58
III.2.12.	Indicadores de transportes	59

### **III.3. DEMANDA INTERNA**

III.3.1.	Opiniones empresariales	62
III.3.2.	Otros indicadores de demanda interna	63
III.3.3.	Consumo de productos petrolíferos	64
III.3.4.	Consumo de energía eléctrica	65

### **III.4. SECTOR EXTERIOR**

III.4.1.	Importaciones y exportaciones al extranjero por destino económico	68
III.4.2.	Índices de valor unitario de importaciones y exportaciones	69
III.4.3.	Comercio con el resto de España	70
III.4.4.	Inversión extranjera productiva	71

### **III.5. MERCADO DE TRABAJO**

III.5.1.	Población $\geq 16$ años y población activa por sexo y edad	74
III.5.2.	Población ocupada por sexo, edad y sectores productivos	75
III.5.3.	Población ocupada por sector institucional, tipo de jornada y nivel de formación	76
III.5.4.	Población asalariada por sectores productivos y tipo de contrato	77
III.5.5.	Población parada por sexo, edad y sectores productivos	78
III.5.6.	Tasas de actividad y paro por sexo y edad	79
III.5.7.	Afiliados a la Seguridad Social y paro registrado	80
III.5.8.	Relaciones laborales	81

### **III.6. TEJIDO EMPRESARIAL**

III.6.	Empresas inscritas en la Seguridad Social	84
--------	---	----

### **III.7. PRECIOS, SALARIOS Y COSTES**

III.7.1.	Deflactor del PIB	86
III.7.2.	Índice de Precios de Consumo (IPC) por grupos especiales	87
III.7.3.	Índice de Precios de Consumo (IPC) por grupos de gasto	88
III.7.4.	Indicadores de costes y salarios	89

### **III.8. SISTEMA BANCARIO**

III.8.1.	Créditos del sistema bancario	92
III.8.2.	Depósitos del sistema bancario	93

### **III.9. SECTOR PÚBLICO**

III.9.	Capacidad (+) o necesidad (-) de financiación y Deuda de las AA.PP.	96
--------	---	----

## 1. CLAVES ECONÓMICAS





## SUMARIO

### ECONOMÍA INTERNACIONAL

- ✓ La Zona Euro registró un moderado incremento del **PIB** en el segundo trimestre de 2024, mostrando Alemania un crecimiento nulo
- ✓ En las economías en desarrollo, **China e India** moderan su ritmo de crecimiento en el segundo trimestre, en cualquier caso, con tasas muy superiores a las economías industrializadas
- ✓ La **tasa de paro** de la Zona Euro se reduce una décima en julio y se sitúa en su mínimo histórico
- ✓ Se modera cuatro décimas la tasa de **inflación** en la Eurozona en agosto, hasta el 2,2%
- ✓ El precio del barril de **petróleo Brent** se sitúa de media en agosto en su valor más bajo en lo que va de año
- ✓ El **euro** se aprecia en agosto respecto al dólar y el yen, y se deprecia frente a la libra

### ECONOMÍA NACIONAL

- ✓ En el segundo trimestre del año se acelera tres décimas el ritmo de incremento del **PIB** de la economía española
- ✓ La tasa de **inflación** se modera medio punto en agosto, superando en una décima la media de la Eurozona
- ✓ Se mantienen prácticamente inalterados en el mes de agosto los ritmos de caída del **paro registrado** y de crecimiento de los **afiliados a la Seguridad Social**

### ECONOMÍA ANDALUZA

- ✓ Se intensifica medio punto el ritmo de incremento del **PIB** de la economía andaluza en el segundo trimestre del año, y supera en dos puntos la media de la UE y la Zona Euro
- ✓ La **producción industrial** recupera en julio tasas de crecimiento ligeramente positivas
- ✓ El **tráfico aéreo de pasajeros** en aeropuertos de Andalucía alcanza un máximo histórico hasta el mes de agosto
- ✓ Las **exportaciones de mercancías al extranjero** en la primera mitad del año crecen casi un siete por ciento, en un contexto de descenso en el conjunto de la economía española
- ✓ Casi 1.500 millones de euros de **licitación oficial** aprobada por el conjunto de administraciones públicas en Andalucía en la primera mitad del año, correspondiendo a la Junta de Andalucía la tercera parte
- ✓ La matriculación de **turismos y vehículos de carga** registra crecimientos en torno al ocho por ciento hasta el mes de julio
- ✓ Las **ventas del comercio minorista** crecen hasta julio por encima de la media nacional
- ✓ La tasa de **inflación** se modera siete décimas en el mes de agosto, y se sitúa por debajo de la media española y de la Zona Euro
- ✓ Los **trabajadores afiliados a la Seguridad Social** en agosto alcanzan un máximo histórico en dicho mes
- ✓ El **paro registrado** se reduce en agosto en casi cincuenta y siete mil personas respecto a agosto de 2023, siendo Andalucía la comunidad autónoma con mayor reducción
- ✓ Las **empresas inscritas en la Seguridad Social** al cierre de agosto crecen más del doble que en España, destacando el aumento en las de mayor tamaño

## ECONOMÍA INTERNACIONAL

### PRODUCTO INTERIOR BRUTO. 2T 2024

Tasas de variación anual (%)

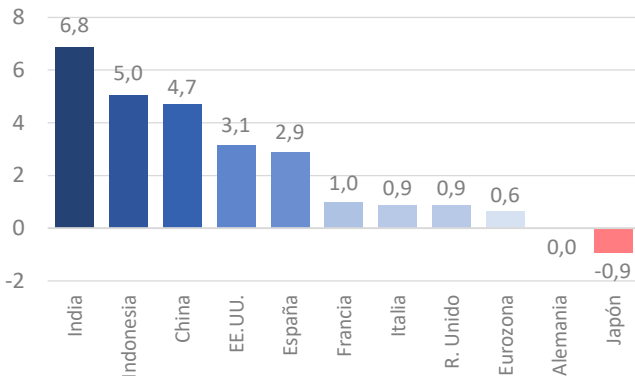

Fuentes: Institutos nacionales de estadística y Eurostat

Según Eurostat, en el 2T de 2024 el **PIB** de la Zona Euro elevó una décima su crecimiento hasta el 0,6% interanual (0,2% intertrimestral), registrando Alemania, la principal economía del área, un crecimiento nulo (0%). EE.UU. intensificó dos décimas su crecimiento hasta el 3,1%, mientras que Japón registró un descenso del -0,9%, sumando dos trimestres de caída

En las economías en desarrollo, China e India moderan su crecimiento en el 2T con tasas del 4,7% y 6,8%, respectivamente

### TASAS DE PARO. JULIO 2024

Porcentaje (%)

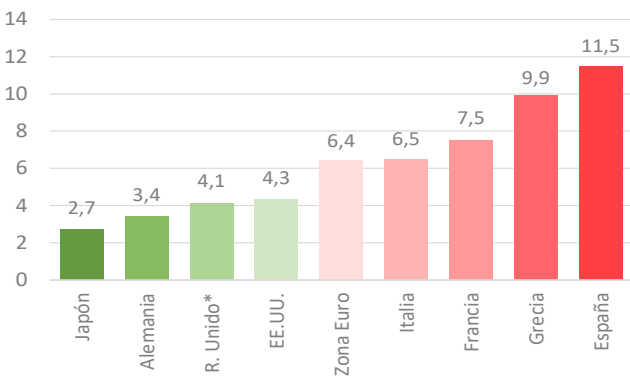

Notas: % de la población activa. (\*) Reino Unido: junio 2024  
Fuente: Eurostat, INE

La **tasa de paro** en la Zona Euro en el mes de julio se moderó una décima hasta el 6,4%, el mínimo de la serie histórica

España destaca con la tasa de paro más elevada, el 11,5%. En EE.UU. aumentó dos décimas hasta el 4,3%, y con las tasas de paro más reducidas se situaron Japón (2,7%) y Alemania (3,4%)

### INFLACIÓN Y PRECIO DEL PETRÓLEO

Tasas de variación anual (%) y \$/barril

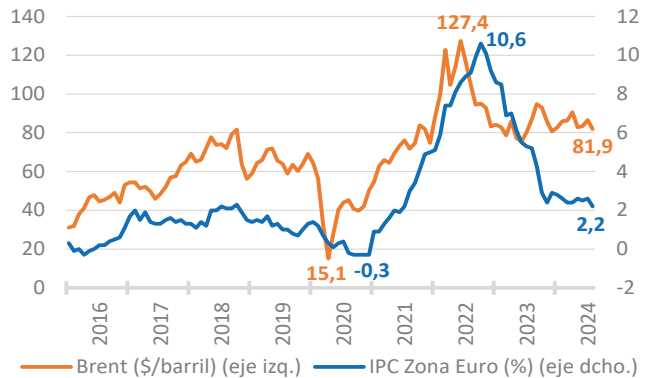

Nota: Cotización media mensual del barril de petróleo Brent

Fuentes: Ministerio de Economía, Comercio y Empresa; Eurostat

El **barril de petróleo Brent** ha cotizado de media en agosto a 81,9 dólares, un -5,8% por debajo de agosto de 2023 (86,9\$), y con una caída del -5,4% respecto al mes anterior

En la Zona Euro la **tasa de inflación** en el mes de agosto desciende cuatro décimas hasta el 2,2% interanual

### TIPOS DE CAMBIO DEL EURO

Unidades por euro

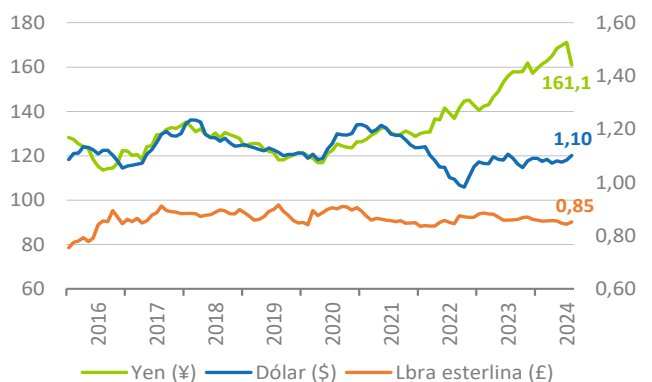

Nota: Yen (escala izquierda); Dólar y Libra esterlina (escala derecha)

Fuentes: Banco Central Europeo

El **tipo de cambio** del euro frente al dólar se mantiene en torno a 1,10\$ en agosto, con una ligera apreciación en términos interanuales (0,9% por encima de su cotización en agosto de 2023). También ha experimentado un aumento de valor frente al yen (+2%), alcanzando 161,1¥ por euro

Por el contrario, registra una ligera depreciación frente a la libra, 0,85£ por euro (-0,9% interanual)

## ECONOMÍA NACIONAL

### PRODUCTO INTERIOR BRUTO

Tasas de variación anual (%)

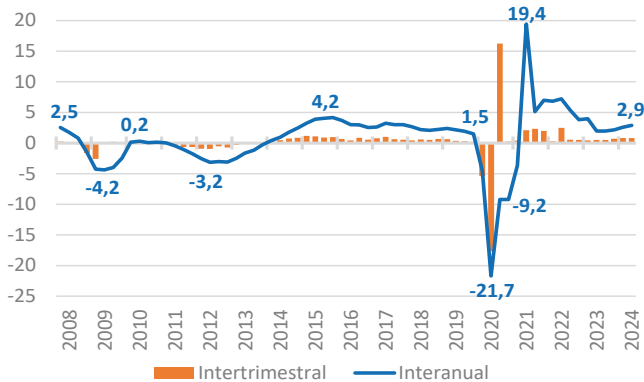

Nota: Volumen encadenado con referencia 2015. Revisión estadística 2019  
Fuente: Contabilidad Nacional Trimestral de España (INE)

Según el avance publicado por el INE en el mes de julio, el **PIB** de la economía española creció en el 2T de 2024 un 2,9% interanual, tres décimas más que en el 1T, que fue revisado al alza en una décima hasta el 2,6%

El **número de horas efectivamente trabajadas** aumentó un 2,1%, por debajo del crecimiento real del PIB (2,9%)

### AFILIADOS Y PARO REGISTRADO

Millones de personas

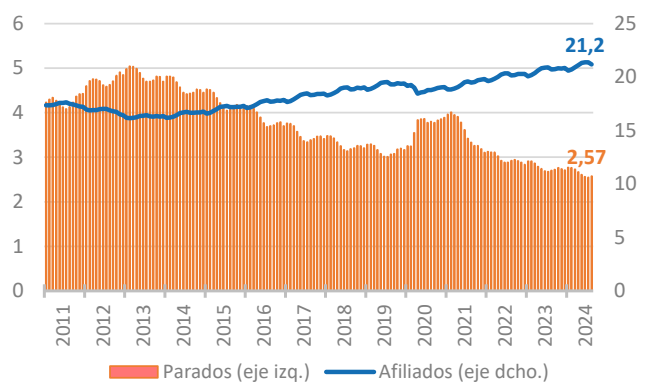

Fuentes: SEPE (Ministerio de Trabajo y Economía Social);  
Ministerio de Inclusión, Seguridad Social y Migraciones

Por término medio en agosto las **afiliaciones** de trabajadores a la Seguridad Social en España han registrado un aumento del 2,3% interanual

Junto a ello, el **paro registrado** al cierre de agosto se ha situado en 2.572.121 personas, con un descenso del -4,8% interanual

### INFLACIÓN Y VARIACIÓN SALARIAL

Porcentaje (%)

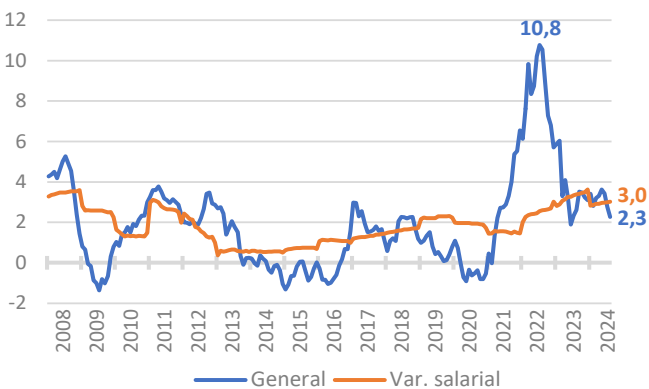

Nota: Variación salarial media pactada en convenios colectivos  
Fuente: INE; Ministerio de Trabajo y Economía Social

La tasa de **inflación** se ha situado en el 2,3% interanual en agosto, medio punto por debajo del mes anterior, destacando las subidas en **hoteles y restaurantes** (4,6%), **vivienda** (4%) y **alimentos y bebidas no alcohólicas** (3,6%). La **inflación subyacente** (IPC sin considerar los precios de los **alimentos no elaborados ni productos energéticos**) se reduce una décima al 2,7%

La **variación salarial media pactada en los convenios** colectivos firmados hasta agosto es del 3,02%, siete décimas superior a la inflación general (2,3%)

### CAPACIDAD(+)/NECESIDAD(-) FINANCIACIÓN. SECTOR AA.PP.

Datos acumulados. Millones de euros

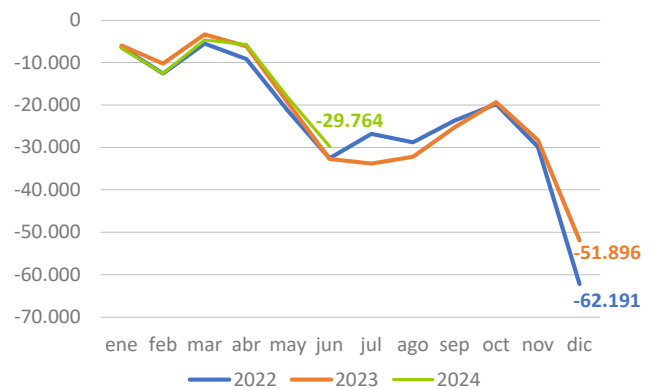

Nota: Según el Procedimiento de Déficit Excesivo (PDE)  
Fuente: IGAE (Ministerio de Hacienda)

El conjunto de las Administraciones Públicas presenta un **déficit** de -29.764 M€ a finales de junio de 2024, un 9% inferior al de junio de 2023. En porcentaje del PIB ha pasado de un -2,24% en junio de 2023 al -1,92% en junio de 2024

Diferenciando por subsectores, la **Administración Central** registra un déficit de -17.478 M€ (-1,13% del PIB), la **Administración Regional** de -15.960 M€ (-1,03% del PIB) y los **Fondos de la S.S.** un superávit de 3.674 M€ (+0,24% PIB)

## ECONOMÍA ANDALUZA (I)

### PRODUCTO INTERIOR BRUTO

Tasas de variación anual (%)

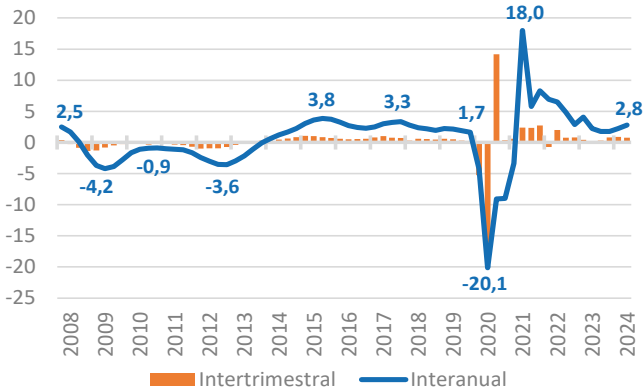

Nota: Volumen encadenado con referencia 2015. Revisión estadística 2019  
Fuente: Contabilidad Regional Trimestral de Andalucía (IECA)

Según los resultados del *Avance de la Contabilidad Regional Trimestral de Andalucía* publicados en agosto por el IECA, la economía andaluza registró un crecimiento real del PIB en el 2T de 2024 del 2,8% interanual, dos puntos por encima de la media en la UE (0,8%) y la Zona Euro (0,6%)

El número de **puestos de trabajo** se situó en el récord de 3.518.260, con un aumento del 2,3% interanual, inferior al crecimiento real del PIB (2,8%), resultando una subida de la *productividad por puesto de trabajo* del 0,5%

### ÍNDICE DE PRODUCCIÓN INDUSTRIAL

Serie original. Tasas de variación anual (%)

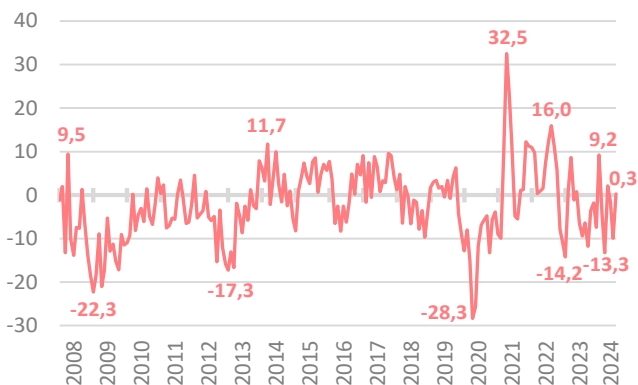

Fuente: IECA

El **Índice de Producción Industrial de Andalucía (IPIAN)** recupera en julio tasas de crecimiento positivas, con un incremento del 0,3% interanual, debido fundamentalmente a la *Industria manufacturera*, que aumenta un 5,5%, sobresaliendo por su repercusión positiva la *Industria química, Metalurgia, Fabricación de otro material de transporte*, donde se incluye la *aeronáutica*, y *Coquerías y refino de petróleo*. Asimismo, destaca la vuelta a tasas positivas de la *Industria de la alimentación*

### LICITACIÓN OFICIAL. ÉNERO-JUNIO

Millones de euros

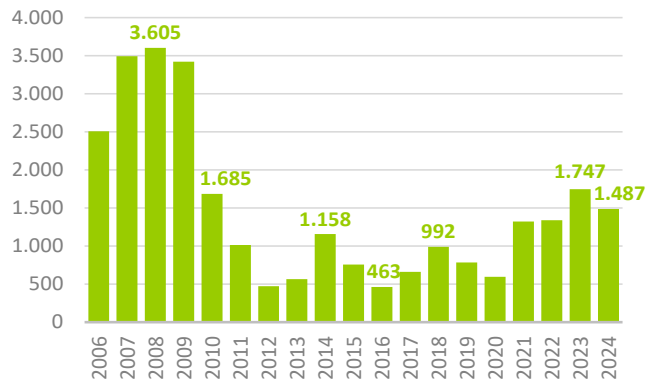

Fuente: SEOPAN

La **licitación oficial** aprobada por el conjunto de AA.PP. en Andalucía en la primera mitad del año 2024 se ha situado en 1.487 M€

La licitación aprobada por la *Junta de Andalucía* supone casi la tercera parte del total licitado en la región (31,1%), con un importe de 462 M€

### TRÁFICO AÉREO DE PASAJEROS. ÉNERO-AGOSTO

Millones de personas

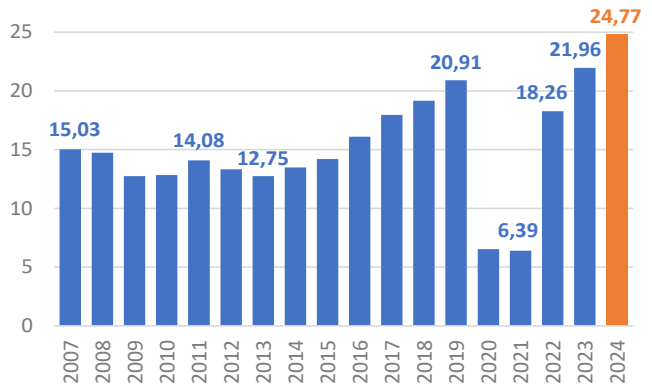

Fuente: AENA

El **tráfico aéreo** de pasajeros en aeropuertos de Andalucía hasta el mes de agosto se ha cifrado en 24,8 millones de personas, un máximo histórico en el período, con un aumento del 12,8% interanual, casi tres puntos por encima del registrado en España (10,1%). Un crecimiento explicado tanto por el tráfico aéreo *nacional* como por el *internacional*, en ambos casos en máximos históricos

## ECONOMÍA ANDALUZA (II)

### EXPORTACIONES DE BIENES AL EXTRANJERO. ÉNERO-JUNIO

Millones de euros

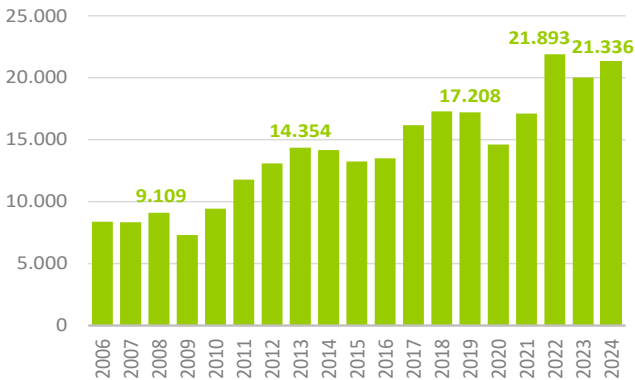

Fuente: Andalucía TRADE; Ministerio de Economía, Comercio y Empresa

Las **exportaciones** de mercancías al extranjero se han cifrado en 21.336 M€ en la primera mitad del año, la segunda mayor cifra de la serie histórica en igual período, siendo la tercera comunidad más exportadora, por detrás de Cataluña y próxima a Madrid. Comparado con el mismo período de 2023, presentan un crecimiento del 6,5% interanual, en un contexto de caída en España (-2,4%). Por su parte, las **importaciones** han registrado un aumento del 0,4%, en contraste con el descenso en España (-2,5%). Andalucía contabiliza un **superávit comercial** con el extranjero hasta junio de 679 M€

### COMERCIO AL POR MENOR. PRECIOS CORRIENTES

Series originales. Tasas de variación anual (%)

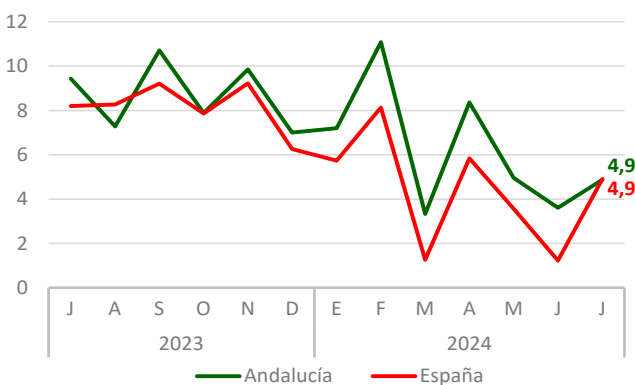

Fuente: INE

Las **ventas de comercio minorista** a precios corrientes han registrado en julio un crecimiento del 4,9% interanual, igual que a nivel nacional; a precios constantes aumentan un 3%, sumando once meses consecutivos de incremento, en un contexto de ligera menor subida en España (2,8%)

### CONSUMO DE PRODUCTOS PETROLÍFEROS. ÉNERO-JULIO

Toneladas

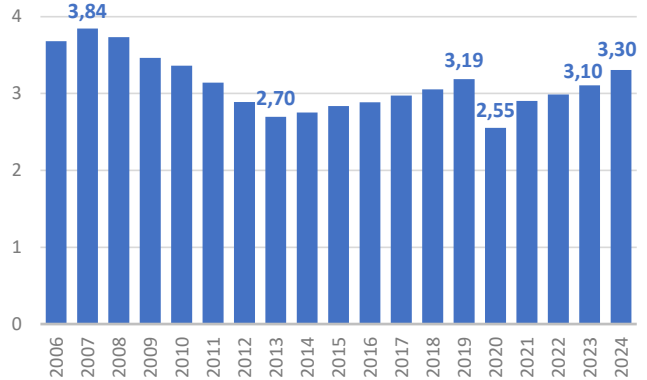

Fuente: CORES (Ministerio para la Transición Ecológica)

En los siete primeros meses del año se han consumido 3,30 millones de toneladas de **productos petrolíferos**, con un incremento del 6,4% respecto al mismo período de 2023, 1,7 puntos superior al aumento registrado a nivel nacional (4,7%) y un 3,7% por encima de los niveles previos a la pandemia (3,19 millones de toneladas entre enero y julio de 2019)

### MATRICULACIONES DE TURISMOS. ÉNERO-JULIO

Número

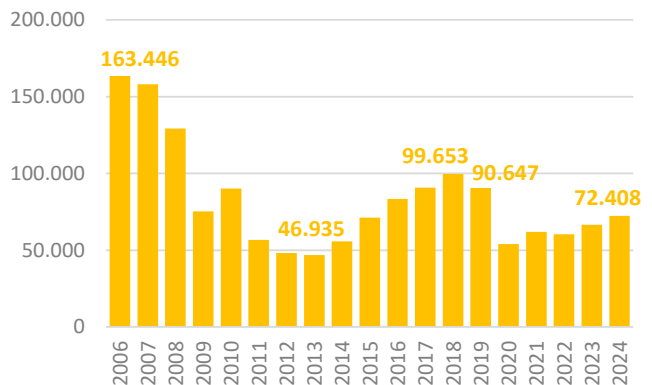

Fuente: DGT (Ministerio del Interior)

Hasta el mes de julio se han matriculado 72.408 **turismos** en Andalucía, su mayor cifra en igual período desde 2019, con un aumento del 8,8% interanual

La matriculación de **vehículos de carga** crece un 7,6% en los siete primeros meses del año, contabilizándose 14.891 vehículos, la mayor cifra en el mismo período desde 2008

## ECONOMÍA ANDALUZA (III)

### AFILIADOS Y PARO REGISTRADO

Tasas de variación anual (%)

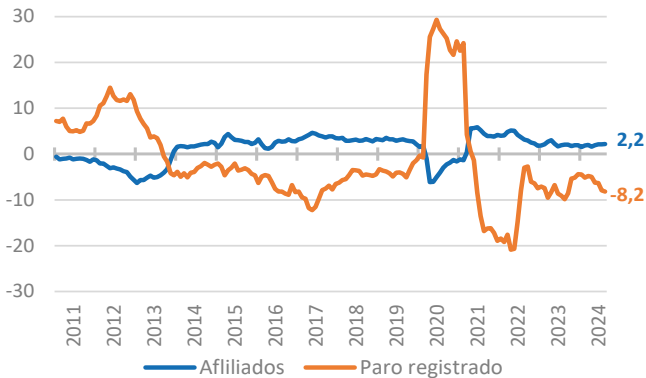

Fuentes: SEPE (Ministerio de Trabajo y Economía Social);  
Ministerio de Inclusión, Seguridad Social y Migraciones

Los trabajadores **afiliados** a la Seguridad Social alcanzan de media en agosto los 3.399.604 personas, un récord en dicho mes, tras acelerar una décima su crecimiento (2,2% interanual)

El **paro registrado** disminuye en 56.921 personas en Andalucía entre agosto de 2023 y agosto de 2024, siendo la comunidad autónoma con mayor reducción, concentrando más del cuarenta por ciento (43,6%) de la caída en España; el ritmo de descenso se acentúa tres décimas hasta el -8,2% interanual, 3,4 puntos más elevado que en España (-4,8%)

### EMPRESAS INSCRITAS EN LA SEGURIDAD SOCIAL. AGOSTO

Número

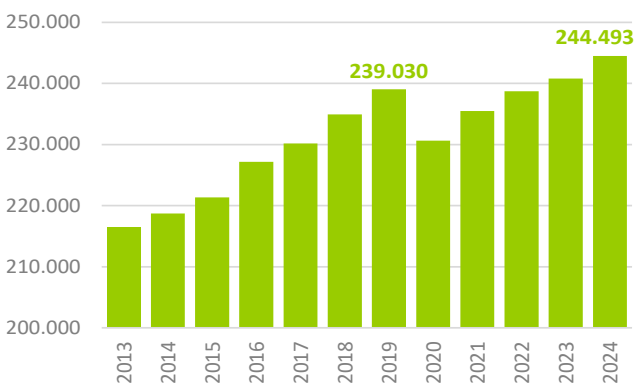

Nota: datos referidos al último día hábil del mes  
Fuente: Ministerio de Trabajo y Economía Social

El número de **empresas inscritas en la Seguridad Social** con trabajadores a su cargo al cierre de agosto en Andalucía se sitúa en 244.493, un máximo histórico en dicho mes, con un aumento del 1,5% interanual, más del doble del registrado a nivel nacional (0,6%); por tamaño, destacan las grandes empresas con el mayor crecimiento relativo

El número de **trabajadores** en las empresas inscritas en la Seguridad Social se sitúa en 2.354.755 personas, un récord en un mes de agosto, tras registrar un aumento del 4,5% interanual

### IPC GENERAL Y SUBYACENTE

Tasas de variación anual (%)

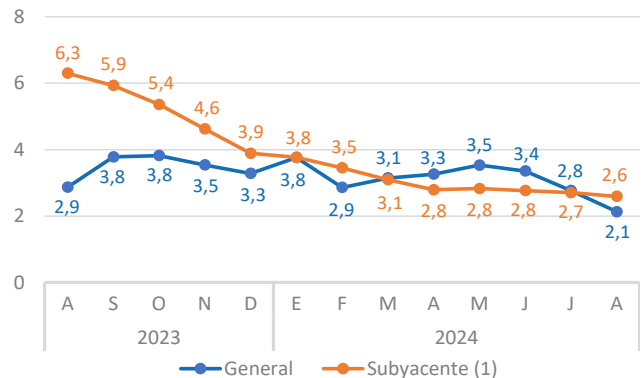

Notas: <sup>(1)</sup> IPC sin alimentos no elaborados ni productos energéticos  
Fuente: INE

La **tasa de inflación** se modera siete décimas en agosto hasta el 2,1% interanual, dos décimas por debajo de la media en España (2,3%); la **inflación subyacente** se atenúa una décima hasta el 2,6%, también por debajo de la media nacional (2,7%)

El incremento de los **salarios pactados en convenios** firmados hasta agosto es del 2,70%, acogiéndose a los mismos 991.157 trabajadores (34,2% de la población asalariada)

### CAPAC.(+)/NEC.(-) DE FINANCIACIÓN. CC.AA. JUNIO 2024

Datos acumulados. Porcentaje del PIB

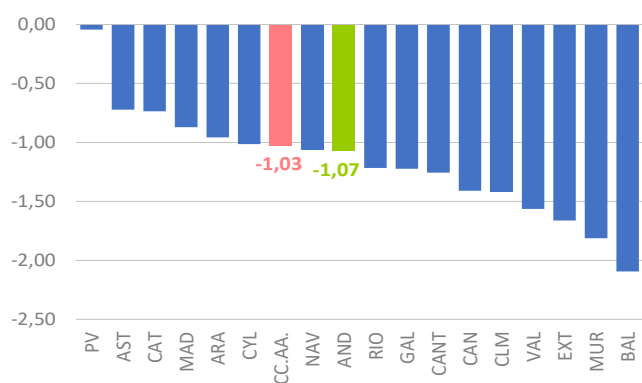

Nota: Según el Procedimiento de Déficit Excesivo (PDE)  
Fuente: IGAE (Ministerio de Hacienda)

Andalucía ha contabilizado a finales del mes de junio un **déficit público** de -2.222 millones de euros

En porcentaje del PIB representa el -1,07% (-1,03% de media en las administraciones regionales)

## 2. ANEXO ESTADÍSTICO





# I. ECONOMÍA INTERNACIONAL

## I.1. PRODUCTO INTERIOR BRUTO (PIB)

	España	Alemania	Francia	Italia	UE	Zona Euro	R. Unido	EE.UU.	Japón	OCDE
<i>Miles de millones de euros constantes (2015)<sup>(1)</sup></i>										
2006	1.071	2.725	2.054	1.769	11.464	10.075	2.760	13.095	3.555	88
2007	1.109	2.806	2.104	1.795	11.823	10.377	2.822	12.244	3.268	91
2008	1.119	2.833	2.109	1.778	11.899	10.420	2.423	11.451	3.454	91
2009	1.077	2.672	2.049	1.684	11.387	9.950	2.063	11.759	3.771	88
2010	1.079	2.783	2.089	1.713	11.635	10.162	2.191	12.671	4.400	91
2011	1.070	2.892	2.135	1.725	11.853	10.333	2.191	12.262	4.615	92
2012	1.039	2.905	2.141	1.673	11.766	10.241	2.380	13.572	5.048	94
2013	1.024	2.917	2.154	1.643	11.756	10.218	2.313	13.413	4.079	95
2014	1.038	2.982	2.174	1.643	11.943	10.359	2.514	13.767	3.774	98
2015	1.078	3.026	2.198	1.655	12.216	10.569	2.854	16.945	4.007	100
2016	1.111	3.094	2.223	1.677	12.457	10.766	2.584	17.304	4.513	102
2017	1.144	3.177	2.273	1.705	12.811	11.049	2.474	17.393	4.357	105
2018	1.170	3.208	2.316	1.721	13.075	11.246	2.484	17.108	4.255	107
2019	1.193	3.242	2.359	1.729	13.311	11.425	2.547	18.485	4.528	109
2020	1.060	3.118	2.181	1.574	12.562	10.731	2.254	17.739	4.348	104
2021	1.128	3.217	2.321	1.704	13.313	11.369	2.532	18.102	4.189	111
2022	1.193	3.275	2.378	1.772	13.773	11.755	2.664	20.746	3.991	114
2023	1.223	3.265	2.395	1.789	13.834	11.806	2.613	20.688	3.690	116
2022 II	299	831	595	444	3.463	2.960	670	5.094	974	114
III	300	836	598	446	3.480	2.975	663	5.425	979	114
IV	302	832	598	445	3.474	2.972	653	5.387	981	115
2023 I	303	833	599	447	3.476	2.972	644	5.152	995	115
II	305	832	603	447	3.479	2.975	654	5.101	918	116
III	306	833	603	448	3.484	2.976	661	5.166	878	116
IV	308	830	606	449	3.487	2.978	654	5.268	898	117
2024 I	311	832	608	450	3.499	2.987	666	5.238	869	117
II	314	832	609	451	3.507	2.993	673	5.522	810	-
<i>Tasas de variación sobre igual período del año anterior (%)</i>										
2006	4,1	3,8	2,4	1,8	3,5	3,2	2,4	2,8	1,4	3,2
2007	3,6	3,0	2,4	1,5	3,1	3,0	2,6	2,0	1,5	2,7
2008	0,9	1,0	0,3	-1,0	0,6	0,4	-0,2	0,1	-1,2	0,4
2009	-3,8	-5,7	-2,9	-5,3	-4,3	-4,5	-4,6	-2,6	-5,7	-3,4
2010	0,2	4,2	1,9	1,7	2,2	2,1	2,2	2,7	4,1	3,1
2011	-0,8	3,9	2,2	0,7	1,9	1,7	1,1	1,6	0,0	2,1
2012	-3,0	0,4	0,3	-3,0	-0,7	-0,9	1,5	2,3	1,4	1,4
2013	-1,4	0,4	0,6	-1,8	-0,1	-0,2	1,8	2,1	2,0	1,7
2014	1,4	2,2	1,0	0,0	1,6	1,4	3,2	2,5	0,3	2,2
2015	3,8	1,5	1,1	0,8	2,3	2,0	2,2	2,9	1,6	2,6
2016	3,0	2,2	1,1	1,3	2,0	1,9	1,9	1,8	0,8	1,9
2017	3,0	2,7	2,3	1,7	2,8	2,6	2,7	2,5	1,7	2,7
2018	2,3	1,0	1,9	0,9	2,1	1,8	1,4	3,0	0,6	2,4
2019	2,0	1,1	1,8	0,5	1,8	1,6	1,6	2,5	-0,4	1,8
2020	-11,2	-3,8	-7,5	-9,0	-5,6	-6,1	-10,4	-2,2	-4,2	-4,1
2021	6,4	3,2	6,4	8,3	6,0	5,9	8,7	5,8	2,7	6,1
2022	5,8	1,8	2,5	4,0	3,5	3,4	4,3	1,9	1,2	2,9
2023	2,5	-0,3	0,7	0,9	0,4	0,4	0,1	2,5	1,7	1,6
2022 II	7,2	0,8	3,7	5,3	4,0	3,9	3,9	1,9	1,5	3,3
III	5,4	1,4	1,4	2,8	2,6	2,6	2,1	1,7	1,6	2,5
IV	3,8	0,2	0,8	1,9	1,5	1,7	0,6	0,7	0,7	1,4
2023 I	4,0	0,2	1,0	2,2	1,2	1,3	0,3	1,7	2,5	1,6
II	2,0	0,1	1,3	0,6	0,5	0,5	0,2	2,4	2,0	1,6
III	1,9	-0,3	0,9	0,6	0,1	0,0	0,2	2,9	1,3	1,6
IV	2,2	-0,2	1,3	0,7	0,4	0,2	-0,2	3,1	0,9	1,7
2024 I	2,6	-0,1	1,5	0,6	0,7	0,5	0,3	2,9	-1,0	1,8
II	2,9	0,0	1,0	0,9	0,8	0,6	0,9	3,1	-0,9	-

Notas: <sup>(1)</sup> salvo Reino Unido (euros contantes 2016), EE.UU. (euros contantes 2017), Japón (euros contantes 2015) y OCDE (Índices volumen 2015=100)

Serías ajustadas de efectos estacionales y de calendario en la mayoría de los países, incluida España

Fuentes: Institutos nacionales de estadística, Eurostat y OCDE

## I.1. (Bis) PRODUCTO INTERIOR BRUTO (PIB)

	Turquía	Rusia	México	Brasil	Argentina	China	India	Corea del Sur	Indonesia	Sudáfrica
<i>Tasas de variación sobre igual período del año anterior (%)</i>										
2006	6,9	8,2	4,8	4,0	8,0	12,7	9,3	5,3	5,5	5,6
2007	5,0	8,5	2,1	6,1	9,0	14,2	9,8	5,8	6,3	5,4
2008	0,8	5,2	0,9	5,1	4,1	9,7	3,9	3,0	6,0	3,2
2009	-4,8	-7,8	-6,3	-0,1	-5,9	9,4	8,5	0,8	4,7	-1,5
2010	8,4	4,5	5,0	7,5	10,1	10,6	10,3	6,8	6,4	3,0
2011	11,2	4,3	3,4	4,0	6,0	9,6	6,6	3,7	6,2	3,2
2012	4,8	4,0	3,6	1,9	-1,0	7,9	5,5	2,4	6,0	2,4
2013	8,5	1,8	0,9	3,0	2,4	7,8	6,4	3,2	5,6	2,5
2014	4,9	0,7	2,5	0,5	-2,5	7,4	7,4	3,2	5,0	1,4
2015	6,1	-2,0	2,7	-3,5	2,7	7,0	8,0	2,8	4,9	1,3
2016	3,3	0,2	1,8	-3,3	-2,1	6,8	8,3	2,9	5,0	0,7
2017	7,5	1,8	1,9	1,3	2,8	6,9	6,8	3,2	5,1	1,2
2018	3,0	2,8	2,0	1,8	-2,6	6,7	6,5	2,9	5,2	1,6
2019	0,8	2,0	-0,3	1,2	-2,0	6,1	3,9	2,2	5,0	0,3
2020	1,9	-2,7	-8,6	-3,3	-9,9	2,1	-5,8	-0,7	-2,1	-6,0
2021	11,4	6,0	5,7	4,8	10,7	8,4	9,1	4,3	3,7	4,7
2022	5,5	-1,2	3,9	3,0	5,0	3,0	7,0	2,6	5,3	1,9
2023	4,5	3,6	3,2	2,9	-1,6	5,2	8,2	1,4	5,0	0,6
2022 II	7,0	-3,5	2,9	3,4	8,0	0,4	12,7	2,9	5,4	0,2
III	3,8	-2,8	4,6	4,2	5,5	3,9	5,1	3,3	6,3	4,0
IV	3,4	-1,8	4,4	3,4	0,7	2,9	4,4	1,2	4,9	0,9
2023 I	3,2	-1,6	3,6	3,8	0,3	4,5	6,2	1,2	4,9	0,2
II	5,9	5,1	3,5	3,3	-3,8	6,3	8,0	0,9	5,0	1,9
III	5,6	5,7	3,4	2,4	-1,4	4,9	7,9	1,3	5,1	-0,5
IV	5,6	4,9	2,3	2,2	-1,5	5,2	8,7	2,2	5,1	1,3
2024 I	6,9	-	1,8	2,1	-5,1	5,3	8,1	3,1	5,1	0,7
II	2,9	-	1,0	2,8	-	4,7	6,8	2,3	5,0	0,4

Notas: Precios constantes. Series ajustadas de efectos estacionales en la mayoría de países

Fuentes: Institutos nacionales de estadística y FMI

## I.2. ÍNDICE DE PRODUCCIÓN INDUSTRIAL (IPI)

	España	Alemania	Francia	Italia	UE	Zona Euro	R. Unido <sup>(1)</sup>	EE.UU. <sup>(2)</sup>	Japón <sup>(2)</sup>	OCDE <sup>(2)</sup>
<i>Índices 2021 = 100</i>										
2008	120,0	102,0	111,7	117,9	97,3	100,6	100,4	97,1	112,8	98,5
2009	101,0	85,3	97,6	96,0	83,1	85,6	93,3	86,1	89,4	86,6
2010	102,2	94,6	101,8	102,7	89,3	91,9	91,0	90,8	102,8	93,2
2011	100,4	101,5	104,9	103,5	92,5	95,1	86,6	93,7	99,9	95,6
2012	93,9	101,1	102,2	97,6	90,8	93,0	87,2	96,5	100,0	96,5
2013	92,1	101,2	101,9	94,5	90,1	92,3	88,9	98,5	99,4	97,3
2014	93,5	102,6	100,8	93,9	91,3	93,2	90,7	101,4	101,2	99,4
2015	96,6	103,5	102,3	95,0	93,7	95,6	95,0	100,0	100,0	100,0
2016	98,3	104,3	102,8	97,0	95,3	97,1	95,0	97,9	100,2	100,1
2017	101,1	107,6	105,2	100,6	98,3	99,8	95,3	99,1	102,8	102,6
2018	101,8	108,7	106,0	101,4	99,4	100,6	98,3	102,3	103,9	104,8
2019	102,3	105,1	106,6	100,2	98,9	99,5	100,0	101,6	101,5	104,2
2020	92,5	95,0	94,9	89,2	91,8	92,0	102,3	94,3	90,8	97,6
2021	100,0	99,4	100,0	99,6	100,0	100,0	98,4	98,5	95,9	103,8
2022	102,2	99,1	100,1	100,0	102,9	102,2	95,0	101,8	96,0	105,8
2023	101,0	97,2	100,7	97,9	101,0	100,0	94,6	102,0	94,5	105,3
2023 Jul	101,0	96,2	101,1	97,6	99,7	98,6	95,4	102,2	94,3	105,0
Ago	100,4	96,0	101,3	97,6	100,1	99,0	95,0	102,2	94,0	105,3
Sep	100,7	95,2	101,0	97,7	99,4	98,2	94,8	102,4	94,1	105,2
Oct	100,9	95,0	100,4	97,6	99,2	97,7	93,5	101,7	95,2	105,1
Nov	101,2	95,3	101,1	96,3	99,5	98,1	94,0	102,0	94,7	105,2
Dic	100,7	93,3	101,4	97,4	100,9	99,6	94,6	101,8	95,6	105,4
2024 Ene	101,1	94,1	100,1	95,9	98,8	97,2	93,9	100,6	89,2	103,8
Feb	101,7	94,9	100,5	95,9	99,0	97,3	94,8	101,8	88,8	104,6
Mar	100,8	94,5	100,3	95,5	99,0	97,8	95,0	101,6	92,8	104,7
Abr	101,0	94,9	100,9	94,4	99,4	97,6	94,0	101,6	91,7	104,8
May	100,8	92,0	98,7	94,9	98,2	96,7	94,3	102,4	93,6	104,9
Jun	101,0	93,8	99,5	95,4	98,3	96,7	95,0	102,7	91,2	104,9
Jul	100,6	91,0	99,0	94,5	98,2	96,4	94,3	102,0	-	-
<i>Tasas de variación sobre igual período del año anterior (%)</i>										
2008	-7,5	0,0	-2,9	-4,1	-1,6	-1,7	-2,4	-3,5	-3,2	-2,0
2009	-15,8	-16,3	-12,7	-18,6	-14,6	-14,9	-7,0	-11,4	-20,8	-12,1
2010	1,2	10,9	4,4	7,0	7,5	7,4	-2,5	5,6	15,0	7,6
2011	-1,8	7,3	3,0	0,7	3,6	3,4	-4,8	3,1	-2,8	2,7
2012	-6,4	-0,3	-2,5	-5,7	-1,8	-2,1	0,6	3,0	0,1	0,9
2013	-1,9	0,1	-0,3	-3,1	-0,7	-0,8	2,0	2,0	-0,6	0,8
2014	1,5	1,4	-1,0	-0,6	1,3	1,0	2,0	3,0	1,8	2,2
2015	3,2	0,8	1,4	1,1	2,7	2,5	4,7	-1,4	-1,2	0,6
2016	1,8	0,8	0,5	2,1	1,7	1,5	0,0	-2,1	0,2	0,1
2017	2,8	3,1	2,3	3,7	3,2	2,8	0,4	1,3	2,6	2,4
2018	0,8	1,0	0,8	0,9	1,2	0,8	3,1	3,2	1,1	2,1
2019	0,4	-3,3	0,5	-1,2	-0,5	-1,0	1,7	-0,7	-2,4	-0,6
2020	-9,5	-9,6	-10,9	-11,0	-7,2	-7,6	2,3	-7,1	-10,5	-6,3
2021	8,1	4,6	5,4	11,7	8,9	8,7	-3,9	4,4	5,6	6,3
2022	2,2	-0,3	0,1	0,4	2,9	2,1	-3,4	3,4	0,1	1,9
2023	-1,2	-1,9	0,7	-2,1	-1,8	-2,1	-0,4	0,2	-1,5	-0,4
2023 Jul	-1,9	-3,1	1,5	-2,0	-2,3	-2,3	1,0	0,0	-2,3	-0,9
Ago	-2,3	-2,2	-0,5	-4,2	-4,6	-5,3	1,1	-0,1	-4,0	-1,2
Sep	-2,2	-5,0	0,0	-1,9	-5,7	-6,4	1,1	-0,2	-3,1	-1,4
Oct	-1,4	-4,1	3,3	-0,7	-4,2	-5,3	-0,7	-0,8	-1,7	-0,7
Nov	-0,1	-4,8	1,7	-2,3	-4,1	-5,0	0,0	-0,2	-1,5	-0,5
Dic	-1,0	-4,5	0,8	-1,7	0,2	0,1	0,5	0,8	-0,3	0,5
2024 Ene	-0,3	-5,2	0,7	-3,7	-5,1	-6,1	-0,1	-1,2	-3,2	-1,2
Feb	0,9	-6,5	-0,5	-3,4	-5,8	-7,0	0,7	-0,1	-6,7	-1,0
Mar	-1,9	-5,0	0,8	-3,2	-0,9	-1,0	0,3	-0,3	-2,5	-0,9
Abr	0,0	-3,7	1,2	-2,8	-2,1	-3,2	-0,8	-0,7	-4,0	-0,7
May	0,1	-7,3	-3,0	-3,3	-2,9	-3,4	0,4	0,3	0,5	-0,5
Jun	0,2	-3,6	-1,6	-2,9	-3,3	-4,2	-1,5	1,1	-4,5	-0,6
Jul	-0,4	-5,4	-2,1	-3,2	-1,5	-2,2	-1,2	-0,2	-	-

Notas: Series corregidas de estacionalidad. <sup>(1)</sup> Índice 2019=100. <sup>(2)</sup> Índice 2015=100

Fuentes: Institutos nacionales de estadística y OCDE

## I.3. POBLACIÓN OCUPADA

	España <sup>(1)</sup>	Alemania <sup>(1)</sup>	Francia <sup>(1)</sup>	Italia <sup>(1)</sup>	UE <sup>(1)</sup>	Zona Euro <sup>(1)</sup>	R. Unido <sup>(2)</sup>	EE.UU. <sup>(3)</sup>	Japón <sup>(3)</sup>	OCDE <sup>(3)</sup>
<i>Tasas de variación sobre igual período del año anterior (%)</i>										
2016	2,1	1,3	0,7	1,4	1,3	1,4	1,5	1,7	1,0	1,4
2017	2,6	1,4	1,2	1,2	1,6	1,6	1,0	1,3	1,0	1,2
2018	2,2	1,3	1,0	0,9	1,5	1,6	1,2	1,6	2,0	1,4
2019	2,6	0,9	1,2	0,5	1,1	1,3	1,1	1,1	0,9	0,9
2020	-4,2	-0,7	-0,1	-2,1	-1,4	-1,4	-0,9	-6,2	-0,2	-3,8
2021	2,3	0,2	2,6	0,9	1,4	1,4	-0,3	3,2	0,0	2,7
2022	2,7	1,4	2,4	1,8	2,3	2,2	1,0	3,7	0,2	3,0
2023	3,2	0,7	1,1	1,8	1,2	1,4	1,3	1,7	0,4	1,5
2022 II	3,5	1,6	2,7	2,4	2,6	2,7	2,0	4,4	0,3	3,5
III	2,2	1,2	2,1	1,1	1,8	1,8	1,0	3,5	0,2	2,5
IV	1,4	1,1	1,7	1,5	1,6	1,5	1,1	2,2	0,5	2,2
2023 I	2,4	0,9	1,4	2,6	1,5	1,7	1,4	1,8	0,3	1,9
II	3,1	0,8	1,2	1,5	1,1	1,4	1,0	1,8	0,3	1,4
III	3,6	0,7	1,0	1,7	1,1	1,4	0,5	1,7	0,3	1,5
IV	3,6	0,5	0,7	1,6	0,9	1,2	0,4	1,6	0,6	1,3
2024 I	2,9	0,4	0,6	1,2	0,9	1,0	-0,4	0,5	0,6	-
II	2,0	0,4	0,4	1,4	0,8	0,8	-	-	-	-

Notas: <sup>(1)</sup> Empleo medido en términos de CNTR. Series no ajustadas de efectos de estacionalidad y calendario

<sup>(2)</sup> Datos de encuesta población activa. Serie desestacionalizada

<sup>(3)</sup> Empleo total. Series desestacionalizadas, salvo para EE.UU.

Fuentes: Institutos nacionales de estadística, Eurostat y OCDE

## I.4. TASA DE PARO

	España	Alemania	Francia	Italia	UE	Zona Euro	R. Unido	EE.UU.	Japón	OCDE
2006	8,5	10,3	8,8	6,8	8,6	8,3	5,4	4,6	4,1	6,1
2007	8,2	8,7	8,0	6,1	7,5	7,5	5,3	4,6	3,8	5,6
2008	11,3	7,5	7,4	6,7	7,2	7,5	5,6	5,8	4,0	6,0
2009	17,9	7,8	9,1	7,8	9,1	9,6	7,6	9,3	5,1	8,2
2010	19,9	6,6	9,3	8,5	10,1	10,3	7,8	9,6	5,0	8,3
2011	21,4	5,5	9,2	8,5	10,1	10,3	8,1	8,9	4,6	8,0
2012	24,8	5,1	9,8	10,9	11,1	11,5	8,0	8,1	4,3	8,1
2013	26,1	4,9	10,3	12,4	11,6	12,1	7,7	7,4	4,0	8,0
2014	24,5	4,7	10,3	12,8	11,0	11,7	6,3	6,2	3,6	7,5
2015	22,1	4,4	10,3	12,0	10,2	11,0	5,5	5,3	3,4	6,9
2016	19,6	3,9	10,1	11,7	9,3	10,1	5,0	4,9	3,1	6,5
2017	17,2	3,6	9,4	11,3	8,3	9,1	4,5	4,4	2,8	5,9
2018	15,3	3,2	9,0	10,6	7,4	8,2	4,2	3,9	2,4	5,5
2019	14,1	3,0	8,4	9,9	6,8	7,6	3,9	3,7	2,4	5,4
2020	15,5	3,7	8,0	9,4	7,2	8,0	4,6	8,1	2,8	7,2
2021	15,0	3,6	7,9	9,5	7,1	7,8	4,7	5,4	2,8	6,2
2022	13,0	3,1	7,3	8,1	6,2	6,8	3,9	3,6	2,6	5,0
2023	12,2	3,0	7,3	7,7	6,0	6,6	4,0	3,6	2,6	4,8
2022 II	13,0	3,0	7,6	8,1	6,2	6,8	3,9	3,6	2,6	5,0
III	12,8	3,1	7,2	8,1	6,1	6,7	3,7	3,5	2,5	4,9
IV	13,1	3,0	7,1	7,8	6,1	6,7	3,9	3,6	2,5	4,9
2023 I	12,9	2,9	7,1	7,9	6,0	6,6	3,9	3,5	2,6	4,8
II	12,0	2,9	7,4	7,7	6,0	6,5	4,2	3,6	2,6	4,8
III	12,0	3,1	7,4	7,6	6,0	6,6	4,1	3,7	2,6	4,8
IV	11,9	3,1	7,5	7,4	6,1	6,5	3,9	3,7	2,5	4,9
2024 I	11,8	3,3	7,5	7,2	6,1	6,5	4,3	3,8	2,5	4,9
II	11,6	3,4	7,5	6,8	6,0	6,5	4,2	4,0	2,6	4,9
2023 Jul	12,0	3,0	7,4	7,7	6,0	6,6	4,2	3,5	2,6	4,8
Ago	12,0	3,1	7,4	7,5	6,0	6,5	4,1	3,8	2,6	4,8
Sep	12,0	3,1	7,4	7,6	6,1	6,6	4,0	3,8	2,6	4,8
Oct	11,9	3,1	7,5	7,6	6,1	6,6	3,9	3,8	2,5	4,8
Nov	11,9	3,1	7,5	7,5	6,1	6,5	3,8	3,7	2,5	4,9
Dic	11,9	3,1	7,5	7,2	6,1	6,5	4,0	3,7	2,5	4,9
2024 Ene	11,9	3,2	7,5	7,2	6,1	6,5	4,2	3,7	2,4	4,9
Feb	11,8	3,3	7,5	7,3	6,1	6,5	4,3	3,9	2,6	4,9
Mar	11,7	3,3	7,4	7,0	6,0	6,5	4,4	3,8	2,6	4,9
Abr	11,6	3,4	7,4	6,8	6,0	6,5	4,4	3,9	2,6	4,9
May	11,6	3,4	7,5	6,8	6,0	6,5	4,2	4,0	2,6	4,9
Jun	11,5	3,4	7,5	6,9	6,0	6,5	4,1	4,1	2,5	5,0
Jul	11,5	3,4	7,5	6,5	6,0	6,4	-	4,3	2,7	5,0

Nota: % de la población activa

Fuentes: Institutos nacionales de estadística, Eurostat y OCDE

## I.5. PRECIOS DE CONSUMO

	España	Alemania	Francia	Italia	UE	Zona Euro	R. Unido	EE.UU.	Japón	OCDE
<i>Índices 2015 = 100</i>										
2007	91,0	90,5	91,0	88,9	88,1	90,1	84,5	88,6	97,2	87,3
2008	92,4	91,5	92,1	91,0	90,0	91,5	87,1	88,7	98,6	88,7
2009	93,2	92,3	93,0	92,0	91,4	92,3	88,9	91,1	97,3	90,3
2010	95,9	94,0	94,9	93,9	93,8	94,4	91,7	92,5	96,5	92,1
2011	98,1	96,1	97,4	97,4	96,7	97,0	95,0	95,2	96,3	94,7
2012	101,1	98,1	98,9	99,9	99,0	99,1	97,3	96,9	96,2	96,5
2013	101,4	99,3	99,7	100,5	99,9	100,0	99,2	98,3	96,5	98,1
2014	100,2	99,4	99,8	100,5	99,8	99,8	99,9	99,1	99,2	99,2
2015	100,1	99,6	100,1	100,6	100,0	100,0	100,4	99,8	100,0	100,1
2016	101,5	101,2	100,9	101,1	101,2	101,1	102,2	101,9	99,9	102,0
2017	102,7	102,7	102,2	102,1	102,8	102,5	105,0	104,0	100,4	104,4
2018	104,0	104,4	104,1	103,3	104,5	104,1	107,1	106,0	101,3	106,9
2019	104,9	106,0	105,8	103,8	106,1	105,4	108,5	108,4	101,8	109,2
2020	104,3	105,3	105,8	103,5	106,4	105,2	109,4	109,9	101,8	110,6
2021	111,1	111,3	109,3	107,8	112,1	110,4	114,7	117,6	101,9	117,8
2022	117,2	122,0	116,7	121,1	123,7	120,5	125,3	125,2	106,0	129,0
2023	121,1	126,6	121,5	121,7	128,0	124,1	130,5	129,4	108,7	136,7
2023 Ago	120,7	127,2	122,1	120,1	127,8	124,0	129,40	129,54	107,81	135,22
Sep	121,4	127,4	121,4	122,1	128,1	124,4	130,10	129,86	108,12	135,84
Oct	121,7	127,2	121,6	122,2	128,3	124,5	130,20	129,81	109,04	136,29
Nov	121,1	126,3	121,3	121,5	127,8	123,9	130,00	129,55	108,83	136,38
Dic	121,1	126,6	121,5	121,7	128,0	124,1	130,50	129,42	108,73	136,66
2024 Ene	120,8	126,4	121,2	120,4	127,7	123,6	130,00	130,12	108,83	137,51
Feb	121,3	127,2	122,4	120,4	128,5	124,4	130,80	130,93	108,83	138,41
Mar	122,9	128,0	122,7	121,8	129,3	125,3	131,60	131,78	109,14	139,25
Abr	123,7	128,8	123,4	122,4	130,1	126,0	132,20	132,29	109,65	140,02
May	124,0	129,1	123,6	122,7	130,3	126,3	132,70	132,51	110,05	140,48
Jun	124,4	129,3	123,8	122,9	130,6	126,6	133,00	132,55	110,16	140,70
Jul	123,5	130,0	124,0	121,8	130,7	126,5	132,90	132,71	110,56	141,29
Ago	123,5	129,8	124,8	121,7	-	126,7	-	132,82	-	-
<i>Tasas de variación sobre igual período del año anterior (%)</i>										
2007	4,3	3,1	2,8	2,8	3,2	3,1	2,3	4,1	0,7	3,5
2008	1,4	1,1	1,2	2,4	2,2	1,6	3,0	0,1	0,4	1,6
2009	0,9	0,9	1,0	1,1	1,5	0,9	2,1	2,7	-1,7	1,8
2010	2,9	1,8	2,0	2,1	2,7	2,2	3,1	1,5	0,0	2,0
2011	2,3	2,3	2,7	3,7	3,0	2,8	3,7	3,0	-0,2	2,9
2012	3,0	2,0	1,5	2,6	2,3	2,2	2,4	1,7	-0,1	1,9
2013	0,3	1,3	0,8	0,6	1,0	0,8	1,9	1,5	1,6	1,6
2014	-1,1	1,3	0,8	0,6	1,0	0,8	1,9	1,5	1,6	1,6
2015	-0,1	0,2	0,3	0,1	0,2	0,3	0,5	0,7	0,2	1,0
2016	1,4	1,7	0,8	0,5	1,1	1,1	1,8	2,1	0,3	1,9
2017	1,2	1,5	1,2	1,0	1,6	1,3	2,7	2,1	1,0	2,3
2018	1,2	1,7	1,9	1,2	1,6	1,5	2,0	1,9	0,3	2,4
2019	0,8	1,5	1,6	0,5	1,6	1,3	1,4	2,3	0,8	2,2
2020	-0,6	-0,7	0,0	-0,3	0,3	-0,3	0,8	1,4	-1,2	1,2
2021	6,6	5,7	3,4	4,2	5,3	5,0	4,8	7,0	0,8	6,5
2022	5,5	9,6	6,7	12,3	10,4	9,2	9,2	6,5	4,0	9,4
2023	3,3	3,8	4,1	0,5	3,4	2,9	4,2	3,4	2,6	6,0
2023 Ago	2,4	6,4	5,7	5,5	5,9	5,2	6,3	3,7	3,2	6,7
Sep	3,3	4,3	5,7	5,6	4,9	4,3	6,3	3,7	3,0	6,5
Oct	3,5	3,0	4,5	1,8	3,6	2,9	4,7	3,2	3,3	5,9
Nov	3,3	2,3	3,9	0,6	3,1	2,4	4,2	3,1	2,8	5,8
Dic	3,3	3,8	4,1	0,5	3,4	2,9	4,2	3,4	2,6	6,0
2024 Ene	3,5	3,1	3,4	0,9	3,1	2,8	4,2	3,1	2,2	5,7
Feb	2,9	2,7	3,2	0,8	2,8	2,6	3,8	3,2	2,8	5,7
Mar	3,3	2,3	2,4	1,2	2,6	2,4	3,8	3,5	2,7	5,8
Abr	3,4	2,4	2,4	0,9	2,6	2,4	3,0	3,4	2,5	5,7
May	3,8	2,8	2,6	0,8	2,7	2,6	2,8	3,3	2,8	5,9
Jun	3,6	2,5	2,5	0,9	2,6	2,5	2,8	3,0	2,8	5,6
Jul	2,9	2,6	2,7	1,6	2,8	2,6	3,1	2,9	2,8	5,4
Ago	2,4	2,0	2,2	1,3	-	2,2	-	2,5	-	-

Notas: Datos anuales referidos al mes de diciembre. Índices de Precios de Consumo Armonizados (IPCA), salvo Reino Unido, EE.UU., Japón y OCDE

Fuentes: Eurostat y OCDE

## I.6. TIPOS DE INTERÉS

	Tipos de intervención				Rendimientos de la deuda pública a largo plazo <sup>(3)</sup>			
	Zona Euro <sup>(1)</sup>	EE.UU. <sup>(2)</sup>	Japón	Reino Unido	España	Alemania	EE.UU.	Reino Unido
<i>Porcentajes (%)</i>								
1999	2,71	5,04	0,14	5,33	4,73	4,49	5,71	5,02
2000	4,06	6,27	0,08	5,98	5,53	5,26	6,12	5,33
2001	4,23	3,73	0,05	5,08	5,12	4,80	5,06	5,01
2002	3,21	1,67	0,00	4,00	4,96	4,78	4,65	4,92
2003	2,25	1,10	0,00	3,69	4,12	4,07	4,04	4,58
2004	2,00	1,40	0,00	4,40	4,10	4,04	4,31	4,93
2005	2,02	3,25	0,00	4,65	3,39	3,35	4,33	4,46
2006	2,79	5,02	0,10	4,65	3,79	3,76	4,85	4,37
2007	3,85	5,00	0,46	5,52	4,31	4,22	4,69	5,06
2008	3,85	1,88	0,47	4,63	4,37	3,98	3,69	4,50
2009	1,23	0,25	0,10	0,63	3,98	3,22	3,26	3,36
2010	1,00	0,25	0,10	0,50	4,25	2,74	3,23	3,36
2011	1,25	0,25	0,10	0,50	5,44	2,61	2,80	2,87
2012	0,88	0,25	0,10	0,50	5,85	1,50	1,80	1,74
2013	0,54	0,25	0,10	0,50	4,56	1,57	2,35	2,35
2014	0,16	0,25	0,10	0,50	2,72	1,16	2,55	2,53
2015	0,05	0,27	0,10	0,50	1,74	0,50	2,14	1,83
2016	0,01	0,52	-0,07	0,40	1,39	0,09	1,85	1,23
2017	0,00	1,13	-0,10	0,29	1,56	0,32	2,34	1,21
2018	0,00	1,96	-0,10	0,60	1,42	0,40	2,93	1,42
2019	0,00	2,23	-0,10	0,75	0,66	-0,25	2,15	0,88
2020	0,00	0,50	-0,10	0,21	0,38	-0,51	0,89	0,32
2021	0,00	0,25	-0,10	0,11	0,35	-0,37	1,43	0,74
2022	0,67	2,02	-0,10	1,54	2,18	1,14	2,95	2,43
2023	3,88	5,23	-0,10	4,73	3,48	2,43	3,99	4,05
2023 Sep	4,50	5,50	-0,10	5,25	3,71	2,66	4,37	4,43
Oct	4,50	5,50	-0,10	5,25	3,95	2,82	4,86	4,59
Nov	4,50	5,50	-0,10	5,25	3,65	2,60	4,54	4,26
Dic	4,50	5,50	-0,10	5,25	3,12	2,10	4,09	3,85
2024 Ene	4,50	5,50	-0,10	5,25	3,18	2,18	4,08	3,87
Feb	4,50	5,50	-0,10	5,25	3,27	2,33	4,28	4,12
Mar	4,50	5,50	-0,10	5,25	3,19	2,35	4,25	4,07
Abr	4,50	5,50	0,10	5,25	3,27	2,45	4,59	4,22
May	4,50	5,50	0,10	5,25	3,30	2,52	4,54	4,28
Jun	4,25	5,50	0,10	5,25	3,35	2,48	4,40	4,25
Jul	4,25	5,50	0,10	5,25	3,28	2,46	4,27	4,15
Ago	4,25	5,50	0,25	5,00	3,07	2,24	3,91	3,97
Sep	3,65	5,00	0,25	5,00	-	-	-	-

Notas: Medias de cifras diarias

<sup>(1)</sup> Tipo de interés de las operaciones principales de financiación del Eurosistema<sup>(2)</sup> Fondos federales (límite superior)<sup>(3)</sup> Rendimiento de la Deuda Pública a 10 años



## I.7. TIPOS DE CAMBIO BILATERALES Y PRECIO DEL PETRÓLEO

	Euro			Petróleo Brent
	Dólar USA <sup>(1)</sup>	Libra esterlina <sup>(1)</sup>	Yen japonés <sup>(1)</sup>	
	(\$/€)	(£/€)	(¥/€)	(\$/Baril)
2008	1,47	0,80	152,3	97,2
2009	1,39	0,89	130,2	61,6
2010	1,33	0,86	116,5	79,9
2011	1,39	0,87	111,0	112,2
2012	1,29	0,81	102,6	112,5
2013	1,33	0,85	129,7	109,6
2014	1,33	0,81	140,4	99,4
2015	1,11	0,73	134,3	52,2
2016	1,11	0,82	120,3	43,3
2017	1,13	0,88	126,7	54,3
2018	1,18	0,88	130,4	70,9
2019	1,12	0,88	122,1	64,8
2020	1,14	0,89	121,8	41,5
2021	1,18	0,86	129,9	71,1
2022	1,05	0,85	138,0	103,7
2023	1,08	0,87	151,9	83,8
2023 Ago	1,09	0,86	158,0	86,9
Sep	1,07	0,86	157,8	94,8
Oct	1,06	0,87	158,0	93,0
Nov	1,08	0,87	161,8	85,7
Dic	1,09	0,86	157,2	80,7
2024 Ene	1,09	0,86	159,5	82,6
Feb	1,08	0,85	161,4	85,9
Mar	1,09	0,86	162,8	86,3
Abr	1,07	0,86	165,0	90,5
May	1,08	0,86	168,5	82,9
Jun	1,08	0,85	169,8	83,5
Jul	1,08	0,84	171,2	86,6
Ago	1,10	0,85	161,1	81,9
<i>Tasas de variación sobre igual período del año anterior (%)</i>				
2008	7,3	16,4	-5,5	33,2
2009	-5,3	11,9	-14,5	-36,6
2010	-4,8	-3,7	-10,6	29,6
2011	4,9	1,1	-4,7	40,5
2012	-7,6	-6,5	-7,6	0,2
2013	3,3	4,7	26,3	-2,6
2014	0,1	-5,0	8,3	-9,3
2015	-16,5	-10,0	-4,3	-47,5
2016	-0,3	12,8	-10,4	-16,9
2017	2,0	7,0	5,3	25,3
2018	4,6	1,0	3,0	30,7
2019	-5,2	-0,8	-6,4	-8,6
2020	1,9	1,4	-0,2	-35,9
2021	3,7	-3,3	6,6	71,2
2022	-11,0	-0,9	6,3	45,8
2023	2,6	2,0	10,1	-19,2
2023 Ago	7,7	1,6	15,4	-17,1
Sep	7,9	-1,5	11,5	0,3
Oct	7,5	-0,3	9,2	-2,2
Nov	5,9	0,2	11,5	-7,7
Dic	3,0	-1,0	10,1	-3,1
2024 Ene	1,3	-2,7	13,5	-1,9
Feb	0,7	-3,5	13,3	3,8
Mar	1,6	-3,0	13,8	9,7
Abr	-2,2	-2,8	12,6	5,2
May	-0,5	-1,7	13,2	7,5
Jun	-0,7	-1,4	10,9	10,6
Jul	-1,9	-1,8	9,8	7,9
Ago	0,9	-0,9	2,0	-5,8

Notas: Medias del período; <sup>(1)</sup> unidades de moneda nacional por euro

Fuentes: BCE; Banco de España



## II. ECONOMÍA NACIONAL

## II.1. PRODUCTO INTERIOR BRUTO Y OFERTA AGREGADA. VOLUMEN ENCADENADO. ESPAÑA

	Valor Añadido Bruto a precios básicos				Impuestos netos sobre los productos	PIB p.m.
	Primario	Industria	Construcción	Servicios		
<i>Indices de volumen encadenado referencia 2015</i>						
2006	85,2	114,1	176,0	89,2	106,7	99,3
2007	91,8	115,7	177,8	93,8	106,5	102,9
2008	90,0	114,6	175,9	96,0	103,6	103,8
2009	87,2	102,5	161,6	95,4	93,4	99,9
2010	89,5	106,3	137,1	96,6	97,3	100,1
2011	93,9	105,5	118,5	97,6	92,3	99,3
2012	85,0	99,8	107,1	96,3	88,8	96,3
2013	96,8	95,8	96,0	95,9	86,1	95,0
2014	95,5	97,1	94,8	97,0	91,3	96,3
2015	100,0	100,0	100,0	100,0	100,0	100,0
2016	104,8	104,1	103,9	102,4	105,2	103,0
2017	100,9	108,2	106,0	105,7	107,1	106,1
2018	108,5	108,2	108,4	108,5	109,4	108,5
2019	102,2	109,8	113,1	111,0	110,5	110,7
2020	103,3	97,5	96,6	98,6	97,1	98,3
2021	107,6	102,8	95,7	105,4	106,8	104,6
2022	86,3	105,4	98,7	113,7	111,2	110,7
2023	84,6	107,3	101,0	117,4	110,9	113,4
2022 II	86,5	105,8	99,1	113,7	113,2	110,9
III	79,7	105,6	99,5	115,1	111,0	111,5
IV	85,0	106,7	99,8	115,7	109,4	112,0
2023 I	87,2	107,9	100,3	115,8	111,0	112,5
II	84,7	106,6	101,2	116,9	111,6	113,1
III	81,1	106,1	100,6	118,2	110,7	113,6
IV	85,4	108,7	101,8	118,5	110,5	114,5
2024 I	88,1	110,4	103,6	119,0	112,8	115,4
II <sup>(a)</sup>	87,1	110,9	103,7	120,1	114,2	116,3
<i>Tasas de variación sobre igual período del año anterior (%)</i>						
2006	6,3	2,4	3,0	4,9	2,9	4,1
2007	7,8	1,4	1,0	5,2	-0,2	3,6
2008	-2,0	-1,0	-1,1	2,4	-2,7	0,9
2009	-3,1	-10,5	-8,1	-0,6	-9,9	-3,8
2010	2,6	3,7	-15,2	1,2	4,2	0,2
2011	4,9	-0,8	-13,5	1,1	-5,1	-0,8
2012	-9,4	-5,3	-9,6	-1,4	-3,8	-3,0
2013	13,9	-4,0	-10,3	-0,4	-3,1	-1,4
2014	-1,3	1,3	-1,3	1,1	6,1	1,4
2015	4,7	3,0	5,5	3,1	9,6	3,8
2016	4,8	4,1	3,9	2,4	5,2	3,0
2017	-3,7	4,0	2,0	3,3	1,9	3,0
2018	7,5	-0,0	2,3	2,6	2,1	2,3
2019	-5,9	1,5	4,3	2,3	1,0	2,0
2020	1,1	-11,2	-14,6	-11,2	-12,1	-11,2
2021	4,2	5,4	-1,0	6,8	10,0	6,4
2022	-19,8	2,6	3,2	8,0	4,1	5,8
2023	-1,9	1,8	2,3	3,2	-0,2	2,5
2022 II	-20,7	3,6	4,8	9,5	6,1	7,2
III	-26,9	3,2	4,7	7,6	2,6	5,4
IV	-19,3	1,8	2,7	5,9	-0,7	3,8
2023 I	-7,1	4,2	3,9	4,9	-0,1	4,0
II	-2,1	0,8	2,1	2,8	-1,4	2,0
III	1,7	0,5	1,1	2,7	-0,3	1,9
IV	0,5	1,9	2,0	2,5	0,9	2,2
2024 I	1,0	2,3	3,3	2,8	1,6	2,6
II <sup>(a)</sup>	2,9	4,0	2,4	2,7	2,3	2,9

Notas: <sup>(a)</sup> Avance. Series ajustadas de efectos estacionales y de calendario. Revisión Estadística 2019  
Fuente: Contabilidad nacional trimestral de España (INE)

## II.2. PRODUCTO INTERIOR BRUTO Y OFERTA AGREGADA. PRECIOS CORRIENTES. ESPAÑA

	Valor Añadido Bruto a precios básicos					TOTAL	Impuestos netos sobre los productos	PIB p.m.
	Primario	Industria	Construcción	Servicios	No agrario			
<i>Millones de euros</i>								
2006	24.209	161.541	108.814	602.693	873.048	897.257	106.566	1.003.823
2007	26.974	169.818	113.088	659.293	942.199	969.173	106.366	1.075.539
2008	26.279	176.154	115.549	704.570	996.273	1.022.552	86.989	1.109.541
2009	24.225	158.683	107.575	711.562	977.820	1.002.045	67.278	1.069.323
2010	26.079	160.877	87.560	710.963	959.400	985.479	87.230	1.072.709
2011	25.246	161.334	73.557	720.102	954.993	980.239	83.524	1.063.763
2012	24.832	154.185	62.703	706.624	923.512	948.344	82.760	1.031.104
2013	26.757	153.077	53.763	699.180	906.020	932.777	87.900	1.020.677
2014	26.179	153.924	53.254	707.042	914.220	940.399	92.209	1.032.608
2015	29.476	159.990	56.422	733.083	949.495	978.971	99.121	1.078.092
2016	31.474	163.439	59.362	756.993	979.794	1.011.268	103.152	1.114.420
2017	32.399	170.968	62.061	788.377	1.021.406	1.053.805	108.687	1.162.492
2018	33.181	174.699	64.459	817.081	1.056.239	1.089.420	114.439	1.203.859
2019	30.751	178.800	70.821	849.247	1.098.868	1.129.619	115.894	1.245.513
2020	31.461	164.062	61.270	764.293	989.625	1.021.086	97.924	1.119.010
2021	33.378	185.441	62.978	824.056	1.072.475	1.105.853	116.437	1.222.290
2022	31.483	213.706	66.268	914.175	1.194.149	1.225.632	120.745	1.346.377
2023	34.240	222.578	73.322	1.001.822	1.297.722	1.331.962	129.927	1.461.889
2022 II	7.371	51.411	16.371	225.526	293.308	300.679	32.629	333.308
III	7.768	53.102	16.752	228.326	298.180	305.948	31.441	337.389
IV	8.769	56.933	17.017	243.277	317.227	325.996	24.092	350.088
2023 I	9.284	57.478	18.252	242.902	318.632	327.916	31.876	359.793
II	8.267	53.807	18.285	248.487	320.579	328.846	32.887	361.727
III	8.169	54.089	18.243	250.861	323.193	331.362	33.592	364.954
IV	8.520	57.204	18.542	259.572	335.318	343.838	31.572	375.415
2024 I	9.051	57.807	19.625	261.407	338.839	347.890	32.920	380.810
II (a)	8.474	56.274	19.665	265.547	341.486	349.960	34.141	384.101
<i>Tasas de variación sobre igual período del año anterior (%)</i>								
2006	-5,7	5,6	9,9	8,6	8,2	7,8	12,2	8,2
2007	11,4	5,1	3,9	9,4	7,9	8,0	-0,2	7,1
2008	-2,6	3,7	2,2	6,9	5,7	5,5	-18,2	3,2
2009	-7,8	-9,9	-6,9	1,0	-1,9	-2,0	-22,7	-3,6
2010	7,7	1,4	-18,6	-0,1	-1,9	-1,7	29,7	0,3
2011	-3,2	0,3	-16,0	1,3	-0,5	-0,5	-4,2	-0,8
2012	-1,6	-4,4	-14,8	-1,9	-3,3	-3,3	-0,9	-3,1
2013	7,8	-0,7	-14,3	-1,1	-1,9	-1,6	6,2	-1,0
2014	-2,2	0,6	-0,9	1,1	0,9	0,8	4,9	1,2
2015	12,6	3,9	5,9	3,7	3,9	4,1	7,5	4,4
2016	6,8	2,2	5,2	3,3	3,2	3,3	4,1	3,4
2017	2,9	4,6	4,5	4,1	4,2	4,2	5,4	4,3
2018	2,4	2,2	3,9	3,6	3,4	3,4	5,3	3,6
2019	-7,3	2,3	9,9	3,9	4,0	3,7	1,3	3,5
2020	2,3	-8,2	-13,5	-10,0	-9,9	-9,6	-15,5	-10,2
2021	6,1	13,0	2,8	7,8	8,4	8,3	18,9	9,2
2022	-5,7	15,2	5,2	10,9	11,3	10,8	3,7	10,2
2023	8,8	4,2	10,6	9,6	8,7	8,7	7,6	8,6
2022 II	-9,3	15,0	5,1	11,9	12,1	11,4	16,5	11,9
III	-10,1	15,8	6,6	9,8	10,7	10,0	3,9	9,4
IV	3,1	13,2	5,7	12,4	12,2	11,9	-23,2	8,5
2023 I	22,6	10,0	13,2	11,9	11,6	11,9	-2,2	10,5
II	12,2	4,7	11,7	10,2	9,3	9,4	0,8	8,5
III	5,2	1,9	8,9	9,9	8,4	8,3	6,8	8,2
IV	-2,8	0,5	9,0	6,7	5,7	5,5	31,0	7,2
2024 I	-2,5	0,6	7,5	7,6	6,3	6,1	3,3	5,8
II (a)	2,5	4,6	7,5	6,9	6,5	6,4	3,8	6,2

Notas: (a) Avance. Series ajustadas de efectos estacionales y de calendario. Revisión Estadística 2019  
Fuente: Contabilidad nacional trimestral de España (INE)

## II.3. PRODUCTO INTERIOR BRUTO Y DEMANDA AGREGADA. VOLUMEN ENCADENADO. ESPAÑA

	Consumo final				Formación Bruta de Capital						Total	Demanda nacional <sup>(*)</sup>	Export.	Import.
	Hogares	ISFLSH	AA.PP.	Total	Fijo			Productos de la propiedad intelectual	Total Fijo					
					Activos fijos materiales	Bs. equipo y activos cultivados	Total							
				Construcción										
<i>Índices de volumen encadenado referencia 2015</i>														
2006	105,5	81,3	88,2	100,5	186,6	111,6	157,3	70,4	142,9	138,7	109,2	77,6	107,5	
2007	109,0	87,6	93,7	104,6	189,8	121,6	162,9	76,4	148,5	144,1	113,6	83,5	116,4	
2008	108,2	87,4	99,3	105,5	178,7	117,7	154,5	80,6	142,2	138,0	112,9	82,8	110,0	
2009	104,3	87,2	103,5	103,8	149,5	87,8	125,4	79,1	117,6	112,5	105,8	73,8	89,8	
2010	104,6	90,1	105,0	104,5	132,8	91,1	116,3	86,9	111,3	107,8	105,4	80,5	95,4	
2011	102,0	87,8	105,1	102,6	116,4	90,3	105,8	88,5	102,8	99,7	102,1	87,1	94,8	
2012	98,5	91,0	100,7	98,9	104,3	83,9	96,0	91,6	95,2	89,4	97,1	87,9	89,3	
2013	95,6	92,4	98,7	96,3	95,7	86,0	91,7	91,2	91,6	85,9	94,3	91,7	89,1	
2014	97,2	94,3	98,1	97,4	98,6	91,0	95,5	94,9	95,4	90,9	96,1	95,9	95,2	
2015	100,0	100,0	100,0	100,0	100,0	100,0	100,0	100,0	100,0	100,0	100,0	100,0	100,0	
2016	102,6	105,1	101,0	102,3	101,6	101,9	101,7	105,2	102,4	101,4	102,1	105,4	102,6	
2017	105,8	107,2	102,1	104,9	108,4	111,3	109,6	108,2	109,3	107,8	105,4	111,2	109,6	
2018	107,6	104,3	104,4	106,8	118,7	116,4	117,8	109,4	116,3	116,2	108,6	113,1	113,9	
2019	108,7	114,6	106,3	108,1	127,3	119,1	124,0	110,1	121,5	119,8	110,4	115,6	115,4	
2020	95,2	108,1	110,1	99,1	115,5	104,9	111,3	107,2	110,5	104,8	100,2	92,4	98,1	
2021	102,1	108,0	113,8	105,1	116,0	109,0	113,2	115,4	113,6	114,7	107,0	104,9	112,7	
2022	107,0	107,8	113,6	108,6	119,0	110,3	115,5	119,8	116,3	116,3	110,1	120,8	120,6	
2023	108,9	110,2	117,9	111,1	121,8	108,9	116,7	119,5	117,2	115,8	112,0	123,6	121,0	
2022 II	106,4	107,7	112,0	107,8	120,3	109,7	116,1	120,9	116,9	116,3	109,5	124,2	121,5	
III	109,1	108,4	113,6	110,2	119,9	112,2	116,8	121,9	117,7	114,2	110,9	121,0	120,7	
IV	107,4	108,6	115,4	109,4	119,0	103,4	112,9	116,4	113,5	115,9	110,6	121,7	118,8	
2023 I	107,7	105,5	115,5	109,6	120,3	111,3	116,7	116,6	116,7	116,0	110,8	127,4	124,1	
II	108,2	111,4	117,0	110,4	124,5	108,1	118,1	120,0	118,4	116,3	111,6	124,2	121,3	
III	109,6	112,3	118,9	111,9	121,3	110,4	117,0	121,3	117,7	115,2	112,5	119,7	117,8	
IV	109,9	111,7	120,2	112,5	121,0	105,6	115,0	119,9	115,8	115,8	113,1	123,1	120,6	
2024 I	110,4	111,0	119,4	112,6	124,4	109,6	118,6	119,8	118,8	117,3	113,5	127,1	123,2	
II <sup>(a)</sup>	110,7	113,9	119,7	113,0	125,9	109,7	119,6	121,0	119,9	117,6	113,8	128,6	123,0	
<i>Tasas de variación sobre igual período del año anterior (%)</i>														
2006	3,9	6,6	4,9	4,2	6,5	8,1	6,9	11,2	7,2	7,5	5,4	4,7	8,2	
2007	3,3	7,7	6,2	4,0	1,7	9,0	3,6	8,5	3,9	3,9	4,2	7,6	8,2	
2008	-0,7	-0,2	6,0	0,9	-5,9	-3,1	-5,1	5,5	-4,3	-4,2	-0,6	-0,9	-5,5	
2009	-3,7	-0,2	4,2	-1,7	-16,3	-25,4	-18,8	-1,9	-17,3	-18,5	-6,5	-10,8	-18,3	
2010	0,3	3,3	1,5	0,7	-11,1	3,8	-7,3	9,8	-5,4	-4,2	-0,4	9,1	6,2	
2011	-2,5	-2,6	0,0	-1,8	-12,3	-0,9	-9,0	1,9	-7,6	-7,5	-3,1	8,2	-0,6	
2012	-3,4	3,7	-4,2	-3,6	-10,4	-7,0	-9,3	3,5	-7,4	-10,4	-4,9	0,9	-5,8	
2013	-3,0	1,6	-2,0	-2,7	-8,2	2,4	-4,5	-0,5	-3,8	-4,0	-2,8	4,4	-0,2	
2014	1,7	2,0	-0,6	1,1	3,0	5,8	4,1	4,1	4,1	5,8	1,9	4,5	6,8	
2015	2,9	6,1	2,0	2,7	1,5	9,9	4,8	5,3	4,9	10,1	3,9	4,3	5,1	
2016	2,6	5,1	1,0	2,3	1,6	1,9	1,7	5,2	2,4	1,4	2,0	5,4	2,6	
2017	3,0	2,1	1,0	2,5	6,7	9,2	7,7	2,9	6,8	6,3	3,1	5,5	6,8	
2018	1,8	-2,7	2,3	1,8	9,5	4,6	7,5	1,1	6,3	7,8	2,9	1,7	3,9	
2019	0,9	9,8	1,9	1,3	7,2	2,4	5,3	0,6	4,5	3,1	1,6	2,2	1,3	
2020	-12,4	-5,7	3,6	-8,3	-9,2	-11,9	-10,3	-2,7	-9,0	-12,5	-9,0	-20,1	-15,0	
2021	7,2	-0,0	3,4	6,0	0,4	3,9	1,7	7,7	2,8	9,4	6,6	13,5	14,9	
2022	4,8	-0,2	-0,2	3,4	2,6	1,2	2,1	3,8	2,4	1,4	2,9	15,2	7,0	
2023	1,8	2,2	3,8	2,3	2,3	-1,3	1,0	-0,3	0,8	-0,4	1,7	2,3	0,3	
2022 II	5,0	-0,6	-1,7	3,1	4,3	0,0	2,7	5,2	3,1	3,3	3,1	21,9	9,8	
III	5,4	0,5	-0,6	3,7	3,7	4,1	3,9	4,6	4,0	0,8	3,0	12,9	6,5	
IV	2,2	1,5	1,6	2,0	1,2	-2,4	-0,1	-1,9	-0,4	-3,6	0,7	8,7	0,1	
2023 I	2,6	-1,1	1,8	2,3	3,1	-4,0	0,3	-2,8	-0,2	-2,5	1,3	9,6	2,4	
II	1,7	3,5	4,4	2,4	3,5	-1,5	1,7	-0,8	1,3	-0,1	1,8	-0,0	-0,2	
III	0,4	3,5	4,7	1,6	1,1	-1,6	0,1	-0,4	0,0	0,9	1,4	-1,0	-2,4	
IV	2,4	2,9	4,2	2,9	1,6	2,2	1,9	3,0	2,1	-0,0	2,2	1,1	1,5	
2024 I	2,5	5,2	3,4	2,8	3,4	-1,5	1,6	2,7	1,8	1,1	2,3	-0,2	-0,7	
II <sup>(a)</sup>	2,3	2,3	2,3	2,3	1,2	1,5	1,3	0,8	1,2	1,1	2,0	3,6	1,4	

Notas: <sup>(a)</sup> Avance. Series ajustadas de efectos estacionales y de calendario. Revisión Estadística 2019

<sup>(\*)</sup> En vez de tasas de variación se refleja su aportación al crecimiento real del PIB

Fuente: Contabilidad nacional trimestral de España (INE)

## II.4. PRODUCTO INTERIOR BRUTO Y DEMANDA AGREGADA. PRECIOS CORRIENTES. ESPAÑA

	Consumo final				Formación Bruta de Capital						Total	Demanda nacional	Export.	Import.
	Hogares	ISFLSH	AA.PP.	Total	Fijo			Productos de la propiedad intelectual	Total Fijo					
					Activos fijos materiales	Bs. equipo y activos cultivados	Total							
Millones de euros														
2006	570.855	9.042	174.267	<b>754.164</b>	207.484	70.997	278.481	22.940	301.421	<b>306.822</b>	<b>1.060.986</b>	253.378	310.541	
2007	609.744	10.092	190.431	<b>810.267</b>	217.051	78.402	295.453	25.727	321.180	<b>327.418</b>	<b>1.137.685</b>	279.476	341.622	
2008	627.013	10.505	208.850	<b>846.368</b>	204.675	76.376	281.051	27.806	308.857	<b>315.715</b>	<b>1.162.083</b>	284.308	336.850	
2009	598.490	10.259	220.705	<b>829.454</b>	162.776	56.825	219.601	27.554	247.155	<b>249.188</b>	<b>1.078.642</b>	246.604	255.923	
2010	612.349	10.776	221.331	<b>844.456</b>	143.332	59.875	203.207	30.525	233.732	<b>239.247</b>	<b>1.083.703</b>	278.386	289.380	
2011	611.386	10.699	219.898	<b>841.983</b>	121.920	59.722	181.642	31.342	212.984	<b>218.836</b>	<b>1.060.819</b>	314.182	311.238	
2012	602.781	10.952	205.987	<b>819.720</b>	102.361	56.131	158.492	32.546	191.038	<b>190.090</b>	<b>1.009.810</b>	324.335	303.041	
2013	590.837	10.911	203.181	<b>804.929</b>	88.807	55.685	144.492	32.748	177.240	<b>175.660</b>	<b>980.589</b>	336.333	296.245	
2014	601.586	11.125	203.133	<b>815.844</b>	91.235	58.212	149.447	34.068	183.515	<b>184.777</b>	<b>1.000.621</b>	345.593	313.606	
2015	618.514	11.701	210.417	<b>840.632</b>	93.582	64.627	158.209	35.913	194.122	<b>204.702</b>	<b>1.045.334</b>	362.356	329.598	
2016	636.323	11.942	212.863	<b>861.128</b>	95.816	66.388	162.204	37.844	200.048	<b>208.882</b>	<b>1.070.010</b>	377.370	332.960	
2017	666.148	11.954	216.961	<b>895.063</b>	104.467	73.105	177.572	39.360	216.932	<b>225.532</b>	<b>1.120.595</b>	408.390	366.493	
2018	688.061	11.413	225.295	<b>924.769</b>	116.989	76.771	193.760	40.236	233.996	<b>246.403</b>	<b>1.171.172</b>	423.097	390.410	
2019	701.308	13.227	234.928	<b>949.463</b>	129.270	79.252	208.522	40.980	249.502	<b>259.433</b>	<b>1.208.896</b>	434.770	398.153	
2020	614.652	12.853	246.346	<b>873.851</b>	117.882	70.547	188.429	40.103	228.532	<b>229.056</b>	<b>1.102.907</b>	344.423	328.320	
2021	673.388	13.745	259.513	<b>946.646</b>	126.244	75.230	201.474	44.235	245.709	<b>263.891</b>	<b>1.210.537</b>	417.735	405.982	
2022	751.825	14.786	274.233	<b>1.040.844</b>	141.909	80.890	222.799	47.511	270.310	<b>289.220</b>	<b>1.330.064</b>	550.319	534.006	
2023	797.480	15.586	291.627	<b>1.104.693</b>	152.675	82.094	234.769	47.148	281.917	<b>296.915</b>	<b>1.401.608</b>	569.493	509.212	
2022 II	185.794	3.665	67.513	<b>256.972</b>	34.669	19.450	54.119	11.870	65.989	<b>70.098</b>	<b>327.070</b>	140.451	134.213	
III	193.772	3.766	68.837	<b>266.375</b>	36.913	21.225	58.138	11.974	70.112	<b>72.445</b>	<b>338.820</b>	140.533	141.964	
IV	190.531	3.764	70.913	<b>265.208</b>	37.229	19.821	57.050	11.847	68.897	<b>76.291</b>	<b>341.499</b>	142.413	133.824	
2023 I	195.289	3.668	70.831	<b>269.788</b>	36.644	19.889	56.533	11.564	68.097	<b>71.265</b>	<b>341.053</b>	148.306	129.566	
II	196.463	3.902	72.395	<b>272.760</b>	37.619	19.926	57.545	11.789	69.334	<b>72.144</b>	<b>344.904</b>	141.849	125.026	
III	201.462	4.006	73.755	<b>279.223</b>	38.486	21.086	59.572	11.675	71.247	<b>74.257</b>	<b>353.480</b>	137.113	125.639	
IV	204.266	4.010	74.646	<b>282.922</b>	39.926	21.193	61.119	12.120	73.239	<b>79.249</b>	<b>362.171</b>	142.225	128.981	
2024 I	208.082	3.984	74.824	<b>286.890</b>	40.492	20.841	61.333	12.220	73.553	<b>77.282</b>	<b>364.172</b>	147.254	130.616	
II (a)	208.818	4.112	75.520	<b>288.450</b>	40.376	20.715	61.091	12.429	73.520	<b>76.417</b>	<b>364.867</b>	149.217	129.983	
Tasas de variación sobre igual período del año anterior (%)														
2006	7,7	4,8	8,4	<b>7,8</b>	12,9	8,8	11,8	14,4	12,0	<b>12,6</b>	<b>9,2</b>	9,4	12,4	
2007	6,8	11,6	9,3	<b>7,4</b>	4,6	10,4	6,1	12,1	6,6	<b>6,7</b>	<b>7,2</b>	10,3	10,0	
2008	2,8	4,1	9,7	<b>4,5</b>	-5,7	-2,6	-4,9	8,1	-3,8	<b>-3,6</b>	<b>2,1</b>	1,7	-1,4	
2009	-4,5	-2,3	5,7	<b>-2,0</b>	-20,5	-25,6	-21,9	-0,9	-20,0	<b>-21,1</b>	<b>-7,2</b>	-13,3	-24,0	
2010	2,3	5,0	0,3	<b>1,8</b>	-11,9	5,4	-7,5	10,8	-5,4	<b>-4,0</b>	<b>0,5</b>	12,9	13,1	
2011	-0,2	-0,7	-0,6	<b>-0,3</b>	-14,9	-0,3	-10,6	2,7	-8,9	<b>-8,5</b>	<b>-2,1</b>	12,9	7,6	
2012	-1,4	2,4	-6,3	<b>-2,6</b>	-16,0	-6,0	-12,7	3,8	-10,3	<b>-13,1</b>	<b>-4,8</b>	3,2	-2,6	
2013	-2,0	-0,4	-1,4	<b>-1,8</b>	-13,2	-0,8	-8,8	0,6	-7,2	<b>-7,6</b>	<b>-2,9</b>	3,7	-2,2	
2014	1,8	2,0	0,0	<b>1,4</b>	2,7	4,5	3,4	4,0	3,5	<b>5,2</b>	<b>2,0</b>	2,8	5,9	
2015	2,8	5,2	3,6	<b>3,0</b>	2,6	11,0	5,9	5,4	5,8	<b>10,8</b>	<b>4,5</b>	4,9	5,1	
2016	2,9	2,1	1,2	<b>2,4</b>	2,4	2,7	2,5	5,4	3,1	<b>2,0</b>	<b>2,4</b>	4,1	1,0	
2017	4,7	0,1	1,9	<b>3,9</b>	9,0	10,1	9,5	4,0	8,4	<b>8,0</b>	<b>4,7</b>	8,2	10,1	
2018	3,3	-4,5	3,8	<b>3,3</b>	12,0	5,0	9,1	2,2	7,9	<b>9,3</b>	<b>4,5</b>	3,6	6,5	
2019	1,9	15,9	4,3	<b>2,7</b>	10,5	3,2	7,6	1,8	6,6	<b>5,3</b>	<b>3,2</b>	2,8	2,0	
2020	-12,4	-2,8	4,9	<b>-8,0</b>	-8,8	-11,0	-9,6	-2,1	-8,4	<b>-11,7</b>	<b>-8,8</b>	-20,8	-17,5	
2021	9,6	6,9	5,3	<b>8,3</b>	7,1	6,6	6,9	10,3	7,5	<b>15,2</b>	<b>9,8</b>	21,3	23,7	
2022	11,6	7,6	5,7	<b>10,0</b>	12,4	7,5	10,6	7,4	10,0	<b>9,6</b>	<b>9,9</b>	31,7	31,5	
2023	6,1	5,4	6,3	<b>6,1</b>	7,6	1,5	5,4	-0,8	4,3	<b>2,7</b>	<b>5,4</b>	3,5	-4,6	
2022 II	13,0	6,5	4,6	<b>10,5</b>	14,9	4,9	11,1	9,3	10,8	<b>12,3</b>	<b>10,9</b>	41,4	39,3	
III	13,5	8,8	5,9	<b>11,3</b>	13,8	11,6	13,0	6,3	11,8	<b>8,4</b>	<b>10,7</b>	30,3	34,4	
IV	7,5	7,7	7,6	<b>7,5</b>	10,3	4,9	8,3	2,4	7,3	<b>5,1</b>	<b>7,0</b>	21,3	17,4	
2023 I	7,5	2,1	5,8	<b>6,9</b>	10,7	-2,5	5,7	-2,2	4,3	<b>1,2</b>	<b>5,7</b>	16,8	4,5	
II	5,7	6,5	7,2	<b>6,1</b>	8,5	2,4	6,3	-0,7	5,1	<b>2,9</b>	<b>5,5</b>	1,0	-6,8	
III	4,0	6,4	7,1	<b>4,8</b>	4,3	-0,7	2,5	-2,5	1,6	<b>2,5</b>	<b>4,3</b>	-2,4	-11,5	
IV	7,2	6,5	5,3	<b>6,7</b>	7,2	6,9	7,1	2,3	6,3	<b>3,9</b>	<b>6,1</b>	-0,1	-3,6	
2024 I	6,6	8,6	5,6	<b>6,3</b>	10,5	4,8	8,5	5,7	8,0	<b>8,4</b>	<b>6,8</b>	-0,7	0,8	
II (a)	6,3	5,4	4,3	<b>5,8</b>	7,3	4,0	6,2	5,4	6,0	<b>5,9</b>	<b>5,8</b>	5,2	4,0	

Notas: (a) Avance. Series ajustadas de efectos estacionales y de calendario. Revisión Estadística 2019

Fuente: Contabilidad nacional trimestral de España (INE)

## II.5. PRODUCTO INTERIOR BRUTO Y RENTAS. PRECIOS CORRIENTES. ESPAÑA

	Remuneración de los asalariados	Excedente de explot. bruto y Renta mixta bruta	Impuestos netos sobre la producción y las importaciones	PIB p.m.
<i>Millones de euros</i>				
2006	471.451	424.354	108.018	1.003.823
2007	508.424	460.653	106.462	1.075.539
2008	544.126	477.690	87.725	1.109.541
2009	530.045	470.518	68.760	1.069.323
2010	526.813	456.595	89.301	1.072.709
2011	513.328	464.303	86.132	1.063.763
2012	481.400	458.512	91.192	1.031.104
2013	467.521	455.313	97.843	1.020.677
2014	473.531	455.829	103.248	1.032.608
2015	492.892	473.109	112.091	1.078.092
2016	503.724	496.399	114.297	1.114.420
2017	523.665	519.049	119.778	1.162.492
2018	546.072	531.606	126.181	1.203.859
2019	580.195	537.739	127.579	1.245.513
2020	560.696	456.376	101.938	1.119.010
2021	599.363	496.538	126.389	1.222.290
2022	643.047	571.410	131.920	1.346.377
2023	699.684	619.254	142.951	1.461.889
2022 II	157.700	140.075	35.533	333.308
III	163.118	140.074	34.197	337.389
IV	165.345	157.903	26.840	350.088
2023 I	169.857	154.266	35.670	359.793
II	172.489	153.518	35.720	361.727
III	178.019	148.892	38.043	364.954
IV	179.319	162.578	33.518	375.415
2024 I	183.553	160.347	36.910	380.810
II <sup>(a)</sup>	184.522	161.501	38.078	384.101
<i>Tasas de variación sobre igual período del año anterior (%)</i>				
2006	8,4	7,7	9,9	8,2
2007	7,8	8,6	-1,4	7,1
2008	7,0	3,7	-17,6	3,2
2009	-2,6	-1,5	-21,6	-3,6
2010	-0,6	-3,0	29,9	0,3
2011	-2,6	1,7	-3,5	-0,8
2012	-6,2	-1,2	5,9	-3,1
2013	-2,9	-0,7	7,3	-1,0
2014	1,3	0,1	5,5	1,2
2015	4,1	3,8	8,6	4,4
2016	2,2	4,9	2,0	3,4
2017	4,0	4,6	4,8	4,3
2018	4,3	2,4	5,3	3,6
2019	6,2	1,2	1,1	3,5
2020	-3,4	-15,1	-20,1	-10,2
2021	6,9	8,8	24,0	9,2
2022	7,3	15,1	4,4	10,2
2023	8,8	8,4	8,4	8,6
2022 II	8,5	15,1	15,4	11,9
III	6,5	14,6	3,8	9,4
IV	7,0	17,9	-21,5	8,5
2023 I	8,3	15,7	0,9	10,5
II	9,4	9,6	0,5	8,5
III	9,1	6,3	11,2	8,2
IV	8,5	3,0	24,9	7,2
2024 I	8,1	3,9	3,5	5,8
II <sup>(a)</sup>	7,0	5,2	6,6	6,2

Notas: <sup>(a)</sup> Avance. Series ajustadas de efectos estacionales y de calendario. Revisión Estadística 2019

Fuente: Contabilidad nacional trimestral de España (INE)



## II.6. DEFLACTOR DEL PIB. ESPAÑA

	Valor Añadido Bruto a precios básicos				Impuestos netos sobre los productos	PIB p.m.
	Primario	Industria	Construcción	Servicios		
<i>Tasas de variación sobre igual período del año anterior (%)</i>						
2007	3,3	3,6	2,9	4,0	0,0	3,4
2008	-0,6	4,8	3,3	4,4	-16,0	2,3
2009	-4,8	0,7	1,3	1,6	-14,2	0,1
2010	4,9	-2,3	-4,1	-1,3	24,6	0,2
2011	-7,7	1,1	-2,9	0,2	0,9	-0,0
2012	8,6	1,0	-5,7	-0,5	3,1	-0,1
2013	-5,4	3,4	-4,3	-0,7	9,6	0,4
2014	-0,8	-0,8	0,3	-0,0	-1,0	-0,2
2015	7,5	0,9	0,5	0,5	-2,0	0,5
2016	2,0	-1,8	1,2	0,9	-1,1	0,3
2017	6,8	0,6	2,5	0,9	3,4	1,3
2018	-4,7	2,2	1,5	1,0	3,1	1,2
2019	-1,6	0,8	5,3	1,6	0,2	1,4
2020	1,2	3,5	1,5	1,3	-4,4	1,1
2021	1,9	7,1	3,5	0,9	8,6	2,6
2022	18,1	12,4	2,0	2,7	-0,4	4,2
2023	10,4	2,3	8,2	6,2	7,9	5,9
2020 II	9,7	6,1	6,1	1,7	-18,4	0,9
III	-2,5	4,7	0,8	1,0	-1,9	1,2
IV	-4,5	3,6	1,1	1,2	0,2	1,3
2021 I	0,6	8,4	7,4	1,1	-2,8	2,1
II	-7,5	1,6	0,1	-0,0	23,1	1,8
III	4,6	5,3	4,4	1,0	8,3	2,6
IV	10,8	13,2	2,5	1,5	9,1	4,2
2022 I	6,5	15,4	2,9	0,4	11,9	3,9
II	14,3	11,0	0,3	2,2	9,8	4,3
III	23,0	12,2	1,8	2,1	1,3	3,9
IV	27,7	11,2	2,9	6,2	-22,7	4,5
2023 I	31,9	5,6	8,9	6,7	-2,1	6,3
II	14,5	3,8	9,4	7,2	2,2	6,4
III	3,4	1,4	7,8	7,0	7,1	6,1
IV	-3,3	-1,4	6,8	4,1	29,8	5,0
2024 I	-3,5	-1,7	4,1	4,7	1,6	3,2
II <sup>(a)</sup>	-0,4	0,6	5,0	4,0	1,4	3,2

Notas: <sup>(a)</sup> Avance. Series ajustadas de efectos estacionales y de calendario. Revisión Estadística 2019

Fuente: Contabilidad nacional trimestral de España (INE)

## II.7. ÍNDICE DE PRECIOS AL CONSUMO (IPC) POR GRUPOS DE GASTO. ESPAÑA

	Alim. y Beb. no alcoh.	Beb. Alcoh. y tabaco	Vestido y calzado	Vivienda	Menaje	Sanidad	Transporte	Comunic.	Ocio y Cultura	Enseñanza	Hoteles, cafés y restaurantes	Otros	IPC General
<i>Base 2021 = 100</i>													
2006	79,1	56,1	101,2	71,5	90,7	92,2	76,3	115,7	104,2	72,0	78,4	76,2	81,7
2007	84,4	59,5	102,3	74,9	93,0	90,3	81,7	116,6	103,3	74,9	82,3	78,4	85,1
2008	86,4	61,8	102,9	79,3	95,4	90,6	77,1	116,2	103,6	77,9	85,6	81,2	86,3
2009	84,4	69,7	102,0	80,0	96,2	89,4	80,1	115,9	102,5	80,0	86,7	82,9	87,0
2010	85,0	80,3	102,6	84,6	97,1	88,3	87,5	115,0	101,4	81,8	88,1	85,3	89,6
2011	86,8	83,6	102,9	89,4	98,2	85,8	91,8	113,2	102,7	84,1	89,2	87,5	91,8
2012	89,4	88,1	103,2	94,5	99,4	97,2	94,6	110,2	103,5	92,9	89,9	90,4	94,4
2013	90,5	93,1	103,2	94,5	99,2	97,2	95,5	102,9	102,3	94,7	90,0	90,7	94,6
2014	90,2	93,5	103,4	94,3	98,6	97,0	90,2	97,1	101,1	95,9	90,6	91,9	93,6
2015	91,8	94,7	104,0	92,1	98,7	97,5	87,7	97,5	101,2	96,4	91,4	93,4	93,7
2016	92,5	95,5	104,9	92,8	98,7	97,4	91,8	100,7	101,7	97,3	92,7	95,1	95,1
2017	94,1	97,1	105,4	94,0	98,2	97,8	93,6	101,0	101,1	98,0	94,5	95,8	96,2
2018	95,4	98,5	106,4	96,4	98,6	98,6	93,8	103,3	101,1	99,0	96,2	96,9	97,3
2019	96,9	98,9	107,3	91,5	99,1	99,2	97,6	104,0	101,2	99,9	98,1	98,2	98,1
2020	98,0	99,2	108,3	91,4	99,5	99,6	93,3	99,8	99,6	99,6	98,4	99,4	97,6
2021	102,9	100,8	109,4	112,7	101,5	100,5	103,5	99,4	101,3	100,8	101,5	100,9	104,0
2022	119,0	108,0	111,4	107,7	110,2	101,5	107,0	97,6	105,1	102,2	109,4	105,4	109,9
2023	127,7	111,7	113,2	101,4	112,3	103,7	111,1	100,6	108,4	105,2	115,4	109,4	113,3
2023 Ago	125,4	112,1	98,3	102,6	111,7	103,3	114,0	102,1	112,5	102,5	115,4	109,1	113,1
Sep	126,0	112,5	100,9	103,0	111,8	103,5	115,2	102,0	108,9	103,8	115,5	109,1	113,3
Oct	127,6	112,6	109,6	102,3	112,2	103,5	114,2	100,8	107,4	105,0	115,8	109,2	113,7
Nov	127,8	112,5	114,2	100,8	112,3	103,7	112,5	100,7	105,9	105,2	115,2	109,4	113,3
Dic	127,7	111,7	113,2	101,4	112,3	103,7	111,1	100,6	108,4	105,2	115,4	109,4	113,3
2024 Ene	128,4	114,3	101,1	104,7	112,0	103,9	111,3	102,5	106,1	105,3	115,3	109,9	113,4
Feb	128,4	116,0	99,2	103,4	112,1	104,3	113,1	102,5	107,2	105,3	116,4	110,6	113,8
Mar	128,4	116,1	101,6	105,7	112,3	104,6	113,6	102,4	109,1	105,4	117,4	110,8	114,7
Abr	129,3	116,4	108,8	106,3	112,7	104,9	114,4	102,5	108,6	105,4	118,4	111,3	115,5
May	129,4	116,5	111,3	107,2	112,8	105,1	113,6	102,4	108,9	105,4	119,3	111,5	115,8
Jun	129,5	116,2	110,4	108,0	112,8	105,2	113,2	102,4	111,5	105,4	120,1	112,6	116,2
Jul	129,1	116,2	99,8	106,1	112,2	105,4	113,4	101,9	113,2	105,4	120,5	112,3	115,7
Ago	128,6	116,2	99,0	106,8	112,2	105,4	112,6	101,8	114,8	105,4	120,7	112,5	115,7
<i>Tasas de variación sobre igual período del año anterior (%)</i>													
2006	3,2	1,4	1,3	4,9	2,6	1,7	1,8	-1,5	-0,6	4,4	4,4	3,9	2,7
2007	6,6	6,1	1,2	4,8	2,5	-2,1	7,1	0,8	-0,8	4,1	4,9	3,0	4,2
2008	2,4	3,9	0,5	5,9	2,6	0,3	-5,6	-0,3	0,3	4,0	4,0	3,5	1,4
2009	-2,4	12,7	-0,8	0,8	0,8	-1,3	3,9	-0,3	-1,1	2,7	1,2	2,1	0,8
2010	0,7	15,2	0,6	5,7	1,0	-1,2	9,2	-0,7	-1,1	2,3	1,7	2,8	3,0
2011	2,1	4,2	0,3	5,8	1,1	-2,8	4,9	-1,6	1,3	2,8	1,2	2,7	2,4
2012	3,0	5,4	0,3	5,6	1,2	13,3	3,1	-2,7	0,8	10,5	0,8	3,3	2,9
2013	1,2	5,6	-0,0	-0,0	-0,2	0,0	1,0	-6,6	-1,2	1,9	0,2	0,3	0,3
2014	-0,3	0,4	0,2	-0,2	-0,6	-0,2	-5,5	-5,7	-1,2	1,2	0,6	1,3	-1,0
2015	1,8	1,3	0,5	-2,3	0,1	0,5	-2,8	0,5	0,2	0,5	0,9	1,7	0,0
2016	0,8	0,9	0,9	0,8	0,0	-0,1	4,7	3,3	0,5	0,9	1,4	1,9	1,6
2017	1,7	1,7	0,5	1,3	-0,5	0,4	1,9	0,2	-0,6	0,7	1,9	0,7	1,1
2018	1,3	1,4	0,9	2,5	0,3	0,9	0,2	2,3	-0,1	1,0	1,8	1,1	1,2
2019	1,7	0,4	0,9	-5,0	0,6	0,5	4,0	0,7	0,1	0,9	2,0	1,4	0,8
2020	1,1	0,3	0,9	-0,1	0,4	0,5	-4,4	-4,1	-1,6	-0,2	0,3	1,2	-0,5
2021	5,0	1,6	1,0	23,3	2,1	0,9	10,9	-0,3	1,7	1,2	3,1	1,5	6,5
2022	15,7	7,2	1,8	-4,5	8,5	1,0	3,3	-1,9	3,8	1,4	7,8	4,5	5,7
2023	7,3	3,4	1,6	-5,9	2,0	2,2	3,9	3,1	3,1	3,0	5,5	3,8	3,1
2023 Ago	10,5	7,6	2,2	-18,0	4,3	2,1	1,2	4,3	7,0	1,6	6,4	4,8	2,6
Sep	10,5	7,7	1,2	-13,1	3,9	2,1	3,8	4,4	5,0	2,2	6,3	4,8	3,5
Oct	9,5	7,6	1,3	-7,7	3,3	2,2	1,4	3,3	3,8	2,7	6,3	4,4	3,5
Nov	9,0	7,1	2,2	-5,7	2,7	2,1	-0,0	3,3	2,5	2,8	6,1	4,2	3,2
Dic	7,3	3,4	1,6	-5,9	2,0	2,2	3,9	3,1	3,1	3,0	5,5	3,8	3,1
2024 Ene	7,4	4,2	2,5	1,5	1,7	2,2	-0,1	0,5	3,1	2,8	5,4	3,4	3,4
Feb	5,3	4,7	1,9	-2,7	1,4	2,2	2,4	0,4	2,8	2,8	5,5	3,3	2,8
Mar	4,3	4,0	1,2	1,5	1,0	2,1	2,9	0,4	3,8	2,9	5,5	3,0	3,2
Abr	4,7	4,1	0,8	4,0	0,8	2,1	2,9	-0,1	2,2	2,9	4,8	2,9	3,3
May	4,4	4,1	0,8	5,2	0,6	2,2	3,8	-0,2	2,8	2,9	5,2	3,1	3,6
Jun	4,2	3,7	0,7	5,1	0,4	2,0	2,7	0,1	3,0	2,8	5,0	3,4	3,4
Jul	3,1	3,7	0,9	3,2	0,5	2,0	2,4	-0,1	1,6	2,8	4,7	3,2	2,8
Ago	2,5	3,6	0,7	4,0	0,5	2,0	-1,3	-0,3	2,0	2,8	4,6	3,2	2,3

Nota: Datos anuales referidos al mes de diciembre

Fuente: INE

## II.8. ÍNDICE DE PRECIOS AL CONSUMO (IPC) POR GRUPOS ESPECIALES. ESPAÑA

	Alimentos elaborados beb. y tab.	Alimentos sin elaborar	Bienes industriales	Productos energéticos	Carburantes y combustibles	Servicios	General sin alimentos beb. y tab.	General sin carburantes y combustible	General sin productos energéticos	Inflación subyacente <sup>(1)</sup>
<i>Base 2021 = 100</i>										
2006	75,6	75,7	87,6	64,2	69,6	79,9	83,6	82,9	84,1	85,0
2007	81,2	79,4	90,3	71,6	79,6	83,0	86,5	85,7	87,1	87,8
2008	83,6	80,7	89,0	66,4	69,3	86,1	87,4	87,9	89,1	90,0
2009	84,2	78,2	89,6	71,3	74,8	87,5	88,4	88,1	89,1	90,2
2010	86,4	80,3	93,8	82,5	88,5	88,9	91,2	89,6	90,5	91,6
2011	89,1	80,9	96,6	91,0	97,9	90,4	93,3	91,1	91,8	92,9
2012	91,9	84,0	99,8	97,9	103,5	92,4	95,9	93,5	93,9	94,9
2013	94,0	84,5	99,5	98,1	105,2	92,4	95,7	93,6	94,2	95,1
2014	93,8	84,2	96,7	89,8	92,8	92,6	94,5	93,6	94,1	95,1
2015	95,1	86,3	94,8	83,1	83,0	93,5	94,1	94,6	95,1	96,0
2016	95,4	88,1	96,7	87,5	88,0	94,9	95,7	95,7	96,2	97,0
2017	96,5	90,6	97,3	89,7	91,3	96,1	96,6	96,6	97,1	97,7
2018	96,9	93,5	98,0	91,6	93,8	97,6	97,7	97,6	98,1	98,6
2019	97,7	96,1	97,5	89,6	97,7	99,1	98,3	98,1	99,3	99,6
2020	98,6	97,5	95,5	84,1	86,7	99,0	97,4	98,5	99,5	99,7
2021	102,0	103,8	108,3	117,8	107,5	100,8	104,4	103,7	102,0	101,8
2022	118,7	115,7	109,5	109,7	113,7	104,8	107,2	109,6	109,6	108,9
2023	126,0	124,8	108,6	102,7	113,6	108,9	109,3	113,2	114,1	113,0
2023 Ago	124,8	121,5	108,6	109,2	122,1	109,4	109,6	112,5	113,2	112,4
Sep	125,3	122,4	109,7	111,5	125,1	108,9	109,7	112,5	113,2	112,2
Oct	125,9	125,5	110,1	109,1	122,3	108,7	109,8	113,0	113,8	112,7
Nov	126,0	125,4	109,3	104,4	117,7	108,4	109,2	112,9	113,9	112,8
Dic	126,0	124,8	108,6	102,7	113,6	108,9	109,3	113,2	114,1	113,0
2024 Ene	127,2	125,4	108,4	106,8	114,8	108,8	109,2	113,2	113,7	112,6
Feb	128,3	123,8	108,2	106,7	118,1	109,7	109,6	113,4	114,2	113,2
Mar	128,5	123,5	109,6	109,8	118,7	110,5	110,7	114,3	114,8	113,9
Abr	128,9	125,1	111,1	111,3	121,6	110,8	111,5	115,0	115,5	114,5
May	128,9	125,4	111,3	110,9	119,1	111,3	111,8	115,5	115,9	114,9
Jun	128,8	125,7	111,2	110,8	116,4	112,3	112,4	116,1	116,4	115,4
Jul	128,6	125,2	108,9	108,3	116,6	112,7	111,8	115,5	116,1	115,1
Ago	128,7	123,5	108,6	107,6	113,7	113,2	111,9	115,7	116,2	115,4
<i>Tasas de variación sobre igual período del año anterior (%)</i>										
2006	2,2	4,5	1,5	2,6	1,7	3,7	2,6	2,7	2,7	2,5
2007	7,4	4,9	3,1	11,5	14,4	3,8	3,4	3,4	3,5	3,3
2008	3,0	1,6	-1,5	-7,2	-12,9	3,8	1,1	2,6	2,4	2,4
2009	0,7	-3,1	0,7	7,5	7,9	1,6	1,1	0,2	0,0	0,3
2010	2,6	2,6	4,7	15,6	18,4	1,6	3,1	1,8	1,6	1,5
2011	3,1	0,7	3,0	10,3	10,6	1,7	2,4	1,7	1,4	1,5
2012	3,1	3,9	3,3	7,6	5,7	2,2	2,7	2,6	2,3	2,1
2013	2,3	0,6	-0,3	0,2	1,7	-0,0	-0,2	0,1	0,3	0,2
2014	-0,2	-0,4	-2,8	-8,5	-11,8	0,3	-1,3	0,0	-0,0	0,0
2015	1,4	2,5	-1,9	-7,5	-10,6	1,0	-0,5	1,0	1,1	0,9
2016	0,2	2,1	2,0	5,3	6,0	1,6	1,8	1,2	1,1	1,0
2017	1,2	2,8	0,6	2,6	3,8	1,3	0,9	0,9	0,9	0,8
2018	0,5	3,2	0,8	2,1	2,8	1,5	1,1	1,0	1,1	0,9
2019	0,8	2,9	-0,6	-2,1	4,1	1,6	0,6	0,5	1,2	1,0
2020	0,9	1,4	-2,0	-6,2	-11,2	-0,1	-1,0	0,5	0,2	0,1
2021	3,5	6,5	13,3	40,2	24,0	1,8	7,3	5,2	2,5	2,1
2022	16,4	11,4	1,1	-6,9	5,7	4,0	2,6	5,7	7,4	7,0
2023	6,1	7,9	-0,8	-6,4	-0,1	3,9	2,0	3,3	4,1	3,8
2023 Ago	10,9	8,5	-5,4	-21,5	-3,8	4,5	0,1	3,3	6,3	6,1
Sep	10,8	8,8	-2,7	-14,0	-0,2	4,5	1,3	4,0	6,0	5,8
Oct	10,2	7,3	-1,8	-10,4	-3,5	4,3	1,6	4,2	5,3	5,2
Nov	8,6	9,0	-1,8	-10,0	-5,9	4,0	1,5	4,1	4,8	4,5
Dic	6,1	7,9	-0,8	-6,4	-0,1	3,9	2,0	3,3	4,1	3,8
2024 Ene	6,2	8,8	0,4	-2,3	-7,7	3,6	2,3	4,2	4,0	3,6
Feb	5,3	5,0	-0,7	-4,7	-3,2	3,9	2,1	3,2	3,6	3,5
Mar	4,7	3,1	1,2	1,6	-1,2	3,9	2,9	3,5	3,3	3,3
Abr	4,4	5,0	2,1	5,0	2,5	3,4	2,9	3,4	3,1	2,9
May	4,2	4,6	3,0	8,0	4,6	3,7	3,4	3,6	3,2	3,0
Jun	4,0	4,5	2,3	6,1	1,7	3,7	3,2	3,5	3,1	3,0
Jul	3,4	2,6	1,5	2,7	0,1	3,4	2,6	2,9	2,8	2,8
Ago	3,1	1,7	-0,1	-1,5	-6,9	3,5	2,1	2,9	2,6	2,7

Nota: Datos anuales referidos al mes de diciembre. <sup>(1)</sup> Índice general sin alimentos no elaborados ni productos energéticos

Fuente: INE

## II.9. INDICADORES DE COSTES Y SALARIOS. ESPAÑA

	Coste laboral por trabajador y mes			Incremento salarial en convenio <sup>(*)</sup>	
	Salarial	No salarial	Total	Pactado	Revisado
	Euros			(%)	
2006	1.647,1	583,2	2.230,3	3,29	3,59
2007	1.713,3	607,1	2.320,4	3,14	4,21
2008	1.800,0	631,9	2.431,9	3,60	3,60
2009	1.858,0	658,8	2.516,8	2,25	2,24
2010	1.875,2	651,7	2.527,0	1,48	2,16
2011	1.894,8	661,9	2.556,8	1,98	2,29
2012	1.883,5	656,7	2.540,3	1,00	1,16
2013	1.883,8	660,4	2.544,1	0,53	0,53
2014	1.881,9	654,1	2.536,0	0,50	0,50
2015	1.902,4	649,3	2.551,7	0,69	0,71
2016	1.897,5	643,8	2.541,3	0,99	1,01
2017	1.900,1	647,3	2.547,4	1,44	1,46
2018	1.919,4	653,7	2.573,1	1,72	1,73
2019	1.955,2	675,7	2.630,9	2,24	2,24
2020	1.903,6	669,2	2.572,7	1,73	1,74
2021	2.022,6	701,3	2.723,9	1,45	1,61
2022	2.115,1	722,9	2.838,0	3,02	3,21
2023	2.216,6	776,9	2.993,5	3,63	3,71
2023 I	2.126,6	771,2	2.897,9	3,06	-
II	2.262,6	774,9	3.037,5	3,26	-
III	2.117,8	774,9	2.892,7	3,41	-
IV	2.359,4	786,6	3.146,0	3,63	-
2024 I	2.206,1	803,8	3.009,9	2,91	-
2023 Ago	-	-	-	3,38	-
Sep	-	-	-	3,41	-
Oct	-	-	-	3,46	-
Nov	-	-	-	3,49	-
Dic	-	-	-	3,63	-
2024 Ene	-	-	-	2,83	-
Feb	-	-	-	2,85	-
Mar	-	-	-	2,91	-
Abr	-	-	-	2,92	-
May	-	-	-	2,96	-
Jun	-	-	-	2,98	-
Jul	-	-	-	2,99	-
Ago	-	-	-	3,02	-
Tasas de variación sobre igual período del año anterior (%)					
2006	4,8	4,8	4,8	-	-
2007	4,0	4,1	4,0	-	-
2008	5,1	4,1	4,8	-	-
2009	3,2	4,3	3,5	-	-
2010	0,9	-1,1	0,4	-	-
2011	1,0	1,6	1,2	-	-
2012	-0,6	-0,8	-0,6	-	-
2013	0,0	0,6	0,2	-	-
2014	-0,1	-1,0	-0,3	-	-
2015	1,1	-0,7	0,6	-	-
2016	-0,3	-0,8	-0,4	-	-
2017	0,1	0,5	0,2	-	-
2018	1,0	1,0	1,0	-	-
2019	1,9	3,4	2,2	-	-
2020	-2,6	-1,0	-2,2	-	-
2021	6,3	4,8	5,9	-	-
2022	4,6	3,1	4,2	-	-
2023	4,8	7,5	5,5	-	-
2023 I	6,0	6,8	6,2	-	-
II	5,0	8,0	5,8	-	-
III	4,2	7,2	5,0	-	-
IV	4,0	8,0	5,0	-	-
2024 I	3,7	4,2	3,9	-	-

Notas: <sup>(\*)</sup> Datos anuales y trimestrales referidos al último mes de cada período

El incremento salarial revisado incorpora las revisiones por "cláusula de garantía salarial" con efectos retroactivos

Datos actualizados a 31 de agosto de 2024. Los datos de 2023 y 2024 son provisionales

Fuentes: INE; Ministerio de Trabajo y Economía Social

## II.10. MERCADO DE TRABAJO. ESPAÑA

	Activos	Ocupados	Parados	Tasa de paro <sup>(1)</sup>	Paro registrado <sup>(2)</sup>	Afiliados S.S. <sup>(2)</sup>
2008	23.065.581	20.469.657	2.595.924	11,3	3.128.960	18.531.312
2009	23.260.424	19.106.889	4.153.536	17,9	3.923.600	17.803.839
2010	23.364.610	18.724.472	4.640.138	19,9	4.100.000	17.584.982
2011	23.434.082	18.421.407	5.012.675	21,4	4.422.359	17.229.922
2012	23.443.707	17.632.665	5.811.042	24,8	4.848.723	16.442.681
2013	23.190.141	17.139.007	6.051.134	26,1	4.701.300	16.357.640
2014	22.954.568	17.344.174	5.610.394	24,4	4.447.711	16.775.214
2015	22.922.035	17.866.048	5.055.988	22,1	4.093.508	17.308.400
2016	22.822.724	18.341.550	4.481.174	19,6	3.702.974	17.849.055
2017	22.741.718	18.824.786	3.916.933	17,2	3.412.781	18.460.201
2018	22.806.821	19.327.701	3.479.112	15,3	3.202.297	19.024.165
2019	23.027.102	19.779.312	3.247.790	14,1	3.163.605	19.408.538
2020	22.733.317	19.202.410	3.530.907	15,5	3.888.137	19.048.433
2021	23.309.910	19.833.476	3.476.434	14,9	3.105.905	19.824.911
2022	23.626.679	20.547.487	3.079.192	13,0	2.837.653	20.296.271
2023	24.119.692	21.182.205	2.937.487	12,2	2.707.456	20.836.010
2024 II	24.439.995	21.684.686	2.755.309	11,3	2.561.067	21.392.889
2023 Ago	-	-	-	-	2.702.700	20.706.500
Sep	-	-	-	-	2.722.468	20.724.796
Oct	-	-	-	-	2.759.404	20.817.657
Nov	-	-	-	-	2.734.831	20.806.074
Dic	-	-	-	-	2.707.456	20.836.010
2024 Ene	-	-	-	-	2.767.860	20.604.761
Feb	-	-	-	-	2.760.408	20.708.382
Mar	-	-	-	-	2.727.003	20.901.967
Abr	-	-	-	-	2.666.500	21.101.505
May	-	-	-	-	2.607.850	21.321.794
Jun	-	-	-	-	2.561.067	21.392.889
Jul	-	-	-	-	2.550.237	21.383.106
Ago	-	-	-	-	2.572.121	21.189.402
<i>Tasas de variación sobre igual período del año anterior (%)</i>						
2008	2,9	-0,5	40,6	3,0	46,9	-4,3
2009	0,8	-6,7	60,0	6,6	25,4	-3,9
2010	0,4	-2,0	11,7	2,0	4,5	-1,2
2011	0,3	-1,6	8,0	1,5	7,9	-2,0
2012	0,0	-4,3	15,9	3,4	9,6	-4,6
2013	-1,1	-2,8	4,1	1,3	-3,0	-0,5
2014	-1,0	1,2	-7,3	-1,7	-5,4	2,6
2015	-0,1	3,0	-9,9	-2,4	-8,0	3,2
2016	-0,4	2,7	-11,4	-2,4	-9,5	3,1
2017	-0,4	2,6	-12,6	-2,4	-7,8	3,4
2018	0,3	2,7	-11,2	-2,0	-6,2	3,1
2019	1,0	2,3	-6,6	-1,2	-1,2	2,0
2020	-1,3	-2,9	8,7	1,4	22,9	-1,9
2021	2,5	3,3	-1,5	-0,6	-20,1	4,1
2022	1,4	3,6	-11,4	-1,9	-8,6	2,4
2023	2,1	3,1	-4,6	-0,9	-4,6	2,7
2024 II	1,6	2,0	-1,9	-0,4	-4,8	2,5
2023 Ago	-	-	-	-	-7,6	2,8
Sep	-	-	-	-	-7,5	2,7
Oct	-	-	-	-	-5,3	2,6
Nov	-	-	-	-	-5,1	2,6
Dic	-	-	-	-	-4,6	2,7
2024 Ene	-	-	-	-	-4,8	2,6
Feb	-	-	-	-	-5,2	2,7
Mar	-	-	-	-	-4,7	2,6
Abr	-	-	-	-	-4,4	2,4
May	-	-	-	-	-4,8	2,4
Jun	-	-	-	-	-4,8	2,5
Jul	-	-	-	-	-4,8	2,4
Ago	-	-	-	-	-4,8	2,3

Notas: <sup>(1)</sup> % parados/activos. Tasas de variación expresadas en diferencias de puntos porcentuales

<sup>(2)</sup> Datos trimestrales y anuales referidos al último mes de cada período. Paro registrado: referido al último día del mes. Afiliados: media mensual

Fuentes: EPA (INE); SEPE (Ministerio de Trabajo y Economía Social); Ministerio de Inclusión, Seguridad Social y Migraciones

## II.11. EMPRESAS INSCRITAS EN LA SEGURIDAD SOCIAL. ESPAÑA

	Empresas								Total	Trabajadores	
	Sectores económicos				Tamaño de la empresa (trabajadores)						
	Primario	Industria	Construcción	Servicios	1-9	10-49	50-249	≥250			
<i>Número</i>											
2013	-	-	-	-	-	-	-	-	-	1.246.167	11.510.606
2014	-	-	-	-	-	-	-	-	-	1.255.613	11.761.854
2015	-	-	-	-	-	-	-	-	-	1.286.565	12.305.873
2016	-	-	-	-	-	-	-	-	-	1.312.345	12.831.998
2017	-	-	-	-	-	-	-	-	-	1.326.161	13.364.428
2018	120.356	109.241	124.484	992.548	1.161.131	156.242	24.559	4.697	1.346.629	13.931.742	
2019	116.108	108.262	126.261	989.784	1.153.277	157.113	25.154	4.871	1.340.415	14.207.815	
2020	117.104	105.955	126.842	945.755	1.119.215	147.851	23.834	4.756	1.295.656	13.846.091	
2021	115.745	106.453	132.857	977.335	1.143.857	158.477	25.062	4.994	1.332.390	14.545.415	
2022	106.401	105.523	136.224	981.749	1.136.444	162.157	26.041	5.255	1.329.897	14.965.303	
2023	107.403	104.563	138.375	987.850	1.138.572	167.552	26.547	5.520	1.338.191	15.612.161	
2023 Ago	82.550	104.741	138.582	991.636	1.118.778	166.490	26.900	5.341	1.317.509	15.162.562	
Sep	90.723	105.108	140.178	997.963	1.132.652	168.327	27.477	5.516	1.333.972	15.598.864	
Oct	87.429	104.956	140.433	989.755	1.123.658	166.408	26.979	5.528	1.322.573	15.476.256	
Nov	98.409	105.063	141.020	987.148	1.131.697	167.512	26.885	5.546	1.331.640	15.620.091	
Dic	107.403	104.563	138.375	987.850	1.138.572	167.552	26.547	5.520	1.338.191	15.612.161	
2024 Ene	98.648	104.190	139.282	977.207	1.121.675	165.643	26.478	5.531	1.319.327	15.449.938	
Feb	95.425	104.347	140.683	982.913	1.123.642	166.991	27.051	5.684	1.323.368	15.693.269	
Mar	94.237	104.537	140.892	998.825	1.134.445	170.314	27.891	5.841	1.338.491	16.130.382	
Abr	92.384	104.440	141.746	1.002.244	1.134.320	171.898	28.668	5.928	1.340.814	16.323.949	
May	89.473	104.282	142.420	1.006.712	1.134.440	173.513	28.979	5.955	1.342.887	16.348.591	
Jun	86.180	104.523	143.076	1.010.315	1.135.038	174.692	28.559	5.805	1.344.094	16.200.979	
Jul	80.744	103.931	141.484	1.002.062	1.121.810	172.860	27.904	5.647	1.328.221	15.940.735	
Ago	82.945	103.477	139.475	1.000.007	1.120.704	171.880	27.680	5.640	1.325.904	15.882.614	
<i>Tasas de variación sobre igual período del año anterior (%)</i>											
2014	-	-	-	-	-	-	-	-	-	0,8	2,2
2015	-	-	-	-	-	-	-	-	-	2,5	4,6
2016	-	-	-	-	-	-	-	-	-	2,0	4,3
2017	-	-	-	-	-	-	-	-	-	1,1	4,1
2018	-	-	-	-	-	-	-	-	-	1,5	4,2
2019	-3,5	-0,9	1,4	-0,3	-0,7	0,6	2,4	3,7	-0,5	-0,5	2,0
2020	0,9	-2,1	0,5	-4,4	-3,0	-5,9	-5,2	-2,4	-3,3	-3,3	-2,5
2021	-1,2	0,5	4,7	3,3	2,2	7,2	5,2	5,0	2,8	2,8	5,1
2022	-8,1	-0,9	2,5	0,5	-0,6	2,3	3,9	5,2	-0,2	-0,2	2,9
2023	0,9	-0,9	1,6	0,6	0,2	3,3	1,9	5,0	0,6	0,6	4,3
2023 Ago	0,0	-1,0	1,8	0,6	0,0	3,4	3,2	5,9	0,5	0,5	3,7
Sep	0,5	-0,7	1,9	1,2	0,6	3,9	3,9	6,4	1,1	1,1	5,2
Oct	-0,5	-1,1	1,2	0,4	-0,1	2,9	1,9	5,2	0,3	0,3	3,8
Nov	3,4	-1,0	1,3	0,5	0,3	3,1	2,2	4,2	0,7	0,7	4,0
Dic	0,9	-0,9	1,6	0,6	0,2	3,3	1,9	5,0	0,6	0,6	4,3
2024 Ene	0,0	-0,9	1,4	0,5	0,1	3,0	2,0	4,9	0,5	0,5	4,3
Feb	-0,2	-0,9	1,3	0,6	0,1	3,0	2,7	7,1	0,5	0,5	5,1
Mar	2,9	-0,9	0,6	1,3	0,8	3,4	4,2	8,6	1,2	1,2	6,8
Abr	1,0	-1,3	0,4	0,2	-0,3	2,1	4,3	7,9	0,2	0,2	5,9
May	1,3	-1,4	0,4	0,6	0,0	2,8	4,9	8,0	0,5	0,5	5,8
Jun	2,3	-1,2	0,9	1,1	0,5	3,3	4,2	7,7	0,9	0,9	5,8
Jul	-0,3	-1,4	0,5	0,3	-0,2	2,4	2,1	4,6	0,2	0,2	3,7
Ago	0,5	-1,2	0,6	0,8	0,2	3,2	2,9	5,6	0,6	0,6	4,7

Notas: Los datos anuales están referidos a último día hábil del año y los mensuales a último día hábil del mes

Fuentes: IECA; Ministerio de Trabajo y Economía Social.

## II.12. CRÉDITOS Y DEPÓSITOS DEL SISTEMA BANCARIO. ESPAÑA

	Créditos			Depósitos					Total
	Adminis- traciones públicas	Otros sectores residentes	Total	Adminis- traciones públicas	Otros sectores residentes			Total	
					Vista <sup>(1)</sup>	Plazo	CTA's <sup>(2)</sup>		
<i>Millones de euros</i>									
2008	47.688	1.795.109	<b>1.842.797</b>	74.813	248.998	714.861	-	1.143.674	<b>1.218.488</b>
2009	61.228	1.776.533	<b>1.837.761</b>	77.873	265.613	668.550	-	1.142.013	<b>1.219.886</b>
2010	74.492	1.782.291	<b>1.856.783</b>	75.243	263.439	673.468	-	1.148.253	<b>1.223.496</b>
2011	82.989	1.715.037	<b>1.798.026</b>	66.470	267.600	639.051	-	1.109.656	<b>1.176.126</b>
2012	96.890	1.537.765	<b>1.634.655</b>	67.341	264.841	636.491	-	1.100.444	<b>1.167.785</b>
2013	76.627	1.392.384	<b>1.469.010</b>	61.796	290.344	638.040	-	1.134.915	<b>1.196.711</b>
2014	94.697	1.328.193	<b>1.422.890</b>	73.448	337.486	580.285	-	1.139.756	<b>1.213.205</b>
2015	85.709	1.274.653	<b>1.360.361</b>	76.097	649.876	485.996	-	1.135.872	<b>1.211.969</b>
2016	83.866	1.222.530	<b>1.306.396</b>	53.412	753.540	387.275	-	1.140.814	<b>1.194.227</b>
2017	74.339	1.199.107	<b>1.273.446</b>	60.910	857.075	261.973	27.869	1.146.917	<b>1.207.827</b>
2018	65.740	1.150.230	<b>1.215.970</b>	70.862	931.180	210.957	22.893	1.165.030	<b>1.235.892</b>
2019	63.786	1.135.590	<b>1.199.375</b>	68.817	1.021.154	178.832	18.995	1.218.981	<b>1.287.798</b>
2020	74.357	1.174.945	<b>1.249.302</b>	79.416	1.164.348	144.079	21.444	1.329.870	<b>1.409.286</b>
2021	78.919	1.173.435	<b>1.252.354</b>	96.329	1.264.483	104.734	20.798	1.390.015	<b>1.486.344</b>
2022	79.811	1.166.763	<b>1.246.574</b>	95.644	1.293.586	104.673	12.541	1.410.799	<b>1.506.442</b>
2023	75.167	1.126.785	<b>1.201.952</b>	96.123	1.194.379	204.185	14.951	1.413.514	<b>1.509.637</b>
2022 I	79.471	1.164.105	<b>1.243.575</b>	87.887	1.280.527	97.429	18.221	1.396.178	<b>1.484.065</b>
II	83.953	1.182.955	<b>1.266.908</b>	98.475	1.308.829	93.681	15.851	1.418.362	<b>1.516.837</b>
III	81.184	1.172.369	<b>1.253.553</b>	92.171	1.296.544	97.245	15.394	1.409.183	<b>1.501.354</b>
IV	79.811	1.166.763	<b>1.246.574</b>	95.644	1.293.586	104.673	12.541	1.410.799	<b>1.506.442</b>
2023 I	79.703	1.152.156	<b>1.231.860</b>	96.779	1.241.534	118.153	12.437	1.372.124	<b>1.468.903</b>
II	82.018	1.153.010	<b>1.235.028</b>	104.824	1.223.748	145.238	13.921	1.382.907	<b>1.487.731</b>
III	77.273	1.131.559	<b>1.208.832</b>	105.818	1.193.468	170.043	12.871	1.376.383	<b>1.482.201</b>
IV	75.167	1.126.785	<b>1.201.952</b>	96.123	1.194.379	204.185	14.951	1.413.514	<b>1.509.637</b>
2024 I	75.352	1.121.038	<b>1.196.390</b>	139.171	1.173.561	222.330	15.465	1.411.356	<b>1.550.528</b>
<i>Tasas de variación sobre igual período del año anterior (%)</i>									
2008	23,0	6,1	<b>6,5</b>	0,5	-5,2	19,1	-	9,7	<b>9,1</b>
2009	28,4	-1,0	<b>-0,3</b>	4,1	6,7	-6,5	-	-0,1	<b>0,1</b>
2010	21,7	0,3	<b>1,0</b>	-3,4	-0,8	0,7	-	0,5	<b>0,3</b>
2011	11,4	-3,8	<b>-3,2</b>	-11,7	1,6	-5,1	-	-3,4	<b>-3,9</b>
2012	16,8	-10,3	<b>-9,1</b>	1,3	-1,0	-0,4	-	-0,8	<b>-0,7</b>
2013	-20,9	-9,5	<b>-10,1</b>	-8,2	9,6	0,2	-	3,1	<b>2,5</b>
2014	23,6	-4,6	<b>-3,1</b>	18,9	16,2	-9,1	-	0,4	<b>1,4</b>
2015	-9,5	-4,0	<b>-4,4</b>	3,6	92,6	-16,2	-	-0,3	<b>-0,1</b>
2016	-2,1	-4,1	<b>-4,0</b>	-29,8	16,0	-20,3	-	0,4	<b>-1,5</b>
2017	-11,4	-1,9	<b>-2,5</b>	14,0	13,7	-32,4	-	0,5	<b>1,1</b>
2018	-11,6	-4,1	<b>-4,5</b>	16,3	8,6	-19,5	-17,9	1,6	<b>2,3</b>
2019	-3,0	-1,3	<b>-1,4</b>	-2,9	9,7	-15,2	-17,0	4,6	<b>4,2</b>
2020	16,6	3,5	<b>4,2</b>	15,4	14,0	-19,4	12,9	9,1	<b>9,4</b>
2021	6,1	-0,1	<b>0,2</b>	21,3	8,6	-27,3	-3,0	4,5	<b>5,5</b>
2022	1,1	-0,6	<b>-0,5</b>	-0,7	2,3	-0,1	-39,7	1,5	<b>1,4</b>
2023	-5,8	-3,4	<b>-3,6</b>	0,5	-7,7	95,1	19,2	0,2	<b>0,2</b>
2022 I	2,7	-0,5	<b>-0,3</b>	18,7	9,2	-26,7	0,3	5,5	<b>6,2</b>
II	0,7	-0,1	<b>0,0</b>	15,9	7,1	-24,1	-28,3	3,7	<b>4,4</b>
III	-3,0	0,6	<b>0,4</b>	-0,3	6,2	-15,0	-17,5	4,1	<b>3,8</b>
IV	1,1	-0,6	<b>-0,5</b>	-0,7	2,3	-0,1	-39,7	1,5	<b>1,4</b>
2023 I	0,3	-1,0	<b>-0,9</b>	10,1	-3,0	21,3	-31,7	-1,7	<b>-1,0</b>
II	-2,3	-2,5	<b>-2,5</b>	6,4	-6,5	55,0	-12,2	-2,5	<b>-1,9</b>
III	-4,8	-3,5	<b>-3,6</b>	14,8	-7,9	74,9	-16,4	-2,3	<b>-1,3</b>
IV	-5,8	-3,4	<b>-3,6</b>	0,5	-7,7	95,1	19,2	0,2	<b>0,2</b>
2024 I	-5,5	-2,7	<b>-2,9</b>	43,8	-5,5	88,2	24,3	2,9	<b>5,6</b>

Notas: Saldos en el sistema bancario al finalizar cada período

<sup>(1)</sup> Los depósitos a la vista incluyen los depósitos de ahorro, publicados por separado hasta marzo de 2017

<sup>(2)</sup> CTA's: Cesión Temporal de Activos

Fuente: Banco de España

## II.13. CAPACIDAD (+) O NECESIDAD (-) DE FINANCIACIÓN Y DEUDA DE LAS ADMINISTRACIONES PÚBLICAS. ESPAÑA

	Capacidad (+) o necesidad (-) de financiación					Deuda según el Protocolo de Déficit Excesivo (PDE) <sup>(2)</sup>				
	Admón. Central <sup>(1)</sup>	Admón. Regional	Admón. Local	Fondos de la S.S.	TOTAL <sup>(1)</sup>	Admón. Central	Admón. Regional	Admón. Local	Fondos de la S.S.	TOTAL
<i>Millones de euros</i>										
2008	-33.616	-19.159	-5.375	7.419	<b>-50.731</b>	351.691	74.497	31.775	-17.342	<b>440.621</b>
2009	-100.391	-21.904	-5.910	7.629	<b>-120.576</b>	470.501	93.270	34.700	-28.937	<b>569.535</b>
2010	-52.075	-40.398	-7.051	-2.669	<b>-102.193</b>	533.462	124.239	35.453	-44.001	<b>649.153</b>
2011	-38.997	-54.861	-8.506	-1.242	<b>-103.606</b>	605.789	145.879	36.819	-45.444	<b>743.043</b>
2012	-91.819	-20.573	3.307	-10.015	<b>-119.100</b>	737.233	189.183	44.003	-42.606	<b>927.813</b>
2013	-54.802	-16.376	5.689	-11.349	<b>-76.838</b>	807.231	210.520	42.109	-34.205	<b>1.025.655</b>
2014	-39.246	-18.696	5.452	-10.607	<b>-63.097</b>	832.251	237.941	38.329	-23.676	<b>1.084.846</b>
2015	-30.166	-18.861	4.645	-12.853	<b>-57.235</b>	831.420	263.185	35.106	-16.051	<b>1.113.661</b>
2016	-27.987	-9.491	6.986	-17.401	<b>-47.893</b>	834.701	276.989	32.191	1.169	<b>1.145.050</b>
2017	-22.021	-4.165	6.733	-16.775	<b>-36.228</b>	848.065	288.112	29.033	18.202	<b>1.183.412</b>
2018	-16.966	-3.287	6.339	-17.310	<b>-31.224</b>	854.625	293.391	25.779	35.067	<b>1.208.861</b>
2019	-18.750	-7.337	3.831	-15.860	<b>-38.116</b>	853.040	295.074	23.231	52.010	<b>1.223.355</b>
2020	-85.710	-1.984	2.758	-28.263	<b>-113.199</b>	935.037	303.986	21.920	84.842	<b>1.345.786</b>
2021	-73.684	-245	3.413	-11.746	<b>-82.262</b>	996.131	312.608	22.779	96.614	<b>1.428.133</b>
2022	-41.176	-15.119	-1.545	-5.896	<b>-63.736</b>	1.059.739	317.043	23.047	102.969	<b>1.502.799</b>
2023	-30.431	-13.254	-1.263	-8.211	<b>-53.159</b>	1.112.870	325.140	23.286	112.458	<b>1.573.754</b>
2024 I	-121	-5.928	-1.342	1.407	<b>-5.984</b>	1.152.166	328.841	23.129	108.907	<b>1.613.043</b>
2023 Jun	-21.874	-13.522	-3.069	2.671	<b>-35.794</b>	-	-	-	-	-
Jul	-35.060	-2.770	-	4.054	<b>-33.776</b>	-	-	-	-	-
Ago	-33.312	-1.330	-	2.444	<b>-32.198</b>	-	-	-	-	-
Sep	-23.397	-2.766	-2.092	924	<b>-27.331</b>	-	-	-	-	-
Oct	-16.256	-3.005	-	-91	<b>-19.352</b>	-	-	-	-	-
Nov	-27.854	-5.212	-	4.777	<b>-28.289</b>	-	-	-	-	-
Dic	-30.431	-13.254	-1.263	-8.211	<b>-53.159</b>	-	-	-	-	-
2024 Ene	-4.189	-1.792	-	-623	<b>-6.604</b>	-	-	-	-	-
Feb	-8.559	-3.812	-	-186	<b>-12.557</b>	-	-	-	-	-
Mar	-121	-5.928	-1.342	1.407	<b>-5.984</b>	-	-	-	-	-
Abr	2.182	-7.939	-	1	<b>-5.756</b>	-	-	-	-	-
May	-7.693	-10.430	-	-119	<b>-18.242</b>	-	-	-	-	-
Jun	-17.478	-15.960	-	3.674	<b>-29.764</b>	-	-	-	-	-
<i>Porcentaje del PIB (%)</i>										
2008	-3,03	-1,73	-0,48	0,67	<b>-4,57</b>	31,7	6,7	2,9	-1,6	<b>39,7</b>
2009	-9,39	-2,05	-0,55	0,71	<b>-11,28</b>	44,0	8,7	3,2	-2,7	<b>53,3</b>
2010	-4,85	-3,77	-0,66	-0,25	<b>-9,53</b>	49,7	11,6	3,3	-4,1	<b>60,5</b>
2011	-3,67	-5,16	-0,80	-0,12	<b>-9,74</b>	56,9	13,7	3,5	-4,3	<b>69,9</b>
2012	-8,90	-2,00	0,32	-0,97	<b>-11,55</b>	71,5	18,3	4,3	-4,1	<b>90,0</b>
2013	-5,37	-1,60	0,56	-1,11	<b>-7,53</b>	79,1	20,6	4,1	-3,4	<b>100,5</b>
2014	-3,80	-1,81	0,53	-1,03	<b>-6,11</b>	80,6	23,0	3,7	-2,3	<b>105,1</b>
2015	-2,80	-1,75	0,43	-1,19	<b>-5,31</b>	77,1	24,4	3,3	-1,5	<b>103,3</b>
2016	-2,51	-0,85	0,63	-1,56	<b>-4,30</b>	74,9	24,9	2,9	0,1	<b>102,7</b>
2017	-1,89	-0,36	0,58	-1,44	<b>-3,12</b>	73,0	24,8	2,5	1,6	<b>101,8</b>
2018	-1,41	-0,27	0,53	-1,44	<b>-2,59</b>	71,0	24,4	2,1	2,9	<b>100,4</b>
2019	-1,51	-0,59	0,31	-1,27	<b>-3,06</b>	68,5	23,7	1,9	4,2	<b>98,2</b>
2020	-7,66	-0,18	0,25	-2,53	<b>-10,12</b>	83,6	27,2	2,0	7,6	<b>120,3</b>
2021	-6,03	-0,02	0,28	-0,96	<b>-6,73</b>	81,5	25,6	1,9	7,9	<b>116,8</b>
2022	-3,06	-1,12	-0,11	-0,44	<b>-4,73</b>	78,7	23,5	1,7	7,6	<b>111,6</b>
2023	-2,08	-0,91	-0,09	-0,56	<b>-3,64</b>	76,1	22,2	1,6	7,7	<b>107,7</b>
2024 I	-0,01	-0,38	-0,09	0,09	<b>-0,39</b>	77,9	22,2	1,6	7,4	<b>109,0</b>
2023 Jun	-1,50	-0,92	-0,21	0,18	<b>-2,45</b>	-	-	-	-	-
Jul	-2,40	-0,19	-	0,28	<b>-2,31</b>	-	-	-	-	-
Ago	-2,28	-0,09	-	0,17	<b>-2,20</b>	-	-	-	-	-
Sep	-1,60	-0,19	-0,14	0,06	<b>-1,87</b>	-	-	-	-	-
Oct	-1,11	-0,21	-	-0,01	<b>-1,32</b>	-	-	-	-	-
Nov	-1,91	-0,36	-	0,33	<b>-1,94</b>	-	-	-	-	-
Dic	-2,08	-0,91	-0,09	-0,56	<b>-3,64</b>	-	-	-	-	-
2024 Ene	-0,27	-0,12	-	-0,04	<b>-0,43</b>	-	-	-	-	-
Feb	-0,55	-0,25	-	-0,01	<b>-0,81</b>	-	-	-	-	-
Mar	-0,01	-0,38	-0,09	0,09	<b>-0,39</b>	-	-	-	-	-
Abr	0,14	-0,51	-	0,00	<b>-0,37</b>	-	-	-	-	-
May	-0,50	-0,67	-	-0,01	<b>-1,18</b>	-	-	-	-	-
Jun	-1,13	-1,03	-	0,24	<b>-1,92</b>	-	-	-	-	-

Notas: <sup>(1)</sup> incluye el saldo neto de las ayudas a las Instituciones Financieras. <sup>(2)</sup> Deuda neta de activos financieros frente a Administraciones Públicas

Fuentes: Ministerio de Hacienda; Banco de España



## III. ECONOMÍA ANDALUZA

### III.1 CONTABILIDAD REGIONAL

## III.1.1. PRODUCTO INTERIOR BRUTO Y OFERTA AGREGADA. VOLUMEN ENCADENADO. ANDALUCÍA

	Valor Añadido Bruto a precios básicos					TOTAL	Impuestos netos sobre los productos	PIB p.m.
	Primario	Industria	Construcción	Servicios	No agrario			
<i>Índices de volumen encadenado referencia 2015</i>								
2006	80,5	115,3	204,0	91,4	102,7	101,3	106,8	101,9
2007	83,4	115,3	207,7	95,8	106,6	105,1	109,4	105,5
2008	83,5	115,9	202,4	97,5	107,6	106,1	106,6	106,1
2009	87,2	103,2	169,7	97,6	103,7	102,7	97,8	102,2
2010	86,6	111,2	138,7	97,6	102,2	101,2	100,5	101,1
2011	90,1	109,1	118,6	98,3	101,1	100,4	95,4	99,8
2012	76,3	103,6	105,7	97,3	98,6	97,4	91,5	96,7
2013	95,9	94,7	95,8	96,3	96,0	96,0	88,2	95,2
2014	92,2	96,8	94,9	97,6	97,3	97,0	92,5	96,6
2015	100,0	100,0	100,0	100,0	100,0	100,0	100,0	100,0
2016	104,7	104,4	101,7	101,9	102,2	102,3	105,3	102,7
2017	106,9	107,6	104,0	105,2	105,4	105,5	107,6	105,8
2018	112,3	106,1	108,7	107,8	107,7	108,0	110,2	108,2
2019	103,8	108,2	115,5	110,7	110,7	110,2	111,4	110,4
2020	107,1	92,7	98,4	98,9	98,1	98,7	98,7	98,7
2021	112,2	95,0	98,0	106,6	104,5	105,0	107,9	105,3
2022	89,8	99,4	102,1	115,0	112,1	110,6	112,7	110,8
2023	85,4	98,5	104,6	119,5	115,7	113,6	112,7	113,5
2022 II	87,9	101,4	100,5	114,6	112,0	110,4	113,7	110,7
III	84,3	100,1	103,9	116,3	113,4	111,5	112,2	111,5
IV	88,9	97,5	103,0	117,8	114,2	112,5	112,5	112,5
2023 I	85,3	99,2	104,2	118,5	115,0	112,9	112,8	112,9
II	84,3	101,3	102,9	118,7	115,4	113,2	112,6	113,2
III	84,0	97,7	105,3	119,9	115,9	113,7	112,0	113,5
IV	87,9	96,0	106,1	120,9	116,5	114,6	113,4	114,4
2024 I	93,6	99,5	107,7	120,8	117,1	115,6	114,5	115,5
II <sup>(a)</sup>	87,4	102,3	105,8	122,4	118,6	116,4	115,6	116,3
<i>Tasas de variación sobre igual período del año anterior (%)</i>								
2006	5,6	-0,3	4,5	4,6	4,0	4,1	5,2	4,2
2007	3,5	-0,0	1,8	4,8	3,8	3,7	2,4	3,6
2008	0,1	0,5	-2,6	1,8	1,0	0,9	-2,5	0,5
2009	4,4	-11,0	-16,1	0,1	-3,6	-3,2	-8,2	-3,6
2010	-0,6	7,8	-18,3	0,0	-1,5	-1,4	2,7	-1,1
2011	4,0	-1,9	-14,5	0,8	-1,1	-0,8	-5,1	-1,2
2012	-15,3	-5,0	-10,9	-1,1	-2,4	-3,0	-4,1	-3,1
2013	25,6	-8,6	-9,4	-1,1	-2,6	-1,4	-3,6	-1,6
2014	-3,8	2,2	-0,9	1,4	1,4	1,1	4,9	1,4
2015	8,4	3,3	5,4	2,4	2,7	3,0	8,2	3,6
2016	4,7	4,4	1,7	1,9	2,2	2,3	5,3	2,7
2017	2,1	3,1	2,2	3,3	3,2	3,1	2,2	3,0
2018	5,0	-1,4	4,5	2,5	2,1	2,3	2,4	2,3
2019	-7,5	2,0	6,2	2,7	2,8	2,1	1,1	2,0
2020	3,1	-14,3	-14,8	-10,6	-11,3	-10,5	-11,4	-10,6
2021	4,8	2,5	-0,4	7,7	6,5	6,4	9,4	6,7
2022	-20,0	4,6	4,2	7,9	7,2	5,4	4,4	5,3
2023	-4,9	-0,9	2,4	3,9	3,2	2,7	-0,0	2,5
2022 II	-21,2	3,6	5,7	9,7	8,7	6,6	5,8	6,5
III	-26,9	8,2	4,2	7,8	7,6	5,1	2,5	4,9
IV	-19,4	0,7	1,0	5,8	4,8	3,2	0,0	2,9
2023 I	-12,8	0,7	3,1	6,6	5,6	4,5	0,3	4,1
II	-4,1	-0,2	2,3	3,6	3,0	2,6	-0,9	2,2
III	-0,3	-2,4	1,3	3,0	2,2	2,0	-0,2	1,8
IV	-1,1	-1,6	3,0	2,6	2,1	1,9	0,8	1,8
2024 I	9,7	0,3	3,4	2,0	1,9	2,3	1,5	2,3
II <sup>(a)</sup>	3,6	1,0	2,8	3,0	2,8	2,8	2,6	2,8

Notas: <sup>(a)</sup> Avance. Series ajustadas de efectos estacionales y de calendario. Revisión Estadística 2019  
Fuente: Contabilidad Regional Trimestral de Andalucía (IECA)

## III.1.2. PRODUCTO INTERIOR BRUTO Y OFERTA AGREGADA. PRECIOS CORRIENTES. ANDALUCÍA

	Valor Añadido Bruto a precios básicos					TOTAL	Impuestos netos sobre los productos	PIB p.m.
	Primario	Industria	Construcción	Servicios	No agrario			
<i>Millones de euros</i>								
2006	7.254	14.980	18.593	85.899	119.472	126.726	16.224	142.950
2007	7.957	15.507	19.547	93.540	128.594	136.551	16.657	153.208
2008	7.252	16.385	19.696	99.467	135.548	142.800	13.873	156.673
2009	6.499	14.334	16.790	100.515	131.639	138.138	11.045	149.182
2010	6.969	15.741	13.108	99.961	128.810	135.779	13.848	149.627
2011	6.547	16.161	10.895	101.113	128.168	134.715	13.257	147.973
2012	5.887	15.853	9.110	99.629	124.592	130.478	13.082	143.560
2013	7.266	15.009	7.872	97.815	120.696	127.963	13.842	141.804
2014	6.965	15.106	7.777	99.092	121.975	128.940	14.434	143.374
2015	9.381	15.528	8.254	101.827	125.609	134.990	15.368	150.357
2016	9.448	15.794	8.470	104.753	129.018	138.466	15.995	154.461
2017	10.527	17.213	8.883	109.192	135.288	145.815	16.909	162.724
2018	10.473	17.413	9.438	113.120	139.971	150.444	17.823	168.267
2019	8.951	17.515	10.538	117.962	146.015	154.966	18.063	173.030
2020	9.669	15.142	9.077	106.852	131.072	140.740	15.354	156.094
2021	10.722	17.599	9.529	116.308	143.436	154.159	18.265	172.424
2022	10.123	21.614	10.535	129.162	161.311	171.435	18.837	190.272
2023	10.919	21.357	11.318	141.539	174.214	185.133	20.297	205.430
2022 II	2.390	5.310	2.617	31.881	39.809	42.199	5.063	47.263
III	2.462	5.540	2.652	32.655	40.847	43.310	4.843	48.152
IV	2.802	5.367	2.678	34.045	42.090	44.892	3.832	48.723
2023 I	2.854	5.572	2.833	34.423	42.828	45.682	4.999	50.681
II	2.519	5.285	2.820	35.110	43.215	45.735	5.124	50.859
III	2.664	5.315	2.811	35.711	43.838	46.501	5.160	51.662
IV	2.882	5.185	2.854	36.295	44.334	47.216	5.013	52.228
2024 I	3.130	5.517	3.022	36.774	45.313	48.444	5.153	53.596
II <sup>(a)</sup>	2.692	5.304	2.980	37.394	45.679	48.371	5.555	53.927
<i>Tasas de variación sobre igual período del año anterior (%)</i>								
2006	1,4	3,8	11,7	8,7	8,5	8,1	16,3	8,9
2007	9,7	3,5	5,1	8,9	7,6	7,8	2,7	7,2
2008	-8,9	5,7	0,8	6,3	5,4	4,6	-16,7	2,3
2009	-10,4	-12,5	-14,8	1,1	-2,9	-3,3	-20,4	-4,8
2010	7,2	9,8	-21,9	-0,6	-2,1	-1,7	25,4	0,3
2011	-6,1	2,7	-16,9	1,2	-0,5	-0,8	-4,3	-1,1
2012	-10,1	-1,9	-16,4	-1,5	-2,8	-3,1	-1,3	-3,0
2013	23,4	-5,3	-13,6	-1,8	-3,1	-1,9	5,8	-1,2
2014	-4,2	0,6	-1,2	1,3	1,1	0,8	4,3	1,1
2015	34,7	2,8	6,1	2,8	3,0	4,7	6,5	4,9
2016	0,7	1,7	2,6	2,9	2,7	2,6	4,1	2,7
2017	11,4	9,0	4,9	4,2	4,9	5,3	5,7	5,3
2018	-0,5	1,2	6,3	3,6	3,5	3,2	5,4	3,4
2019	-14,5	0,6	11,7	4,3	4,3	3,0	1,4	2,8
2020	8,0	-13,5	-13,9	-9,4	-10,2	-9,2	-15,0	-9,8
2021	10,9	16,2	5,0	8,8	9,4	9,5	19,0	10,5
2022	-5,6	22,8	10,6	11,1	12,5	11,2	3,1	10,4
2023	7,9	-1,2	7,4	9,6	8,0	8,0	7,7	8,0
2022 II	-11,7	21,4	12,0	12,4	13,5	11,7	14,2	12,0
III	-5,2	27,6	10,7	11,0	12,9	11,7	2,2	10,7
IV	-0,6	10,9	6,6	10,8	10,6	9,8	-21,6	6,4
2023 I	15,6	3,2	9,5	12,6	11,1	11,3	-2,0	9,9
II	5,4	-0,5	7,7	10,1	8,6	8,4	1,2	7,6
III	8,2	-4,1	6,0	9,4	7,3	7,4	6,6	7,3
IV	2,8	-3,4	6,6	6,6	5,3	5,2	30,8	7,2
2024 I	9,7	-1,0	6,7	6,8	5,8	6,0	3,1	5,8
II <sup>(a)</sup>	6,9	0,4	5,7	6,5	5,7	5,8	8,4	6,0

Notas: <sup>(a)</sup> Avance. Series ajustadas de efectos estacionales y de calendario. Revisión Estadística 2019  
Fuente: Contabilidad Regional Trimestral de Andalucía (IECA)

## III.1.3. PRODUCTO INTERIOR BRUTO Y DEMANDA AGREGADA. VOLUMEN ENCADENADO. ANDALUCÍA

	Gasto en consumo final			Formación bruta de Capital	Demanda Regional <sup>(*)</sup>	Exportaciones	Importaciones	Demanda Externa <sup>(*)</sup>	PIB p.m.
	Hogares	AAPP e ISFLH	Total						
<i>Indices de volumen encadenado referencia 2015</i>									
2006	106,6	88,2	101,3	157,8	111,2	80,8	104,6	-	101,9
2007	110,6	93,7	105,8	160,3	115,3	83,3	108,2	-	105,5
2008	110,3	99,2	107,1	149,2	114,4	85,7	107,1	-	106,1
2009	106,1	103,2	105,3	123,1	108,3	79,4	96,1	-	102,2
2010	106,4	104,4	105,8	116,2	107,6	85,3	102,1	-	101,1
2011	103,5	104,2	103,7	105,5	104,1	93,2	103,6	-	99,8
2012	99,6	100,2	99,8	93,1	98,8	94,7	99,5	-	96,7
2013	96,4	98,2	96,9	88,8	95,7	95,4	96,5	-	95,2
2014	98,2	97,8	98,1	91,3	97,1	99,6	100,4	-	96,6
2015	100,0	100,0	100,0	100,0	100,0	100,0	100,0	-	100,0
2016	102,7	101,9	102,5	98,7	101,9	107,6	105,3	-	102,7
2017	106,2	103,5	105,5	104,1	105,3	114,1	112,0	-	105,8
2018	107,7	105,6	107,1	115,0	108,3	116,3	115,6	-	108,2
2019	106,5	108,0	106,9	121,0	109,0	120,5	116,2	-	110,4
2020	93,1	111,0	98,0	108,5	99,6	93,2	96,2	-	98,7
2021	101,7	115,3	105,4	114,6	106,8	103,5	107,6	-	105,3
2022	106,6	115,3	109,0	118,0	110,3	117,6	116,1	-	110,8
2023	108,9	119,0	111,7	119,8	112,9	116,2	114,9	-	113,5
2022 II	106,5	114,6	108,7	119,1	110,2	113,7	112,6	-	110,7
III	107,3	115,3	109,4	117,3	110,6	130,1	126,3	-	111,5
IV	107,6	116,0	109,9	116,8	110,9	119,8	115,7	-	112,5
2023 I	108,2	118,8	111,1	120,5	112,5	112,4	112,1	-	112,9
II	108,5	119,2	111,4	121,1	112,9	110,3	110,6	-	113,2
III	108,8	118,4	111,4	118,7	112,5	122,6	119,5	-	113,5
IV	110,2	119,6	112,7	118,9	113,6	119,6	117,6	-	114,4
2024 I	110,2	122,4	113,5	121,5	114,7	116,5	115,1	-	115,5
II <sup>(a)</sup>	110,9	122,1	114,0	121,1	115,0	116,4	113,9	-	116,3
<i>Tasas de variación sobre igual período del año anterior (%)</i>									
2006	4,1	5,0	4,5	3,6	4,7	5,2	4,8	-0,5	4,2
2007	3,8	6,3	4,4	1,6	4,2	3,0	3,4	-0,6	3,6
2008	-0,3	5,9	1,3	-6,9	-0,9	2,9	-1,0	1,4	0,5
2009	-3,8	4,0	-1,7	-17,5	-6,0	-7,4	-10,3	2,4	-3,6
2010	0,3	1,1	0,5	-5,6	-0,7	7,5	6,3	-0,4	-1,1
2011	-2,7	-0,2	-2,0	-9,2	-3,7	9,3	1,5	2,5	-1,2
2012	-3,7	-3,9	-3,8	-11,7	-5,6	1,5	-4,0	2,5	-3,1
2013	-3,2	-1,9	-2,9	-4,6	-3,4	0,8	-3,0	1,8	-1,6
2014	1,8	-0,4	1,2	2,7	1,5	0,8	4,0	-0,1	1,4
2015	1,8	2,2	1,9	9,6	3,2	0,4	-0,4	0,3	3,6
2016	2,7	1,9	2,5	-1,3	2,0	7,6	5,3	0,6	2,7
2017	3,4	1,6	2,9	5,5	3,4	6,1	6,3	-0,4	3,0
2018	1,4	2,0	1,5	10,4	3,0	1,9	3,2	-0,7	2,3
2019	-1,1	2,3	-0,2	5,3	0,7	3,6	0,6	1,3	2,0
2020	-12,6	2,8	-8,3	-10,4	-9,1	-22,7	-17,2	-1,5	-10,6
2021	9,3	3,9	7,6	5,7	7,7	11,1	11,8	-1,0	6,7
2022	4,8	-0,1	3,3	2,9	3,5	13,6	7,9	1,8	5,3
2023	2,2	3,3	2,5	1,5	2,5	-1,2	-1,0	-0,0	2,5
2022 II	5,6	-0,8	3,6	5,3	4,2	20,1	11,3	2,4	6,5
III	5,4	-0,1	3,7	2,1	3,6	12,8	9,2	1,2	4,9
IV	2,9	0,7	2,3	-2,0	1,6	3,7	1,0	1,2	2,9
2023 I	2,9	3,2	3,0	1,5	3,0	5,3	2,3	1,1	4,1
II	1,9	4,1	2,5	1,7	2,6	-3,0	-1,8	-0,3	2,2
III	1,4	2,8	1,8	1,2	1,8	-5,8	-5,4	0,0	1,8
IV	2,4	3,1	2,6	1,8	2,6	-0,1	1,6	-0,8	1,8
2024 I	1,9	3,0	2,2	0,8	2,1	3,6	2,7	0,2	2,3
II <sup>(a)</sup>	2,2	2,4	2,3	0,1	2,0	5,5	3,0	0,8	2,8

Notas: <sup>(a)</sup> Avance. Series ajustadas de efectos estacionales y de calendario. Revisión Estadística 2019

<sup>(\*)</sup> En vez de tasas de variación se refleja su aportación al crecimiento real del PIB

Fuente: Contabilidad Regional Trimestral de Andalucía (IECA)

## III.1.4. PRODUCTO INTERIOR BRUTO Y DEMANDA AGREGADA. PRECIOS CORRIENTES. ANDALUCÍA

	Gasto en consumo final			Formación bruta de Capital	Demanda Regional	Exportaciones	Importaciones	Demanda Externa	PIB p.m.
	Hogares	AAPP e ISFLH	Total						
<i>Millones de euros</i>									
2006	91.319	30.215	121.533	40.943	162.476	46.496	66.022	-19.526	142.950
2007	98.092	33.290	131.382	42.905	174.287	49.254	70.332	-21.079	153.208
2008	101.252	36.711	137.964	40.433	178.397	51.464	73.188	-21.724	156.673
2009	96.585	38.620	135.205	32.184	167.389	45.907	64.114	-18.207	149.182
2010	98.916	38.854	137.770	30.153	167.923	50.735	69.031	-18.296	149.627
2011	98.568	38.630	137.198	26.922	164.120	56.447	72.594	-16.147	147.973
2012	96.811	36.335	133.145	23.070	156.215	58.618	71.273	-12.655	143.560
2013	94.622	35.833	130.455	21.170	151.625	58.999	68.820	-9.821	141.804
2014	96.348	35.779	132.127	21.564	153.691	60.115	70.432	-10.317	143.374
2015	98.039	37.062	135.100	23.736	158.836	60.371	68.850	-8.479	150.357
2016	100.832	37.764	138.596	23.563	162.159	63.910	71.607	-7.698	154.461
2017	106.064	38.613	144.677	25.370	170.048	70.168	77.491	-7.323	162.724
2018	109.026	39.969	148.996	28.467	177.463	72.965	82.161	-9.196	168.267
2019	108.561	41.879	150.440	30.706	181.146	74.313	82.429	-8.116	173.030
2020	95.016	43.617	138.632	27.747	166.379	56.801	67.087	-10.286	156.094
2021	106.371	46.276	152.647	30.823	183.470	68.710	79.756	-11.046	172.424
2022	118.938	49.431	168.370	34.749	203.119	87.246	100.093	-12.847	190.272
2023	126.118	52.451	178.569	36.721	215.290	87.819	97.679	-9.861	205.430
2022 II	29.420	12.223	41.643	8.717	50.360	21.160	24.257	-3.097	47.263
III	29.967	12.493	42.460	8.741	51.201	24.132	27.180	-3.048	48.152
IV	30.493	12.729	43.222	8.764	51.986	22.629	25.892	-3.263	48.723
2023 I	31.149	12.890	44.039	9.168	53.207	21.435	23.961	-2.525	50.681
II	31.069	13.104	44.173	9.264	53.437	20.386	22.964	-2.579	50.859
III	31.378	13.158	44.536	9.119	53.656	22.760	24.754	-1.994	51.662
IV	32.522	13.298	45.821	9.171	54.991	23.238	26.001	-2.763	52.228
2024 I	32.982	13.530	46.513	9.483	55.995	22.281	24.680	-2.399	53.596
II <sup>(a)</sup>	32.954	13.713	46.667	9.510	56.177	22.449	24.699	-2.251	53.927
<i>Tasas de variación sobre igual período del año anterior (%)</i>									
2006	7,8	8,7	8,1	9,8	8,5	10,1	8,6	5,2	8,9
2007	7,4	10,2	8,1	4,8	7,3	5,9	6,5	8,0	7,2
2008	3,2	10,3	5,0	-5,8	2,4	4,5	4,1	3,1	2,3
2009	-4,6	5,2	-2,0	-20,4	-6,2	-10,8	-12,4	-16,2	-4,8
2010	2,4	0,6	1,9	-6,3	0,3	10,5	7,7	0,5	0,3
2011	-0,4	-0,6	-0,4	-10,7	-2,3	11,3	5,2	-11,7	-1,1
2012	-1,8	-5,9	-3,0	-14,3	-4,8	3,8	-1,8	-21,6	-3,0
2013	-2,3	-1,4	-2,0	-8,2	-2,9	0,7	-3,4	-22,4	-1,2
2014	1,8	-0,1	1,3	1,9	1,4	1,9	2,3	5,1	1,1
2015	1,8	3,6	2,3	10,1	3,3	0,4	-2,2	-17,8	4,9
2016	2,8	1,9	2,6	-0,7	2,1	5,9	4,0	-9,2	2,7
2017	5,2	2,2	4,4	7,7	4,9	9,8	8,2	-4,9	5,3
2018	2,8	3,5	3,0	12,2	4,4	4,0	6,0	25,6	3,4
2019	-0,4	4,8	1,0	7,9	2,1	1,8	0,3	-11,7	2,8
2020	-12,5	4,1	-7,8	-9,6	-8,2	-23,6	-18,6	26,7	-9,8
2021	12,0	6,1	10,1	11,1	10,3	21,0	18,9	7,4	10,5
2022	11,8	6,8	10,3	12,7	10,7	27,0	25,5	16,3	10,4
2023	6,0	6,1	6,1	5,7	6,0	0,7	-2,4	-23,2	8,0
2022 II	13,5	6,4	11,3	16,0	12,1	34,3	31,3	13,7	12,0
III	12,6	7,4	11,0	12,6	11,3	26,8	26,2	21,4	10,7
IV	8,3	7,9	8,2	5,0	7,6	15,7	17,2	28,9	6,4
2023 I	7,2	7,5	7,3	7,5	7,3	10,9	5,3	-26,6	9,9
II	5,6	7,2	6,1	6,3	6,1	-3,7	-5,3	-16,7	7,6
III	4,7	5,3	4,9	4,3	4,8	-5,7	-8,9	-34,6	7,3
IV	6,7	4,5	6,0	4,6	5,8	2,7	0,4	-15,3	7,2
2024 I	5,9	5,0	5,6	3,4	5,2	3,9	3,0	-5,0	5,8
II <sup>(a)</sup>	6,1	4,6	5,6	2,7	5,1	10,1	7,6	-12,7	6,0

Notas: <sup>(a)</sup> Avance. Series ajustadas de efectos estacionales y de calendario. Revisión Estadística 2019  
Fuente: Contabilidad Regional Trimestral de Andalucía (IECA)

## III.1.5. PRODUCTO INTERIOR BRUTO Y RENTAS. PRECIOS CORRIENTES. ANDALUCÍA

	Remuneración de los asalariados	Excedente de explotación bruto y Renta mixta bruta	Impuestos netos sobre la producción y las importaciones	PIB p.m.
<i>Millones de euros</i>				
2006	64.782	62.381	15.787	142.950
2007	69.541	67.781	15.886	153.208
2008	72.725	70.651	13.296	156.673
2009	70.427	68.466	10.290	149.182
2010	69.098	67.332	13.198	149.627
2011	67.834	67.731	12.408	147.973
2012	62.265	68.012	13.283	143.560
2013	60.023	67.121	14.660	141.804
2014	61.002	67.041	15.330	143.374
2015	65.018	68.935	16.404	150.357
2016	66.311	71.441	16.709	154.461
2017	69.227	75.809	17.688	162.724
2018	72.167	77.201	18.899	168.267
2019	77.353	76.839	18.838	173.030
2020	75.101	65.650	15.343	156.094
2021	81.037	72.438	18.949	172.424
2022	87.403	83.198	19.671	190.272
2023	94.633	89.457	21.340	205.430
2022 II	21.724	20.175	5.364	47.263
III	22.024	21.107	5.022	48.152
IV	22.377	22.433	3.914	48.723
2023 I	23.068	22.152	5.461	50.681
II	23.535	21.941	5.383	50.859
III	23.770	22.446	5.446	51.662
IV	24.260	22.919	5.050	52.228
2024 I	24.220	23.728	5.649	53.596
II <sup>(a)</sup>	24.830	23.258	5.839	53.927
<i>Tasas de variación sobre igual período del año anterior (%)</i>				
2006	8,5	9,6	8,0	8,9
2007	7,3	8,7	0,6	7,2
2008	4,6	4,2	-16,3	2,3
2009	-3,2	-3,1	-22,6	-4,8
2010	-1,9	-1,7	28,3	0,3
2011	-1,8	0,6	-6,0	-1,1
2012	-8,2	0,4	7,1	-3,0
2013	-3,6	-1,3	10,4	-1,2
2014	1,6	-0,1	4,6	1,1
2015	6,6	2,8	7,0	4,9
2016	2,0	3,6	1,9	2,7
2017	4,4	6,1	5,9	5,3
2018	4,2	1,8	6,8	3,4
2019	7,2	-0,5	-0,3	2,8
2020	-2,9	-14,6	-18,6	-9,8
2021	7,9	10,3	23,5	10,5
2022	7,9	14,9	3,8	10,4
2023	8,3	7,5	8,5	8,0
2022 II	8,5	15,4	14,3	12,0
III	7,8	16,1	2,6	10,7
IV	6,6	13,2	-21,3	6,4
2023 I	8,4	13,7	1,7	9,9
II	8,3	8,8	0,4	7,6
III	7,9	6,3	8,5	7,3
IV	8,4	2,2	29,0	7,2
2024 I	5,0	7,1	3,4	5,8
II <sup>(a)</sup>	5,5	6,0	8,5	6,0

Notas: <sup>(a)</sup> Avance. Series ajustadas de efectos estacionales y de calendario. Revisión Estadística 2019  
Fuente: Contabilidad Regional Trimestral de Andalucía (IECA)

### III. ECONOMÍA ANDALUZA

#### III.2 PRODUCCIÓN

## III.2.1. PESCA COMERCIALIZADA EN LONJAS. ANDALUCÍA

	Toneladas	Euros	Euros/Toneladas
2008	59.524	157.885.000	2.652
2009	58.743	155.962.094	2.655
2010	59.263	179.245.594	3.025
2011	59.735	153.407.094	2.568
2012	63.184	149.010.906	2.358
2013	65.885	156.600.814	2.377
2014	59.401	157.952.082	2.659
2015	59.367	160.345.885	2.701
2016	56.770	156.959.273	2.765
2017	48.235	150.590.904	3.122
2018	48.370	156.267.016	3.231
2019	54.023	175.021.716	3.240
2020	54.566	171.992.124	3.152
2021	55.850	177.622.714	3.180
2022	52.934	184.213.508	3.480
2023	49.438	181.201.638	3.665
2023 Ago	5.645	19.039.347	3.373
Sep	4.250	12.234.845	2.879
Oct	3.844	10.642.285	2.769
Nov	4.557	19.499.781	4.279
Dic	2.660	15.920.238	5.985
2024 Ene	2.617	12.223.605	4.671
Feb	2.863	11.912.833	4.161
Mar	2.791	13.070.082	4.683
Abr	4.354	16.904.890	3.883
May	4.869	15.757.937	3.236
Jun	5.059	16.065.967	3.176
Jul	6.412	19.906.009	3.104
Ago	5.720	18.000.760	3.147
<i>Tasas de variación sobre igual período del año anterior (%)</i>			
2008	-10,3	-3,4	7,6
2009	-1,3	-1,2	0,1
2010	0,9	14,9	13,9
2011	0,8	-14,4	-15,1
2012	5,8	-2,9	-8,2
2013	4,3	5,1	0,8
2014	-9,8	0,9	11,9
2015	-0,1	1,5	1,6
2016	-4,4	-2,1	2,4
2017	-15,0	-4,1	12,9
2018	0,3	3,8	3,5
2019	11,7	12,0	0,3
2020	1,0	-1,7	-2,7
2021	2,4	3,3	0,9
2022	-5,2	3,7	9,4
2023	-6,6	-1,6	5,3
2023 Ago	-19,1	-11,3	9,6
Sep	2,1	-5,4	-7,4
Oct	-8,5	-0,4	8,8
Nov	-18,6	5,8	30,0
Dic	4,5	13,5	8,7
2024 Ene	2,6	5,3	2,7
Feb	29,2	25,0	-3,2
Mar	-25,5	-22,8	3,7
Abr	18,9	25,7	5,8
May	-10,2	-9,2	1,1
Jun	-3,5	-0,8	2,8
Jul	13,8	5,9	-6,9
Ago	1,3	-5,5	-6,7

Fuente: Consejería de Agricultura, Pesca, Agua y Desarrollo Rural



## III.2.2. ÍNDICE DE PRODUCCIÓN INDUSTRIAL. ANDALUCÍA

	Ramras de actividad				Destino económico de los bienes				General
	Industria extractiva	Industria manufacturera	Suministro de energía eléctrica, gas, vapor y a/a	Sum. agua, activ. saneam., gestión residuos y desc.	Bienes consumo	Bienes de inversión	Bienes intermedios	Energía	
<i>Base 2021 = 100</i>									
2008	449,3	137,3	150,8	-	116,2	195,1	159,4	124,0	140,9
2009	399,3	114,9	149,5	-	101,3	155,0	130,4	117,8	120,5
2010	412,4	109,6	143,7	-	104,4	133,9	120,1	114,4	115,3
2011	282,3	105,5	145,2	91,7	99,4	123,2	114,4	117,2	111,8
2012	189,5	97,7	144,4	95,6	93,3	102,0	103,0	120,3	105,1
2013	132,2	92,2	129,6	101,5	83,1	99,2	98,8	114,6	98,9
2014	127,7	97,2	120,2	96,4	92,5	97,6	103,6	110,8	101,5
2015	138,0	99,0	137,9	96,1	90,0	104,1	105,9	120,5	105,2
2016	131,0	101,7	121,4	100,5	91,2	113,0	105,5	113,6	105,0
2017	181,3	103,4	142,8	101,4	91,8	118,4	109,7	124,4	110,3
2018	152,5	102,4	130,5	98,7	90,5	115,1	107,9	118,0	107,1
2019	134,2	104,9	116,4	108,3	99,5	114,6	105,5	111,8	107,1
2020	135,2	93,8	96,8	100,5	88,5	95,8	100,2	97,2	95,2
2021	100,0	100,0	100,0	100,0	100,0	100,0	100,0	100,0	100,0
2022	99,3	99,0	126,6	101,4	99,0	102,4	97,0	118,7	104,5
2023	94,2	99,1	104,1	99,4	91,4	116,6	94,6	102,7	99,8
2023 Jul	94,8	99,6	130,5	124,7	92,1	119,8	93,6	125,9	106,7
Ago	99,0	82,3	138,1	116,7	79,3	77,4	87,1	130,4	95,9
Sep	81,6	99,2	114,8	108,9	88,6	116,8	94,6	112,2	101,9
Oct	92,5	105,5	105,6	104,2	96,1	123,4	102,0	104,1	104,8
Nov	97,6	108,5	69,7	91,7	102,1	130,9	99,2	79,0	99,5
Dic	83,1	91,7	75,9	86,7	88,4	108,4	82,1	81,8	87,9
2024 Ene	97,3	96,8	101,4	82,3	88,3	107,1	95,9	99,2	96,9
Feb	82,7	96,9	89,5	73,4	89,8	111,5	91,9	87,6	93,5
Mar	75,1	97,8	89,4	74,2	87,0	118,4	90,0	88,7	93,7
Abr	98,7	103,6	82,1	87,5	92,4	118,0	103,1	86,1	98,3
May	92,5	105,2	97,4	94,6	94,7	123,2	100,9	98,3	102,4
Jun	84,7	96,7	92,7	106,6	86,9	113,6	93,3	95,8	95,9
Jul	92,5	105,0	112,3	127,1	95,6	124,8	98,6	115,5	107,0
<i>Tasas de variación sobre igual período del año anterior (%)</i>									
2008	-9,2	-6,0	-12,0	-	-3,4	-8,8	-10,0	-4,4	-6,8
2009	-11,1	-16,3	-0,9	-	-12,8	-20,6	-18,2	-5,0	-14,5
2010	3,3	-4,7	-3,8	-	3,0	-13,6	-7,9	-2,9	-4,3
2011	-31,6	-3,7	1,0	-	-4,8	-7,9	-4,7	2,4	-3,0
2012	-32,9	-7,4	-0,5	4,3	-6,2	-17,2	-10,0	2,6	-5,9
2013	-30,2	-5,6	-10,3	6,2	-10,9	-2,8	-4,1	-4,7	-6,0
2014	-3,4	5,4	-7,3	-5,0	11,3	-1,6	4,8	-3,4	2,6
2015	8,0	1,9	14,7	-0,3	-2,7	6,6	2,3	8,8	3,7
2016	-5,1	2,8	-11,9	4,6	1,4	8,6	-0,4	-5,7	-0,2
2017	38,4	1,7	17,6	0,9	0,6	4,8	4,0	9,5	5,0
2018	-15,9	-1,0	-8,6	-2,7	-1,4	-2,8	-1,6	-5,1	-2,9
2019	-12,0	2,5	-10,8	9,8	9,9	-0,4	-2,3	-5,3	0,1
2020	0,7	-10,6	-16,9	-7,2	-11,1	-16,4	-5,0	-13,0	-11,1
2021	-26,0	6,6	3,3	-0,5	13,0	4,3	-0,2	2,9	5,0
2022	-0,7	-1,0	26,6	1,4	-1,0	2,4	-3,0	18,7	4,5
2023	-5,1	0,0	-17,8	-2,0	-7,7	13,9	-2,4	-13,5	-4,5
2023 Jul	6,3	-2,2	-27,3	-4,5	-7,1	7,5	-2,8	-21,9	-9,4
Ago	6,1	0,8	-19,6	-10,9	-13,8	15,3	7,1	-16,1	-6,4
Sep	-20,6	-3,5	-30,0	-6,9	-14,4	6,2	-3,9	-23,9	-11,7
Oct	-9,3	4,9	-25,1	0,1	-5,1	17,2	4,1	-19,1	-3,6
Nov	-12,9	5,3	-26,7	-0,2	-6,0	17,2	1,6	-15,1	-1,8
Dic	2,1	-3,7	-23,5	-4,0	-15,1	5,1	2,6	-17,4	-7,4
2024 Ene	8,4	5,8	26,7	-1,6	-10,3	19,8	11,2	19,5	9,2
Feb	-6,3	0,9	-20,2	-6,6	3,6	-9,7	5,3	-15,4	-4,4
Mar	-22,1	-12,5	-13,8	-14,3	-10,1	-18,4	-14,6	-9,8	-13,3
Abr	-6,6	10,0	-18,8	-9,4	16,4	5,1	6,3	-13,7	2,2
May	-8,9	-0,9	0,9	-10,3	0,2	-7,7	0,1	0,3	-1,5
Jun	-15,3	-5,8	-23,4	-1,8	-7,5	-4,6	-7,0	-17,6	-9,9
Jul	-2,5	5,5	-13,9	2,0	3,8	4,2	5,4	-8,3	0,3

Fuente: IECA

## III.2.3. OPINIONES EMPRESARIALES. ANDALUCÍA

	Cartera de pedidos <sup>(1)</sup>		Stock de productos terminados	Expectativas de la producción	Indicador de Clima Industrial <sup>(2)</sup>	Utilización de la capacidad productiva instalada			
	Total	Extranjero				Bienes de consumo	Bienes intermedios	Bienes de inversión	Total
	Saldo de respuestas					Porcentaje			
2008	-15,5	-37,4	14,6	-7,1	-12,4	73,8	77,7	80,3	79,1
2009	-36,3	-57,2	23,1	-12,1	-23,8	66,3	59,6	74,1	70,0
2010	-32,5	-34,2	7,2	-2,6	-14,1	64,6	59,2	71,3	68,8
2011	-37,6	-33,6	9,1	-5,0	-17,3	66,5	58,6	66,8	69,6
2012	-43,5	-29,0	10,4	-10,5	-21,5	63,6	52,9	60,0	56,6
2013	-34,0	-18,2	5,6	-2,8	-14,1	59,4	54,1	73,7	53,6
2014	-12,5	9,3	15,0	4,4	-7,7	65,7	63,4	71,8	55,5
2015	-9,0	2,7	6,0	8,1	-2,3	70,4	67,2	80,4	59,4
2016	-3,2	-2,3	6,1	9,2	0,0	75,0	69,7	75,6	60,7
2017	-2,5	-3,2	3,8	5,0	0,0	72,5	73,0	69,6	65,7
2018	-2,0	-0,3	-2,5	9,1	3,2	75,7	82,2	74,7	78,6
2019	-10,9	-11,3	2,6	9,6	-1,3	79,8	83,4	82,3	82,8
2020	-24,3	-42,4	-12,8	-6,9	-6,1	69,4	85,2	60,8	71,9
2021	-27,6	-34,7	-29,8	-12,2	-3,3	74,0	78,7	50,1	68,2
2022	-15,5	-20,4	19,6	-15,5	-16,9	78,5	73,9	69,9	73,7
2023	-25,7	-26,6	12,8	-6,1	-14,9	71,5	68,3	62,4	66,7
2022 II	-3,5	-11,5	28,1	-18,2	-16,6	76,7	78,2	69,6	75,1
2022 III	-24,9	-29,2	32,0	-19,3	-25,4	77,8	74,8	66,4	72,9
2022 IV	-20,1	-34,0	23,0	-25,0	-22,7	77,3	67,1	79,5	72,5
2023 I	-29,2	-29,2	13,7	-6,9	-16,6	73,3	68,3	55,9	64,7
2023 II	-28,7	-36,5	10,6	-14,1	-17,8	70,7	72,9	56,3	67,2
2023 III	-35,6	-31,7	6,7	-13,0	-18,4	69,6	66,1	58,4	64,4
2023 IV	-9,4	-8,8	20,2	9,6	-6,7	72,5	65,9	79,0	70,5
2024 I	-15,1	-18,6	17,0	-4,1	-12,1	75,2	67,9	78,7	72,0
2024 II	-31,8	-33,3	8,3	-7,9	-16,0	66,8	77,5	74,9	75,2
2023 Ago	-38,4	-40,0	9,1	-24,5	-24,0	-	-	-	-
2023 Sep	-32,9	-32,3	1,4	18,6	-5,2	-	-	-	-
2023 Oct	-10,6	-2,2	17,5	15,7	-4,2	-	-	-	-
2023 Nov	-5,3	-11,6	22,4	8,8	-6,3	-	-	-	-
2023 Dic	-12,2	-12,6	20,8	4,3	-9,6	-	-	-	-
2024 Ene	-14,3	-15,6	26,5	19,5	-7,1	-	-	-	-
2024 Feb	-17,6	-19,5	13,4	-14,9	-15,3	-	-	-	-
2024 Mar	-13,5	-20,7	10,9	-16,8	-13,8	-	-	-	-
2024 Abr	-32,9	-25,3	-18,0	-6,3	-7,1	-	-	-	-
2024 May	-34,4	-39,3	13,0	-19,7	-22,4	-	-	-	-
2024 Jun	-28,0	-35,4	29,8	2,4	-18,4	-	-	-	-
2024 Jul	-33,2	-36,8	18,9	5,6	-15,5	-	-	-	-
2024 Ago	-33,6	-31,1	5,4	-15,1	-18,0	-	-	-	-

Nota: <sup>(1)</sup>Nivel. <sup>(2)</sup>Promedio de los saldos de cartera de pedidos, expectativas de la producción y stock de productos terminados (cambiado de signo)

Fuente: Encuesta de Coyuntura Industrial (Ministerio de Industria y Turismo)

## III.2.4. TRANSACCIONES INMOBILIARIAS DE VIVIENDAS. ANDALUCÍA

	Número			Importe medio por transacción (*)
	Vivienda nueva	Vivienda de segunda mano	Total	
				<i>Euros</i>
2007	85.327	86.070	171.397	164.142
2008	67.760	47.723	115.483	167.856
2009	44.887	44.545	89.432	163.166
2010	35.299	53.754	89.053	159.393
2011	23.268	43.998	67.266	147.579
2012	22.147	48.956	71.103	131.572
2013	12.345	46.427	58.772	125.933
2014	10.352	59.667	70.019	124.175
2015	9.300	67.443	76.743	125.488
2016	7.414	76.094	83.508	123.956
2017	7.436	89.004	96.440	127.138
2018	9.990	100.435	110.425	129.651
2019	10.639	98.636	109.275	139.010
2020	11.882	81.657	93.539	146.276
2021	15.667	118.590	134.257	163.118
2022	13.965	128.167	142.132	170.638
2023	10.998	114.086	125.084	172.619
2022 I	3.711	30.874	34.585	168.681
II	3.830	35.991	39.821	174.810
III	3.229	30.468	33.697	171.782
IV	3.195	30.834	34.029	166.566
2023 I	2.503	28.744	31.247	161.420
II	2.630	30.729	33.359	173.744
III	2.272	25.369	27.641	179.087
IV	3.593	29.244	32.837	176.456
2024 I	2.859	28.236	31.095	176.656
	<i>Tasas de variación sobre igual período del año anterior (%)</i>			
2007	27,7	-15,0	2,0	12,6
2008	-20,6	-44,6	-32,6	2,3
2009	-33,8	-6,7	-22,6	-2,8
2010	-21,4	20,7	-0,4	-2,3
2011	-34,1	-18,1	-24,5	-7,4
2012	-4,8	11,3	5,7	-10,8
2013	-44,3	-5,2	-17,3	-4,3
2014	-16,1	28,5	19,1	-1,4
2015	-10,2	13,0	9,6	1,1
2016	-20,3	12,8	8,8	-1,2
2017	0,3	17,0	15,5	2,6
2018	34,3	12,8	14,5	2,0
2019	6,5	-1,8	-1,0	7,2
2020	11,7	-17,2	-14,4	5,2
2021	31,9	45,2	43,5	11,5
2022	-10,9	8,1	5,9	4,6
2023	-21,2	-11,0	-12,0	1,2
2022 I	17,3	29,5	28,0	12,3
II	-4,9	13,8	11,7	11,3
III	-18,0	7,7	4,5	1,2
IV	-29,6	-11,5	-13,6	-3,2
2023 I	-32,6	-6,9	-9,7	-4,3
II	-31,3	-14,6	-16,2	-0,6
III	-29,6	-16,7	-18,0	4,3
IV	12,5	-5,2	-3,5	5,9
2024 I	14,2	-1,8	-0,5	9,4

Nota: (\*) Dato referido al segmento de renta libre  
Fuente: Ministerio de Vivienda y Agenda Urbana

## III.2.5. VIVIENDAS. ANDALUCÍA

	Iniciadas			Terminadas			Viviendas visadas
	Libres	VPO	Total	Libres	VPO	Total	
2008	38.693	14.202	52.895	109.837	9.305	119.142	54.472
2009	12.555	23.824	36.379	60.178	9.670	69.848	27.352
2010	10.175	8.743	18.918	36.619	8.603	45.222	21.232
2011	8.392	5.131	13.523	17.584	8.798	26.382	19.221
2012	5.011	2.344	7.355	13.381	9.190	22.571	12.507
2013	4.160	0	4.160	6.632	3.585	10.217	9.865
2014	4.313	573	4.886	5.309	2.055	7.364	8.291
2015	6.447	495	6.942	5.791	665	6.456	11.058
2016	10.366	671	11.037	5.918	727	6.645	15.248
2017	12.090	566	12.656	7.583	13	7.596	18.979
2018	19.324	911	20.235	9.639	86	9.725	24.008
2019	19.227	1.612	20.839	11.476	633	12.109	24.985
2020	12.474	2.002	14.476	17.226	935	18.161	19.309
2021	20.592	1.935	22.527	15.644	1.070	16.714	25.579
2022	20.681	2.805	23.486	15.030	496	15.526	26.213
2023	21.803	1.904	23.707	16.936	673	17.609	27.260
2023 May	-	-	-	-	-	-	1.710
Jun	5.708	748	6.456	4.428	0	4.428	2.109
Jul	-	-	-	-	-	-	3.251
Ago	-	-	-	-	-	-	1.795
Sep	5.412	321	5.733	4.665	365	5.030	1.960
Oct	-	-	-	-	-	-	2.726
Nov	-	-	-	-	-	-	2.379
Dic	4.502	285	4.787	4.139	0	4.139	2.041
2024 Ene	-	-	-	-	-	-	3.018
Feb	-	-	-	-	-	-	2.277
Mar	5.229	287	5.516	2.973	1.146	4.119	2.307
Abr	-	-	-	-	-	-	2.641
May	-	-	-	-	-	-	2.402
<i>Tasas de variación sobre igual período del año anterior (%)</i>							
2008	-61,2	13,1	-52,9	-8,0	2,6	-7,2	-55,6
2009	-67,6	67,8	-31,2	-45,2	3,9	-41,4	-49,8
2010	-19,0	-63,3	-48,0	-39,1	-11,0	-35,3	-22,4
2011	-17,5	-41,3	-28,5	-52,0	2,3	-41,7	-9,5
2012	-40,3	-54,3	-45,6	-23,9	4,5	-14,4	-34,9
2013	-17,0	-100,0	-43,4	-50,4	-61,0	-54,7	-21,1
2014	3,7	N.C.	17,5	-19,9	-42,7	-27,9	-16,0
2015	49,5	-13,6	42,1	9,1	-67,6	-12,3	33,4
2016	60,8	35,6	59,0	2,2	9,3	2,9	37,9
2017	16,6	-15,6	14,7	28,1	-98,2	14,3	24,5
2018	59,8	61,0	59,9	27,1	561,5	28,0	26,5
2019	-0,5	76,9	3,0	19,1	636,0	24,5	4,1
2020	-35,1	24,2	-30,5	50,1	47,7	50,0	-22,7
2021	65,1	-3,3	55,6	-9,2	14,4	-8,0	32,5
2022	0,4	45,0	4,3	-3,9	-53,6	-7,1	2,5
2023	5,4	-32,1	0,9	12,7	35,7	13,4	4,0
2023 May	-	-	-	-	-	-	-0,9
Jun	42,2	580,0	56,5	24,5	-100,0	22,2	-2,0
Jul	-	-	-	-	-	-	36,6
Ago	-	-	-	-	-	-	43,6
Sep	29,9	-48,2	19,8	8,8	2.707,7	17,0	-44,7
Oct	-	-	-	-	-	-	-4,8
Nov	-	-	-	-	-	-	-31,3
Dic	-35,7	-73,2	-40,7	6,6	-100,0	1,4	28,4
2024 Ene	-	-	-	-	-	-	34,3
Feb	-	-	-	-	-	-	-14,2
Mar	-15,4	-47,8	-18,1	-19,7	272,1	2,7	-8,3
Abr	-	-	-	-	-	-	40,9
May	-	-	-	-	-	-	40,5

Notas: N.C.: no calculable. Los datos de viviendas iniciadas y terminadas son los acumulados en el trimestre correspondiente  
Fuente: Ministerio de Vivienda y Agenda Urbana

## III.2.6. PRECIO DE LA VIVIENDA. ANDALUCÍA

	Índice de Precios de Vivienda 1º trimestre 2015=100 <sup>(1)</sup>	Precio del m <sup>2</sup>	
		Vivienda libre	Vivienda VPO
		Euros <sup>(2)</sup>	
2008	134,5	1.782	1.017
2009	130,2	1.654	1.017
2010	128,1	1.581	1.045
2011	120,5	1.490	1.106
2012	106,3	1.334	1.150
2013	96,9	1.248	1.140
2014	97,1	1.208	1.074
2015	100,0	1.216	1.069
2016	102,8	1.216	1.068
2017	106,1	1.232	1.106
2018	111,4	1.268	1.102
2019	117,4	1.308	1.094
2020	120,1	1.301	1.115
2021	125,6	1.338	1.126
2022	136,8	1.411	1.139
2023	143,6	1.493	1.162
2022 II	136,5	1.397	1.142
III	138,7	1.414	1.128
IV	138,6	1.432	1.153
2023 I	138,9	1.466	1.161
II	142,7	1.477	1.159
III	146,8	1.501	1.169
IV	145,9	1.528	1.161
2024 I	149,9	1.556	1.161
II	156,3	-	-
<i>Tasas de variación sobre igual período del año anterior (%)</i>			
2008	2,0	2,4	7,7
2009	-3,2	-7,2	0,0
2010	-1,6	-4,4	2,8
2011	-6,0	-5,8	5,8
2012	-11,8	-10,5	4,0
2013	-8,8	-6,5	-0,9
2014	0,2	-3,2	-5,7
2015	3,0	0,7	-0,5
2016	2,8	-0,0	-0,1
2017	3,2	1,4	3,6
2018	5,0	2,9	-0,3
2019	5,4	3,1	-0,7
2020	2,3	-0,5	1,8
2021	4,6	2,8	1,1
2022	8,9	5,5	1,1
2023	5,0	5,8	2,1
2022 II	10,2	5,2	0,9
III	8,3	4,6	0,3
IV	6,5	4,7	2,0
2023 I	4,2	4,8	2,4
II	4,5	5,7	1,5
III	5,8	6,1	3,7
IV	5,3	6,7	0,7
2024 I	7,9	6,1	0,0
II	9,5	-	-

Fuentes: <sup>(1)</sup> INE; <sup>(2)</sup> Ministerio de Vivienda y Agenda Urbana

## III.2.7. LICITACIÓN OFICIAL. ANDALUCÍA

	Tipo de Administración			Tipo de obra		Total
	Central	Junta de Andalucía	Local	Edificación	Obra civil	
<i>Millones de euros</i>						
2007	2.726,3	2.477,6	1.264,5	2.018,3	4.450,1	6.468,4
2008	3.105,2	3.017,5	831,9	1.724,7	5.229,9	6.954,6
2009	1.525,0	2.329,6	2.093,6	1.974,3	3.973,9	5.948,2
2010	912,8	868,9	1.444,9	1.349,3	1.877,3	3.226,6
2011	641,5	537,6	633,5	738,7	1.073,9	1.812,6
2012	244,7	237,0	416,6	350,3	548,0	898,3
2013	548,7	353,4	335,0	458,7	778,4	1.237,1
2014	1.175,3	492,9	602,3	536,6	1.733,8	2.270,4
2015	635,8	202,4	354,9	298,5	894,7	1.193,2
2016	246,6	236,5	400,0	348,2	534,8	883,1
2017	361,4	449,6	538,8	486,4	863,4	1.349,8
2018	920,9	696,7	859,1	658,7	1.818,0	2.476,7
2019	354,3	903,6	648,9	970,3	936,5	1.906,8
2020	405,2	744,8	770,5	722,1	1.198,4	1.920,5
2021	748,4	1.114,9	1.306,0	1.053,7	2.115,6	3.169,3
2022	916,3	1.036,5	1.418,7	1.390,2	1.981,3	3.371,5
2023	1.174,8	1.326,1	1.071,9	1.048,2	2.524,6	3.572,8
2023 Jun	91,7	68,3	65,9	108,8	117,1	225,9
Jul	186,7	288,5	71,8	88,9	458,0	546,9
Ago	151,6	132,8	73,8	111,8	246,4	358,2
Sep	66,7	31,5	85,2	84,4	99,1	183,4
Oct	151,4	93,7	66,7	57,0	254,8	311,8
Nov	54,0	43,8	113,6	97,0	114,4	211,4
Dic	55,8	73,4	85,0	82,7	131,6	214,3
2024 Ene	64,7	26,2	56,9	44,6	103,2	147,7
Feb	25,5	35,5	144,1	129,6	75,5	205,1
Mar	32,6	243,8	77,2	71,7	282,0	353,7
Abr	24,5	19,5	122,7	86,1	80,6	166,6
May	37,9	46,0	124,3	84,6	123,6	208,2
Jun	186,0	90,7	128,5	176,5	228,7	405,2
<i>Tasas de variación sobre igual período del año anterior (%)</i>						
2007	4,6	18,8	-31,7	9,1	-5,2	-1,2
2008	13,9	21,8	-34,2	-14,5	17,5	7,5
2009	-50,9	-22,8	151,7	14,5	-24,0	-14,5
2010	-40,1	-62,7	-31,0	-31,7	-52,8	-45,8
2011	-29,7	-38,1	-56,2	-45,3	-42,8	-43,8
2012	-61,9	-55,9	-34,2	-52,6	-49,0	-50,4
2013	124,3	49,1	-19,6	31,0	42,0	37,7
2014	114,2	39,5	79,8	17,0	122,7	83,5
2015	-45,9	-58,9	-41,1	-44,4	-48,4	-47,4
2016	-61,2	16,8	12,7	16,7	-40,2	-26,0
2017	46,6	90,1	34,7	39,7	61,4	52,9
2018	154,8	55,0	59,5	35,4	110,6	83,5
2019	-61,5	29,7	-24,5	47,3	-48,5	-23,0
2020	14,4	-17,6	18,7	-25,6	28,0	0,7
2021	84,7	49,7	69,5	45,9	76,5	65,0
2022	22,4	-7,0	8,6	31,9	-6,3	6,4
2023	28,2	27,9	-24,4	-24,6	27,4	6,0
2023 Jun	73,3	-18,3	-48,8	9,1	-29,3	-14,8
Jul	393,5	368,1	-48,9	-29,3	300,8	127,9
Ago	-8,9	50,4	-36,0	0,8	-4,9	-3,2
Sep	-57,2	-52,8	-39,1	6,2	-65,0	-49,4
Oct	102,2	59,0	-66,0	-64,4	50,1	-5,5
Nov	-53,8	-62,8	-5,4	-11,4	-53,3	-40,4
Dic	-5,7	-65,2	-19,2	-65,7	-2,1	-43,0
2024 Ene	521,0	-81,6	-49,2	-39,3	-46,1	-44,2
Feb	14,7	-37,5	83,8	138,8	-26,7	30,3
Mar	-87,0	43,9	-39,3	-24,0	-37,8	-35,4
Abr	-49,3	-58,8	35,4	40,1	-35,4	-10,5
May	-55,3	-74,2	22,4	-36,9	-46,4	-42,9
Jun	102,9	32,7	95,0	62,2	95,3	79,4

Fuente: SEOPAN

## III.2.8. OTROS INDICADORES DEL SECTOR DE LA CONSTRUCCIÓN. ANDALUCÍA

	Consumo aparente de cemento	Transmisión derechos propiedad. Compraventa viviendas			Hipotecas sobre viviendas	
	Toneladas	Nueva	Segunda mano	Total	Número	Millones €
2007	10.257.574	82.147	85.656	167.803	254.771	34.849,4
2008	7.552.976	63.489	56.709	120.198	157.125	20.453,8
2009	4.842.794	48.609	38.031	86.640	116.183	12.375,6
2010	4.248.229	44.399	38.796	83.195	107.032	10.864,8
2011	3.664.959	36.916	35.837	72.753	78.495	7.598,5
2012	2.139.016	33.449	29.494	62.943	52.324	4.777,4
2013	1.863.678	32.113	32.018	64.131	38.186	3.259,4
2014	1.811.294	25.634	38.335	63.969	38.177	3.343,2
2015	2.116.285	16.422	54.285	70.707	46.313	4.183,2
2016	1.937.315	14.709	64.643	79.352	54.048	5.107,0
2017	2.369.782	16.492	73.115	89.607	60.246	5.949,6
2018	2.639.730	18.141	83.271	101.412	65.958	6.914,1
2019	2.854.100	18.737	81.367	100.104	68.091	7.421,5
2020	2.819.631	17.299	66.182	83.481	63.712	7.442,9
2021	3.253.589	26.517	91.470	117.987	83.446	9.794,2
2022	3.082.441	26.598	108.049	134.647	91.155	11.354
2023	3.187.950	23.847	94.852	118.699	77.232	9.710
2023 Jun	293.723	2.142	8.358	10.500	6.812	839,3
Jul	244.714	1.877	8.014	9.891	5.932	785,3
Ago	229.124	2.138	8.381	10.519	6.046	788,9
Sep	262.126	1.625	6.929	8.554	5.900	759
Oct	263.580	1.748	7.146	8.894	6.630	850
Nov	279.186	1.977	7.880	9.857	6.906	918
Dic	251.957	1.462	6.057	7.519	4.742	626
2024 Ene	214.984	2.411	7.879	10.290	6.062	792
Feb	232.910	2.507	7.099	9.606	5.876	793
Mar	226.989	2.252	6.553	8.805	5.470	673
Abr	282.753	2.852	8.700	11.552	7.046	908
May	286.452	2.046	6.769	8.815	5.496	711
Jun	264.742	2.372	8.117	10.489	6.789	872
<i>Tasas de variación sobre igual período del año anterior (%)</i>						
2007	-2,6	-	-	-	-5,4	2,5
2008	-26,4	-22,7	-33,8	-28,4	-38,3	-41,3
2009	-35,9	-23,4	-32,9	-27,9	-26,1	-39,5
2010	-12,3	-8,7	2,0	-4,0	-7,9	-12,2
2011	-13,7	-16,9	-7,6	-12,6	-26,7	-30,1
2012	-41,6	-9,4	-17,7	-13,5	-33,3	-37,1
2013	-12,9	-4,0	8,6	1,9	-27,0	-31,8
2014	-2,8	-20,2	19,7	-0,3	-0,0	2,6
2015	16,8	-35,9	41,6	10,5	21,3	25,1
2016	-8,5	-10,4	19,1	12,2	16,7	22,1
2017	22,3	12,1	13,1	12,9	11,5	16,5
2018	11,4	10,0	13,9	13,2	9,5	16,2
2019	8,1	3,3	-2,3	-1,3	3,2	7,3
2020	-1,2	-7,7	-18,7	-16,6	-6,4	0,3
2021	15,4	53,3	38,2	41,3	31,0	31,6
2022	-5,3	0,3	18,1	14,1	9,2	15,9
2023	3,4	-10,3	-12,2	-11,8	-15,3	-14,5
2023 Jun	3,0	-1,4	-13,7	-11,5	-15,2	-18,1
Jul	-0,0	-5,5	-9,4	-8,7	-12,8	-8,1
Ago	-3,2	-18,5	-16,0	-16,5	-19,5	-15,7
Sep	-2,6	-24,9	-27,0	-26,6	-25,2	-22,9
Oct	-6,0	-3,5	-20,9	-18,0	-17,5	-14,2
Nov	-2,0	-15,0	-15,5	-15,4	-19,8	-14,8
Dic	1,1	-18,9	-17,3	-17,6	-29,5	-25,6
2024 Ene	-7,2	-9,8	-10,7	-10,5	-20,5	-14,5
Feb	-4,6	29,2	-9,1	-1,5	-16,3	-8,6
Mar	-28,5	4,8	-28,3	-22,0	-24,7	-23,0
Abr	4,7	65,5	25,0	33,0	31,7	43,7
May	-4,5	-14,5	-27,7	-25,0	-21,7	-15,8
Jun	-9,9	10,7	-2,9	-0,1	-0,3	3,9

Fuentes: Ministerio de Industria y Turismo, IECA e INE

## III.2.9. INDICADORES DE ACTIVIDAD DEL SECTOR SERVICIOS. ANDALUCÍA

	Índices de cifra de negocios								Índice de ocupación	
	Comercio	Otros servicios						Total		
		Total	Transporte y almacenam.	Hostelería	Información y comunicación	Actividades inmobiliarias	Act. prof. y técn.			Act. activas. y servicios aux.
<i>Base 2021 = 100</i>										
2009	90,0	84,4	73,2	114,1	108,7	-	88,8	102,3	87,4	101,4
2010	87,9	81,4	70,3	110,2	109,2	-	85,0	95,8	85,0	99,3
2011	84,2	79,5	67,7	114,2	105,6	-	82,6	90,1	81,9	98,2
2012	80,5	74,0	63,5	107,4	99,4	-	78,1	77,7	77,7	95,3
2013	78,0	72,1	65,4	104,4	92,3	-	72,6	74,9	75,5	94,0
2014	80,4	74,9	69,5	110,2	87,7	-	77,1	76,3	78,0	95,4
2015	84,3	77,9	74,0	113,2	90,3	-	77,3	80,7	81,5	96,7
2016	87,0	81,1	76,7	124,1	94,5	-	70,4	86,0	84,2	98,3
2017	90,8	84,5	83,1	122,5	96,2	-	79,3	85,9	87,9	99,8
2018	93,5	89,1	86,5	122,1	100,0	-	95,1	90,2	91,1	101,5
2019	98,2	96,6	95,2	128,2	102,8	-	106,9	99,9	96,6	103,4
2020	88,5	74,9	86,7	61,9	97,5	-	95,4	63,8	83,5	98,3
2021	100,0	100,0	100,0	100,0	100,0	100,0	100,0	100,0	100,0	100,0
2022	116,9	118,0	114,2	134,6	114,3	115,7	112,6	132,3	117,1	104,3
2023	119,2	129,9	112,6	156,7	121,3	146,4	127,7	147,5	122,3	106,0
2023 Jun	120,3	138,6	113,8	184,9	124,8	135,1	134,3	159,2	125,6	108,3
Jul	118,2	146,7	109,8	214,5	119,7	156,4	138,3	167,2	126,4	106,7
Ago	114,3	138,8	103,7	227,5	104,0	141,0	109,0	155,4	121,4	106,9
Sep	114,8	134,5	107,6	183,0	120,4	149,8	119,5	156,2	120,5	107,3
Oct	116,4	132,5	114,8	161,7	118,5	146,2	125,5	158,1	121,0	106,1
Nov	121,2	126,9	115,7	121,2	129,4	165,9	133,6	151,2	122,8	105,9
Dic	132,5	139,5	120,5	138,8	157,1	198,4	151,1	146,2	134,4	105,6
2024 Ene	119,3	113,9	108,0	111,1	118,2	139,1	110,2	137,9	117,6	104,6
Feb	115,6	118,7	114,4	119,6	108,6	162,2	117,3	135,5	116,4	105,3
Mar	125,5	126,5	113,3	139,2	121,3	171,8	116,5	147,3	125,7	107,5
Abr	133,0	136,5	126,8	146,0	122,2	195,5	128,4	156,1	133,9	108,9
May	131,5	139,4	123,6	162,7	122,3	179,5	127,2	166,0	133,7	109,6
Jun	124,5	138,6	113,1	170,3	124,8	179,0	130,2	164,0	128,5	109,6
<i>Tasas de variación sobre igual período del año anterior (%)</i>										
2009	-13,8	-13,0	-12,5	-14,2	-6,7	-	-20,2	-11,2	-13,6	-6,1
2010	-2,3	-3,5	-4,0	-3,4	0,4	-	-4,3	-6,4	-2,7	-2,1
2011	-4,3	-2,3	-3,7	3,6	-3,2	-	-2,9	-5,9	-3,7	-1,2
2012	-4,4	-6,9	-6,2	-6,0	-5,9	-	-5,3	-13,8	-5,0	-2,9
2013	-3,0	-2,6	2,9	-2,7	-7,1	-	-7,0	-3,7	-2,9	-1,4
2014	3,1	3,9	6,4	5,6	-5,0	-	6,1	2,0	3,3	1,5
2015	4,8	3,9	6,5	2,7	3,0	-	0,3	5,7	4,5	1,4
2016	3,2	4,1	3,6	9,7	4,6	-	-9,0	6,6	3,3	1,7
2017	4,4	4,3	8,4	-1,3	1,8	-	12,7	-0,2	4,4	1,5
2018	3,0	5,4	4,1	-0,3	4,0	-	19,9	5,0	3,7	1,7
2019	5,0	8,4	10,1	5,0	2,8	-	12,4	10,8	6,0	1,8
2020	-9,8	-22,5	-9,0	-51,7	-5,1	-	-10,7	-36,2	-13,5	-4,9
2021	12,9	33,5	15,3	61,5	2,5	-	4,8	56,9	19,7	1,7
2022	16,9	18,0	14,2	34,6	14,3	15,7	12,6	32,3	17,1	4,3
2023	2,0	10,1	-1,4	16,4	6,2	26,5	13,5	11,5	4,4	1,7
2023 Jun	-3,7	5,8	-9,4	18,3	4,1	1,3	10,9	8,9	-0,8	2,4
Jul	1,4	6,9	-7,2	7,6	7,4	33,3	13,8	9,6	3,2	1,3
Ago	1,9	7,9	-4,1	11,5	-0,9	58,1	9,2	6,1	3,9	1,7
Sep	-0,5	5,1	-6,0	18,5	1,2	36,3	-5,3	0,5	1,3	1,7
Oct	-2,0	10,9	-1,7	20,1	2,9	39,8	8,0	14,3	1,8	1,2
Nov	-0,4	11,1	0,8	16,7	3,5	46,5	10,9	11,8	2,8	1,4
Dic	-1,0	7,0	3,3	10,3	10,1	8,2	1,5	10,8	1,3	1,0
2024 Ene	6,2	7,4	2,4	11,4	6,5	15,2	2,5	11,8	6,5	1,7
Feb	8,4	6,9	9,8	11,2	-4,8	0,9	3,5	12,9	7,9	1,7
Mar	-4,2	-0,2	-8,2	10,5	-4,9	25,0	-12,6	1,5	-3,1	2,4
Abr	13,2	9,3	13,9	-5,1	9,0	69,4	-2,7	13,1	12,0	1,9
May	4,8	4,7	2,5	0,3	4,5	38,1	-6,0	10,6	4,8	1,9
Jun	3,5	-0,0	-0,6	-7,9	0,0	32,5	-3,1	3,0	2,3	1,2

Nota: (\*) Los datos anuales y trimestrales son el promedio del período

Fuentes: IECA



## III.2.10. ENCUESTA DE COYUNTURA TURÍSTICA. ANDALUCÍA

	Número de turistas				Total	Gasto diario por turista (euros)	Estancia media (días)
	Andalucía	Resto de España	Unión Europea	Resto del mundo			
2003	4.901.578	7.324.056	7.330.325	1.750.589	21.306.548	38,7	8,7
2004	5.339.304	7.624.857	7.338.687	1.613.754	21.916.602	42,0	8,5
2005	6.451.088	7.639.346	7.666.643	1.716.068	23.473.145	48,0	6,9
2006	7.972.093	7.517.224	7.435.004	2.304.141	25.221.896	53,3	8,8
2007	8.172.324	7.642.926	7.666.923	2.319.294	25.801.467	57,1	8,2
2008	7.957.138	7.443.912	7.334.199	2.410.868	25.146.117	58,7	8,6
2009	7.412.199	6.450.235	5.945.388	2.118.578	21.926.400	59,9	8,8
2010	7.056.550	6.185.125	5.746.253	2.306.040	21.293.968	60,4	9,0
2011	7.100.196	6.177.043	6.181.975	2.325.798	21.785.012	60,2	9,1
2012	7.181.455	6.481.657	5.764.378	2.147.378	21.574.869	60,4	9,4
2013	7.475.971	6.779.968	5.977.513	2.237.551	22.471.003	59,0	9,0
2014	8.131.257	7.220.897	6.278.043	2.395.449	24.025.646	60,1	8,9
2015	8.594.270	7.879.890	6.867.824	2.687.257	26.029.241	63,1	8,7
2016	8.993.473	8.451.114	7.764.955	3.004.745	28.214.287	64,7	8,6
2017	9.428.734	8.376.302	8.723.343	3.239.425	29.767.804	66,1	8,5
2018	9.783.220	8.752.615	8.811.033	3.307.927	30.654.795	66,8	8,3
2019	10.627.112	9.275.424	9.035.617	3.590.510	32.528.662	67,6	8,2
2020	5.096.018	4.352.630	2.047.499	731.084	13.388.773	63,6	7,9
2021	8.923.637	7.075.626	3.179.900	856.666	20.035.828	68,6	6,9
2022	11.381.997	9.841.055	7.491.936	2.156.414	30.871.402	72,6	6,4
2023	19.289.633	17.607.145	14.663.841	4.236.542	55.797.219	77,8	6,3
2023 II	3.152.836	2.879.279	2.634.388	825.417	9.491.921	78,8	5,1
III	4.211.131	4.121.387	2.988.918	724.823	12.046.259	78,7	8,3
IV	2.397.425	2.051.190	1.921.473	585.220	6.955.307	77,8	4,9
2024 I	2.156.586	1.715.598	1.778.478	720.157	6.370.820	77,9	6,4
II	3.168.084	2.913.775	2.938.727	960.146	9.980.732	81,2	5,2
<i>Tasas de variación sobre igual período del año anterior (%)</i>							
2003	16,7	1,6	-4,5	-2,1	2,1	7,7	-7,3
2004	8,9	4,1	0,1	-7,8	2,9	8,7	-2,4
2005	20,8	0,2	4,5	6,3	7,1	14,2	-19,1
2006	23,6	-1,6	-3,0	34,3	7,5	11,1	27,8
2007	2,5	1,7	3,1	0,7	2,3	7,1	-6,3
2008	-2,6	-2,6	-4,3	3,9	-2,5	2,8	4,0
2009	-6,8	-13,3	-18,9	-12,1	-12,8	2,0	2,8
2010	-4,8	-4,1	-3,3	8,8	-2,9	0,9	2,5
2011	0,6	-0,1	7,6	0,9	2,3	-0,3	0,5
2012	1,1	4,9	-6,8	-7,7	-1,0	0,3	3,7
2013	4,1	4,6	3,7	4,2	4,2	-2,3	-3,9
2014	8,8	6,5	5,0	7,1	6,9	1,9	-1,8
2015	5,7	9,1	9,4	12,2	8,3	5,0	-1,9
2016	4,6	7,2	13,1	11,8	8,4	2,6	-1,3
2017	4,8	-0,9	12,3	7,8	5,5	2,1	-0,7
2018	3,8	4,5	1,0	2,1	3,0	1,0	-2,7
2019	8,6	6,0	2,5	8,5	6,1	1,2	-1,1
2020	-	-	-	-	-58,8	-5,8	-3,9
2021	-	-	-	-	49,6	7,8	-12,1
2022	27,5	39,1	135,6	151,7	54,1	5,8	-7,1
2023	69,5	78,9	95,7	96,5	80,7	7,2	-1,4
2023 II	0,1	2,3	12,3	34,4	6,4	9,3	0,9
III	1,9	6,0	20,4	3,5	7,6	6,1	-5,1
IV	9,5	9,2	24,7	6,2	12,9	5,3	2,0
2024 I	-0,4	10,4	18,9	30,7	10,5	4,7	6,1
II	0,5	1,2	11,6	16,3	5,1	3,0	2,0

*Nota: La crisis sanitaria de la COVID-19 y el Estado de Alarma impidieron la encuestación para Encuesta de Coyuntura Turística de Andalucía (ECTA) en el 2T de 2020, estimando el IECA exclusivamente los principales agregados de la ECTA para ese trimestre. Asimismo, por razones técnicas el IECA no ha podido estimar la actividad turística en el 4T de 2023, estimando las magnitudes básicas mediante métodos indirectos*

*Fuente: IECA*

## III.2.11. ENCUESTA DE OCUPACIÓN HOTELERA. ANDALUCÍA

	Número de viajeros			Número de pernoctaciones			Grado de ocupación <sup>(1) (2)</sup> (%)	Personal empleado <sup>(2)</sup>
	Españoles	Extranjeros	Total	Españoles	Extranjeros	Total		
2008	9.835.621	5.933.716	15.769.339	23.942.219	20.229.332	44.171.549	48,1	35.305
2009	9.174.850	5.030.752	14.205.603	23.210.143	17.471.072	40.681.215	43,5	32.056
2010	9.039.539	5.304.349	14.343.888	23.756.036	17.200.934	40.956.970	43,7	31.107
2011	8.992.305	5.902.201	14.894.507	22.952.383	19.410.951	42.363.332	44,9	31.095
2012	8.354.777	6.096.812	14.451.587	21.093.776	20.087.987	41.181.764	43,9	29.384
2013	8.611.659	6.332.452	14.944.113	21.766.779	21.295.153	43.061.934	45,2	28.725
2014	8.950.324	6.638.799	15.589.124	22.821.505	22.204.720	45.026.227	47,0	29.487
2015	9.332.377	7.352.893	16.685.269	23.483.467	24.299.396	47.782.862	49,9	30.812
2016	9.644.718	8.223.897	17.868.615	23.983.976	27.570.999	51.554.974	52,5	32.790
2017	9.544.266	8.885.425	18.429.692	23.338.294	29.222.891	52.561.188	53,7	34.115
2018	9.906.556	8.931.851	18.838.408	24.368.722	28.911.378	53.280.102	53,7	35.068
2019	10.532.030	9.337.507	19.869.536	25.489.730	29.439.629	54.929.358	54,7	36.261
2020	4.976.694	1.910.618	6.887.310	11.332.060	5.492.952	16.825.012	25,5	15.243
2021	8.284.281	2.998.351	11.282.632	20.393.499	9.688.325	30.081.823	36,5	22.327
2022	10.950.606	7.339.822	18.290.428	25.875.655	24.271.821	50.147.478	51,3	34.856
2023	11.028.144	8.860.582	19.888.725	25.526.993	28.670.400	54.197.392	54,0	37.758
2023 Jul	1.280.780	834.062	2.114.842	3.610.922	2.978.108	6.589.030	65,6	49.989
Ago	1.339.933	918.776	2.258.709	4.134.216	3.275.902	7.410.119	71,5	51.689
Sep	1.044.697	988.129	2.032.826	2.588.824	3.414.106	6.002.929	62,7	49.385
Oct	885.080	996.215	1.881.295	1.817.567	3.281.309	5.098.875	58,0	41.232
Nov	673.102	563.733	1.236.835	1.278.801	1.657.751	2.936.552	46,6	28.296
Dic	708.422	462.199	1.170.621	1.377.896	1.253.447	2.631.343	43,1	26.374
2024 Ene	550.230	469.239	1.019.469	986.908	1.288.280	2.275.188	40,0	24.652
Feb	710.487	555.961	1.266.448	1.368.201	1.642.106	3.010.307	48,5	28.194
Mar	865.895	750.108	1.616.003	1.902.651	2.303.458	4.206.108	51,8	35.355
Abr	874.296	973.352	1.847.648	1.910.803	2.926.224	4.837.027	55,3	40.837
May	1.013.290	1.086.401	2.099.691	2.240.647	3.434.070	5.674.717	59,0	45.828
Jun	1.107.683	912.234	2.019.917	2.621.925	3.189.015	5.810.940	60,4	48.916
Jul	1.132.902	871.970	2.004.872	3.458.067	3.165.047	6.623.114	64,8	52.170
<i>Tasas de variación sobre igual periodo del año anterior (%)</i>								
2008	-1,9	-2,8	-2,2	-2,4	0,4	-1,1	-	-3,3
2009	-6,7	-15,2	-9,9	-3,1	-13,6	-7,9	-	-9,2
2010	-1,5	5,4	1,0	2,4	-1,5	0,7	-	-3,0
2011	-0,5	11,3	3,8	-3,4	12,8	3,4	-	-0,0
2012	-7,1	3,3	-3,0	-8,1	3,5	-2,8	-	-5,5
2013	3,1	3,9	3,4	3,2	6,0	4,6	-	-2,2
2014	3,9	4,8	4,3	4,8	4,3	4,6	-	2,7
2015	4,3	10,8	7,0	2,9	9,4	6,1	-	4,5
2016	3,3	11,8	7,1	2,1	13,5	7,9	-	6,4
2017	-1,0	8,0	3,1	-2,7	6,0	2,0	-	4,0
2018	3,8	0,5	2,2	4,4	-1,1	1,4	-	2,8
2019	6,3	4,5	5,5	4,6	1,8	3,1	-	3,4
2020	-52,7	-79,5	-65,3	-55,5	-81,3	-69,4	-	-58,0
2021	66,5	56,9	63,8	80,0	76,4	78,8	-	46,5
2022	32,2	144,8	62,1	26,9	150,5	66,7	-	56,1
2023	0,7	20,7	8,7	-1,3	18,1	8,1	-	8,3
2023 Jul	-3,3	10,8	1,8	-5,0	9,6	1,1	-	3,9
Ago	-2,2	14,6	4,0	-4,7	11,1	1,7	-	4,5
Sep	-4,4	11,4	2,7	-4,8	13,9	5,0	-	5,6
Oct	2,0	21,8	11,6	-0,2	18,6	11,1	-	5,9
Nov	1,0	34,8	14,0	-2,2	31,4	14,3	-	6,2
Dic	9,3	28,6	16,2	8,5	32,3	18,6	-	9,6
2024 Ene	-3,7	22,4	6,8	-6,3	23,8	8,7	-	10,0
Feb	1,5	31,4	12,7	4,1	32,7	18,0	-	14,1
Mar	7,6	22,1	13,9	20,1	29,6	25,1	-	18,6
Abr	-10,8	11,6	-0,3	-10,7	9,0	0,2	-	6,1
May	10,1	12,8	11,5	13,3	10,4	11,5	-	5,7
Jun	-1,0	8,5	3,1	-1,0	7,8	3,6	-	3,3
Jul	-11,5	4,5	-5,2	-4,2	6,3	0,5	-	4,4

Notas: <sup>(1)</sup> Grado de ocupación por plazas. <sup>(2)</sup> El dato acumulado corresponde al promedio del período

Fuente: INE

## III.2.12. INDICADORES DE TRANSPORTES. ANDALUCÍA

	Aéreo		Marítimo		Urbano	Matriculaciones vehículos de carga
	Pasajeros	Mercancías (Tm.)	Pasajeros	Mercancías (Tm.)	Pasajeros (millones)	
2008	20.763.279	10.774	7.145.703	117.957.488	246,1	29.417
2009	18.576.039	8.513	7.193.947	104.010.177	244,2	16.931
2010	18.941.609	8.667	6.967.825	110.811.524	245,3	17.168
2011	20.313.961	8.212	7.444.571	130.670.034	241,2	14.474
2012	19.094.565	7.554	7.154.452	138.524.811	232,5	10.808
2013	18.614.042	7.785	7.324.577	135.282.082	228,4	11.210
2014	19.666.059	8.186	7.506.025	139.784.246	230,2	13.283
2015	20.841.788	8.508	7.770.300	144.479.678	239,8	18.308
2016	23.790.344	8.953	8.066.257	153.135.877	240,4	20.119
2017	26.608.597	13.587	8.110.064	154.045.132	247,5	23.089
2018	28.567.429	15.295	8.566.443	163.001.896	255,8	24.501
2019	30.691.505	12.972	8.758.282	164.136.950	247,7	23.891
2020	8.251.657	10.546	2.003.249	155.726.392	132,8	19.393
2021	13.561.704	10.627	1.935.363	157.768.704	162,2	21.628
2022	27.721.122	12.163	6.429.197	161.041.399	214	21.136
2023	33.089.323	13.722	8.254.411	154.928.194	262	24.415
2023 Ago	3.425.999	1.284	1.695.898	13.088.140	17,2	1.781
Sep	3.283.930	1.225	781.746	12.573.155	22,7	1.663
Oct	3.249.500	1.025	563.518	13.070.545	25,4	2.791
Nov	2.292.704	1.063	515.947	13.051.554	25,1	2.327
Dic	2.299.364	1.041	528.021	12.830.897	23,5	2.014
2024 Ene	2.116.703	1.117	483.485	13.735.153	23,0	1.829
Feb	2.247.725	1.018	355.417	12.617.495	23,5	2.011
Mar	2.737.110	1.026	409.903	12.829.839	24,7	2.077
Abr	3.260.168	1.126	541.904	14.259.177	28,0	2.398
May	3.505.814	1.108	514.508	13.806.481	26,5	2.132
Jun	3.491.496	1.306	611.396	12.061.952	23,2	2.294
Jul	3.703.706	1.338	1.437.356	12.854.339	21,0	2.150
Ago	3.709.422	1.260	-	-	-	-
<i>Tasas de variación sobre igual período del año anterior (%)</i>						
2008	-6,5	-10,9	-0,7	-5,1	3,5	-47,7
2009	-10,5	-21,0	0,7	-11,8	-0,8	-42,4
2010	2,0	1,8	-3,1	6,5	0,5	1,4
2011	7,2	-5,3	6,8	17,9	-1,7	-15,7
2012	-6,0	-8,0	-3,9	6,0	-3,6	-25,3
2013	-2,5	3,1	2,4	-2,3	-1,8	3,7
2014	5,7	5,2	2,5	3,3	0,8	18,5
2015	6,0	3,9	3,5	3,4	4,1	37,8
2016	14,1	5,2	3,8	6,0	0,3	9,9
2017	11,8	51,7	0,5	0,6	2,9	14,8
2018	7,4	12,6	5,6	5,8	3,4	6,1
2019	7,4	-15,2	2,2	0,7	-3,2	-2,5
2020	-73,1	-18,7	-77,1	-5,1	-46,4	-18,8
2021	64,4	0,8	-3,4	1,3	22,2	11,5
2022	104,4	14,5	232,2	2,1	31,6	-2,3
2023	19,4	12,8	28,4	-3,8	22,6	15,5
2023 Ago	15,4	26,1	13,6	-5,4	23,2	48,2
Sep	17,3	0,8	19,3	-1,0	20,1	-8,1
Oct	14,9	-4,0	14,8	-6,2	19,9	36,9
Nov	19,0	5,0	20,8	5,0	21,1	13,4
Dic	20,9	1,2	19,3	-2,4	23,4	17,1
2024 Ene	17,1	17,2	11,9	5,2	23,0	-2,6
Feb	24,0	5,0	11,6	6,0	24,1	11,1
Mar	18,5	-26,8	-3,4	-0,2	5,5	0,2
Abr	11,0	-14,6	7,9	8,9	17,3	59,3
May	11,0	0,2	1,4	2,8	12,2	-5,3
Jun	12,1	8,7	3,6	-7,1	12,9	6,7
Jul	9,0	18,0	3,0	-1,0	11,2	-1,1
Ago	8,3	-1,9	-	-	-	-

Fuentes: Ministerio de Transportes y Movilidad Sostenible; DGT (Ministerio del Interior)



## III. ECONOMÍA ANDALUZA

### III.3 DEMANDA INTERNA

## III.3.1. OPINIONES EMPRESARIALES. ANDALUCÍA

	Bienes de consumo			Bienes intermedios			Bienes de inversión		
	Cartera de pedidos	Existencias productos terminados	Utilización capacidad productiva	Cartera de pedidos	Existencias productos terminados	Utilización capacidad productiva	Cartera de pedidos	Existencias productos terminados	Utilización capacidad productiva
	Saldo de respuestas		(%)	Saldo de respuestas		(%)	Saldo de respuestas		(%)
2007	-14,5	1,0	75,2	-7,9	-5,0	75,9	-5,1	0,2	74,0
2008	-14,5	4,9	73,9	-53,5	31,2	77,7	45,9	5,5	80,3
2009	-20,6	9,2	66,3	-65,9	29,1	59,6	-17,0	39,9	74,1
2010	-18,4	-0,3	64,6	-57,3	2,1	59,2	-25,4	38,8	71,3
2011	-36,8	-3,9	66,5	-57,3	3,9	58,6	-17,5	30,7	66,8
2012	-35,6	-9,1	63,5	-68,6	19,3	52,8	-35,5	26,8	60,0
2013	-32,7	-7,4	59,3	-51,6	12,3	54,1	-23,0	14,7	73,7
2014	-26,4	-6,5	65,7	-17,3	44,0	63,4	10,1	0,4	71,8
2015	-22,4	-9,2	70,4	-10,7	31,2	67,2	8,7	-12,3	80,4
2016	-15,6	-7,0	75,0	6,2	23,9	69,7	-1,7	-3,0	75,6
2017	-7,3	-0,2	72,5	-5,4	5,2	73,0	6,7	13,4	69,6
2018	-27,2	0,2	75,7	5,5	4,5	82,2	-2,8	-19,0	74,7
2019	-13,3	1,3	79,8	-6,8	13,3	83,4	-19,3	-21,3	82,3
2020	-39,9	-15,4	69,4	-4,4	6,0	85,2	-49,3	-28,5	60,8
2021	-27,3	-23,2	74,0	-10,6	-40,2	78,7	-51,4	-6,5	50,1
2022	-8,5	-0,5	78,5	-15,8	35,0	73,9	-17,9	-5,3	69,9
2023	-16,4	0,8	71,5	-28,6	26,8	68,3	-24,1	-9,9	62,4
2021 II	-48,2	-20,5	59,0	-3,0	-63,5	79,4	-53,3	-40,7	64,2
III	3,8	-13,3	87,6	-17,8	-45,8	83,5	-36,5	-1,0	54,4
IV	2,2	-24,8	86,4	-24,0	-41,7	84,0	-23,3	14,3	55,9
2022 I	-9,0	-8,1	82,2	0,9	0,4	75,6	-42,9	-9,2	64,0
II	-10,1	-3,6	76,7	2,7	48,1	78,2	-10,9	-1,8	69,6
III	-11,6	7,7	77,8	-27,3	55,3	74,8	-26,9	-10,0	66,4
IV	-3,5	2,0	77,3	-39,4	36,3	67,1	9,2	-0,2	79,5
2023 I	-22,3	9,0	73,3	-33,6	30,3	68,3	-24,3	-18,2	55,9
II	-18,1	-2,4	70,7	-28,1	26,7	72,9	-34,1	-16,2	56,3
III	-12,5	-4,0	69,6	-39,3	22,5	66,1	-38,8	-17,5	58,4
IV	-12,8	0,6	72,5	-13,6	27,6	65,9	0,9	12,1	79,0
2024 I	-15,4	4,3	75,2	-14,8	20,3	67,9	-16,0	15,8	78,7
II	-21,9	-16,2	66,8	-40,1	9,9	77,5	-20,7	25,6	74,9
2023 Ago	-2,9	-5,6	-	-39,4	34,7	-	-50,1	-32,7	-
Sep	-25,9	-14,5	-	-37,2	24,1	-	-28,8	-33,9	-
Oct	-20,8	-4,4	-	-17,6	23,7	-	9,1	15,6	-
Nov	-7,9	3,4	-	-11,6	29,1	-	8,6	15,5	-
Dic	-9,7	2,8	-	-11,5	29,9	-	-14,9	5,3	-
2024 Ene	-10,1	12,8	-	-12,9	32,3	-	-19,3	18,3	-
Feb	-21,9	8,2	-	-18,6	15,5	-	-14,3	11,6	-
Mar	-14,1	-8,2	-	-12,9	13,2	-	-14,3	17,4	-
Abr	-21,1	-18,2	-	-41,7	-31,5	-	-21,1	28,5	-
May	-29,7	-15,9	-	-41,9	16,0	-	-21,5	28,4	-
Jun	-14,9	-14,6	-	-36,7	45,2	-	-19,4	20,0	-
Jul	-17,4	4,2	-	-41,6	26,4	-	-25,9	9,5	-
Ago	-40,0	-14,5	-	-39,5	0,0	-	-19,2	37,7	-

Fuente: Encuesta de Coyuntura Industrial (Ministerio de Industria y Turismo)

## III.3.2. OTROS INDICADORES DE DEMANDA INTERNA. ANDALUCÍA

	Índice comercio al por menor <sup>(*)</sup> (Base 2021)	Índice ventas grandes superficies <sup>(*)</sup> (Base 2015)	Recaudación IVA (Millones euros)	Matriculaciones turismos	Matriculaciones vehículos de carga
2009	102,2	-	1.831,2	139.946	16.977
2010	100,3	115,6	2.762,8	132.922	17.168
2011	96,6	109,4	2.615,8	94.587	14.474
2012	91,5	99,2	2.708,7	77.319	10.808
2013	89,7	95,2	2.594,8	80.832	11.210
2014	90,0	95,7	2.947,9	98.724	13.283
2015	91,3	100,0	3.282,7	123.849	18.306
2016	92,1	103,5	3.388,9	142.063	20.119
2017	95,2	105,7	3.625,2	157.084	23.089
2018	97,7	106,7	4.056,2	163.762	24.501
2019	101,2	108,0	4.249,2	149.897	23.890
2020	91,9	97,5	3.824,9	105.121	19.393
2021	100,0	109,4	4.448,0	104.804	21.628
2022	112,0	117,9	4.771,0	104.883	21.136
2023	122,4	124,6	5.197,0	113.813	24.400
2023 Jul	132,1	143,6	1.127,3	9.861	2.171
Ago	126,5	129,6	133,5	7.957	1.778
Sep	123,4	119,1	98,6	8.226	1.663
Oct	122,4	113,3	1.242,2	10.997	2.789
Nov	127,0	133,8	59,7	10.286	2.327
Dic	144,3	172,4	46,6	9.773	2.007
2024 Ene	122,9	-	249,3	9.244	1.829
Feb	110,9	-	1.446,7	9.300	2.011
Mar	122,0	-	169,9	10.381	2.077
Abr	126,2	-	1.067,1	10.585	2.398
May	127,6	-	-89,9	10.702	2.132
Jun	127,3	-	-44,4	11.061	2.294
Jul	138,6	-	-	11.135	2.150
<i>Tasas de variación sobre igual período del año anterior (%)</i>					
2009	-5,2	-	-24,3	-23,0	-42,4
2010	-1,9	-	50,9	-5,0	1,4
2011	-3,6	-5,4	-5,3	-28,8	-15,7
2012	-5,3	-9,4	3,6	-18,3	-25,3
2013	-2,0	-4,0	-4,2	4,5	3,7
2014	0,3	0,4	13,6	22,1	18,5
2015	1,5	4,5	11,4	25,4	37,8
2016	0,9	3,5	3,2	14,7	9,9
2017	3,4	2,2	7,0	10,6	14,8
2018	2,7	0,9	11,9	4,3	6,1
2019	3,5	1,2	4,8	-8,5	-2,5
2020	-9,2	-9,7	-10,0	-29,9	-18,8
2021	8,8	12,2	16,3	-0,3	11,5
2022	12,0	7,8	7,3	0,1	-2,3
2023	9,3	5,7	8,9	8,5	15,4
2023 Jul	9,4	8,4	7,3	3,5	35,9
Ago	7,3	4,2	64,3	6,7	47,9
Sep	10,7	7,8	78,7	-6,2	-8,1
Oct	7,9	3,5	3,8	26,0	36,8
Nov	9,9	3,5	194,0	1,8	13,4
Dic	7,0	3,5	125,8	4,0	16,7
2024 Ene	7,2	-	84,8	7,2	-2,6
Feb	11,1	-	7,6	2,4	11,1
Mar	3,3	-	-1,3	-1,7	0,3
Abr	8,4	-	18,0	29,1	59,3
May	5,0	-	29,6	7,9	-5,3
Jun	3,6	-	-1.725,1	7,1	6,7
Jul	4,9	-	-	12,9	-1,0

Nota: <sup>(\*)</sup> A precios corrientes

Fuentes: INE, IECA y DGT (Ministerio del Interior)

## III.3.3. CONSUMO DE PRODUCTOS PETROLÍFEROS. ANDALUCÍA

	Gasolina	Gasóleo			Total	Fuelóleo	Total
		Automoción	Agrícola	Calefacción			
<i>Toneladas</i>							
2007	1.064.410	4.089.415	925.366	185.421	5.200.202	304.905	6.569.517
2008	993.005	3.936.073	876.461	182.038	4.994.572	301.884	6.289.461
2009	929.622	3.742.964	815.784	161.714	4.720.462	243.691	5.893.774
2010	873.171	3.659.326	809.355	154.356	4.623.038	215.305	5.711.513
2011	807.830	3.468.526	777.928	141.375	4.387.830	173.620	5.369.280
2012	739.281	3.212.280	551.668	249.142	4.013.090	121.359	4.873.730
2013	691.087	3.125.765	556.920	185.055	3.867.739	123.263	4.682.090
2014	692.130	3.194.767	562.327	195.276	3.952.369	137.387	4.781.887
2015	687.689	3.300.161	588.034	157.301	4.045.496	159.853	4.893.038
2016	705.782	3.418.653	592.335	118.545	4.129.533	160.279	4.995.593
2017	707.368	3.527.781	649.550	96.900	4.274.231	172.763	5.154.362
2018	742.376	3.638.140	660.638	91.402	4.390.178	160.306	5.292.861
2019	794.278	3.698.471	696.130	97.665	4.492.266	154.782	5.441.326
2020	628.262	3.073.198	697.720	49.991	3.820.909	126.453	4.575.624
2021	778.677	3.550.418	713.774	50.504	4.314.696	97.839	5.191.212
2022	854.814	3.510.411	696.582	41.681	4.248.675	87.883	5.191.372
2023	907.566	3.448.248	632.800	57.542	4.138.591	354.966	5.401.123
2023 Jul	87.239	307.738	50.823	2.468	361.030	39.904	488.173
Ago	90.344	301.542	45.238	1.991	348.771	29.470	468.584
Sep	77.468	284.715	51.229	3.042	338.986	31.911	448.365
Oct	76.644	288.954	50.380	4.572	343.905	46.304	466.854
Nov	72.009	284.276	62.520	7.211	354.007	27.550	453.566
Dic	75.579	282.854	54.809	9.436	347.099	36.121	458.798
2024 Ene	70.985	275.829	54.068	9.932	339.829	51.612	462.426
Feb	69.301	267.573	47.153	7.637	322.362	43.158	434.821
Mar	75.144	284.953	51.119	6.774	342.846	38.380	456.370
Abr	81.176	300.834	58.606	3.929	363.369	52.980	497.525
May	85.615	311.049	59.996	2.655	373.701	42.008	501.324
Jun	81.791	284.657	54.798	2.261	341.716	34.712	458.219
Jul	93.766	305.935	54.096	2.339	362.369	37.924	494.059
<i>Tasas de variación sobre igual período del año anterior (%)</i>							
2007	-3,0	5,3	10,1	12,2	6,3	-13,1	3,6
2008	-6,7	-3,7	-5,3	-1,8	-4,0	-1,0	-4,3
2009	-6,4	-4,9	-6,9	-11,2	-5,5	-19,3	-6,3
2010	-6,1	-2,2	-0,8	-4,5	-2,1	-11,6	-3,1
2011	-7,5	-5,2	-3,9	-8,4	-5,1	-19,4	-6,0
2012	-8,5	-7,4	-29,1	76,2	-8,5	-30,1	-9,2
2013	-6,5	-2,7	1,0	-25,7	-3,6	1,6	-3,9
2014	0,2	2,2	1,0	5,5	2,2	11,5	2,1
2015	-0,6	3,3	4,6	-19,4	2,4	16,4	2,3
2016	2,6	3,6	0,7	-24,6	2,1	0,3	2,1
2017	0,2	3,2	9,7	-18,3	3,5	7,8	3,2
2018	4,9	3,1	1,7	-5,7	2,7	-7,2	2,7
2019	7,0	1,7	5,4	6,9	2,3	-3,4	2,8
2020	-20,9	-16,9	0,2	-48,8	-14,9	-18,3	-15,9
2021	23,9	15,5	2,3	1,0	12,9	-22,6	13,5
2022	9,8	-1,1	-2,4	-17,5	-1,5	-10,2	0,0
2023	6,2	-1,8	-9,2	38,1	-2,6	303,9	4,0
2023 Jul	12,5	2,4	-0,7	100,5	2,3	1.182,7	12,6
Ago	6,9	-1,7	-12,5	-60,6	-4,0	559,3	3,6
Sep	5,1	-2,8	-6,9	76,5	-3,0	432,8	4,4
Oct	7,7	2,4	-11,3	169,5	0,9	440,1	11,0
Nov	6,6	-0,5	-0,8	212,7	0,8	331,6	6,7
Dic	-2,1	-11,0	-19,5	269,9	-10,6	206,2	-3,9
2024 Ene	16,9	12,1	7,1	43,0	12,0	87,8	18,0
Feb	10,7	2,3	-14,1	-4,9	-0,7	182,6	8,0
Mar	0,8	-5,8	-11,0	12,2	-6,3	97,3	-0,8
Abr	9,3	7,0	19,6	48,6	9,2	138,6	15,9
May	10,5	2,4	14,9	-1,2	4,1	35,8	7,3
Jun	3,9	-6,0	1,9	-8,9	-4,8	22,3	-1,7
Jul	7,5	-0,6	6,4	-5,2	0,4	-5,0	1,2

Notas: Gasolina: 95 y 98; Gasóleo: A, B y C; Fuelóleo: Fuelóleo BIA

Fuentes: Corporación de Reservas Estratégicas de Productos Petrolíferos -CORES- (Ministerio para la Transición Ecológica y el Reto Demográfico)



## III.3.4. CONSUMO DE ENERGÍA ELÉCTRICA. ANDALUCÍA

	Sectoros económicos				Usos domésticos	Total
	Agricultura	Industria	Construcción	Servicios		
	<i>Gwh</i>					
2008	-	-	-	-	-	37.011
2009	1.401	8.190	383	11.848	12.778	34.604
2010	1.304	8.214	360	12.052	13.883	35.814
2011	1.290	8.047	279	11.604	12.995	34.217
2012	1.491	8.060	238	11.241	13.242	34.272
2013	1.299	7.763	207	10.497	12.301	32.068
2014	1.376	8.057	200	10.408	12.294	32.335
2015	1.507	8.013	203	10.613	12.750	33.087
2016	1.561	8.372	205	10.739	13.006	33.883
2017	1.586	8.665	228	10.963	13.212	34.654
2018	1.411	8.629	232	10.870	13.557	34.700
2019	1.545	8.700	212	10.748	12.308	33.514
2020	1.516	8.574	213	9.951	13.160	33.414
2021	1.504	8.815	232	10.175	13.102	33.828
2022	1.432	8.676	236	11.032	12.806	34.182
2023	1.266	8.201	234	10.593	12.729	33.024
2023 Jun	63	1.484	18	925	860	3.349
Jul	120	657	20	955	1.162	2.914
Ago	146	688	23	1.092	1.320	3.269
Sep	132	685	24	1.083	1.265	3.189
Oct	122	750	21	973	895	2.760
Nov	94	32	19	873	953	1.971
Dic	160	1.194	19	792	1.112	3.277
2024 Ene	72	417	20	745	1.257	2.511
Feb	77	1.078	20	927	1.243	3.345
Mar	72	370	18	780	1.099	2.340
Abr	83	610	18	813	1.010	2.534
May	94	678	17	800	927	2.516
Jun	125	624	19	833	910	2.511
	<i>Tasas de variación sobre igual período del año anterior (%)</i>					
2009	-	-	-	-	-	-6,5
2010	-6,9	0,3	-6,0	1,7	8,6	3,5
2011	-1,1	-2,0	-22,4	-3,7	-6,4	-4,5
2012	15,6	0,2	-14,9	-3,1	1,9	0,2
2013	-12,9	-3,7	-12,9	-6,6	-7,1	-6,4
2014	5,9	3,8	-3,3	-0,9	-0,1	0,8
2015	9,6	-0,5	1,3	2,0	3,7	2,3
2016	3,6	4,5	1,2	1,2	2,0	2,4
2017	1,6	3,5	11,2	2,1	1,6	2,3
2018	-11,0	-0,4	1,8	-0,9	2,6	0,1
2019	9,5	0,8	-8,8	-1,1	-9,2	-3,4
2020	-1,9	-1,5	0,4	-7,4	6,9	-0,3
2021	-0,8	2,8	9,2	2,2	-0,4	1,2
2022	-4,8	-1,6	1,4	8,4	-2,3	1,0
2023	-11,6	-5,5	-0,6	-4,0	-0,6	-3,4
2023 Jun	-51,6	449,8	2,8	-3,6	-3,5	47,7
Jul	-27,5	-41,4	-6,9	-7,9	5,9	-15,3
Ago	-13,1	-26,6	-6,8	-4,1	-0,5	-9,1
Sep	-19,3	8,9	3,1	0,2	10,5	4,9
Oct	-14,4	13,6	5,0	1,8	-3,8	1,9
Nov	-21,5	-97,5	1,4	-4,6	12,0	-38,6
Dic	80,4	75,7	3,4	-1,6	9,3	25,6
2024 Ene	13,3	-25,2	0,9	-5,8	12,2	-1,6
Feb	-16,7	42,0	7,1	15,6	3,5	16,5
Mar	1,3	-53,7	1,2	12,4	3,2	-11,6
Abr	-5,4	-5,3	-1,9	-3,1	2,3	-1,7
May	-17,4	-1.512,6	4,0	3,4	17,4	53,0
Jun	98,9	-58,0	7,2	-9,9	5,8	-25,0

Notas: CNAE09. Serie original (Gwh)

Fuente: Endesa - Enel - Distribución eléctrica



### III. ECONOMÍA ANDALUZA

#### III.4 SECTOR EXTERIOR

## III.4.1. IMPORTACIONES Y EXPORTACIONES POR DESTINO ECONÓMICO. ANDALUCÍA

	Exportaciones				Importaciones				Saldo
	Bienes de consumo	Bienes de capital	Bienes intermedios	Total	Bienes de consumo	Bienes de capital	Bienes intermedios	Total	Total
<i>Millones de euros</i>									
2008	5.133,3	853,1	10.846,5	<b>16.832,9</b>	2.545,9	1.268,2	23.557,2	<b>27.371,3</b>	<b>-10.538,4</b>
2009	5.309,5	392,5	8.775,6	<b>14.477,6</b>	2.211,7	686,5	15.174,9	<b>18.073,1</b>	<b>-3.595,5</b>
2010	5.997,7	455,1	12.319,4	<b>18.772,2</b>	2.504,6	635,9	20.126,5	<b>23.267,0</b>	<b>-4.494,8</b>
2011	6.479,3	572,4	15.909,8	<b>22.961,4</b>	2.566,2	589,3	26.220,4	<b>29.376,0</b>	<b>-6.414,6</b>
2012	7.301,9	565,7	17.372,2	<b>25.239,8</b>	2.342,4	614,1	28.580,3	<b>31.536,8</b>	<b>-6.297,0</b>
2013	7.327,7	705,8	18.091,1	<b>26.124,6</b>	2.415,6	651,3	27.558,9	<b>30.625,8</b>	<b>-4.501,2</b>
2014	7.753,9	720,6	18.175,1	<b>26.649,6</b>	2.769,7	786,2	27.402,0	<b>30.957,9</b>	<b>-4.308,3</b>
2015	8.414,4	926,6	15.589,5	<b>24.930,5</b>	3.211,9	1.062,9	22.259,6	<b>26.534,4</b>	<b>-1.603,9</b>
2016	9.116,8	918,4	16.788,0	<b>26.823,2</b>	3.437,7	1.094,5	19.749,9	<b>24.282,0</b>	<b>2.541,1</b>
2017	9.636,4	842,1	20.028,1	<b>30.506,7</b>	3.776,6	1.048,9	24.234,4	<b>29.059,9</b>	<b>1.446,8</b>
2018	9.781,5	834,3	21.593,3	<b>32.209,1</b>	3.983,0	1.079,9	27.161,3	<b>32.224,1</b>	<b>-15,0</b>
2019	10.310,8	732,0	20.731,7	<b>31.774,5</b>	4.462,3	1.160,5	24.998,8	<b>30.621,5</b>	<b>1.153,0</b>
2020	10.471,8	732,1	16.678,9	<b>27.882,8</b>	4.041,4	1.100,6	19.979,6	<b>25.121,7</b>	<b>2.761,0</b>
2021	11.833,4	829,7	22.092,5	<b>34.755,6</b>	4.601,9	1.341,9	27.547,9	<b>33.491,7</b>	<b>1.264,0</b>
2022	13.691,5	1.300,8	27.687,3	<b>42.679,6</b>	5.607,3	1.389,0	40.253,2	<b>47.249,4</b>	<b>-4.569,8</b>
2023	14.032,0	1.140,4	23.364,5	<b>38.536,9</b>	6.008,2	1.762,9	33.524,7	<b>41.295,7</b>	<b>-2.758,8</b>
2023 Jun	951,3	86,3	1.871,4	<b>2.909,0</b>	484,9	151,5	2.584,6	<b>3.220,9</b>	<b>-311,9</b>
Jul	920,4	114,5	1.682,8	<b>2.717,7</b>	475,5	148,4	2.552,3	<b>3.176,2</b>	<b>-458,6</b>
Ago	912,1	84,2	1.796,1	<b>2.792,3</b>	498,6	122,3	2.565,8	<b>3.186,6</b>	<b>-394,3</b>
Sep	974,5	89,7	1.897,6	<b>2.961,8</b>	480,8	204,9	2.660,4	<b>3.346,0</b>	<b>-384,3</b>
Oct	921,5	99,9	2.227,5	<b>3.248,9</b>	463,3	156,0	3.097,6	<b>3.716,9</b>	<b>-468,0</b>
Nov	1.107,6	99,0	2.285,7	<b>3.492,2</b>	547,0	147,0	3.073,4	<b>3.767,3</b>	<b>-275,1</b>
Dic	1.232,7	105,7	1.959,6	<b>3.297,9</b>	519,4	150,4	2.850,7	<b>3.520,5</b>	<b>-222,6</b>
2024 Ene	1.233,5	73,6	2.312,9	<b>3.620,1</b>	476,7	140,9	3.069,5	<b>3.687,1</b>	<b>-67,0</b>
Feb	1.386,7	111,3	1.890,8	<b>3.388,8</b>	505,4	122,0	2.504,3	<b>3.131,7</b>	<b>257,1</b>
Mar	1.413,2	81,5	1.979,9	<b>3.474,7</b>	508,5	136,9	2.554,9	<b>3.200,2</b>	<b>274,4</b>
Abr	1.540,3	96,8	2.253,4	<b>3.890,4</b>	571,8	146,9	3.107,9	<b>3.826,7</b>	<b>63,8</b>
May	1.345,2	128,4	2.187,4	<b>3.661,0</b>	564,4	139,9	2.989,1	<b>3.693,4</b>	<b>-32,4</b>
Jun	1.051,4	118,5	2.131,4	<b>3.301,3</b>	497,2	161,5	2.459,0	<b>3.117,7</b>	<b>183,6</b>
<i>Tasas de variación sobre igual período del año anterior (%)</i>									
2008	9,2	0,8	4,1	<b>5,4</b>	-6,3	-5,3	18,1	<b>14,0</b>	-
2009	3,4	-54,0	-19,1	<b>-14,0</b>	-13,1	-45,9	-35,6	<b>-34,0</b>	-
2010	13,0	16,0	40,4	<b>29,7</b>	13,2	-7,4	32,6	<b>28,7</b>	-
2011	8,0	25,8	29,1	<b>22,3</b>	2,5	-7,3	30,3	<b>26,3</b>	-
2012	12,7	-1,2	9,2	<b>9,9</b>	-8,7	4,2	9,0	<b>7,4</b>	-
2013	0,4	24,8	4,1	<b>3,5</b>	3,1	6,0	-3,6	<b>-2,9</b>	-
2014	5,8	2,1	0,5	<b>2,0</b>	14,7	20,7	-0,6	<b>1,1</b>	-
2015	8,5	28,6	-14,2	<b>-6,5</b>	16,0	35,2	-18,8	<b>-14,3</b>	-
2016	8,3	-0,9	7,7	<b>7,6</b>	7,0	3,0	-11,3	<b>-8,5</b>	-
2017	5,7	-8,3	19,3	<b>13,7</b>	9,9	-4,2	22,7	<b>19,7</b>	-
2018	1,5	-0,9	7,8	<b>5,6</b>	5,5	2,9	12,1	<b>10,9</b>	-
2019	5,4	-12,3	-4,0	<b>-1,3</b>	12,0	7,5	-8,0	<b>-5,0</b>	-
2020	1,6	0,0	-19,5	<b>-12,2</b>	-9,4	-5,2	-20,1	<b>-18,0</b>	-
2021	13,0	13,3	32,5	<b>24,6</b>	13,9	21,9	37,9	<b>33,3</b>	-
2022	15,7	56,8	25,3	<b>22,8</b>	21,8	3,5	46,1	<b>41,1</b>	-
2023	2,4	-31,4	-15,3	<b>-10,3</b>	7,1	25,8	-16,5	<b>-12,4</b>	-
2023 Jun	-12,9	-4,0	-17,1	<b>-15,4</b>	0,3	13,7	-27,2	<b>-22,7</b>	-
Jul	9,6	44,3	-29,6	<b>-17,9</b>	7,3	44,7	-31,1	<b>-25,2</b>	-
Ago	4,8	-80,1	-24,1	<b>-23,7</b>	-2,1	11,5	-25,3	<b>-21,4</b>	-
Sep	16,9	-79,4	-27,7	<b>-23,9</b>	-14,7	56,3	-27,0	<b>-22,9</b>	-
Oct	-7,1	20,8	-0,6	<b>-2,0</b>	-5,6	41,4	-6,8	<b>-5,3</b>	-
Nov	-1,4	-1,7	6,9	<b>3,9</b>	10,1	5,5	-11,3	<b>-8,2</b>	-
Dic	1,2	27,4	-19,6	<b>-11,8</b>	12,8	28,6	-13,9	<b>-9,4</b>	-
2024 Ene	-3,7	-19,4	26,2	<b>12,9</b>	5,3	0,6	-0,3	<b>0,4</b>	-
Feb	2,7	36,9	6,4	<b>5,6</b>	4,7	-2,7	-17,4	<b>-13,9</b>	-
Mar	-16,0	-19,6	-9,2	<b>-12,3</b>	-12,7	-5,7	-5,6	<b>-6,8</b>	-
Abr	12,3	28,0	39,7	<b>27,1</b>	23,3	22,0	23,6	<b>23,5</b>	-
May	1,4	14,8	-2,3	<b>-0,5</b>	1,2	-7,7	6,3	<b>4,9</b>	-
Jun	10,5	37,4	13,9	<b>13,5</b>	2,5	6,6	-4,9	<b>-3,2</b>	-

Nota: Datos 2023 y 2024 provisionales. Tasas de variación de los datos provisionales calculadas con los provisionales del año anterior  
Fuente: Andalucía TRADE

## III.4.2. ÍNDICES DE VALOR UNITARIO IMPORTACIÓN-EXPORTACIÓN. DESTINO ECONÓMICO Y ÁREAS GEOGRÁFICAS. ANDALUCÍA

	Índices de Valor Unitario. Exportaciones						Índices de Valor Unitario. Importaciones					
	Bienes de consumo	Bienes de capital	Bienes intermedios	UE	Resto del mundo	Total	Bienes de consumo	Bienes de capital	Bienes intermedios	UE	Resto del mundo	Total
<i>Base 2005</i>												
2008	99,0	92,0	112,8	102,5	120,2	106,3	95,6	88,2	133,0	106,3	140,4	125,6
2009	97,1	80,5	95,3	93,8	96,7	94,8	90,3	83,7	97,5	92,0	100,7	95,5
2010	99,3	72,3	105,9	101,4	102,4	101,9	92,0	80,3	116,5	93,1	124,3	111,3
2011	96,6	64,3	111,2	102,0	108,7	103,9	93,8	79,0	137,6	98,5	153,6	129,0
2012	100,1	65,6	115,8	105,6	113,7	108,4	95,3	70,9	147,6	94,9	169,4	137,4
2013	101,7	68,9	113,9	105,0	112,0	107,5	97,4	62,0	139,6	93,3	160,7	130,5
2014	98,0	62,2	107,4	101,3	105,0	101,9	101,5	58,8	131,3	92,1	151,5	123,9
2015	103,6	61,9	104,1	104,1	98,8	101,7	104,4	57,5	106,1	89,2	115,3	103,5
2016	110,0	58,0	94,9	102,7	90,4	97,6	103,1	53,4	90,5	85,7	94,5	90,5
2017	107,7	51,4	105,0	106,6	101,0	102,8	108,5	49,0	103,8	90,7	111,4	101,6
2018	105,8	52,4	109,6	107,8	107,4	105,5	107,7	46,3	112,7	88,1	126,8	108,5
2019	102,3	56,7	102,5	104,1	102,6	99,9	110,4	44,9	109,4	86,5	125,0	106,1
2020	102,7	51,8	95,5	102,6	89,6	95,6	106,5	44,5	96,7	83,7	105,9	95,6
2021	110,7	49,2	116,0	119,0	107,8	110,9	110,4	45,7	122,9	88,0	139,4	116,7
2022	129,0	50,8	135,6	137,8	131,9	128,8	121,4	44,2	159,4	100,9	183,5	146,6
2023	138,3	50,1	128,7	138,3	121,7	127,6	129,4	44,5	143,3	99,1	161,1	135,6
2023 Jun	117,5	53,8	122,4	120,8	119,9	117,0	119,5	46,6	140,2	97,5	153,8	132,2
Jul	132,3	52,4	128,8	134,7	119,6	125,4	122,2	43,7	131,8	97,1	152,0	125,6
Ago	137,2	52,4	122,6	127,7	124,3	122,0	124,8	42,1	134,6	95,1	155,8	127,9
Sep	128,9	46,7	132,2	136,9	122,1	126,2	128,6	45,2	135,0	96,7	163,7	129,3
Oct	138,0	45,1	126,0	136,6	117,3	124,0	126,7	42,9	150,6	96,1	171,8	140,5
Nov	137,7	43,1	136,4	144,6	123,4	131,2	134,6	42,1	152,0	95,8	173,7	142,7
Dic	141,3	44,1	126,4	139,6	117,0	126,6	141,3	45,1	142,3	102,0	156,6	136,2
2024 Ene	147,5	45,3	132,4	142,6	126,2	132,4	140,8	43,1	145,9	99,1	167,3	139,0
Feb	142,0	48,1	133,5	140,8	124,4	131,2	139,5	39,9	149,9	98,3	171,3	141,5
Mar	148,9	56,7	127,8	140,3	126,5	131,4	134,4	43,7	150,4	96,7	172,8	141,5
Abr	146,0	46,6	132,5	140,6	129,6	132,2	135,0	45,6	154,8	96,6	176,9	145,4
May	133,7	49,0	134,3	136,5	127,9	128,9	130,7	39,5	151,0	97,1	167,2	140,8
Jun	131,5	46,0	133,0	134,0	129,3	127,8	125,9	40,3	141,1	97,9	149,9	132,7
<i>Tasas de variación sobre igual período del año anterior (%)</i>												
2008	-1,3	-10,1	-3,0	-5,6	4,2	-2,8	-0,1	0,6	13,7	2,4	17,2	11,8
2009	-1,9	-12,5	-15,5	-8,5	-19,6	-10,8	-5,5	-5,1	-26,7	-13,4	-28,3	-24,0
2010	2,2	-10,3	11,0	8,1	5,9	7,4	1,9	-4,1	19,4	1,1	23,4	16,6
2011	-2,7	-10,9	5,0	0,6	6,2	2,0	1,9	-1,6	18,1	5,8	23,6	16,0
2012	3,7	1,9	4,1	3,5	4,6	4,3	1,6	-10,3	7,3	-3,6	10,3	6,5
2013	1,6	5,0	-1,6	-0,5	-1,5	-0,9	2,1	-12,5	-5,5	-1,7	-5,2	-5,0
2014	-3,7	-9,7	-5,7	-3,5	-6,3	-5,2	4,3	-5,2	-5,9	-1,3	-5,7	-5,1
2015	5,7	-0,5	-3,0	2,7	-6,0	-0,1	2,9	-2,3	-19,2	-3,1	-23,9	-16,5
2016	6,2	-6,3	-8,8	-1,4	-8,5	-4,1	-1,2	-7,0	-14,7	-3,9	-18,1	-12,6
2017	-2,1	-11,4	10,6	3,8	11,8	5,4	5,2	-8,3	14,6	5,9	17,9	12,3
2018	-1,8	2,0	4,3	1,1	6,4	2,6	-0,7	-5,4	8,6	-3,0	13,9	6,8
2019	-3,3	8,2	-6,5	-3,5	-4,5	-5,3	2,5	-3,2	-3,0	-1,7	-1,5	-2,2
2020	0,3	-8,7	-6,8	-1,4	-12,7	-4,3	-3,6	-0,9	-11,5	-3,3	-15,3	-9,9
2021	7,8	-4,9	21,5	16,0	20,4	16,0	3,7	2,7	27,0	5,2	31,7	22,0
2022	16,6	3,2	17,0	15,7	22,3	16,2	9,9	-3,3	29,7	14,6	31,6	25,7
2023	7,2	-1,4	-5,1	0,4	-7,7	-1,0	6,6	0,8	-10,1	-1,8	-12,2	-7,5
2023 Jun	1,8	4,6	-12,8	-9,7	-12,0	-7,9	6,2	0,1	-11,6	-7,1	-13,1	-8,7
Jul	7,7	5,9	-4,2	-0,5	-6,0	-0,7	6,9	10,5	-16,5	-2,5	-16,8	-13,0
Ago	7,4	-6,3	-11,4	-7,4	-8,2	-6,3	5,5	-6,1	-16,7	-6,4	-14,6	-13,5
Sep	-0,9	-10,9	0,6	3,6	-6,3	0,1	4,1	2,4	-17,2	-5,8	-11,2	-13,5
Oct	3,6	-12,4	-3,9	2,0	-10,1	-2,4	-1,8	4,6	-2,9	1,5	-6,7	-2,6
Nov	10,8	-6,9	1,8	7,4	-5,3	4,3	7,4	-4,0	-4,6	-5,8	-5,6	-2,9
Dic	9,6	-21,4	-7,8	-2,5	-10,2	-2,6	12,4	-0,8	-6,6	-1,3	-12,4	-4,0
2024 Ene	6,4	-8,7	-2,4	-1,2	-0,8	0,1	8,1	1,9	-4,8	-7,4	3,3	-2,6
Feb	-12,7	-14,2	0,0	-8,6	-4,1	-6,2	6,8	-11,9	4,6	-1,8	5,0	4,5
Mar	-4,6	2,6	-4,5	-7,1	-1,5	-5,0	1,9	-4,2	-0,3	-6,4	3,2	-0,8
Abr	-0,4	-9,2	1,2	-1,8	0,7	-0,8	1,9	-3,2	3,3	-4,7	9,8	2,7
May	8,7	-4,9	16,4	8,6	25,1	12,5	0,8	-15,1	11,3	0,3	9,5	8,1
Jun	11,9	-14,6	8,6	10,9	7,9	9,2	5,4	-13,4	0,7	0,4	-2,5	0,4

Fuente: Andalucía TRADE

## III.4.3. COMERCIO CON EL RESTO DE ESPAÑA. ANDALUCÍA

	Exportaciones	Importaciones	Saldo
<i>Millones de euros</i>			
2009	21.944	19.684	2.260
2010	24.105	20.700	3.405
2011	27.254	20.148	7.106
2012	29.778	19.338	10.440
2013	29.149	18.937	10.212
2014	25.876	16.722	9.154
2015	24.350	16.244	8.106
2016	23.668	16.268	7.400
2017	26.522	18.053	8.469
2018	29.763	18.816	10.947
2019	30.332	18.297	12.035
2020	28.217	18.003	10.214
2021	30.511	19.529	10.982
2022	44.665	23.183	21.482
2023	39.660	21.280	18.380
2022 I	10.501	5.241	5.260
II	13.140	6.074	7.066
III	10.480	5.891	4.589
IV	10.544	5.977	4.567
2023 I	11.314	5.472	5.842
II	9.968	5.268	4.700
III	8.572	5.194	3.377
IV	9.806	5.346	4.461
2024 I	10.299	5.501	4.798
<i>Tasas de variación sobre igual período del año anterior (%)</i>			
2009	-26,4	-23,4	-45,2
2010	9,8	5,2	50,7
2011	13,1	-2,7	108,7
2012	9,3	-4,0	46,9
2013	-2,1	-2,1	-2,2
2014	-11,2	-11,7	-10,4
2015	-5,9	-2,9	-11,5
2016	-2,8	0,1	-8,7
2017	12,1	11,0	14,4
2018	12,2	4,2	29,3
2019	1,9	-2,8	9,9
2020	-7,0	-1,6	-15,1
2021	8,1	8,5	7,5
2022	46,4	18,7	95,6
2023	-11,2	-8,2	-14,4
2022 I	51,6	13,7	127,1
II	66,8	28,9	123,2
III	48,8	21,8	108,2
IV	21,7	11,3	38,6
2023 I	7,7	4,4	11,1
II	-24,1	-13,3	-33,5
III	-18,2	-11,8	-26,4
IV	-7,0	-10,6	-2,3
2024 I	-9,0	0,5	-17,9

Fuente: C-intereg. CEPREDE

## III.4.4. INVERSIÓN EXTRANJERA PRODUCTIVA

	Inversión extranjera recibida			Inversión en el extranjero		
	Andalucía	España	Andalucía / España	Andalucía	España	Andalucía / España
	Millones de euros		%	Millones de euros		%
2008	207,4	29.718,9	0,7	1.526,8	38.275,1	4,0
2009	323,4	12.559,6	2,6	423,5	20.369,9	2,1
2010	1.239,2	12.446,6	10,0	713,9	31.131,9	2,3
2011	636,0	28.502,7	2,2	914,9	33.849,7	2,7
2012	615,5	14.637,2	4,2	148,2	18.139,9	0,8
2013	351,5	17.146,3	2,0	365,7	26.119,4	1,4
2014	354,5	20.479,0	1,7	1.846,9	31.632,0	5,8
2015	603,9	24.669,1	2,4	737,8	32.037,1	2,3
2016	461,5	26.408,2	1,7	140,8	39.800,2	0,4
2017	451,1	27.806,3	1,6	133,9	39.850,7	0,3
2018	416,6	54.770,4	0,8	74,8	36.893,4	0,2
2019	816,5	24.238,8	3,4	379,9	24.787,6	1,5
2020	769,3	26.149,7	2,9	331,1	33.420,3	1,0
2021	786,5	29.182,1	2,7	35,8	29.019,5	0,1
2022	1.227,3	31.745,7	3,9	63,1	32.798,7	0,2
2023	586,4	28.533,2	2,1	25,8	20.750,4	0,1
2023 I	117,2	10.014,8	1,2	4,0	4.195,5	0,1
II	60,6	2.175,7	2,8	3,6	6.044,8	0,1
III	282,4	6.224,6	4,5	7,2	3.466,8	0,2
IV	126,2	10.118,0	1,2	11,0	7.043,2	0,2
2024 I	98,8	6.679,0	1,5	28,2	5.439,3	0,5
<i>Tasas de variación sobre igual período del año anterior (%)</i>						
2008	-16,9	0,7	-	269,7	-61,0	-
2009	55,9	-57,7	-	-72,3	-46,8	-
2010	283,2	-0,9	-	68,6	52,8	-
2011	-48,7	129,0	-	28,2	8,7	-
2012	-3,2	-48,6	-	-83,8	-46,4	-
2013	-42,9	17,1	-	146,8	44,0	-
2014	0,9	19,4	-	405,0	21,1	-
2015	70,3	20,5	-	-60,1	1,3	-
2016	-23,6	7,0	-	-80,9	24,2	-
2017	-2,2	5,3	-	-4,9	0,1	-
2018	-7,6	97,0	-	-44,1	-7,4	-
2019	96,0	-55,7	-	408,1	-32,8	-
2020	-5,8	7,9	-	-12,9	34,8	-
2021	2,2	11,6	-	-89,2	-13,2	-
2022	56,0	8,8	-	76,2	13,0	-
2023	-52,2	-10,1	-	-59,1	-36,7	-
2023 I	-86,8	69,4	-	-55,5	-18,5	-
II	-26,9	-72,9	-	12,0	32,3	-
III	166,2	-15,8	-	-82,9	-24,4	-
IV	-16,6	-2,9	-	23,1	-61,9	-
2024 I	-15,7	-33,3	-	606,0	29,6	-

Nota: Inversión bruta total descontada la realizada por Entidades de Tenencia de Valores Extranjeros (ETVE)

Fuente: Registro de Inversiones Exteriores (Ministerio de Economía, Comercio y Empresa)





### III. ECONOMÍA ANDALUZA

#### III.5 MERCADO DE TRABAJO

## III.5.1. POBLACIÓN ≥ 16 AÑOS Y POBLACIÓN ACTIVA POR SEXO Y EDAD. ANDALUCÍA

	Población ≥ 16 años					Población activa				
	Sexo		Edad		Total	Sexo		Edad		Total
	Hombres	Mujeres	<25 años	≥25 años		Hombres	Mujeres	<25 años	≥25 años	
<i>Miles de personas</i>										
2007	3.235	3.347	943	5.640	6.582	2.200	1.512	495	3.217	3.712
2008	3.283	3.393	932	5.745	6.676	2.243	1.599	495	3.347	3.842
2009	3.314	3.426	916	5.824	6.740	2.249	1.674	444	3.479	3.922
2010	3.337	3.452	897	5.892	6.789	2.248	1.731	420	3.558	3.979
2011	3.355	3.473	878	5.950	6.829	2.247	1.758	398	3.607	4.004
2012	3.364	3.488	860	5.991	6.852	2.226	1.819	371	3.674	4.045
2013	3.362	3.494	842	6.014	6.856	2.208	1.824	347	3.685	4.032
2014	3.364	3.501	827	6.038	6.865	2.215	1.823	330	3.709	4.039
2015	3.370	3.509	816	6.063	6.879	2.207	1.835	312	3.730	4.042
2016	3.375	3.516	805	6.086	6.891	2.182	1.803	283	3.702	3.984
2017	3.380	3.522	798	6.104	6.902	2.176	1.782	284	3.674	3.958
2018	3.386	3.533	796	6.123	6.919	2.166	1.770	276	3.660	3.935
2019	3.409	3.560	803	6.167	6.970	2.163	1.796	280	3.678	3.958
2020	3.433	3.588	815	6.205	7.021	2.142	1.745	252	3.635	3.887
2021	3.458	3.620	816	6.262	7.078	2.199	1.835	272	3.762	4.034
2022	3.497	3.654	838	6.313	7.151	2.192	1.858	275	3.775	4.050
2023	3.529	3.699	854	6.374	7.228	2.217	1.922	295	3.844	4.139
2022 II	3.493	3.647	836	6.303	7.140	2.194	1.861	281	3.775	4.055
III	3.501	3.659	839	6.322	7.161	2.211	1.867	292	3.785	4.078
IV	3.515	3.674	849	6.340	7.189	2.186	1.866	269	3.783	4.052
2023 I	3.521	3.682	848	6.355	7.204	2.193	1.907	258	3.842	4.100
II	3.526	3.692	848	6.369	7.217	2.219	1.933	305	3.847	4.152
III	3.530	3.707	854	6.383	7.237	2.240	1.934	331	3.842	4.174
IV	3.538	3.716	863	6.390	7.253	2.216	1.914	287	3.843	4.130
2024 I	3.543	3.721	870	6.394	7.264	2.219	1.889	268	3.840	4.108
II	3.552	3.736	883	6.406	7.288	2.228	1.927	308	3.847	4.155
<i>Tasas de variación sobre igual período del año anterior (%)</i>										
2007	1,7	1,7	-1,1	2,2	1,7	1,9	5,5	-1,0	4,1	3,3
2008	1,5	1,4	-1,2	1,9	1,4	2,0	5,7	0,1	4,0	3,5
2009	0,9	0,9	-1,7	1,4	0,9	0,3	4,7	-10,5	4,0	2,1
2010	0,7	0,8	-2,1	1,2	0,7	-0,0	3,4	-5,2	2,3	1,4
2011	0,6	0,6	-2,1	1,0	0,6	-0,0	1,5	-5,4	1,4	0,6
2012	0,3	0,4	-2,0	0,7	0,3	-0,9	3,5	-6,8	1,9	1,0
2013	-0,1	0,2	-2,1	0,4	0,1	-0,8	0,3	-6,3	0,3	-0,3
2014	0,0	0,2	-1,8	0,4	0,1	0,3	-0,0	-5,1	0,7	0,2
2015	0,2	0,2	-1,3	0,4	0,2	-0,4	0,6	-5,2	0,6	0,1
2016	0,2	0,2	-1,4	0,4	0,2	-1,2	-1,8	-9,5	-0,8	-1,4
2017	0,1	0,2	-0,9	0,3	0,2	-0,3	-1,1	0,5	-0,7	-0,7
2018	0,2	0,3	-0,2	0,3	0,2	-0,5	-0,7	-3,0	-0,4	-0,6
2019	0,7	0,8	0,9	0,7	0,7	-0,1	1,5	1,7	0,5	0,6
2020	0,7	0,8	1,5	0,6	0,7	-0,9	-2,8	-10,1	-1,2	-1,8
2021	0,7	0,9	0,1	0,9	0,8	2,6	5,2	7,7	3,5	3,8
2022	1,1	1,0	2,7	0,8	1,0	-0,3	1,2	1,4	0,3	0,4
2023	0,9	1,2	1,8	1,0	1,1	1,1	3,4	7,2	1,8	2,2
2022 II	1,2	0,9	3,0	0,8	1,0	-0,3	1,7	1,1	0,6	0,6
III	1,1	0,9	1,8	0,9	1,0	-0,3	0,8	-4,8	0,6	0,2
IV	1,2	1,2	2,5	1,0	1,2	-1,2	-0,7	1,0	-1,1	-1,0
2023 I	1,2	1,3	2,5	1,1	1,2	0,8	3,7	-0,6	2,3	2,1
II	0,9	1,2	1,4	1,0	1,1	1,1	3,9	8,6	1,9	2,4
III	0,8	1,3	1,8	1,0	1,1	1,3	3,6	13,3	1,5	2,4
IV	0,7	1,1	1,7	0,8	0,9	1,4	2,6	6,7	1,6	1,9
2024 I	0,6	1,1	2,5	0,6	0,8	1,2	-0,9	3,9	-0,1	0,2
II	0,7	1,2	4,0	0,6	1,0	0,4	-0,3	0,9	0,0	0,1

Fuente: EPA (INE)

## III.5.2. POBLACIÓN OCUPADA POR SEXO, EDAD Y SECTORES PRODUCTIVOS. ANDALUCÍA

	Población ocupada								Total
	Sexo		Edad		Sectores productivos <sup>(*)</sup>				
	Hombres	Mujeres	<25 años	≥25 años	Primario	Industria	Construcción	Servicios	
<i>Miles de personas</i>									
2007	1.990	1.249	380	2.859	247	328	486	2.178	3.239
2008	1.901	1.260	341	2.819	220	318	418	2.204	3.161
2009	1.708	1.224	244	2.688	217	277	280	2.158	2.932
2010	1.648	1.226	211	2.663	225	261	246	2.142	2.874
2011	1.602	1.196	183	2.615	215	254	210	2.120	2.798
2012	1.482	1.173	141	2.514	202	238	157	2.058	2.655
2013	1.440	1.131	118	2.453	195	220	135	2.021	2.571
2014	1.491	1.143	127	2.507	221	224	135	2.054	2.634
2015	1.565	1.202	135	2.633	219	229	150	2.169	2.767
2016	1.610	1.223	119	2.714	246	251	161	2.175	2.833
2017	1.677	1.272	145	2.804	263	264	164	2.258	2.949
2018	1.738	1.293	147	2.884	251	278	194	2.308	3.031
2019	1.777	1.343	163	2.956	255	294	207	2.364	3.120
2020	1.739	1.282	127	2.894	265	299	197	2.260	3.021
2021	1.786	1.366	152	3.001	275	292	217	2.369	3.152
2022	1.839	1.437	178	3.098	245	298	222	2.511	3.276
2023	1.870	1.514	178	3.206	240	303	221	2.620	3.384
2022 II	1.847	1.447	187	3.107	242	300	222	2.531	3.295
III	1.864	1.434	187	3.112	207	305	231	2.556	3.299
IV	1.824	1.456	172	3.108	240	307	204	2.529	3.280
2023 I	1.854	1.492	159	3.187	265	312	206	2.563	3.346
II	1.874	1.522	185	3.211	239	289	222	2.646	3.396
III	1.871	1.519	195	3.195	191	295	222	2.682	3.390
IV	1.881	1.521	171	3.231	264	316	235	2.588	3.402
2024 I	1.875	1.503	169	3.209	253	306	225	2.594	3.378
II	1.922	1.557	188	3.290	241	308	254	2.676	3.479
<i>Tasas de variación sobre igual período del año anterior (%)</i>									
2007	1,6	5,8	-2,9	4,1	-3,9	3,6	3,1	4,0	3,2
2008	-4,5	0,9	-10,2	-1,4	-10,9	-2,9	-14,0	1,2	-2,4
2009	-10,1	-2,8	-28,6	-4,6	-1,4	-12,9	-33,1	-2,1	-7,2
2010	-3,5	0,2	-13,6	-0,9	3,7	-5,9	-12,2	-0,7	-2,0
2011	-2,8	-2,5	-13,3	-1,8	-4,4	-2,7	-14,7	-1,1	-2,6
2012	-7,5	-1,9	-22,7	-3,9	-6,0	-6,2	-25,1	-2,9	-5,1
2013	-2,8	-3,6	-16,3	-2,4	-3,2	-7,5	-14,3	-1,8	-3,2
2014	3,5	1,1	7,5	2,2	13,0	1,5	0,3	1,7	2,4
2015	5,0	5,1	6,2	5,0	-0,9	2,3	11,3	5,6	5,1
2016	2,9	1,8	-11,8	3,1	12,4	9,6	7,3	0,3	2,4
2017	4,1	4,0	21,7	3,3	7,0	5,3	1,4	3,8	4,1
2018	3,6	1,7	1,5	2,9	-4,6	5,4	18,3	2,2	2,8
2019	2,3	3,8	11,2	2,5	1,8	5,6	6,7	2,4	2,9
2020	-2,1	-4,5	-22,2	-2,1	3,7	1,9	-4,5	-4,4	-3,2
2021	2,7	6,6	19,1	3,7	3,9	-2,6	10,1	4,8	4,3
2022	2,9	5,2	17,6	3,2	-10,9	2,2	2,1	6,0	3,9
2023	1,7	5,3	-0,3	3,5	-2,3	1,7	-0,1	4,3	3,3
2022 II	3,1	6,3	26,8	3,4	-10,8	1,1	1,2	6,9	4,5
III	4,7	4,9	3,5	4,8	-6,2	8,1	2,7	5,6	4,8
IV	-0,2	1,6	5,9	0,3	-19,0	2,4	-9,0	3,7	0,6
2023 I	2,0	5,7	-4,4	4,1	-9,4	11,6	-10,1	5,6	3,6
II	1,4	5,2	-1,0	3,3	-1,3	-3,8	0,3	4,6	3,1
III	0,4	5,9	4,4	2,7	-7,5	-3,2	-4,0	4,9	2,8
IV	3,1	4,4	-0,5	4,0	9,8	2,8	15,2	2,3	3,7
2024 I	1,1	0,7	6,2	0,7	-4,6	-2,2	9,2	1,2	0,9
II	2,6	2,3	1,7	2,5	1,0	6,7	14,2	1,1	2,4

Nota: <sup>(\*)</sup> Los datos a partir de 2009 corresponden a la CNAE-09

Fuente: EPA (INE)

## III.5.3. POBLACIÓN OCUPADA POR SECTOR INSTITUCIONAL, TIPO DE JORNADA Y NIVEL DE FORMACIÓN. ANDALUCÍA

	Población ocupada								Total
	Sector institucional		Tipo de jornada		Nivel de formación				
	Público	Privado	A tiempo completo	A tiempo parcial	Sin estudios	Estudios Primario	Estudios secundarios	Estudios universitarios	
<i>Miles de personas</i>									
2007	520	2.718	2.849	390	160	449	1.976	654	3.239
2008	525	2.632	2.764	396	133	404	1.961	662	3.161
2009	561	2.372	2.527	405	121	345	1.818	648	2.932
2010	583	2.291	2.461	413	111	323	1.767	673	2.874
2011	576	2.222	2.384	414	96	293	1.741	668	2.798
2012	547	2.108	2.225	431	73	251	1.672	659	2.655
2013	514	2.057	2.124	447	56	233	1.621	662	2.571
2014	513	2.121	2.163	471	58	220	1.678	678	2.634
2015	553	2.214	2.264	503	73	211	1.791	692	2.767
2016	541	2.292	2.356	477	67	205	1.821	740	2.833
2017	556	2.393	2.461	487	68	199	1.899	783	2.949
2018	575	2.456	2.549	482	66	202	1.963	800	3.031
2019	571	2.548	2.639	480	70	190	2.020	839	3.120
2020	556	2.465	2.577	444	70	171	1.923	858	3.021
2021	604	2.549	2.693	460	77	151	2.029	895	3.152
2022	616	2.660	2.806	470	64	154	2.116	943	3.276
2023	628	2.755	2.910	473	56	153	2.173	1.003	3.384
2022 II	618	2.677	2.825	470	57	164	2.127	946	3.295
III	623	2.676	2.850	449	57	151	2.137	953	3.299
IV	624	2.657	2.785	495	65	150	2.098	968	3.280
2023 I	634	2.713	2.874	472	66	152	2.154	975	3.346
II	621	2.775	2.902	494	62	158	2.176	1.000	3.396
III	638	2.752	2.929	461	52	156	2.181	1.001	3.390
IV	621	2.782	2.937	466	43	146	2.179	1.034	3.402
2024 I	626	2.751	2.896	482	50	158	2.173	996	3.378
II	648	2.831	3.006	473	43	159	2.234	1.042	3.479
<i>Tasas de variación sobre igual período del año anterior (%)</i>									
2007	-1,1	4,0	3,9	-1,8	1,1	9,2	1,6	4,8	3,2
2008	0,9	-3,2	-3,0	1,6	-16,4	-10,1	-0,7	1,2	-2,4
2009	6,8	-9,9	-8,6	2,2	-9,3	-14,7	-7,3	-2,1	-7,2
2010	3,9	-3,4	-2,6	2,1	-7,9	-6,4	-2,8	3,8	-2,0
2011	-1,1	-3,0	-3,1	0,1	-13,6	-9,3	-1,5	-0,7	-2,6
2012	-5,0	-5,1	-6,7	4,2	-24,5	-14,3	-3,9	-1,3	-5,1
2013	-6,1	-2,4	-4,5	3,8	-22,4	-7,2	-3,1	0,3	-3,2
2014	-0,2	3,1	1,8	5,3	2,2	-5,5	3,6	2,5	2,4
2015	7,9	4,4	4,7	6,9	27,1	-3,9	6,7	2,1	5,1
2016	-2,2	3,5	4,1	-5,2	-8,3	-2,9	1,7	6,8	2,4
2017	2,7	4,4	4,5	2,1	1,2	-3,2	4,2	5,9	4,1
2018	3,4	2,6	3,5	-1,1	-3,3	1,7	3,4	2,1	2,8
2019	-0,7	3,8	3,6	-0,4	6,4	-5,9	2,9	4,9	2,9
2020	-2,7	-3,3	-2,3	-7,6	-0,1	-10,3	-4,8	2,3	-3,2
2021	8,6	3,4	4,5	3,6	9,6	-11,5	5,6	4,4	4,3
2022	2,1	4,3	4,2	2,3	-17,0	1,9	4,3	5,3	3,9
2023	2,0	3,6	3,7	0,7	-11,9	-0,8	2,7	6,4	3,3
2022 II	2,7	4,9	5,4	-0,8	-22,5	7,8	4,9	5,3	4,5
III	2,6	5,3	6,3	-4,1	-16,7	13,9	3,7	7,6	4,8
IV	-0,1	0,8	-0,5	7,3	-12,8	-3,8	-1,0	6,3	0,6
2023 I	5,7	3,1	4,1	1,0	-13,2	1,1	2,6	7,9	3,6
II	0,5	3,7	2,7	5,3	9,2	-4,2	2,3	5,8	3,1
III	2,5	2,9	2,8	2,8	-7,9	3,1	2,0	5,0	2,8
IV	-0,5	4,7	5,4	-5,9	-32,7	-2,7	3,9	6,9	3,7
2024 I	-1,2	1,4	0,8	2,0	-23,4	4,1	0,9	2,2	0,9
II	4,4	2,0	3,6	-4,3	-30,7	1,0	2,7	4,2	2,4

Fuente: EPA (INE)

## III.5.4. POBLACIÓN ASALARIADA POR TIPO DE CONTRATO Y SECTORES PRODUCTIVOS. ANDALUCÍA

	Población asalariada						Total	Población no asalariada
	Tipo de contrato		Sectores productivos <sup>(*)</sup>					
	Indefinido	Temporal	Primario	Industria	Construcción	Servicios		
<i>Miles de personas</i>								
2007	1.482	1.183	-	-	-	-	2.665	574
2008	1.545	1.049	157	269	349	1.818	2.593	567
2009	1.530	867	156	234	222	1.786	2.397	535
2010	1.560	819	170	224	191	1.794	2.379	494
2011	1.535	793	158	219	162	1.788	2.327	471
2012	1.474	704	154	205	114	1.704	2.178	478
2013	1.429	655	148	190	98	1.648	2.084	487
2014	1.404	733	167	190	100	1.680	2.137	497
2015	1.468	797	164	194	115	1.793	2.265	502
2016	1.494	824	189	215	123	1.791	2.318	515
2017	1.554	867	198	231	127	1.865	2.421	528
2018	1.612	900	194	245	148	1.925	2.512	519
2019	1.669	910	192	255	165	1.967	2.579	540
2020	1.674	795	201	260	154	1.855	2.469	552
2021	1.733	885	211	257	171	1.980	2.619	534
2022	1.964	780	187	263	173	2.121	2.744	532
2023	2.207	625	180	269	174	2.209	2.832	552
2022 II	1.925	829	184	263	173	2.135	2.754	540
III	1.998	764	152	267	181	2.162	2.761	537
IV	2.111	651	181	276	159	2.145	2.762	519
2023 I	2.156	653	207	272	162	2.167	2.808	538
II	2.212	632	182	260	172	2.230	2.844	552
III	2.214	624	132	259	174	2.273	2.838	553
IV	2.247	590	200	283	186	2.168	2.837	565
2024 I	2.231	579	195	272	166	2.178	2.810	567
II	2.307	592	182	275	198	2.245	2.899	580
<i>Tasas de variación sobre igual período del año anterior (%)</i>								
2007	6,8	0,1	-	-	-	-	3,7	0,8
2008	4,2	-11,4	-	-	-	-	-2,7	-1,2
2009	-0,9	-17,3	-0,6	-13,2	-36,5	-1,8	-7,6	-5,7
2010	1,9	-5,5	8,8	-4,3	-13,7	0,5	-0,7	-7,6
2011	-1,6	-3,3	-7,0	-2,2	-15,1	-0,4	-2,2	-4,8
2012	-4,0	-11,2	-2,7	-6,3	-29,4	-4,7	-6,4	1,5
2013	-3,0	-7,0	-3,6	-7,6	-14,1	-3,3	-4,3	2,1
2014	-1,8	11,9	12,7	0,2	1,6	1,9	2,5	2,0
2015	4,6	8,7	-2,1	2,1	14,6	6,7	6,0	1,0
2016	1,8	3,4	15,5	10,8	7,5	-0,1	2,3	2,5
2017	4,0	5,2	4,6	7,5	2,9	4,1	4,4	2,4
2018	3,8	3,7	-2,3	6,1	17,0	3,2	3,8	-1,6
2019	3,5	1,2	-0,8	4,1	11,3	2,2	2,7	4,1
2020	0,3	-12,6	4,5	1,7	-6,7	-5,7	-4,3	2,1
2021	3,5	11,3	5,4	-1,3	11,2	6,7	6,0	-3,3
2022	13,3	-11,9	-11,7	2,7	1,1	7,1	4,8	-0,3
2023	12,4	-19,9	-3,3	1,9	0,5	4,2	3,2	3,8
2022 II	10,5	-3,5	-10,1	0,9	-1,3	8,8	5,9	-2,0
III	14,1	-14,3	-5,4	6,1	1,4	5,4	4,6	5,9
IV	18,8	-30,5	-21,9	5,0	-8,8	4,9	1,8	-5,2
2023 I	18,3	-25,5	-9,6	9,8	-9,1	6,1	4,1	1,2
II	14,9	-23,8	-1,1	-1,0	-0,4	4,4	3,2	2,3
III	10,8	-18,3	-12,9	-3,2	-3,5	5,1	2,8	2,8
IV	6,4	-9,3	10,5	2,6	16,8	1,1	2,7	8,9
2024 I	3,5	-11,3	-6,1	-0,1	2,6	0,5	0,1	5,4
II	4,3	-6,3	0,1	5,7	14,9	0,7	1,9	5,0

Nota: <sup>(\*)</sup> Los datos a partir de 2009 corresponden a la CNAE-09

Fuente: EPA (INE)

## III.5.5. POBLACIÓN PARADA POR SEXO, EDAD Y SECTORES PRODUCTIVOS. ANDALUCÍA

	Población parada									Total
	Sexo		Edad		Sectores productivos <sup>(1)</sup>					
	Hombres	Mujeres	<25 años	≥25 años	Primario	Industria	Construcción	Servicios	S.E.A. <sup>(2)</sup>	
<i>Miles de personas</i>										
2007	210	263	115	359	58	20	55	161	180	474
2008	342	339	154	527	80	35	116	225	225	681
2009	541	449	200	790	118	47	160	306	359	990
2010	600	505	210	895	123	38	128	323	494	1.105
2011	645	562	215	991	142	38	106	345	576	1.207
2012	744	646	230	1.160	155	45	101	390	699	1.390
2013	768	693	229	1.231	156	41	84	389	791	1.461
2014	725	680	203	1.202	156	33	66	369	780	1.405
2015	642	633	178	1.097	151	26	59	360	679	1.275
2016	572	579	164	987	147	30	54	339	582	1.151
2017	499	511	139	870	127	26	40	311	505	1.010
2018	428	477	129	776	111	24	34	285	451	905
2019	386	453	117	722	113	26	37	283	379	839
2020	403	463	125	741	107	28	36	335	359	866
2021	412	469	120	761	107	24	37	270	443	881
2022	353	421	97	677	82	26	29	259	378	774
2023	347	408	117	637	78	23	27	287	340	755
2022 II	347	414	94	667	79	25	31	248	378	761
III	346	432	105	674	92	27	25	254	380	779
IV	362	410	97	675	76	24	33	280	359	772
2023 I	339	415	99	655	68	25	32	292	335	754
II	345	411	120	636	80	28	26	279	343	755
III	369	415	136	647	96	24	26	290	347	783
IV	334	393	115	612	69	13	24	286	336	727
2024 I	344	387	99	631	66	24	35	288	317	730
II	306	370	119	557	71	20	21	229	334	676
<i>Tasas de variación sobre igual período del año anterior (%)</i>										
2007	5,0	4,0	6,1	3,9	2,4	-0,1	23,8	4,2	1,1	4,5
2008	62,8	28,7	34,2	47,0	39,2	72,7	111,5	39,7	25,2	43,9
2009	58,0	32,6	29,6	49,9	47,3	33,8	37,5	36,3	59,5	45,3
2010	10,9	12,4	5,0	13,3	4,2	-19,5	-20,1	5,4	37,5	11,6
2011	7,4	11,3	2,5	10,7	15,4	0,4	-17,1	6,8	16,6	9,2
2012	15,4	14,9	6,7	17,0	9,3	18,6	-4,9	13,0	21,4	15,2
2013	3,2	7,3	-0,2	6,2	0,7	-10,4	-16,4	-0,2	13,1	5,1
2014	-5,7	-1,8	-11,6	-2,4	-0,1	-18,9	-21,5	-5,0	-1,4	-3,8
2015	-11,4	-6,9	-12,3	-8,7	-3,4	-20,2	-10,6	-2,7	-12,9	-9,2
2016	-11,0	-8,5	-7,7	-10,0	-2,8	14,6	-8,2	-5,8	-14,4	-9,7
2017	-12,7	-11,9	-14,9	-11,8	-13,3	-13,5	-25,5	-8,2	-13,1	-12,3
2018	-14,3	-6,6	-7,6	-10,9	-13,0	-8,5	-14,7	-8,4	-10,8	-10,4
2019	-9,8	-5,0	-9,3	-7,0	2,1	10,1	6,7	-0,5	-15,9	-7,3
2020	4,5	2,2	6,8	2,7	-4,9	7,3	-1,4	18,2	-5,3	3,3
2021	2,2	1,3	-3,8	2,7	-0,5	-13,0	1,8	-19,4	23,3	1,8
2022	-14,4	-10,3	-19,1	-11,1	-23,1	5,0	-22,1	-4,0	-14,7	-12,2
2023	-1,9	-3,0	21,0	-5,8	-4,9	-11,9	-6,7	10,6	-9,9	-2,5
2022 II	-15,2	-11,7	-28,1	-10,7	-26,1	7,7	-10,1	5,9	-21,0	-13,3
III	-20,3	-10,8	-16,7	-15,1	-28,0	30,2	-40,4	-9,2	-15,3	-15,3
IV	-6,0	-8,0	-6,8	-7,1	-13,2	10,1	-14,5	6,2	-14,4	-7,1
2023 I	-5,3	-2,9	6,1	-5,3	-15,6	-7,0	21,0	14,3	-14,9	-4,0
II	-0,6	-0,8	28,0	-4,7	0,8	12,1	-17,2	12,8	-9,3	-0,7
III	6,4	-4,1	29,1	-3,9	3,9	-11,4	3,7	14,0	-8,5	0,6
IV	-7,6	-4,1	19,6	-9,4	-10,2	-43,1	-26,8	2,1	-6,6	-5,8
2024 I	1,5	-6,9	0,2	-3,6	-3,8	-7,4	10,3	-1,4	-5,5	-3,1
II	-11,3	-9,9	-0,5	-12,4	-10,6	-26,8	-17,2	-18,0	-2,6	-10,5

Nota: <sup>(1)</sup> Los datos a partir de 2009 corresponden a la CNAE-09<sup>(2)</sup> Sin empleo anterior (aquellos que dejaron su empleo hace 1 año o más)

Fuente: EPA (INE)

## III.5.6. TASAS DE ACTIVIDAD Y DE PARO POR SEXO Y EDAD. ANDALUCÍA

	Tasas de actividad <sup>(1)</sup>					Tasas de paro <sup>(2)</sup>				
	Sexo		Edad		Total	Sexo		Edad		Total
	Hombres	Mujeres	<25 años	≥25 años		Hombres	Mujeres	<25 años	≥25 años	
Porcentaje (%)										
2002	66,3	39,3	48,0	53,4	52,5	14,3	27,9	31,3	17,3	19,5
2003	66,5	40,4	48,0	54,2	53,2	13,7	25,9	29,9	16,5	18,4
2004	67,2	41,2	49,2	54,8	53,9	12,6	23,8	27,6	15,2	17,0
2005	67,7	42,1	52,0	55,1	54,7	10,4	19,2	24,6	12,0	13,8
2006	67,9	43,5	52,4	56,0	55,5	9,3	17,7	21,7	11,2	12,6
2007	68,0	45,2	52,5	57,0	56,4	9,6	17,4	23,2	11,1	12,8
2008	68,3	47,1	53,2	58,3	57,5	15,3	21,2	31,1	15,8	17,7
2009	67,9	48,9	48,4	59,7	58,2	24,1	26,8	45,0	22,7	25,2
2010	67,4	50,2	46,9	60,4	58,6	26,7	29,2	49,9	25,2	27,8
2011	67,0	50,6	45,3	60,6	58,6	28,7	32,0	54,1	27,5	30,1
2012	66,2	52,1	43,1	61,3	59,0	33,4	35,5	61,9	31,6	34,4
2013	65,7	52,2	41,2	61,3	58,8	34,8	38,0	66,0	33,4	36,2
2014	65,9	52,1	39,9	61,4	58,8	32,7	37,3	61,5	32,4	34,8
2015	65,5	52,3	38,3	61,5	58,8	29,1	34,5	56,8	29,4	31,5
2016	64,6	51,3	35,1	60,8	57,8	26,2	32,1	57,9	26,7	28,9
2017	64,4	50,6	35,6	60,2	57,3	22,9	28,6	49,0	23,7	25,5
2018	64,0	50,1	34,6	59,8	56,9	19,8	26,9	46,7	21,2	23,0
2019	63,4	50,4	34,9	59,6	56,8	17,8	25,2	41,7	19,6	21,2
2020	62,4	48,6	30,9	58,6	55,4	18,8	26,5	49,5	20,4	22,3
2021	63,6	50,7	33,3	60,1	57,0	18,8	25,6	44,2	20,2	21,9
2022	62,7	50,9	32,9	59,8	56,6	16,1	22,7	35,3	17,9	19,1
2023	62,8	52,0	34,6	60,3	57,3	15,6	21,2	39,8	16,6	18,2
2022 II	62,8	51,0	33,6	59,9	56,8	15,8	22,3	33,3	17,7	18,8
III	63,1	51,0	34,9	59,9	56,9	15,7	23,2	36,0	17,8	19,1
IV	62,2	50,8	31,7	59,7	56,4	16,6	22,0	35,9	17,9	19,1
2023 I	62,3	51,8	30,4	60,5	56,9	15,4	21,8	38,3	17,0	18,4
II	62,9	52,4	35,9	60,4	57,5	15,5	21,2	39,3	16,5	18,2
III	63,5	52,2	38,8	60,2	57,7	16,5	21,5	41,0	16,8	18,8
IV	62,6	51,5	33,2	60,1	56,9	15,1	20,5	40,2	15,9	17,6
2024 I	62,6	50,8	30,8	60,0	56,5	15,5	20,5	36,9	16,4	17,8
II	62,7	51,6	34,9	60,1	57,0	13,7	19,2	38,7	14,5	16,3

Notas: <sup>(1)</sup> Activos/Población ≥ 16 años. <sup>(2)</sup> Parados/Activos  
Fuente: EPA (INE)

## III.5.7. AFILIACIÓN DE TRABAJADORES A LA SEGURIDAD SOCIAL Y PARO REGISTRADO. ANDALUCÍA

	Afiliados a la Seguridad Social	Paro registrado					Total
		Primario	Industria	Construcción	Servicios	Sin empleo anterior	
2008	2.973.179	46.194	63.963	151.651	360.148	97.422	719.378
2009	2.905.994	36.478	77.481	201.385	445.117	91.032	851.493
2010	2.875.231	41.949	77.870	196.019	461.678	126.483	903.999
2011	2.841.260	46.834	82.585	201.044	499.585	139.104	969.152
2012	2.681.637	62.670	88.993	188.383	611.133	132.650	1.083.829
2013	2.699.243	63.477	79.830	155.046	607.193	128.101	1.033.647
2014	2.765.840	72.667	71.226	130.651	604.235	130.904	1.009.683
2015	2.834.065	65.019	64.558	112.989	600.466	119.942	962.974
2016	2.911.752	58.099	57.260	96.649	565.008	106.061	883.077
2017	3.011.953	55.750	51.767	83.334	540.900	93.613	825.364
2018	3.110.171	51.566	49.525	77.676	526.771	83.229	788.767
2019	3.175.372	54.392	47.068	77.577	517.923	80.974	777.934
2020	3.124.354	75.476	55.525	90.341	636.132	111.963	969.437
2021	3.253.950	61.450	46.649	75.889	520.760	80.893	785.641
2022	3.312.319	49.414	41.758	67.718	487.412	80.795	727.097
2023	3.376.677	42.548	38.015	62.986	473.181	78.210	694.940
2023 Ago	3.326.726	47.215	37.899	64.061	468.852	78.228	696.255
Sep	3.318.566	45.732	38.421	62.485	484.825	80.741	712.204
Oct	3.330.950	45.816	38.705	62.213	491.771	81.100	719.605
Nov	3.351.172	43.981	38.050	61.214	486.499	81.009	710.753
Dic	3.376.677	42.548	38.015	62.986	473.181	78.210	694.940
2024 Ene	3.333.052	43.730	38.609	62.326	491.916	78.436	715.017
Feb	3.351.378	43.801	38.405	61.607	486.995	80.099	710.907
Mar	3.399.317	42.961	37.970	61.665	476.216	80.721	699.533
Abr	3.440.682	41.401	36.931	59.546	462.997	77.704	678.579
May	3.458.831	40.642	36.264	58.364	452.346	75.378	662.994
Jun	3.427.666	41.432	35.367	57.845	445.232	74.372	654.248
Jul	3.415.837	40.240	34.985	58.008	432.358	72.692	638.283
Ago	3.399.604	38.704	35.278	59.328	434.209	71.815	639.334
<i>Tasas de variación sobre igual período del año anterior (%)</i>							
2008	-5,3	45,3	34,1	94,2	32,6	19,3	40,8
2009	-2,3	-21,0	21,1	32,8	23,6	-6,6	18,4
2010	-1,1	15,0	0,5	-2,7	3,7	38,9	6,2
2011	-1,2	11,6	6,1	2,6	8,2	10,0	7,2
2012	-5,6	33,8	7,8	-6,3	22,3	-4,6	11,8
2013	0,7	1,3	-10,3	-17,7	-0,6	-3,4	-4,6
2014	2,5	14,5	-10,8	-15,7	-0,5	2,2	-2,3
2015	2,5	-10,5	-9,4	-13,5	-0,6	-8,4	-4,6
2016	2,7	-10,6	-11,3	-14,5	-5,9	-11,6	-8,3
2017	3,4	-4,0	-9,6	-13,8	-4,3	-11,7	-6,5
2018	3,3	-7,5	-4,3	-6,8	-2,6	-11,1	-4,4
2019	2,1	5,5	-5,0	-0,1	-1,7	-2,7	-1,4
2020	-1,6	38,8	18,0	16,5	22,8	38,3	24,6
2021	4,1	-18,6	-16,0	-16,0	-18,1	-27,8	-19,0
2022	1,8	-19,6	-10,5	-10,8	-6,4	-0,1	-7,5
2023	1,9	-13,9	-9,0	-7,0	-2,9	-3,2	-4,4
2023 Ago	2,0	-31,7	-13,6	-10,0	-7,7	-2,7	-9,9
Sep	2,1	-28,4	-12,4	-9,7	-6,8	-1,7	-8,6
Oct	1,7	-19,7	-10,2	-7,4	-3,6	-2,5	-5,4
Nov	1,9	-18,3	-9,5	-7,3	-3,3	-3,7	-5,2
Dic	1,9	-13,9	-9,0	-7,0	-2,9	-3,2	-4,4
2024 Ene	1,5	-13,4	-8,5	-5,4	-3,2	-3,7	-4,4
Feb	1,9	-15,2	-8,4	-5,5	-3,8	-5,2	-5,2
Mar	2,0	-14,3	-7,1	-2,5	-3,7	-5,7	-4,7
Abr	1,6	-14,3	-6,9	-4,0	-3,9	-5,4	-4,9
May	1,9	-15,8	-6,9	-4,9	-5,5	-6,0	-6,3
Jun	2,1	-16,6	-6,6	-5,9	-5,4	-5,9	-6,3
Jul	2,1	-18,0	-6,7	-7,0	-7,1	-7,9	-7,9
Ago	2,2	-18,0	-6,9	-7,4	-7,4	-8,2	-8,2

Notas: Datos en el último mes de cada período. Paro registrado: referido al último día del mes. Afiliados: media mensual  
Fuentes: Ministerio de Inclusión, Seguridad Social y Migraciones; SEPE; Ministerio de Trabajo y Economía Social



## III.5.8. RELACIONES LABORALES. ANDALUCÍA

	Negociación colectiva		Regulaciones de empleo <sup>(*)</sup>				Jornadas no trabajadas por huelgas (número)
	Convenios	Trabajadores	Trabajadores				
			Reducción	Suspensión	Extinción	Total	
2008	912	1.443.372	283	3.063	2.559	5.905	258.700
2009	894	1.323.916	1.180	20.504	3.932	25.616	560.200
2010	742	1.318.399	2.042	13.460	4.003	19.505	85.485
2011	665	1.289.976	5.028	12.757	6.561	24.346	25.281
2012	622	1.216.910	11.803	16.068	8.960	36.831	48.567
2013	635	1.319.343	8.752	10.330	7.025	26.107	44.479
2014	725	1.297.095	5.589	5.047	3.396	14.032	52.793
2015	848	1.178.790	1.442	2.770	1.764	5.976	21.984
2016	831	1.085.178	857	3.846	1.954	6.657	36.656
2017	840	1.255.892	649	1.649	2.385	4.683	36.337
2018	818	1.320.360	327	1.593	2.081	4.001	25.545
2019	836	1.223.086	262	1.447	3.580	5.289	46.422
2020	722	1.089.775	-	-	1.527	127.081	31.098
2021	700	1.173.228	10.129	45.921	5.354	61.404	18.527
2022	725	1.408.823	3.632	22.156	2.724	28.512	5.820
2023	582	1.379.637	744	10.661	3.731	15.136	19.215
2023 Ago	443	1.115.526	547	4.751	2.818	8.116	14.618
Sep	460	1.159.915	585	8.376	3.028	11.989	15.571
Oct	471	1.178.886	609	9.132	3.317	13.058	16.451
Nov	493	1.263.149	704	9.760	3.577	14.041	17.310
Dic	582	1.379.637	744	10.661	3.731	15.136	19.215
2024 Ene	327	753.686	48	250	126	424	48
Feb	340	884.914	148	1.125	396	1.669	1.241
Mar	356	915.645	184	1.750	564	2.498	7.828
Abr	369	934.735	458	2.241	964	3.663	8.194
May	376	943.499	554	2.836	1.223	4.613	8.422
Jun	389	968.797	594	4.628	1.861	7.083	-
Jul	406	975.140	-	-	-	-	-
Ago	424	911.157	-	-	-	-	-
<i>Tasas de variación sobre igual período del año anterior (%)</i>							
2008	3,2	1,8	664,9	62,8	91,8	100,0	14,6
2009	-2,0	-8,3	317,0	569,4	53,7	333,8	116,5
2010	-17,0	-0,4	73,1	-34,4	1,8	-23,9	-84,7
2011	-10,4	-2,2	146,2	-5,2	63,9	24,8	-70,4
2012	-6,5	-5,7	134,7	26,0	36,6	51,3	92,1
2013	2,1	8,4	-25,8	-35,7	-21,6	-29,1	-8,4
2014	14,2	-1,7	-36,1	-51,1	-51,7	-46,3	18,7
2015	17,0	-9,1	-74,2	-45,1	-48,1	-57,4	-58,4
2016	-2,0	-7,9	-40,6	38,8	10,8	11,4	66,7
2017	1,1	15,7	-24,3	-57,1	22,1	-29,7	-0,9
2018	-2,6	5,1	-49,6	-3,4	-12,7	-14,6	-29,7
2019	2,2	-7,4	-19,9	-9,2	72,0	32,2	81,7
2020	-13,6	-10,9	-	-	-57,3	2.302,7	-33,0
2021	-3,0	7,7	-	-	250,6	-51,7	-40,4
2022	3,6	20,1	-64,1	-51,8	-49,1	-53,6	-68,6
2023	-19,7	-2,1	-79,5	-51,9	37,0	-46,9	230,2
2023 Ago	9,9	42,4	-82,3	-69,1	40,3	-60,4	208,1
Sep	9,0	26,4	-81,7	-47,0	47,9	-43,0	228,2
Oct	6,8	26,8	-81,3	-45,5	44,7	-41,5	245,5
Nov	4,7	31,9	-79,0	-44,0	46,5	-39,5	226,6
Dic	-19,7	-2,1	-79,5	-51,9	37,0	-46,9	230,2
2024 Ene	12,8	-1,9	50,0	-75,3	8,6	-63,4	-94,9
Feb	8,6	10,4	52,6	-22,9	109,5	-4,4	-84,8
Mar	5,0	-1,7	-4,2	-0,7	-14,4	-4,4	-26,2
Abr	2,8	-2,2	83,9	-14,0	23,7	0,8	-23,3
May	0,0	-5,9	86,5	-5,5	5,3	3,4	-33,4
Jun	-2,3	-5,0	36,6	20,6	34,2	25,2	-
Jul	-4,2	-6,1	-	-	-	-	-
Ago	-4,3	-18,3	-	-	-	-	-

Nota: Datos acumulados en lo que va de año. Datos actualizados a 31 de agosto de 2024. Los datos de 2023 y 2024 son provisionales.

<sup>(\*)</sup> Debido al Covid-19, la publicación de la Estadística de Regulación de Empleo sufrió modificaciones, reduciéndose el número de tablas y nivel de desglose

Fuente: Ministerio de Trabajo y Economía Social



### III. ECONOMÍA ANDALUZA

#### III.6 TEJIDO EMPRESARIAL

## III.6. EMPRESAS INSCRITAS EN LA SEGURIDAD SOCIAL. ANDALUCÍA

	Empresas								Total	Trabajadores
	Sectores económicos				Tamaño de la empresa (trabajadores)					
	Primario	Industria	Construcción	Servicios	1-9	10-49	50-249	≥250		
	Número									
2011	54.085	17.019	19.773	156.126	218.404	25.029	3.040	530	247.003	1.853.426
2012	47.940	15.812	16.336	152.868	208.118	21.497	2.843	498	232.956	1.716.711
2013	56.626	15.304	15.118	154.148	213.700	24.212	2.772	512	241.212	1.798.939
2014	50.803	15.446	15.288	157.008	213.035	22.104	2.880	526	238.565	1.782.301
2015	56.384	15.870	15.913	161.545	220.643	25.484	3.018	567	249.727	1.906.648
2016	58.136	16.060	16.426	164.983	224.883	26.856	3.267	599	255.615	1.998.727
2017	56.908	16.195	17.621	167.142	226.102	27.676	3.470	618	257.875	2.082.773
2018	62.153	16.329	18.845	169.522	232.294	30.193	3.708	654	266.856	2.209.429
2019	59.176	16.362	19.219	170.207	231.101	29.370	3.821	672	264.970	2.234.729
2020	59.697	16.160	19.601	161.131	224.352	27.983	3.597	654	256.589	2.188.709
2021	58.570	16.332	21.096	168.861	230.476	29.914	3.758	708	264.859	2.306.145
2022	51.554	16.273	22.015	170.808	226.437	29.452	4.018	733	260.650	2.339.497
2023	52.544	16.252	22.527	172.444	228.222	30.653	4.125	766	263.767	2.421.583
2023 Ago	28.460	16.279	22.782	173.292	207.907	28.112	4.069	722	240.813	2.254.289
Sep	34.229	16.382	23.360	174.142	214.523	28.636	4.196	756	248.113	2.314.339
Oct	35.071	16.339	23.417	172.454	213.691	28.661	4.165	759	247.281	2.305.647
Nov	43.671	16.387	23.460	172.310	220.836	30.035	4.179	771	255.828	2.375.146
Dic	52.544	16.252	22.527	172.444	228.222	30.653	4.125	766	263.767	2.421.583
2024 Ene	44.816	16.184	23.032	170.263	220.096	29.279	4.109	779	254.295	2.355.459
Feb	41.840	16.303	23.429	171.776	219.409	28.850	4.249	811	253.358	2.388.610
Mar	40.749	16.337	23.203	174.866	220.626	29.246	4.401	836	255.169	2.491.710
Abr	38.100	16.369	23.767	175.603	218.992	29.439	4.505	849	253.855	2.526.206
May	33.552	16.362	23.966	176.485	215.570	29.439	4.458	835	250.378	2.488.488
Jun	30.472	16.417	24.143	177.148	213.539	29.439	4.381	785	248.188	2.398.591
Jul	27.690	16.265	23.713	175.986	209.374	29.228	4.260	759	243.659	2.349.444
Ago	29.836	16.187	22.986	175.484	210.099	29.371	4.236	762	244.493	2.354.755
	Tasas de variación sobre igual período del año anterior (%)									
2012	-11,4	-7,1	-17,4	-2,1	-4,7	-14,1	-6,5	-6,0	-5,7	-7,4
2013	18,1	-3,2	-7,5	0,8	2,7	12,6	-2,5	2,8	3,5	4,8
2014	-10,3	0,9	1,1	1,9	-0,3	-8,7	3,9	2,7	-1,1	-0,9
2015	11,0	2,7	4,1	2,9	3,6	15,3	4,8	7,8	4,7	7,0
2016	3,1	1,2	3,2	2,1	1,9	5,4	8,3	5,6	2,4	4,8
2017	-2,1	0,8	7,3	1,3	0,5	3,1	6,2	3,2	0,9	4,2
2018	9,2	0,8	6,9	1,4	2,7	9,1	6,9	5,8	3,5	6,1
2019	-4,8	0,2	2,0	0,4	-0,5	-2,7	3,0	2,8	-0,7	1,1
2020	0,9	-1,2	2,0	-5,3	-2,9	-4,7	-5,9	-2,7	-3,2	-2,1
2021	-1,9	1,1	7,6	4,8	2,7	6,9	4,5	8,3	3,2	5,4
2022	-12,0	-0,4	4,4	1,2	-1,8	-1,5	6,9	3,5	-1,6	1,4
2023	1,9	-0,1	2,3	1,0	0,8	4,1	2,7	4,5	1,2	3,5
2023 Ago	-0,2	-0,4	2,4	1,0	0,5	3,4	5,4	7,8	0,9	3,7
Sep	3,2	0,0	2,3	1,7	1,4	4,6	5,2	7,4	1,8	4,5
Oct	1,5	-0,4	1,7	0,7	0,3	4,1	3,1	5,9	0,8	3,1
Nov	8,5	-0,2	1,4	0,9	1,7	4,5	2,8	5,3	2,1	3,6
Dic	1,9	-0,1	2,3	1,0	0,8	4,1	2,7	4,5	1,2	3,5
2024 Ene	0,9	0,0	1,2	0,9	0,4	3,5	2,3	2,5	0,8	2,9
Feb	1,2	0,1	1,4	0,8	0,5	3,4	3,3	5,6	0,9	4,0
Mar	7,6	-0,1	-1,3	1,5	1,8	3,5	3,1	4,6	2,1	6,5
Abr	4,6	-0,4	-0,1	0,1	0,6	1,4	2,1	1,7	0,7	5,3
May	5,0	-0,6	0,6	0,9	1,0	3,4	3,5	3,3	1,3	6,1
Jun	6,1	-0,4	1,2	1,4	1,5	3,7	5,8	7,7	1,8	5,7
Jul	2,0	-0,8	0,8	0,8	0,5	2,8	3,6	4,0	0,8	3,4
Ago	4,8	-0,6	0,9	1,3	1,1	4,5	4,1	5,5	1,5	4,5

Notas: Los datos anuales están referidos a último día hábil del año y los mensuales a último día hábil del mes

Fuentes: IECA; Ministerio de Trabajo y Economía Social

### III. ECONOMÍA ANDALUZA

#### III.7 PRECIOS, SALARIOS Y COSTES

## III.7.1. DEFLACTOR DEL PIB. ANDALUCÍA

	Valor añadido bruto (precios básicos)					Impuestos menos subvenciones sobre los productos	PIB p.m.
	Primario	Industria	Construcción	Servicios	Total		
<i>Tasas de variación sobre igual período del año anterior (%)</i>							
2007	5,9	3,5	3,3	3,9	3,9	0,2	3,5
2008	-8,9	5,1	3,4	4,5	3,6	-14,5	1,7
2009	-14,2	-1,7	1,6	1,0	-0,1	-13,3	-1,2
2010	7,9	1,9	-4,4	-0,6	-0,3	22,1	1,4
2011	-9,7	4,7	-2,8	0,4	0,1	0,9	0,1
2012	6,2	3,3	-6,2	-0,4	-0,1	2,9	0,1
2013	-1,7	3,6	-4,6	-0,7	-0,6	9,8	0,4
2014	-0,4	-1,5	-0,3	-0,1	-0,3	-0,6	-0,3
2015	24,2	-0,5	0,7	0,3	1,6	-1,6	1,3
2016	-3,8	-2,6	0,9	1,0	0,2	-1,2	0,1
2017	9,1	5,7	2,6	0,9	2,1	3,5	2,3
2018	-5,2	2,6	1,6	1,1	0,8	3,0	1,1
2019	-7,6	-1,4	5,1	1,6	0,9	0,3	0,8
2020	4,8	0,9	1,0	1,3	1,5	-4,0	0,9
2021	5,8	13,4	5,4	1,1	2,9	8,7	3,5
2022	18,0	17,4	6,1	2,9	5,6	-1,2	4,8
2023	13,4	-0,3	4,9	5,4	5,1	7,8	5,4
2020 II	12,4	-1,5	1,5	1,3	1,9	-16,0	0,0
III	-0,1	2,1	1,8	0,9	1,0	-1,2	0,8
IV	3,0	4,1	1,0	1,3	1,7	-2,7	1,2
2021 I	3,6	6,9	5,8	0,3	1,6	-1,3	1,3
II	1,3	11,9	7,0	0,7	2,3	22,5	4,0
III	9,1	13,4	4,3	1,3	3,2	8,7	3,8
IV	9,7	21,5	4,4	1,9	4,5	9,3	5,0
2022 I	8,1	25,7	6,8	1,4	4,8	10,4	5,4
II	12,0	17,2	6,0	2,5	4,8	7,9	5,1
III	29,7	18,0	6,3	2,9	6,3	-0,2	5,6
IV	23,4	10,2	5,5	4,8	6,4	-21,7	3,5
2023 II	9,9	-0,3	5,3	6,3	5,6	2,2	5,3
III	8,6	-1,7	4,6	6,1	5,3	6,7	5,4
IV	4,0	-1,9	3,5	3,9	3,3	29,8	5,3
2024 I	-0,0	-1,3	3,2	4,8	3,6	1,5	3,4
II <sup>(a)</sup>	3,1	-0,6	2,8	3,4	2,9	5,6	3,2

Notas: <sup>(a)</sup> Avance. Series ajustadas de efectos estacionales y de calendario. Revisión Estadística 2019

Fuente: Contabilidad Regional Trimestral de Andalucía (IECA)

## III.7.2. ÍNDICE DE PRECIOS DE CONSUMO (IPC) POR GRUPOS ESPECIALES. ANDALUCÍA

	Alimentos elaborados beb. y tab.	Alimentos sin elaborar	Bienes industriales	Productos energéticos	Carburantes y combustibles	Servicios	General sin alimentos beb. y tab.	General sin carburantes y combust.	General sin productos energéticos	Inflación subyacente <sup>(1)</sup>	Índice general
<i>Base 2021=100</i>											
2007	82,0	80,4	90,7	70,2	78,6	84,1	87,4	86,7	88,2	89,0	86,0
2008	84,4	81,3	89,4	64,8	67,4	87,2	88,2	88,8	90,1	91,1	87,0
2009	84,9	78,0	89,9	70,4	73,8	88,6	89,1	88,7	89,9	91,1	87,6
2010	87,5	80,4	94,2	82,4	89,2	89,9	92,0	90,4	91,4	92,5	90,4
2011	90,3	80,5	96,7	90,4	97,8	91,1	93,9	91,7	92,5	93,7	92,3
2012	92,6	84,2	99,7	97,1	103,0	92,6	96,2	93,9	94,3	95,3	94,7
2013	95,2	84,5	99,6	97,9	105,7	92,2	95,9	93,9	94,5	95,5	94,9
2014	94,9	83,4	97,0	89,6	92,9	92,2	94,6	93,8	94,3	95,4	93,8
2015	96,1	85,3	95,2	82,7	82,4	93,1	94,1	94,7	95,3	96,3	93,8
2016	96,2	87,8	97,2	87,4	87,8	94,6	95,8	95,9	96,3	97,2	95,3
2017	97,2	90,7	97,7	90,0	91,8	95,8	96,8	96,7	97,2	97,9	96,4
2018	97,6	93,3	98,0	90,7	92,7	97,3	97,6	97,6	98,2	98,7	97,3
2019	98,0	96,1	97,2	87,8	95,7	98,7	98,0	97,9	99,2	99,6	97,8
2020	98,7	96,7	95,7	83,7	86,5	99,0	97,3	98,4	99,5	99,8	97,5
2021	101,9	103,8	108,4	119,0	107,8	100,8	104,7	103,8	102,0	101,8	104,1
2022	119,0	117,8	109,0	107,8	111,8	105,5	107,4	110,4	110,4	109,6	110,5
2023	125,9	127,9	108,4	101,7	114,1	109,9	109,7	114,1	115,1	113,8	114,1
2023 Ago	124,6	125,4	108,2	107,9	122,4	110,0	109,7	113,1	113,9	112,8	113,7
Sep	125,1	125,9	109,3	110,4	125,8	109,6	109,9	113,3	114,0	112,9	114,0
Oct	125,8	130,6	110,0	107,9	122,8	109,7	110,3	114,2	115,1	113,6	114,7
Nov	125,7	129,1	109,0	103,2	118,1	109,5	109,7	113,9	115,0	113,6	114,2
Dic	125,9	127,9	108,4	101,7	114,1	109,9	109,7	114,1	115,1	113,8	114,1
2024 Ene	127,1	128,2	108,0	105,7	114,6	110,0	109,6	114,2	114,8	113,5	114,2
Feb	128,0	126,3	107,7	105,4	118,2	110,7	109,9	114,3	115,1	114,0	114,5
Mar	128,3	126,2	109,1	108,9	119,3	111,4	110,9	115,0	115,6	114,5	115,3
Abr	128,4	128,8	110,6	110,1	121,7	111,9	111,8	115,9	116,5	115,3	116,3
May	128,4	128,9	110,8	109,9	119,2	112,4	112,2	116,3	116,8	115,6	116,5
Jun	128,4	129,5	110,7	109,9	116,4	113,1	112,5	116,8	117,2	115,9	116,8
Jul	128,2	128,8	108,3	107,2	116,5	113,4	111,7	116,1	116,7	115,5	116,1
Ago	128,2	126,2	108,0	106,6	113,5	113,9	111,9	116,2	116,7	115,7	116,1
<i>Tasas de variación sobre igual período del año anterior (%)</i>											
2007	7,7	4,5	2,8	11,4	14,7	3,7	3,2	3,4	3,4	3,3	4,2
2008	2,9	1,1	-1,4	-7,8	-14,3	3,7	0,9	2,4	2,2	2,3	1,2
2009	0,6	-4,0	0,6	8,6	9,5	1,6	1,0	-0,1	-0,3	0,0	0,6
2010	3,1	3,1	4,8	17,2	20,9	1,5	3,3	1,8	1,6	1,5	3,2
2011	3,2	0,0	2,7	9,6	9,6	1,4	2,1	1,5	1,2	1,3	2,1
2012	2,5	4,6	3,1	7,5	5,3	1,7	2,4	2,3	1,9	1,7	2,6
2013	2,8	0,4	-0,1	0,8	2,6	-0,5	-0,3	0,1	0,2	0,2	0,3
2014	-0,3	-1,4	-2,6	-8,4	-12,1	-0,0	-1,4	-0,2	-0,2	-0,1	-1,2
2015	1,3	2,3	-1,9	-7,7	-11,3	1,0	-0,5	1,0	1,0	0,9	-0,0
2016	0,1	3,0	2,1	5,7	6,6	1,6	1,9	1,2	1,1	1,0	1,6
2017	1,1	3,2	0,6	3,0	4,6	1,3	1,0	0,9	0,9	0,7	1,1
2018	0,4	2,9	0,3	0,8	1,0	1,5	0,9	1,0	1,0	0,8	1,0
2019	0,4	3,0	-0,8	-3,3	3,2	1,5	0,3	0,3	1,0	0,9	0,5
2020	0,7	0,6	-1,5	-4,6	-9,5	0,3	-0,6	0,5	0,3	0,2	-0,3
2021	3,3	7,3	13,2	42,2	24,6	1,8	7,6	5,4	2,5	2,0	6,7
2022	16,8	13,6	0,5	-9,4	3,7	4,6	2,6	6,4	8,2	7,7	6,2
2023	5,8	8,5	-0,5	-5,7	2,0	4,2	2,2	3,4	4,2	3,9	3,3
2023 Ago	10,7	9,6	-5,2	-22,1	-1,7	4,9	0,1	3,4	6,5	6,3	2,9
Sep	10,7	9,7	-2,6	-14,0	2,2	4,8	1,3	4,1	6,2	5,9	3,8
Oct	10,1	9,2	-1,4	-10,1	-2,0	4,5	1,7	4,4	5,6	5,4	3,8
Nov	8,3	10,4	-1,5	-9,5	-4,6	4,2	1,6	4,3	5,0	4,6	3,5
Dic	5,8	8,5	-0,5	-5,7	2,0	4,2	2,2	3,4	4,2	3,9	3,3
2024 Ene	5,9	9,6	1,0	-0,7	-6,2	4,0	2,7	4,4	4,2	3,8	3,8
Feb	5,1	4,5	-0,4	-3,6	-1,3	4,0	2,1	3,1	3,5	3,5	2,9
Mar	4,5	2,6	1,5	3,5	1,3	3,8	2,8	3,3	3,1	3,1	3,1
Abr	4,2	5,1	1,9	5,8	3,2	3,5	2,8	3,3	3,0	2,8	3,3
May	4,0	4,7	2,8	9,0	5,6	3,6	3,3	3,4	3,0	2,8	3,5
Jun	3,8	5,1	2,2	7,2	2,5	3,7	3,1	3,4	2,9	2,8	3,4
Jul	3,5	2,4	1,4	3,4	0,8	3,5	2,6	2,9	2,7	2,7	2,8
Ago	2,9	0,6	-0,2	-1,2	-7,3	3,6	2,0	2,8	2,5	2,6	2,1

Notas: Datos anuales referidos al mes de diciembre. <sup>(1)</sup> Índice general sin alimentos no elaborados ni productos energéticos. Base 2021

Fuente: INE

## III.7.3. ÍNDICE DE PRECIOS DE CONSUMO (IPC) POR GRUPOS DE GASTO. ANDALUCÍA

	Alim. y bebidas no alcoh.	Bebidas alcoh. y tabaco	Vestido y calzado	Vivienda	Menaje	Sanidad	Transporte	Comunicaciones	Ocio y cultura	Enseñanza	Hoteles, cafés y restaurantes	Otros	IPC general
<i>Base 2021=100</i>													
2007	86,1	59,3	103,3	72,3	95,5	89,9	82,1	116,4	109,8	73,6	84,2	80,2	86,0
2008	87,9	61,7	103,9	77,3	98,3	90,3	77,2	116,1	109,3	76,7	87,2	83,1	87,0
2009	85,2	70,1	102,8	78,0	98,7	88,4	80,3	115,8	107,5	78,5	88,3	84,6	87,6
2010	85,9	81,5	103,3	82,6	99,8	86,6	88,4	114,9	106,2	80,6	89,5	86,9	90,4
2011	87,6	85,1	103,4	87,5	100,6	83,7	92,4	113,1	106,3	82,8	90,4	89,0	92,3
2012	90,0	89,8	103,6	92,7	101,2	96,0	94,7	110,0	106,3	90,9	90,7	91,9	94,7
2013	91,4	94,4	103,4	92,8	100,9	96,5	95,7	102,8	104,3	92,5	90,5	92,1	94,9
2014	90,6	94,9	103,6	93,3	99,9	96,3	90,3	97,0	102,4	93,3	90,9	93,3	93,8
2015	92,1	96,0	104,3	90,9	100,1	96,7	87,9	97,4	101,9	94,0	91,6	94,8	93,8
2016	92,9	96,8	105,1	91,9	99,9	97,7	92,0	100,6	101,9	95,2	93,0	96,3	95,3
2017	94,6	98,2	105,6	93,5	99,1	97,4	93,8	100,9	101,6	96,5	94,7	96,5	96,4
2018	95,8	99,1	106,5	95,1	99,3	98,0	93,9	103,2	101,3	97,9	96,4	97,5	97,3
2019	97,1	99,2	107,4	89,1	99,7	98,9	97,2	104,0	101,2	98,9	98,0	98,8	97,8
2020	97,8	99,6	108,4	90,7	99,7	99,2	93,2	99,7	99,7	99,6	98,5	99,6	97,5
2021	102,7	100,9	109,4	114,9	101,4	100,4	103,5	99,4	101,1	100,9	101,4	100,9	104,1
2022	120,2	108,8	110,7	106,0	110,8	101,3	108,0	97,6	104,1	103,6	110,3	105,4	110,5
2023	128,8	112,8	111,9	99,3	112,4	104,5	112,5	100,7	107,1	106,7	116,6	109,1	114,1
2023 Ago	126,8	112,6	96,7	100,3	112,1	103,8	115,4	102,2	110,4	103,9	116,0	108,7	113,7
Sep	127,4	113,0	98,5	100,8	112,2	104,0	116,7	102,0	107,7	105,0	116,2	108,8	114,0
Oct	129,5	113,3	109,9	100,0	112,5	104,2	115,6	100,9	106,7	106,6	116,9	109,0	114,7
Nov	129,0	113,0	113,0	98,5	112,4	104,5	113,9	100,8	105,7	106,7	116,3	109,2	114,2
Dic	128,8	112,8	111,9	99,3	112,4	104,5	112,5	100,7	107,1	106,7	116,6	109,1	114,1
2024 Ene	129,4	115,3	99,4	103,0	112,0	104,5	112,7	102,6	105,7	106,7	116,5	109,3	114,2
Feb	129,3	116,6	97,7	101,4	112,0	104,6	114,3	102,5	106,6	106,9	117,7	109,8	114,5
Mar	129,4	116,7	99,8	104,0	112,1	104,9	114,9	102,4	107,6	107,0	118,6	110,0	115,3
Abr	130,4	116,8	108,3	104,2	112,2	105,2	115,6	102,5	107,3	107,0	120,2	110,3	116,3
May	130,4	117,1	109,8	105,3	112,4	105,3	114,9	102,4	107,9	107,0	120,8	110,7	116,5
Jun	130,6	116,7	108,9	106,6	112,4	105,1	114,3	102,5	110,2	107,0	121,0	111,5	116,8
Jul	130,2	116,8	98,0	104,8	111,6	105,5	114,5	102,0	111,6	107,0	121,0	111,2	116,1
Ago	129,4	116,6	97,1	105,6	111,8	105,6	113,6	101,9	112,8	107,0	121,5	111,4	116,1
<i>Tasas de variación sobre igual período del año anterior (%)</i>													
2007	6,8	6,3	1,0	3,9	2,9	-3,1	6,9	0,8	-1,4	3,8	4,5	2,7	4,2
2008	2,1	4,1	0,5	6,9	3,0	0,4	-5,9	-0,3	-0,4	4,2	3,6	3,6	1,2
2009	-3,1	13,6	-1,1	0,9	0,3	-2,1	3,9	-0,3	-1,7	2,3	1,3	1,8	0,6
2010	0,8	16,3	0,5	5,9	1,1	-2,0	10,1	-0,7	-1,2	2,7	1,4	2,6	3,2
2011	2,0	4,4	0,2	6,0	0,9	-3,4	4,5	-1,6	0,1	2,7	1,0	2,5	2,1
2012	2,7	5,5	0,1	6,0	0,6	14,7	2,5	-2,8	0,0	9,8	0,3	3,3	2,6
2013	1,6	5,2	-0,2	0,1	-0,3	0,5	1,1	-6,6	-1,9	1,7	-0,2	0,2	0,3
2014	-0,8	0,5	0,2	0,5	-1,0	-0,2	-5,7	-5,7	-1,8	0,9	0,4	1,3	-1,2
2015	1,7	1,1	0,6	-2,5	0,2	0,4	-2,6	0,5	-0,4	0,7	0,8	1,6	0,0
2016	0,9	0,8	0,8	1,1	-0,3	1,1	4,7	3,3	0,0	1,3	1,5	1,6	1,6
2017	1,8	1,4	0,5	1,7	-0,8	-0,3	2,0	0,3	-0,3	1,3	1,8	0,2	1,1
2018	1,2	0,9	0,8	1,7	0,3	0,7	0,1	2,3	-0,2	1,4	1,8	1,0	1,0
2019	1,4	0,1	0,9	-6,3	0,4	0,8	3,5	0,7	-0,2	1,1	1,7	1,4	0,5
2020	0,7	0,4	0,9	1,8	0,1	0,3	-4,1	-4,1	-1,4	0,7	0,5	0,9	-0,3
2021	5,0	1,3	0,9	26,7	1,7	1,3	11,1	-0,3	1,4	1,3	3,0	1,3	6,7
2022	17,0	7,8	1,2	-7,8	9,3	0,9	4,3	-1,9	2,9	2,7	8,8	4,5	6,2
2023	7,2	3,7	1,0	-6,3	1,4	3,2	4,2	3,1	2,9	3,0	5,7	3,4	3,3
2023 Ago	10,7	7,9	0,7	-20,5	4,3	2,9	2,1	4,4	6,0	2,9	6,7	4,8	2,9
Sep	10,7	8,2	-1,7	-14,7	3,8	3,1	4,3	4,4	4,4	2,7	6,6	4,6	3,8
Oct	10,0	8,4	0,3	-8,4	3,3	3,2	1,8	3,4	3,3	3,0	6,4	4,3	3,8
Nov	9,2	7,5	1,0	-5,7	2,3	3,4	0,3	3,3	2,4	3,0	6,1	3,9	3,5
Dic	7,2	3,7	1,0	-6,3	1,4	3,2	4,2	3,1	2,9	3,0	5,7	3,4	3,3
2024 Ene	7,6	4,1	2,3	3,1	1,3	2,6	0,5	0,6	3,1	3,0	5,6	2,9	3,8
Feb	5,0	4,7	1,5	-2,1	0,9	2,3	2,5	0,4	2,6	3,0	5,5	2,5	2,9
Mar	4,0	4,1	-0,2	2,9	0,5	2,1	3,1	0,4	2,8	3,0	5,3	2,4	3,1
Abr	4,5	4,3	0,2	4,6	0,1	1,8	3,0	-0,1	2,0	3,1	5,0	2,1	3,3
May	4,1	4,3	0,4	6,1	0,0	1,7	3,8	-0,1	2,7	3,1	5,1	2,4	3,5
Jun	4,2	3,9	0,4	6,2	-0,1	1,2	2,6	0,1	2,9	3,0	4,9	2,6	3,4
Jul	3,0	4,0	0,8	4,5	-0,2	1,4	2,1	-0,1	1,8	3,0	4,7	2,5	2,8
Ago	2,1	3,5	0,4	5,3	-0,3	1,7	-1,5	-0,2	2,2	3,0	4,8	2,4	2,1

Notas: Datos anuales referidos al mes de diciembre. Base 2021

Fuente: INE



## III.7.4. INDICADORES DE COSTES Y SALARIOS. ANDALUCÍA

	Coste laboral por trabajador y mes					Total	Incremento salarial en convenio <sup>(2)</sup>	
	Sectores <sup>(1)</sup>			Componentes			Pactado	Revisado
	Industria	Construcción	Servicios	Salarial	No salarial			
	Euros						%	
2008	2.474,1	2.337,1	2.219,7	1.663,2	606,3	2.269,5	3,65	3,65
2009	2.507,6	2.436,7	2.313,4	1.723,3	629,3	2.352,6	2,31	2,25
2010	2.617,3	2.476,6	2.274,4	1.718,8	616,0	2.334,8	1,47	2,35
2011	2.631,1	2.595,3	2.316,6	1.735,7	641,9	2.377,6	1,94	2,33
2012	2.707,5	2.602,1	2.229,2	1.699,1	609,8	2.308,9	1,05	1,25
2013	2.791,0	2.723,3	2.212,1	1.694,3	613,1	2.307,3	0,49	0,49
2014	2.837,7	2.515,4	2.215,6	1.696,1	605,0	2.301,1	0,54	0,54
2015	2.816,2	2.514,0	2.255,4	1.718,8	611,7	2.330,5	0,76	0,76
2016	2.776,7	2.488,9	2.213,4	1.696,8	594,9	2.291,6	0,92	0,95
2017	2.759,8	2.493,3	2.202,0	1.686,7	595,2	2.281,9	1,30	1,30
2018	2.764,5	2.475,1	2.180,4	1.670,5	592,5	2.263,0	1,73	1,74
2019	2.693,2	2.498,3	2.249,1	1.705,3	610,7	2.316,0	1,92	1,92
2020	2.585,1	2.565,8	2.241,6	1.692,0	608,8	2.300,8	1,77	1,77
2021	2.740,8	2.563,8	2.351,9	1.768,2	641,6	2.409,8	1,55	1,60
2022	2.851,8	2.624,8	2.461,8	1.855,8	658,7	2.514,4	2,81	3,13
2023	2.971,5	2.768,0	2.604,3	1.949,5	704,7	2.654,1	3,39	3,55
2023 I	2.857,9	2.627,0	2.478,7	1.837,4	691,3	2.528,7	2,83	-
II	2.980,2	2.851,7	2.663,6	2.005,5	704,0	2.709,5	3,15	-
III	2.964,2	2.696,9	2.561,4	1.904,0	708,3	2.612,4	3,22	-
IV	3.083,8	2.896,3	2.713,7	2.050,9	715,0	2.765,9	3,40	-
2024 I	3.030,3	2.596,1	2.520,9	1.859,3	720,7	2.579,9	2,56	-
2023 Ago	-	-	-	-	-	-	3,19	-
Sep	-	-	-	-	-	-	3,22	-
Oct	-	-	-	-	-	-	3,24	-
Nov	-	-	-	-	-	-	3,37	-
Dic	-	-	-	-	-	-	3,40	-
2024 Ene	-	-	-	-	-	-	2,43	-
Feb	-	-	-	-	-	-	2,55	-
Mar	-	-	-	-	-	-	2,56	-
Abr	-	-	-	-	-	-	2,59	-
May	-	-	-	-	-	-	2,60	-
Jun	-	-	-	-	-	-	2,65	-
Jul	-	-	-	-	-	-	2,65	-
Ago	-	-	-	-	-	-	2,70	-
	Tasas de variación sobre igual período del año anterior (%)							
2008	8,5	7,3	12,2	5,9	7,2	6,2	-	-
2009	1,4	4,3	4,2	3,6	3,8	3,7	-	-
2010	4,4	1,6	-1,7	-0,3	-2,1	-0,8	-	-
2011	0,5	4,8	1,9	1,0	4,2	1,8	-	-
2012	2,9	0,3	-3,8	-2,1	-5,0	-2,9	-	-
2013	3,1	4,7	-0,8	-0,3	0,5	-0,1	-	-
2014	1,7	-7,6	0,2	0,1	-1,3	-0,3	-	-
2015	-0,8	-0,1	1,8	1,3	1,1	1,3	-	-
2016	-1,4	-1,0	-1,9	-1,3	-2,8	-1,7	-	-
2017	-0,6	0,2	-0,5	-0,6	0,1	-0,4	-	-
2018	0,2	-0,7	-1,0	-1,0	-0,4	-0,8	-	-
2019	-2,6	0,9	3,2	2,1	3,1	2,3	-	-
2020	-4,0	2,7	-0,3	-0,8	-0,3	-0,7	-	-
2021	6,0	-0,1	4,9	4,5	5,4	4,7	-	-
2022	4,0	2,4	4,7	5,0	2,7	4,3	-	-
2023	4,2	5,5	5,8	5,0	7,0	5,6	-	-
2023 I	5,9	4,1	5,8	5,5	5,8	5,6	-	-
II	1,2	5,6	6,8	5,6	7,3	6,0	-	-
III	4,2	7,5	5,3	4,8	6,8	5,3	-	-
IV	5,7	4,7	5,3	4,4	8,0	5,3	-	-
2024 I	6,0	-1,2	1,7	1,2	4,2	2,0	-	-

Notas: <sup>(1)</sup> Los datos sectoriales a partir del primer trimestre de 2009 corresponden a la CNAE 09, no disponiéndose de información anterior

<sup>(2)</sup> Datos anuales y trimestrales referidos al último mes de cada período

El incremento salarial revisado tiene incorporadas las revisiones por "cláusula de garantía salarial" con efectos retroactivos

Datos actualizados a 31 de agosto de 2024. Los datos de 2023 y 2024 son provisionales

Fuente: INE; Ministerio Trabajo y Economía Social



### III. ECONOMÍA ANDALUZA

#### III.8 SISTEMA BANCARIO

## III.8.1. CRÉDITOS DEL SISTEMA BANCARIO. ANDALUCÍA

	Administraciones Públicas	Otros sectores residentes	Total
<i>Millones de euros</i>			
2008	7.310	234.452	241.762
2009	8.273	228.758	237.031
2010	9.986	224.161	234.147
2011	11.106	212.274	223.380
2012	11.372	191.018	202.390
2013	9.907	170.873	180.780
2014	9.978	164.780	174.758
2015	8.915	155.093	164.008
2016	7.724	150.763	158.488
2017	5.691	145.935	151.627
2018	4.799	142.973	147.772
2019	4.137	143.156	147.292
2020	6.734	146.714	153.448
2021	6.325	148.745	155.070
2022	6.637	148.269	154.907
2023	7.226	144.873	152.099
2022 I	5.710	148.363	154.074
II	6.473	150.192	156.665
III	6.577	148.284	154.860
IV	6.637	148.269	154.907
2023 I	5.606	147.306	152.912
II	6.924	147.593	154.517
III	6.879	145.183	152.063
IV	7.226	144.873	152.099
2024 I	7.052	144.536	151.589
<i>Tasas de variación sobre igual período del año anterior (%)</i>			
2008	19,5	3,1	3,5
2009	13,2	-2,4	-2,0
2010	20,7	-2,0	-1,2
2011	11,2	-5,3	-4,6
2012	2,4	-10,0	-9,4
2013	-12,9	-10,5	-10,7
2014	0,7	-3,6	-3,3
2015	-10,6	-5,9	-6,2
2016	-13,4	-2,8	-3,4
2017	-26,3	-3,2	-4,3
2018	-15,7	-2,0	-2,5
2019	-13,8	0,1	-0,3
2020	62,8	2,5	4,2
2021	-6,1	1,4	1,1
2022	4,9	-0,3	-0,1
2023	8,9	-2,3	-1,8
2022 I	-13,1	-0,1	-0,7
II	7,2	1,5	1,8
III	10,8	0,8	1,2
IV	4,9	-0,3	-0,1
2023 I	-1,8	-0,7	-0,8
II	7,0	-1,7	-1,4
III	4,6	-2,1	-1,8
IV	8,9	-2,3	-1,8
2024 I	25,8	-1,9	-0,9

Nota: Saldo de créditos en el sistema bancario al finalizar cada período

Fuente: Banco de España

## III.8.2. DEPÓSITOS DEL SISTEMA BANCARIO. ANDALUCÍA

	Administraciones Públicas	Otros sectores residentes			Total	Total
		Vista <sup>(1)</sup>	Plazo	CTA's <sup>(2)</sup>		
<i>Millones de euros</i>						
2008	8.544	48.200	57.959	-	106.159	114.703
2009	8.894	51.745	52.807	-	104.552	113.446
2010	7.430	50.833	55.503	-	106.336	113.766
2011	4.457	48.881	53.254	-	102.136	106.593
2012	4.390	48.042	50.268	-	98.310	102.700
2013	5.644	50.228	52.524	-	102.753	108.396
2014	6.304	56.533	46.110	-	102.643	108.947
2015	6.315	66.046	37.324	-	103.370	109.686
2016	7.144	78.261	28.338	-	106.599	113.743
2017	7.775	89.657	21.286	1.058	112.001	119.776
2018	9.093	97.139	16.145	1.074	114.357	123.450
2019	7.786	107.045	12.912	813	120.770	128.556
2020	10.162	121.058	9.859	1.281	132.198	142.361
2021	9.785	131.344	7.409	545	139.298	149.083
2022	11.473	139.328	6.894	2.743	148.964	160.437
2023	11.413	133.776	17.507	836	152.119	163.532
2022 I	9.605	134.179	7.051	0	141.229	150.834
II	10.215	138.642	6.755	159	145.556	155.771
III	10.080	138.172	6.576	528	145.276	155.357
IV	11.473	139.328	6.894	2.743	148.964	160.437
2023 I	10.872	135.652	9.260	1.648	146.559	157.432
II	11.803	136.232	12.351	1.282	149.865	161.669
III	13.395	133.321	14.799	1.028	149.148	162.544
IV	11.413	133.776	17.507	836	152.119	163.532
2024 I	10.456	133.858	18.334	1.071	151.589	163.719
<i>Tasas de variación sobre igual período del año anterior (%)</i>						
2008	-23,1	-7,5	21,9	-	6,5	3,5
2009	4,1	7,4	-8,9	-	-1,5	-1,1
2010	-16,5	-1,8	5,1	-	1,7	0,3
2011	-40,0	-3,8	-4,1	-	-3,9	-6,3
2012	-1,5	-1,7	-5,6	-	-3,7	-3,7
2013	28,6	4,6	4,5	-	4,5	5,5
2014	11,7	12,6	-12,2	-	-0,1	0,5
2015	0,2	16,8	-19,1	-	0,7	0,7
2016	13,1	18,5	-24,1	-	3,1	3,7
2017	8,8	14,6	-24,9	-	5,1	5,3
2018	17,0	8,3	-24,2	1,5	2,1	3,1
2019	-14,4	10,2	-20,0	-24,3	5,6	4,1
2020	30,5	13,1	-23,6	57,6	9,5	10,7
2021	-3,7	8,5	-24,8	-57,5	5,4	4,7
2022	17,2	6,1	-7,0	403,5	6,9	7,6
2023	-0,5	-4,0	154,0	-69,5	2,1	1,9
2022 I	16,7	9,4	-22,5	N.C.	7,2	7,8
II	18,3	9,3	-20,0	N.C.	7,6	8,2
III	8,9	7,6	-17,3	N.C.	6,6	6,7
IV	17,2	6,1	-7,0	N.C.	6,9	7,6
2023 I	13,2	1,1	31,3	N.C.	3,8	4,4
II	15,5	-1,7	82,8	707,5	3,0	3,8
III	32,9	-3,5	125,1	94,6	2,7	4,6
IV	-0,5	-4,0	154,0	-69,5	2,1	1,9
2024 I	-3,8	-1,3	98,0	-35,0	3,4	4,0

Notas: Saldo de depósitos en el sistema bancario al finalizar cada período. N.C.: no calculable

<sup>(1)</sup> Los depósitos a la vista incluyen los depósitos de ahorro, publicados por separado hasta marzo de 2017

<sup>(2)</sup> CTA's: Cesión Temporal de Activos

Fuente: Banco de España



## III. ECONOMÍA ANDALUZA

### III.9 SECTOR PÚBLICO

## III.9. CAPACIDAD (+) O NECESIDAD (-) DE FINANCIACIÓN Y DEUDA DE LAS ADMINISTRACIONES PÚBLICAS

	Capacidad (+) o necesidad (-) de financiación		Deuda según el <i>Protocolo de Déficit Excesivo (PDE)</i> <sup>(1)</sup>	
	Andalucía	Comunidades Autónomas	Andalucía	Comunidades Autónomas
<i>Millones de euros</i>				
2008	-1.581	-19.159	8.143	74.497
2009	-2.618	-21.904	10.062	93.270
2010	-6.148	-40.398	12.562	124.239
2011	-9.514	-54.861	14.793	145.879
2012	-3.015	-20.573	21.064	189.183
2013	-2.207	-16.376	24.441	210.520
2014	-2.268	-18.696	29.373	237.941
2015	-1.737	-18.861	31.643	263.185
2016	-922	-9.491	33.325	276.989
2017	-563	-4.165	34.260	288.112
2018	-817	-3.287	35.439	293.391
2019	-556	-7.337	35.431	295.074
2020	28	-1.984	36.096	303.986
2021	-243	-245	37.291	312.608
2022	-1.347	-15.119	37.870	317.043
2023	-2.210	-13.254	38.649	325.140
2024 I	-1.337	-5.928	38.302	328.841
2023 Jun	-1.676	-13.522	-	-
Jul	-213	-2.770	-	-
Ago	-449	-1.330	-	-
Sep	-694	-2.766	-	-
Oct	-738	-3.005	-	-
Nov	-966	-5.212	-	-
Dic	-2.210	-13.254	-	-
2024 Ene	-591	-1.792	-	-
Feb	-1.019	-3.812	-	-
Mar	-1.337	-5.928	-	-
Abr	-1.658	-7.939	-	-
May	-1.957	-10.430	-	-
Jun	-2.222	-15.960	-	-
<i>Porcentaje del PIB (%)</i>				
2008	-1,05	-1,73	5,4	6,7
2009	-1,81	-2,05	6,9	8,7
2010	-4,25	-3,77	8,7	11,6
2011	-6,64	-5,16	10,3	13,7
2012	-2,18	-2,00	15,3	18,3
2013	-1,61	-1,60	18,0	20,6
2014	-1,64	-1,81	21,3	23,0
2015	-1,20	-1,75	21,9	24,4
2016	-0,62	-0,85	22,4	24,9
2017	-0,36	-0,36	22,0	24,8
2018	-0,51	-0,27	22,1	24,4
2019	-0,34	-0,59	21,5	23,7
2020	0,02	-0,18	24,2	27,2
2021	-0,15	-0,02	22,7	25,6
2022	-0,75	-1,12	21,0	23,5
2023	-1,13	-0,91	19,8	22,2
2024 I	-0,64	-0,38	19,3	22,2
2023 Jun	-0,86	-0,92	-	-
Jul	-0,11	-0,19	-	-
Ago	-0,23	-0,09	-	-
Sep	-0,35	-0,19	-	-
Oct	-0,38	-0,21	-	-
Nov	-0,49	-0,36	-	-
Dic	-1,13	-0,91	-	-
2024 Ene	-0,28	-0,12	-	-
Feb	-0,49	-0,25	-	-
Mar	-0,64	-0,38	-	-
Abr	-0,80	-0,51	-	-
May	-0,94	-0,67	-	-
Jun	-1,07	-1,03	-	-

Nota: <sup>(1)</sup> Deuda neta de activos financieros frente a Administraciones Públicas

Fuentes: Ministerio de Hacienda; Banco de España







**Junta de Andalucía**

Consejería de Economía, Hacienda  
y Fondos Europeos