

BOLETÍN DE INDICADORES ECONÓMICOS

Claves económicas y
Anexo estadístico

MARZO/2025

SECRETARÍA GENERAL DE ECONOMÍA

Consejería de Economía, Hacienda y Fondos Europeos

C/ Juan Antonio de Vizarrón s/n., Edif. Torretriana, planta 4 (Isla de la Cartuja)

41092 Sevilla

disponible en internet en:

<http://lajunta.es/21pbs>

FECHA DE CIERRE DE LA PUBLICACIÓN: **19 DE MARZO DE 2025**

ÍNDICE

1 CLAVES ECONÓMICAS

0. SUMARIO	9
I. ECONOMÍA INTERNACIONAL	10
II. ECONOMÍA NACIONAL	11
III. ECONOMÍA ANDALUZA	12

2 ANEXO ESTADÍSTICO

I. ECONOMÍA INTERNACIONAL	
I.1. Producto interior bruto (PIB)	18
I.2. Índice de producción industrial	20
I.3. Población ocupada	21
I.4. Tasa de paro	22
I.5. Precios de consumo	23
I.6. Tipos de interés	24
I.7. Tipos de cambio y precio del petróleo	25
II. ECONOMÍA NACIONAL	
II.1. PIB y oferta agregada. Volumen encadenado	28
II.2. PIB y oferta agregada. Precios corrientes	29
II.3. PIB y demanda agregada. Volumen encadenado	30
II.4. PIB y demanda agregada. Precios corrientes	31
II.5. PIB y rentas. Precios corrientes	32
II.6. Deflactor del PIB	33
II.7. Índice de Precios de Consumo (IPC) por grupos de gasto	34
II.8. Índice de Precios de Consumo (IPC) por grupos especiales	35
II.9. Indicadores de costes y salarios	36
II.10. Mercado de trabajo	37
II.11. Empresas inscritas en la Seguridad Social	38
II.12. Créditos y Depósitos del sistema bancario	39
II.13. Capacidad (+) o necesidad (-) de financiación y Deuda de las AA.PP.	40
III. ECONOMÍA ANDALUZA	
III.1. CONTABILIDAD REGIONAL	
III.1.1. PIB y oferta agregada. Volumen encadenado	42
III.1.2. PIB y oferta agregada. Precios corrientes	43
III.1.3. PIB y demanda agregada. Volumen encadenado	44
III.1.4. PIB y demanda agregada. Precios corrientes	45
III.1.5. PIB y rentas. Precios corrientes	46

III.2. PRODUCCIÓN

III.2.1.	Pesca comercializada en lonjas	48
III.2.2.	Índice de producción industrial	49
III.2.3.	Opiniones empresariales	50
III.2.4.	Transacciones inmobiliarias de viviendas	51
III.2.5.	Viviendas	52
III.2.6.	Precio de la vivienda	53
III.2.7.	Licitación oficial	54
III.2.8.	Otros indicadores del sector construcción	55
III.2.9.	Indicadores de actividad del sector servicios	56
III.2.10.	Encuesta de coyuntura turística	57
III.2.11.	Encuesta de ocupación hotelera	58
III.2.12.	Indicadores de transportes	59

III.3. DEMANDA INTERNA

III.3.1.	Opiniones empresariales	62
III.3.2.	Otros indicadores de demanda interna	63
III.3.3.	Consumo de productos petrolíferos	64
III.3.4.	Consumo de energía eléctrica	65

III.4. SECTOR EXTERIOR

III.4.1.	Importaciones y exportaciones al extranjero por destino económico	68
III.4.2.	Índices de valor unitario de importaciones y exportaciones	69
III.4.3.	Comercio con el resto de España	70
III.4.4.	Inversión extranjera productiva	71

III.5. MERCADO DE TRABAJO

III.5.1.	Población ≥ 16 años y población activa por sexo y edad	74
III.5.2.	Población ocupada por sexo, edad y sectores productivos	75
III.5.3.	Población ocupada por sector institucional, tipo de jornada y nivel de formación	76
III.5.4.	Población asalariada por sectores productivos y tipo de contrato	77
III.5.5.	Población parada por sexo, edad y sectores productivos	78
III.5.6.	Tasas de actividad y paro por sexo y edad	79
III.5.7.	Afiliados a la Seguridad Social y paro registrado	80
III.5.8.	Relaciones laborales	81

III.6. TEJIDO EMPRESARIAL

III.6.	Empresas inscritas en la Seguridad Social	84
--------	---	----

III.7. PRECIOS, SALARIOS Y COSTES

III.7.1.	Deflactor del PIB	86
III.7.2.	Índice de Precios de Consumo (IPC) por grupos especiales	87
III.7.3.	Índice de Precios de Consumo (IPC) por grupos de gasto	88
III.7.4.	Indicadores de costes y salarios	89

III.8. SISTEMA BANCARIO

III.8.1.	Créditos del sistema bancario	92
III.8.2.	Depósitos del sistema bancario	93

III.9. SECTOR PÚBLICO

III.9.	Capacidad (+) o necesidad (-) de financiación y Deuda de las AA.PP.	96
--------	---	----

1. CLAVES ECONÓMICAS

SUMARIO

ECONOMÍA INTERNACIONAL

- ✓ 2025 se inicia con un ligero descenso de la **producción industrial** en la Zona Euro en enero, destacando las caídas en Alemania y Francia
- ✓ La tasa de **paro** de la Zona Euro se mantiene en el mes de enero en su mínimo histórico
- ✓ La tasa de **inflación** en la Eurozona baja dos décimas en febrero, hasta el 2,3%
- ✓ El precio del barril de **petróleo brent** ha cotizado de media en el mes de febrero ligeramente por encima de los setenta y cinco dólares, en torno a un nueve por ciento por debajo del mismo mes del año anterior
- ✓ Depreciación generalizada del **euro** frente al dólar, la libra y el yen en febrero

ECONOMÍA NACIONAL

- ✓ La tasa de **inflación** ha aumentado una décima en febrero y se sitúa en el tres por ciento
- ✓ El **coste laboral** por trabajador y mes aumentó un cuatro por ciento en 2024, destacando las subidas en industria y servicios
- ✓ Se mantiene en febrero el ritmo de crecimiento de la **afiliación de trabajadores a la Seguridad Social**, igual que en los tres meses anteriores
- ✓ Las **empresas inscritas en la Seguridad Social** en el mes de febrero superan muy ligeramente las del mismo mes del año anterior

ECONOMÍA ANDALUZA

- ✓ La **producción industrial** crece en enero casi un tres por ciento, en un contexto de caída a nivel nacional
- ✓ La **licitación oficial** aprobada por el conjunto de AA.PP. en Andalucía duplica en enero la cifra del mismo mes del año anterior, destacando el crecimiento de la aprobada por la Junta de Andalucía
- ✓ El consumo de **cemento** acelera su crecimiento en enero, y aumenta en Andalucía más del doble que en España
- ✓ El número de **turistas internacionales** recibidos por Andalucía es un récord histórico en un mes de enero
- ✓ La cifra de **exportaciones de mercancías al extranjero** en enero es la segunda mayor en dicho mes, tras el máximo histórico de enero de 2024
- ✓ Las matriculaciones de **turismos y vehículos de carga** alcanzan en los dos primeros meses del año los niveles más elevados en igual período desde 2020 y 2008, respectivamente
- ✓ Crecen las **ventas del comercio minorista** en Andalucía en enero por encima de la media nacional, con el segundo mayor aumento de todas las comunidades autónomas
- ✓ Andalucía registra una tasa de **inflación** en febrero del tres por ciento, siendo la *subyacente* casi un punto inferior (2,1%)
- ✓ En 2024 el **coste laboral** por trabajador y mes aumentó casi un punto y medio menos que en España
- ✓ El número de trabajadores **afiliados a la Seguridad Social** crece en febrero a un ritmo tres décimas superior a la media española
- ✓ La caída del **paro registrado** entre febrero de 2024 y febrero de 2025 en Andalucía explica casi el cuarenta por ciento del descenso nacional
- ✓ Las **empresas inscritas en la Seguridad Social** alcanzan un máximo histórico al cierre de un mes de febrero, destacando el crecimiento de las grandes empresas

ECONOMÍA INTERNACIONAL

PRODUCCIÓN INDUSTRIAL

Tasas de variación anual (%)

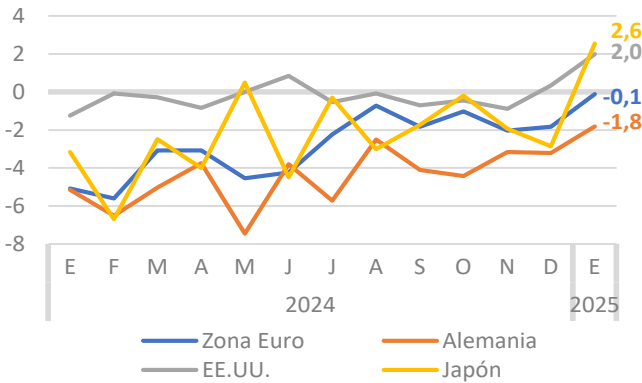

Fuentes: Institutos nacionales de estadística y Eurostat

La **producción industrial** registra tasas ligeramente negativas al comienzo del año 2025 en la Zona Euro, con un descenso del -0,1% interanual en enero (-0,2% en la UE), destacando las caídas en Alemania (-1,8%) y Francia (-1,6%)

Fuera de la UE, en Japón registra un incremento del 2,6% interanual, algo más moderado en EE.UU. (2%), mientras que en Reino Unido cae un -1,5%

TASAS DE PARO. ENERO 2025

Porcentaje (%)

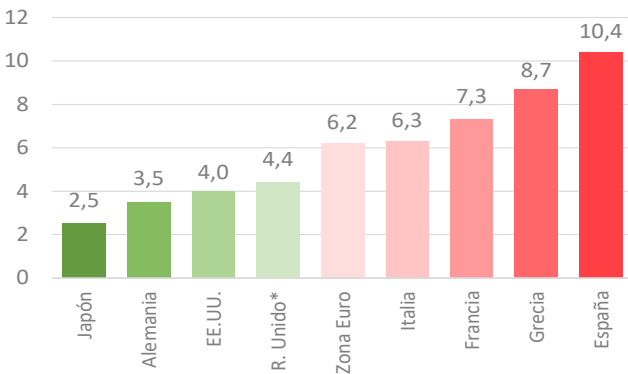

Notas: % de la población activa. (*) Reino Unido: noviembre 2024
Fuente: Eurostat, INE

La **tasa de paro** en la Zona Euro se ha mantenido en el mes de enero por cuarto mes consecutivo en el mínimo histórico del 6,2%. España destaca con la tasa de paro más elevada, el 10,4%.

En EE.UU. se ha reducido una décima hasta el 4%, y con las tasas de paro más bajas aparecen Japón (2,5%) y Alemania (3,5%)

INFLACIÓN Y PRECIO DEL PETRÓLEO

Tasas de variación anual (%) y \$/barril

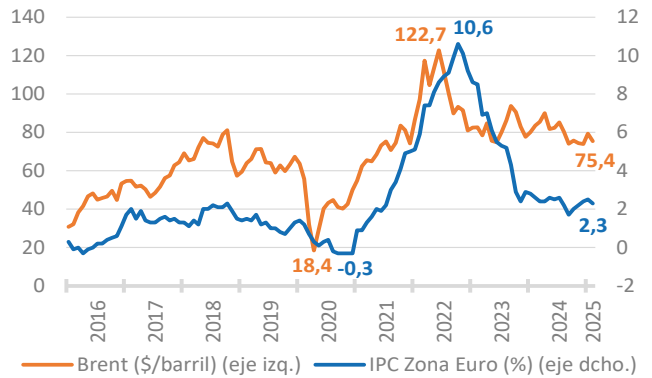

Nota: Cotización media mensual del barril de petróleo Brent

Fuentes: Ministerio de Economía, Comercio y Empresa; Eurostat

El **barril de petróleo Brent** ha cotizado de media en febrero de 2025 a 75,4 dólares, un -9,6% por debajo de febrero de 2024 (83,5\$), acelerando su ritmo de caída

En este contexto, la **tasa de inflación** en el mes de febrero en la Zona Euro se sitúa en el 2,3% interanual, dos décimas inferior al mes anterior

TIPOS DE CAMBIO DEL EURO

Unidades por euro

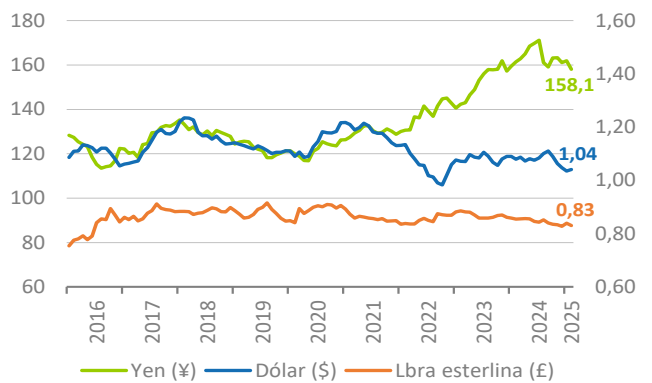

Nota: Yen (escala izquierda); Dólar y Libra esterlina (escala derecha)

Fuentes: Banco Central Europeo

El **tipo de cambio** del euro frente al dólar en febrero de 2025 ha sido de 1,04\$ de media, un -3,5% inferior a su cotización en febrero de 2024. También ha experimentado una pérdida de valor frente a la libra, 0,83£, un -2,8% por debajo del mismo mes del año anterior; y frente al yen, 158,1¥ por euro (-2% interanual)

ECONOMÍA NACIONAL

EMPRESAS INSCRITAS EN LA SEGURIDAD SOCIAL. FEBRERO

Número

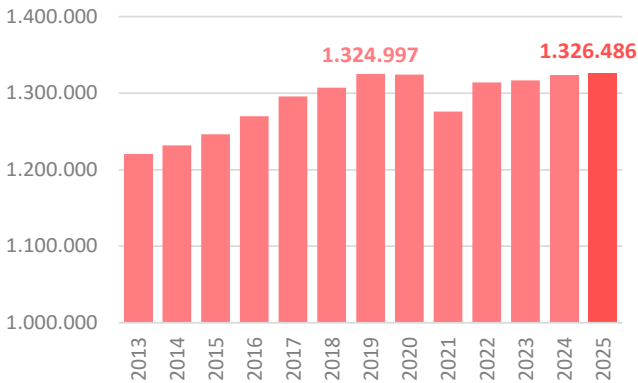

Nota: datos referidos al último día hábil del mes
Fuente: Ministerio de Trabajo y Economía Social

El número de **empresas inscritas en la Seguridad Social** con trabajadores a su cargo al cierre de febrero se sitúa en 1.326.486, con un ligero incremento (0,2% interanual), resultado de la caída en las del sector primario (-0,9%) y el aumento en el resto (0,3%)

AFILIADOS Y PARO REGISTRADO

Millones de personas

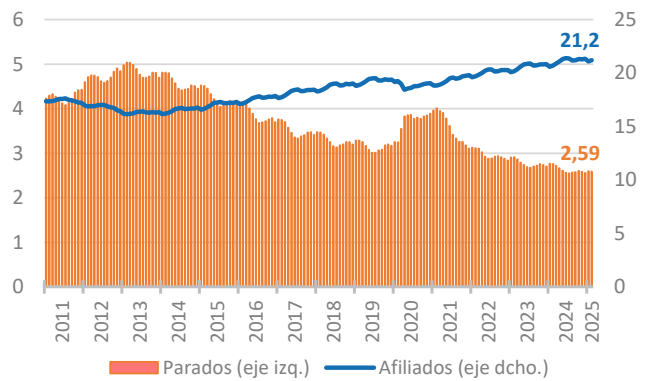

Fuentes: SEPE (Ministerio de Trabajo y Economía Social);
Ministerio de Inclusión, Seguridad Social y Migraciones

Por término medio en febrero las **afiliaciones** de trabajadores a la Seguridad Social en España se han cifrado en 21.196.154 personas, con un aumento del 2,4% interanual, igual que en los tres meses anteriores

Junto a ello, el **paro registrado** al cierre de febrero se ha situado en 2.593.449 personas, con un descenso del -6% interanual

INFLACIÓN Y VARIACIÓN SALARIAL

Porcentaje (%)

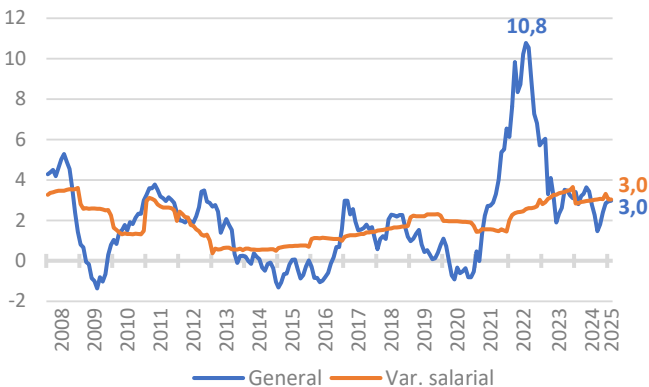

Nota: Variación salarial media pactada en convenios colectivos
Fuente: INE; Ministerio de Trabajo y Economía Social

La tasa de **inflación** se sitúa en el 3% interanual en febrero, una décima por encima del mes anterior, destacando las subidas en *vivienda* (9,8%) y *hoteles y restaurantes* (4,1%). La *inflación subyacente* (IPC sin considerar los precios de los *alimentos no elaborados* ni *productos energéticos*) se modera dos décimas hasta el 2,2%

La **variación salarial media pactada en los convenios** colectivos firmados hasta febrero de 2025 es del 3,03%, en torno a dos décimas por encima de febrero de 2024 (2,85%)

COSTE LABORAL POR HORA

Tasas de variación anual (%)

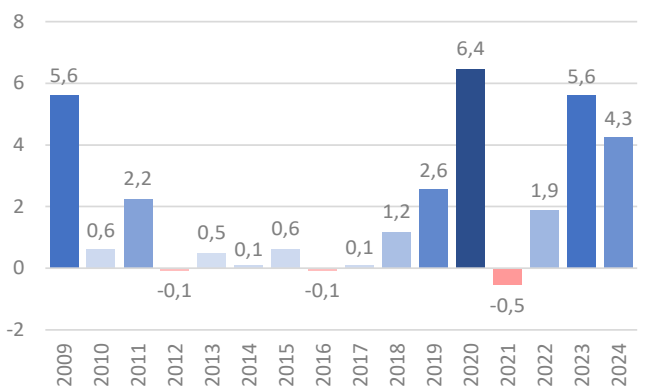

Fuente: ETCL (INE)

El **coste laboral** por trabajador y mes aumentó un 4% en el año 2024, 1,5 puntos menos que en el año anterior (5,5%). Esta subida fue resultado de un aumento del *coste por hora* del 4,3%, mientras que las *horas trabajadas* descendieron ligeramente (-0,3%)

Por sectores, destacan los aumentos en *industria*, con una subida del 4,3%, y *servicios* (4,1%), y más moderadamente en la *construcción* (2,2%)

ECONOMÍA ANDALUZA (I)

CONSUMO APARENTE DE CEMENTO. ENERO

Toneladas

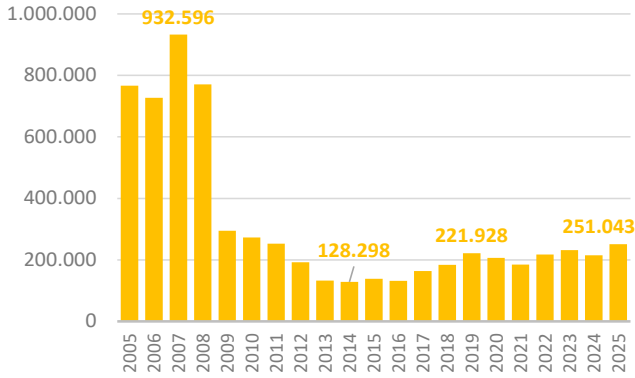

Fuente: Estadística del Cemento, Base no ampliada (M^o Industria y Turismo)

El **consumo aparente de cemento** en Andalucía en enero de 2025 se ha situado en 251.043 toneladas, la mayor cifra en dicho mes desde 2011, equivalente a más de la quinta parte (22,1%) del total nacional, tras registrar un incremento del 16,8% respecto al año anterior, más del doble que en España (7,5%)

LICITACIÓN OFICIAL. ENERO

Millones de euros

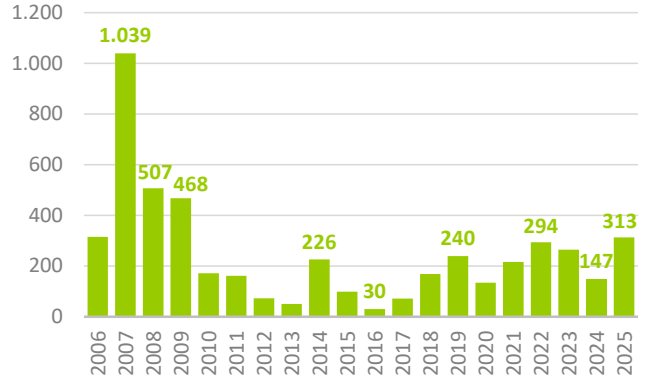

Fuente: SEOPAN

La **licitación oficial** aprobada por el conjunto de AA.PP. en Andalucía en enero de 2025 ha ascendido a 313 M€, más del doble que en el mismo mes del año anterior y la cifra más elevada en un enero desde 2009

La licitación aprobada por la *Junta de Andalucía* se ha multiplicado casi por cuatro, cifrándose en 92,9 M€, casi la tercera parte (29,7%) del total licitado en la región

ÍNDICE DE PRODUCCIÓN INDUSTRIAL

Serie original. Tasas de variación anual (%)

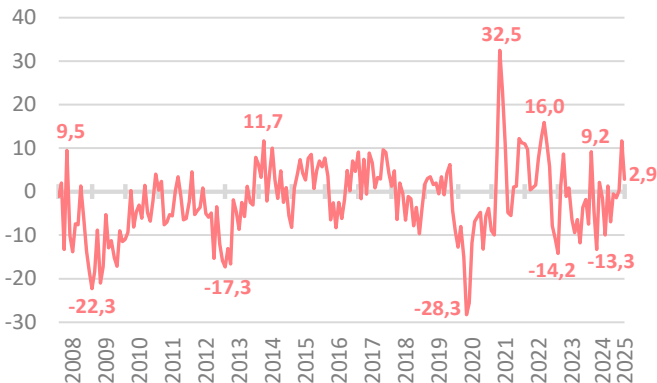

Fuente: IECA

El **Índice de Producción Industrial de Andalucía (IPIAN)** ha registrado en enero un crecimiento del 2,9% interanual, en un contexto de caída a nivel nacional (-1%)

Un aumento prácticamente generalizado por secciones, salvo en *Suministro de energía eléctrica, gas, vapor y aire acondicionado* (-3%); destaca por su repercusión positiva la *Industria manufacturera*, con un aumento del 4,2%, especialmente la *industria de la alimentación* (16,2%)

LLEGADA DE TURISTAS INTERNACIONALES. ENERO

Personas

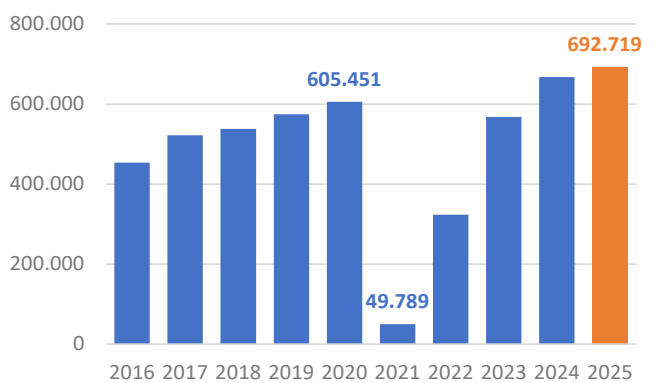

Fuente: Frontur, Egatur (INE)

El número de **turistas internacionales** recibidos por Andalucía en enero se sitúa en 692.719 personas, un récord histórico en dicho mes, un 3,8% más que en el mismo mes del año anterior. Reino Unido es el principal país emisor de turistas internacionales en Andalucía, con 102.710 visitantes en enero, el 14,8% del total

Estos turistas internacionales han realizado un **gasto total** de 988,3 M€, igualmente un récord histórico en un mes de enero, tras crecer un 9,7% interanual

ECONOMÍA ANDALUZA (II)

EXPORTACIONES DE BIENES AL EXTRANJERO. ENERO

Millones de euros

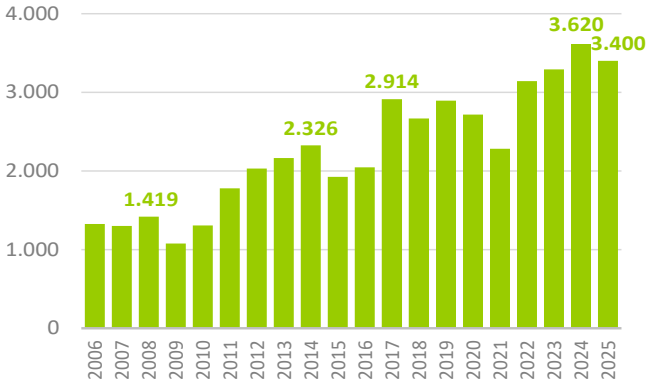

Fuente: Andalucía TRADE; Ministerio de Economía, Comercio y Empresa

Las **exportaciones** de mercancías al extranjero han alcanzado los 3.400 M€ en enero, la 2ª mayor cifra en dicho mes, tras el registro histórico de enero de 2024. Andalucía es la 3ª comunidad más exportadora, por detrás de Cataluña y próxima a Madrid. En términos interanuales presentan una caída del -6,1%, en un contexto de descenso también en España (-1,2%). Por su parte, las **importaciones** han registrado una reducción del -4,9%, cifrándose en 3.508 M€, resultando un **déficit comercial** con el extranjero de 108 M€ en enero, explicado por la balanza *energética*

COMERCIO AL POR MENOR. PRECIOS CORRIENTES

Series originales. Tasas de variación anual (%)

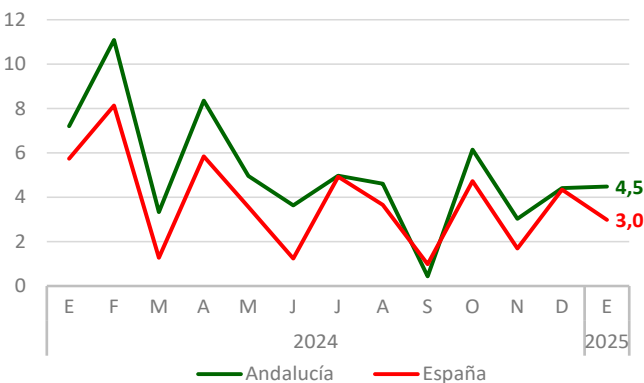

Fuente: INE

Las **ventas de comercio minorista a precios corrientes** han registrado en enero un crecimiento del 4,5% en Andalucía, 1,5 puntos por encima de la media nacional (3%); a precios constantes la subida ha sido del 3,9%, el segundo mayor aumento de todas las comunidades autónomas y 1,7 puntos más que en España (2,2%)

TRÁFICO AÉREO DE PASAJEROS. ENERO-FEBRERO

Millones de personas

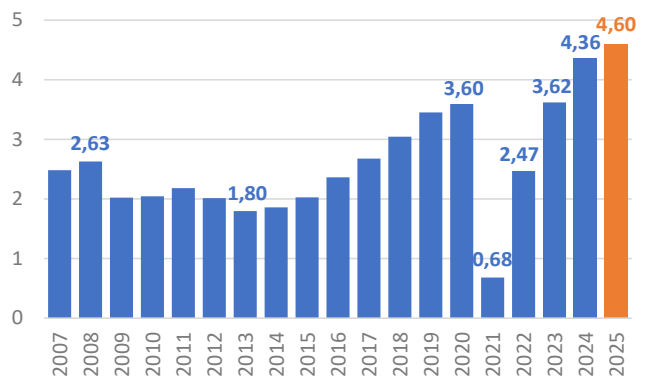

Fuente: AENA

El **tráfico aéreo de pasajeros** en aeropuertos de Andalucía en los dos primeros meses del año se ha cifrado en 4,60 millones de personas, un máximo histórico en el período, con un crecimiento del 5,3% interanual, destacando el aumento del tráfico aéreo *internacional* (7,5%), más de medio punto superior al registrado de media en España (6,9%)

MATRICULACIONES DE TURISMOS. ENERO-FEBRERO

Número

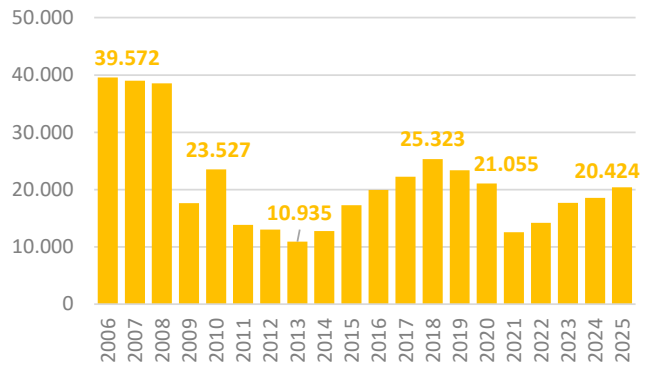

Fuente: DGT (Ministerio del Interior)

Hasta febrero se han matriculado 20.424 **turismos** en Andalucía, su mayor cifra en igual período desde 2020, con un aumento del 10,1% interanual (12,1% en España)

La matriculación de **vehículos de carga** crece con más intensidad, un 19,6% (+1,5% en España), contabilizándose 4.594 vehículos matriculados, la mayor cifra en los dos primeros meses del año desde 2008

ECONOMÍA ANDALUZA (III)

AFILIADOS Y PARO REGISTRADO

Tasas de variación anual (%)

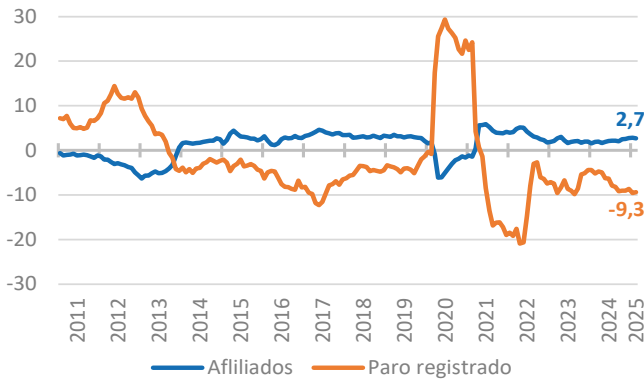

Fuentes: SEPE (Ministerio de Trabajo y Economía Social);
Ministerio de Inclusión, Seguridad Social y Migraciones

Los trabajadores **afiliados** a la Seguridad Social alcanzan de media en febrero de 2025 los 3.441.363 personas, un récord histórico en dicho mes, con un crecimiento del 2,7% interanual, tres décimas superior a la media nacional (2,4%)

El **paro registrado** disminuye en 66.433 personas en Andalucía entre febrero de 2024 y febrero de 2025, la comunidad autónoma con mayor reducción, equivalente a casi el 40% de la caída nacional; el ritmo de descenso ha sido del -9,3% interanual en Andalucía, 3,3 puntos más que en España (-6%)

EMPRESAS INSCRITAS EN LA SEGURIDAD SOCIAL. FEBRERO

Número

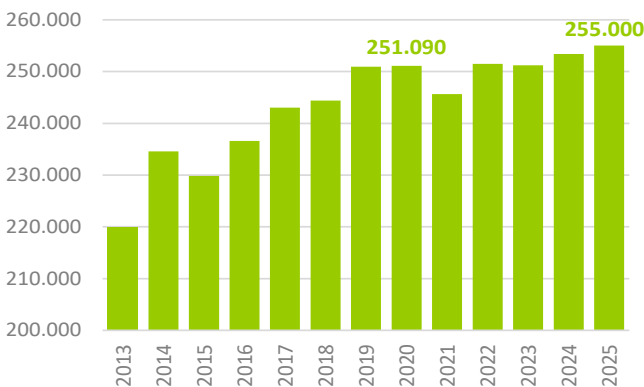

Nota: datos referidos al último día hábil del mes
Fuente: Ministerio de Trabajo y Economía Social

El número de **empresas inscritas en la Seguridad Social** con trabajadores a su cargo en febrero de 2025 se ha situado en 255.000, un máximo histórico en dicho mes, con un aumento del 0,6% interanual, el triple que en España (0,2%); destaca el aumento en las *grandes empresas* (≥ 250 trabajadores), del 5,5% (3,7% en España)

El número de **trabajadores** en estas empresas inscritas en la Seguridad Social ha crecido un 5,1% en Andalucía, 1,5 puntos más que la media nacional (3,6%)

IPC GENERAL Y SUBYACENTE

Tasas de variación anual (%)

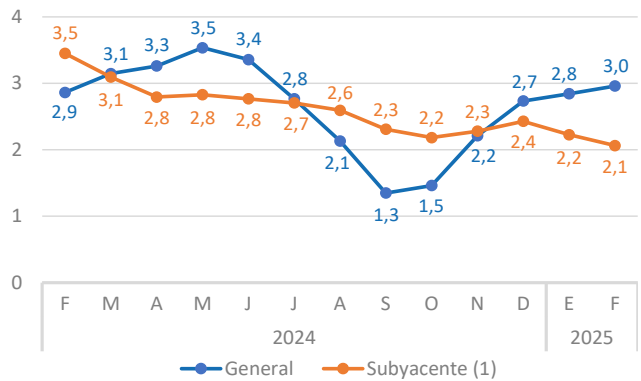

Notas: ⁽¹⁾ IPC sin alimentos no elaborados ni productos energéticos
Fuente: INE

La **tasa de inflación** se acelera dos décimas en febrero, hasta el 3% interanual, igual a la media nacional; la *inflación subyacente* es del 2,1%, una décima por debajo de la economía española y de la registrada en enero (2,2%)

El incremento de los **salarios pactados en convenios** firmados hasta febrero en Andalucía ha sido del 2,50%, similar al de febrero de 2024 (2,55%), acogándose a los mismos 793.793 trabajadores (27,1% de la población asalariada)

COSTE LABORAL POR HORA

Euros por hora

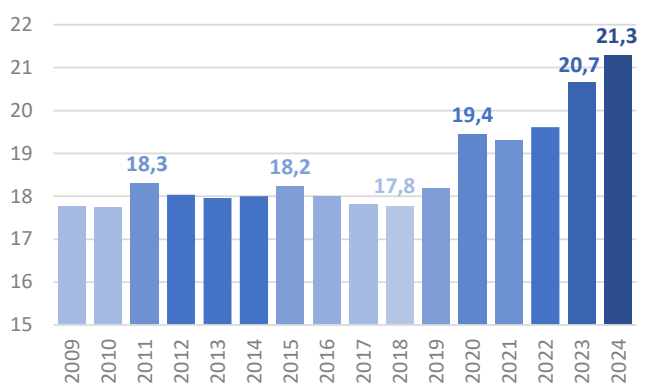

Fuente: ETCL (INE)

El **coste laboral por trabajador y mes** aumentó en Andalucía un 2,7% en 2024, 1,3 puntos por debajo de la subida en España (4%)

Este incremento se explicó por el aumento del *coste laboral por hora*, que creció un 3,1% (4,3% en España), hasta los 21,3€ por hora en 2024 (24,4€ de media nacional), un máximo histórico; observándose junto a ello un ligero descenso de las *horas trabajadas*, del -0,4% respecto a 2023 (-0,3% a nivel nacional)

2. ANEXO ESTADÍSTICO

I. ECONOMÍA INTERNACIONAL

I.1. PRODUCTO INTERIOR BRUTO (PIB)

	España	Alemania	Francia	Italia	UE	Zona Euro	R. Unido	EE.UU.	Japón	OCDE
<i>Miles de millones de euros constantes (2020)⁽¹⁾</i>										
2006	1.136	3.021	2.181	1.890	12.385	10.895	3.059	13.095	3.556	84
2007	1.176	3.111	2.235	1.914	12.770	11.219	3.127	12.244	3.268	87
2008	1.185	3.131	2.241	1.894	12.837	11.254	2.685	11.451	3.447	87
2009	1.140	2.959	2.179	1.793	12.293	10.756	2.286	11.759	3.771	84
2010	1.141	3.078	2.220	1.820	12.545	10.971	2.427	12.671	4.399	87
2011	1.134	3.196	2.275	1.835	12.793	11.166	2.426	12.262	4.613	88
2012	1.101	3.217	2.280	1.777	12.699	11.066	2.636	13.572	5.050	90
2013	1.086	3.233	2.301	1.745	12.699	11.052	2.562	13.413	4.082	91
2014	1.102	3.303	2.324	1.746	12.907	11.212	2.785	13.767	3.774	93
2015	1.147	3.350	2.347	1.759	13.196	11.436	3.162	16.945	4.007	96
2016	1.180	3.424	2.364	1.783	13.449	11.641	2.863	17.304	4.512	97
2017	1.214	3.527	2.418	1.813	13.842	11.961	2.741	17.393	4.358	100
2018	1.244	3.567	2.457	1.825	14.122	12.168	2.752	17.108	4.254	102
2019	1.268	3.603	2.508	1.833	14.389	12.367	2.821	18.506	4.528	104
2020	1.129	3.443	2.317	1.669	13.571	11.606	2.498	17.768	4.346	100
2021	1.205	3.567	2.475	1.816	14.423	12.334	2.804	18.176	4.189	106
2022	1.279	3.619	2.540	1.906	14.934	12.778	2.964	20.950	3.982	110
2023	1.313	3.617	2.569	1.922	15.016	12.845	2.916	20.960	3.675	112
2024	1.356	3.609	2.596	1.932	15.160	12.946	3.024	21.538	3.404	-
2022 IV	324	904	638	478	3.745	3.208	729	5.450	955	110
2023 I	326	905	637	481	3.749	3.209	719	5.220	981	111
II	327	904	642	480	3.751	3.211	730	5.174	938	111
III	329	906	643	480	3.757	3.211	738	5.233	883	112
IV	331	902	646	481	3.759	3.213	729	5.334	873	112
2024 I	335	904	647	482	3.771	3.224	745	5.308	857	113
II	338	902	648	483	3.781	3.229	751	5.393	830	113
III	340	903	651	483	3.797	3.243	758	5.324	853	114
IV	343	901	650	484	3.811	3.250	770	5.513	865	-
<i>Tasas de variación sobre igual período del año anterior (%)</i>										
2006	4,0	4,0	2,9	1,9	3,6	3,4	2,4	2,8	1,3	3,2
2007	3,5	3,0	2,5	1,3	3,1	3,0	2,6	2,0	1,5	2,7
2008	0,8	0,6	0,3	-1,1	0,5	0,3	-0,2	0,1	-1,2	0,4
2009	-3,8	-5,5	-2,7	-5,3	-4,2	-4,4	-4,6	-2,6	-5,7	-3,4
2010	0,1	4,0	1,8	1,5	2,1	2,0	2,2	2,7	4,1	3,1
2011	-0,6	3,8	2,5	0,9	2,0	1,8	1,1	1,6	0,0	2,1
2012	-2,9	0,7	0,2	-3,2	-0,7	-0,9	1,5	2,3	1,4	1,4
2013	-1,4	0,5	0,9	-1,8	0,0	-0,1	1,8	2,1	2,0	1,7
2014	1,5	2,2	1,0	0,1	1,6	1,5	3,2	2,5	0,2	2,2
2015	4,1	1,4	1,0	0,7	2,2	2,0	2,2	2,9	1,6	2,6
2016	2,9	2,2	0,7	1,4	1,9	1,8	1,9	1,8	0,7	1,9
2017	2,9	3,0	2,3	1,7	2,9	2,7	2,7	2,5	1,7	2,8
2018	2,4	1,1	1,6	0,7	2,0	1,7	1,4	3,0	0,6	2,4
2019	2,0	1,0	2,1	0,4	1,9	1,6	1,6	2,6	-0,4	1,8
2020	-10,9	-4,5	-7,6	-9,0	-5,7	-6,2	-10,3	-2,2	-4,2	-4,2
2021	6,7	3,6	6,8	8,8	6,3	6,3	8,6	6,1	2,8	6,2
2022	6,2	1,4	2,6	5,0	3,5	3,6	4,8	2,5	0,9	3,2
2023	2,7	-0,1	1,1	0,8	0,6	0,5	0,4	2,9	1,5	1,8
2024	3,2	-0,2	1,1	0,5	1,0	0,8	0,9	2,8	0,1	-
2022 IV	4,6	0,2	0,9	2,3	1,7	1,9	1,5	1,3	0,4	1,6
2023 I	3,9	0,2	1,0	2,1	1,2	1,4	0,9	2,3	2,3	1,9
II	2,4	0,1	1,3	0,4	0,5	0,6	0,6	2,8	1,7	1,8
III	2,2	-0,3	0,9	0,2	0,1	-0,0	0,3	3,2	1,1	1,7
IV	2,3	-0,2	1,3	0,5	0,4	0,2	-0,3	3,2	0,9	1,8
2024 I	2,7	-0,1	1,4	0,3	0,6	0,5	0,5	2,9	-0,8	1,7
II	3,3	-0,2	1,0	0,6	0,8	0,5	0,9	3,0	-0,7	1,7
III	3,5	-0,3	1,2	0,6	1,1	1,0	1,0	2,7	0,7	1,7
IV	3,5	-0,2	0,6	0,6	1,4	1,2	1,4	2,5	1,2	-

Notas: ⁽¹⁾ salvo Reino Unido (euros contantes 2016), EE.UU. (euros contantes 2017), Japón (euros contantes 2015) y OCDE (Índices volumen 2020=100)

Serías ajustadas de efectos estacionales y de calendario en la mayoría de los países, incluida España

Fuentes: Institutos nacionales de estadística, Eurostat y OCDE

I.1. (Bis) PRODUCTO INTERIOR BRUTO (PIB)

	Turquía	Rusia	México	Brasil	Argentina	China	India	Corea del Sur	Indonesia	Sudáfrica
<i>Tasas de variación sobre igual período del año anterior (%)</i>										
2006	7,0	8,2	4,8	3,9	8,0	12,7	9,3	5,2	5,5	5,6
2007	5,1	8,6	2,1	5,9	9,0	14,2	9,8	5,8	6,3	5,4
2008	0,7	5,2	0,7	4,8	4,1	9,7	3,9	3,0	6,0	3,2
2009	-4,8	-7,8	-6,1	0,2	-5,9	9,4	8,5	0,8	4,7	-1,5
2010	8,6	4,5	5,0	7,6	10,1	10,6	10,3	7,0	6,4	3,0
2011	11,0	3,9	3,5	4,1	6,0	9,6	6,6	3,7	6,2	3,2
2012	4,8	4,0	3,3	1,6	-1,0	7,9	4,6	2,5	6,0	2,4
2013	8,7	1,8	1,1	3,2	2,4	7,8	6,2	3,3	5,6	2,5
2014	4,9	0,0	2,5	0,5	-2,5	7,5	7,2	3,2	5,0	1,4
2015	6,0	-2,0	2,7	-3,5	2,7	7,0	7,6	2,9	4,9	1,3
2016	3,3	0,2	1,5	-3,5	-2,1	6,8	9,0	3,2	5,0	0,7
2017	7,5	1,8	2,1	1,6	2,8	6,9	6,4	3,4	5,1	1,2
2018	3,1	2,8	2,0	1,7	-2,6	6,8	7,1	3,2	5,2	1,6
2019	0,9	2,2	-0,4	1,2	-2,0	6,1	4,6	2,3	5,0	0,3
2020	1,7	-2,7	-8,5	-3,6	-9,9	2,3	-5,8	-0,7	-2,1	-6,2
2021	11,8	6,0	6,3	5,1	10,4	8,6	9,3	4,6	3,7	5,0
2022	5,3	-1,2	3,7	3,1	5,3	3,1	6,8	2,7	5,3	1,9
2023	5,1	3,6	3,3	3,2	-1,6	5,4	8,8	1,4	5,0	0,7
2024	3,2	-	1,2	2,9	-	5,0	6,9	2,1	5,0	0,6
2022 IV	3,4	-1,8	4,6	3,5	0,8	3,0	5,1	1,2	4,9	0,9
2023 I	3,2	-1,6	3,8	4,0	0,4	4,7	7,1	1,2	4,9	0,2
II	5,9	5,1	3,5	3,6	-3,7	6,5	9,3	0,9	5,0	1,9
III	5,6	5,7	3,4	2,7	-1,5	5,0	9,2	1,3	5,1	-0,5
IV	5,6	4,9	2,5	2,6	-1,5	5,3	9,6	2,2	5,1	1,3
2024 I	6,5	5,4	1,7	2,2	-5,1	5,3	8,7	3,1	5,1	0,7
II	2,2	4,1	1,2	2,8	-4,0	4,7	6,8	2,3	5,0	0,3
III	1,9	3,1	1,5	3,5	-2,0	4,6	6,1	1,6	5,0	0,6
IV	2,4	-	0,5	3,3	-	5,4	6,0	1,2	5,0	0,8

Notas: Precios constantes. Series ajustadas de efectos estacionales en la mayoría de países

Fuentes: Institutos nacionales de estadística y FMI

I.2. ÍNDICE DE PRODUCCIÓN INDUSTRIAL (IPI)

	España	Alemania	Francia	Italia	UE	Zona Euro	R. Unido ⁽¹⁾	EE.UU. ⁽²⁾	Japón ⁽²⁾	OCDE ⁽²⁾
<i>Índices 2021 = 100</i>										
2008	120,7	102,0	111,7	118,0	97,3	100,6	104,9	97,9	112,8	98,5
2009	101,4	85,3	97,6	96,0	83,1	85,6	97,6	86,8	89,4	86,4
2010	102,4	94,6	101,8	102,7	89,2	91,9	94,9	91,6	102,8	93,1
2011	100,7	101,5	104,9	103,5	92,5	95,1	90,3	94,5	99,9	95,5
2012	94,3	101,1	102,2	97,5	90,7	93,0	90,8	97,4	100,0	96,4
2013	92,5	101,2	102,2	94,5	90,2	92,3	92,6	99,3	99,4	97,2
2014	93,8	102,6	101,2	93,9	91,3	93,3	94,6	102,3	101,2	99,4
2015	96,9	103,5	102,6	95,0	93,7	95,6	99,1	100,9	100,0	100,0
2016	98,7	104,3	102,9	96,9	94,8	96,6	99,2	98,7	100,2	100,1
2017	101,5	107,6	105,4	100,6	98,2	99,6	99,6	100,0	102,8	102,7
2018	102,1	108,7	106,0	101,4	99,4	100,5	102,8	103,2	103,9	104,8
2019	102,7	105,1	106,6	100,2	98,8	99,4	104,6	102,4	101,5	104,0
2020	93,2	95,0	94,9	89,2	91,7	91,8	107,6	95,1	90,8	97,3
2021	100,0	99,4	100,0	99,6	100,0	100,0	106,8	99,3	95,9	103,5
2022	102,4	99,1	100,7	100,0	102,5	101,7	100,0	102,7	96,0	105,6
2023	100,7	97,2	101,6	97,9	101,1	100,0	99,1	102,9	94,5	105,5
2024	101,2	92,7	101,4	94,1	98,7	97,1	97,4	102,5	92,1	104,6
2024 Ene	101,6	94,1	101,6	95,3	98,7	97,2	97,4	101,5	89,2	103,9
Feb	103,3	94,9	101,8	95,8	99,4	97,8	98,3	102,7	88,8	104,7
Mar	101,6	94,5	101,6	95,1	98,9	97,7	98,5	102,5	92,8	104,9
Abr	100,8	94,8	102,3	94,4	99,5	97,8	97,7	102,4	91,7	104,8
May	100,4	91,8	100,2	94,3	98,1	96,6	97,5	103,0	93,6	104,9
Jun	101,3	93,6	101,2	94,5	98,8	97,3	97,6	103,3	91,2	104,9
Jul	100,0	90,8	101,4	93,6	98,5	96,7	97,1	102,5	94,0	104,6
Ago	99,1	93,6	102,0	93,4	99,3	97,8	97,6	103,0	91,2	104,8
Sep	101,2	91,3	101,5	93,3	98,0	96,4	97,3	102,6	92,5	104,4
Oct	102,5	90,8	101,2	93,4	98,5	96,6	96,7	102,1	95,0	104,7
Nov	100,6	92,2	101,1	94,1	98,4	96,7	96,2	102,0	92,9	104,4
Dic	101,7	90,3	100,6	91,6	98,2	96,3	96,8	103,0	92,9	104,7
2025 Ene	100,6	92,4	100,0	94,5	98,5	97,1	95,9	103,5	91,5	-
<i>Tasas de variación sobre igual período del año anterior (%)</i>										
2008	-7,3	0,0	-2,9	-4,1	-1,6	-1,7	-2,3	-3,5	-3,2	-2,0
2009	-15,9	-16,3	-12,7	-18,6	-14,6	-14,9	-7,0	-11,4	-20,8	-12,3
2010	1,0	10,9	4,4	7,0	7,4	7,4	-2,7	5,6	15,0	7,6
2011	-1,7	7,3	3,0	0,8	3,6	3,4	-4,9	3,1	-2,8	2,7
2012	-6,3	-0,3	-2,5	-5,7	-1,9	-2,1	0,6	3,0	0,1	0,9
2013	-1,9	0,1	0,0	-3,1	-0,7	-0,8	2,0	2,0	-0,6	0,8
2014	1,4	1,4	-1,0	-0,6	1,2	1,0	2,1	3,0	1,8	2,3
2015	3,3	0,8	1,4	1,1	2,7	2,5	4,7	-1,4	-1,2	0,6
2016	1,8	0,8	0,3	2,1	1,2	1,0	0,2	-2,1	0,2	0,1
2017	2,9	3,1	2,4	3,7	3,5	3,2	0,4	1,3	2,6	2,6
2018	0,5	1,0	0,6	0,8	1,2	0,8	3,2	3,2	1,1	2,0
2019	0,6	-3,3	0,5	-1,2	-0,5	-1,0	1,7	-0,7	-2,4	-0,7
2020	-9,2	-9,6	-10,9	-11,0	-7,2	-7,6	2,9	-7,1	-10,5	-6,5
2021	7,3	4,6	5,4	11,7	9,1	8,9	-0,7	4,4	5,6	6,4
2022	2,4	-0,3	0,7	0,4	2,4	1,7	-6,4	3,4	0,1	2,0
2023	-1,6	-1,9	0,8	-2,1	-1,3	-1,6	-0,9	0,2	-1,5	-0,1
2024	0,4	-4,6	-0,2	-3,9	-2,4	-3,0	-1,7	-0,3	-2,5	-0,8
2024 Ene	0,2	-5,1	1,3	-3,9	-4,3	-5,1	-1,0	-1,2	-3,2	-1,1
Feb	2,8	-6,5	0,1	-3,4	-4,7	-5,6	-0,5	-0,1	-6,7	-0,9
Mar	-1,1	-5,0	1,2	-3,5	-2,7	-3,1	-0,8	-0,3	-2,5	-0,9
Abr	-0,3	-3,8	1,6	-2,6	-2,2	-3,1	-1,8	-0,8	-4,0	-0,8
May	-0,0	-7,5	-2,5	-3,9	-3,9	-4,5	-1,0	-0,0	0,5	-0,6
Jun	0,3	-3,8	-0,6	-3,8	-3,5	-4,2	-3,2	0,9	-4,5	-0,7
Jul	-0,7	-5,7	-0,4	-4,1	-1,6	-2,2	-2,9	-0,5	-0,3	-0,6
Ago	-0,7	-2,5	0,2	-4,5	-0,4	-0,7	-2,1	-0,1	-3,0	-0,6
Sep	0,7	-4,1	-0,1	-4,7	-1,4	-1,8	-2,0	-0,7	-1,7	-1,0
Oct	2,5	-4,4	-0,4	-4,3	-0,6	-1,0	-1,2	-0,4	-0,2	-0,7
Nov	-0,8	-3,2	-0,8	-2,0	-1,6	-2,0	-2,0	-0,9	-1,9	-1,0
Dic	2,0	-3,2	-1,6	-6,6	-1,5	-1,8	-1,9	0,3	-2,9	-0,8
2025 Ene	-1,0	-1,8	-1,6	-0,8	-0,2	-0,1	-1,5	2,0	2,6	-

Notas: Series corregidas de estacionalidad y calendario. ⁽¹⁾ Índice 2019=100. ⁽²⁾ Índice 2015=100

Fuentes: Institutos nacionales de estadística y OCDE

I.3. POBLACIÓN OCUPADA

	España	Alemania	Francia	Italia	UE	Zona Euro
<i>Tasas de variación sobre igual período del año anterior (%)</i>						
2006	4,1	0,7	1,1	2,0	1,9	1,8
2007	3,2	1,7	1,4	1,3	2,1	1,9
2008	0,1	1,4	0,5	0,2	1,0	0,9
2009	-6,3	0,1	-1,1	-1,7	-1,8	-1,9
2010	-1,8	0,5	0,1	-0,6	-0,9	-0,6
2011	-2,4	1,1	0,8	0,2	0,0	0,1
2012	-4,3	1,2	0,4	-0,3	-0,3	-0,4
2013	-2,2	0,7	0,2	-1,8	-0,4	-0,5
2014	1,0	0,9	0,5	0,0	0,9	0,7
2015	2,9	0,9	0,3	0,7	0,9	0,9
2016	2,1	1,3	0,7	1,4	1,3	1,4
2017	2,6	1,4	1,2	1,2	1,6	1,6
2018	2,2	1,3	1,0	1,0	1,5	1,7
2019	2,7	0,9	1,2	0,6	1,3	1,3
2020	-4,4	-0,7	-0,1	-2,0	-1,3	-1,4
2021	2,6	0,2	2,6	1,0	1,6	1,6
2022	3,5	1,4	2,4	1,9	2,2	2,4
2023	3,0	0,7	1,1	1,9	1,2	1,4
2024	2,2	0,2	0,6	1,6	0,8	1,0
2022 IV	2,4	1,1	1,6	1,6	1,5	1,7
2023 I	2,3	0,9	1,4	2,6	1,4	1,6
II	2,9	0,8	1,1	1,3	1,0	1,4
III	3,4	0,7	1,0	1,8	1,1	1,4
IV	3,4	0,5	0,8	1,9	1,1	1,3
2024 I	2,9	0,4	0,7	1,5	1,0	1,1
II	1,8	0,2	0,6	1,7	0,9	0,9
III	1,9	0,1	0,5	2,3	0,8	1,0
IV	2,3	0,0	0,4	1,0	0,5	0,7

Notas: Empleo medido en términos de Contabilidad Nacional (SEC 2010). Series ajustadas de efectos de estacionalidad y calendario, salvo para Francia
Fuentes: Institutos nacionales de estadística, Eurostat y OCDE

I.4. TASA DE PARO

	España	Alemania	Francia	Italia	UE	Zona Euro	R. Unido	EE.UU.	Japón	OCDE
2006	8,5	10,3	8,8	6,8	8,6	8,3	5,4	4,6	4,1	6,1
2007	8,2	8,7	8,0	6,1	7,5	7,5	5,3	4,6	3,8	5,6
2008	11,3	7,5	7,4	6,7	7,2	7,5	5,7	5,8	4,0	6,0
2009	17,9	7,8	9,1	7,8	9,1	9,6	7,6	9,3	5,1	8,2
2010	19,9	6,6	9,3	8,5	10,1	10,3	7,9	9,6	5,0	8,3
2011	21,4	5,5	9,2	8,5	10,1	10,3	8,1	8,9	4,6	8,0
2012	24,8	5,1	9,8	10,9	11,1	11,5	7,9	8,1	4,3	8,1
2013	26,1	4,9	10,3	12,4	11,6	12,1	7,6	7,4	4,0	8,0
2014	24,5	4,7	10,3	12,8	11,0	11,7	6,2	6,2	3,6	7,5
2015	22,1	4,4	10,3	12,0	10,2	11,0	5,4	5,3	3,4	6,9
2016	19,6	3,9	10,1	11,7	9,3	10,1	4,9	4,9	3,1	6,5
2017	17,3	3,6	9,4	11,3	8,3	9,1	4,4	4,4	2,8	5,9
2018	15,3	3,2	9,0	10,6	7,4	8,2	4,1	3,9	2,4	5,5
2019	14,1	3,0	8,4	9,9	6,8	7,6	3,8	3,7	2,4	5,4
2020	15,5	3,7	8,0	9,4	7,2	8,0	4,6	8,1	2,8	7,2
2021	14,9	3,6	7,9	9,5	7,1	7,8	4,6	5,4	2,8	6,2
2022	13,0	3,1	7,3	8,1	6,1	6,7	3,8	3,6	2,6	5,0
2023	12,2	3,0	7,3	7,7	6,0	6,6	4,1	3,6	2,6	4,8
2024	11,4	3,4	7,4	6,6	6,0	6,4	-	4,0	2,5	4,9
2022 IV	13,1	3,1	7,2	7,9	6,1	6,7	3,9	3,6	2,5	4,9
2023 I	12,9	2,9	7,1	7,9	6,1	6,6	4,0	3,5	2,6	4,8
II	12,0	2,9	7,3	7,7	6,0	6,5	4,2	3,5	2,5	4,8
III	12,0	3,0	7,4	7,7	6,0	6,6	4,1	3,7	2,6	4,8
IV	11,9	3,1	7,6	7,5	6,1	6,5	3,9	3,8	2,6	4,9
2024 I	11,8	3,3	7,4	7,1	6,1	6,5	4,3	3,8	2,6	4,9
II	11,6	3,4	7,4	6,7	6,0	6,4	4,2	4,0	2,6	4,9
III	11,3	3,5	7,4	6,3	5,9	6,3	4,3	4,2	2,5	4,9
IV	10,7	3,4	7,3	6,2	5,8	6,2	-	4,1	2,5	4,9
2024 Ene	11,9	3,2	7,5	7,1	6,1	6,5	4,2	3,7	2,5	4,9
Feb	11,8	3,3	7,4	7,2	6,1	6,5	4,3	3,9	2,6	4,9
Mar	11,7	3,3	7,4	6,9	6,0	6,5	4,4	3,9	2,6	4,9
Abr	11,6	3,4	7,3	6,7	6,0	6,4	4,4	3,9	2,6	4,9
May	11,6	3,4	7,4	6,7	6,0	6,4	4,2	4,0	2,6	4,9
Jun	11,5	3,5	7,5	6,8	6,0	6,4	4,2	4,1	2,5	5,0
Jul	11,5	3,5	7,4	6,4	6,0	6,4	4,1	4,2	2,6	5,0
Ago	11,3	3,5	7,4	6,3	5,9	6,3	4,3	4,2	2,5	4,9
Sep	11,1	3,5	7,4	6,2	5,9	6,3	4,3	4,1	2,4	4,9
Oct	10,9	3,4	7,3	6,1	5,8	6,2	4,4	4,1	2,5	4,9
Nov	10,7	3,4	7,3	6,0	5,8	6,2	4,4	4,2	2,5	4,9
Dic	10,6	3,5	7,3	6,4	5,8	6,2	-	4,1	2,5	4,9
2025 Ene	10,4	3,5	7,3	6,3	5,8	6,2	-	4,0	2,5	4,8

Nota: % de la población activa

Fuentes: Institutos nacionales de estadística, Eurostat y OCDE

I.5. PRECIOS DE CONSUMO

	España	Alemania	Francia	Italia	UE	Zona Euro	R. Unido	EE.UU.	Japón	OCDE
<i>Índices 2015 = 100</i>										
2007	91,0	90,5	91,0	88,9	88,1	90,1	84,5	88,6	97,7	87,2
2008	92,4	91,5	92,1	91,0	90,0	91,5	87,1	88,7	98,1	88,7
2009	93,2	92,3	93,0	92,0	91,4	92,3	88,9	91,1	96,5	90,3
2010	95,9	94,0	94,9	93,9	93,8	94,4	91,7	92,5	96,2	92,1
2011	98,1	96,1	97,4	97,4	96,7	97,0	95,0	95,2	96,0	94,7
2012	101,1	98,1	98,9	99,9	99,0	99,1	97,3	96,9	95,8	96,5
2013	101,4	99,3	99,7	100,5	99,9	100,0	99,2	98,3	97,3	98,1
2014	100,2	99,4	99,8	100,5	99,8	99,8	99,9	99,1	99,7	99,2
2015	100,1	99,6	100,1	100,6	100,0	100,0	100,4	99,8	99,9	100,1
2016	101,5	101,2	100,9	101,1	101,2	101,1	102,2	101,9	100,2	102,0
2017	102,7	102,7	102,2	102,1	102,8	102,5	105,0	104,0	101,2	104,4
2018	104,0	104,4	104,1	103,3	104,5	104,1	107,1	106,0	101,5	106,9
2019	104,9	106,0	105,8	103,8	106,1	105,4	108,5	108,4	102,3	109,2
2020	104,3	105,3	105,8	103,5	106,4	105,2	109,4	109,9	101,1	110,6
2021	111,1	111,3	109,3	107,8	112,1	110,4	114,7	117,6	101,9	117,8
2022	117,2	122,0	116,7	121,1	123,7	120,5	125,3	125,2	106,0	128,9
2023	121,1	126,6	121,5	121,7	128,0	124,1	130,5	129,4	108,7	136,6
2024	124,5	130,2	123,6	123,4	131,4	127,1	135,1	133,2	112,7	142,9
2024 Feb	121,3	127,2	122,4	120,4	128,5	124,4	130,8	130,9	108,8	138,3
Mar	122,9	128,0	122,7	121,8	129,3	125,3	131,6	131,8	109,1	139,2
Abr	123,7	128,8	123,4	122,4	130,1	126,0	132,2	132,3	109,6	139,9
May	124,0	129,1	123,6	122,7	130,3	126,3	132,7	132,5	110,1	140,4
Jun	124,4	129,3	123,8	122,9	130,6	126,6	133,0	132,6	110,2	140,6
Jul	123,5	130,0	124,0	121,8	130,7	126,5	132,9	132,7	110,6	141,2
Ago	123,5	129,8	124,8	121,6	130,9	126,7	133,4	132,8	111,1	141,6
Sep	123,4	129,7	123,2	123,0	130,8	126,6	133,5	133,0	110,9	141,8
Oct	123,9	130,2	123,5	123,4	131,3	127,0	134,3	133,2	111,5	142,4
Nov	124,0	129,3	123,4	123,3	131,0	126,6	134,6	133,1	112,0	142,6
Dic	124,5	130,2	123,6	123,4	131,4	127,1	135,1	133,2	112,7	142,9
2024 Ene	124,3	129,9	123,4	122,4	131,3	126,7	135,1	134,0	113,2	143,8
Feb	124,8	130,5	123,5	122,5	131,9	127,3	-	134,6	-	-
<i>Tasas de variación sobre igual período del año anterior (%)</i>										
2007	4,3	3,1	2,8	2,8	3,2	3,1	2,3	4,1	0,7	3,5
2008	1,4	1,1	1,2	2,4	2,2	1,6	3,0	0,1	0,4	1,6
2009	0,9	0,9	1,0	1,1	1,5	0,9	2,1	2,7	-1,7	1,8
2010	2,9	1,8	2,0	2,1	2,7	2,2	3,1	1,5	0,0	2,0
2011	2,3	2,2	2,7	3,7	3,0	2,8	3,7	3,0	-0,2	2,9
2012	3,0	2,1	1,5	2,6	2,3	2,2	2,4	1,7	-0,1	1,9
2013	0,3	1,2	0,8	0,6	1,0	0,8	1,9	1,5	1,6	1,6
2014	-1,1	0,1	0,1	0,0	-0,1	-0,2	0,7	0,8	2,4	1,1
2015	-0,1	0,2	0,3	0,1	0,2	0,3	0,5	0,7	0,2	1,0
2016	1,4	1,6	0,8	0,5	1,1	1,1	1,8	2,1	0,3	1,9
2017	1,2	1,5	1,2	1,0	1,6	1,3	2,7	2,1	1,0	2,4
2018	1,2	1,7	1,9	1,2	1,6	1,5	2,0	1,9	0,3	2,4
2019	0,8	1,5	1,6	0,5	1,6	1,3	1,4	2,3	0,8	2,2
2020	-0,6	-0,7	0,0	-0,3	0,3	-0,3	0,8	1,4	-1,2	1,2
2021	6,6	5,7	3,4	4,2	5,3	5,0	4,8	7,0	0,8	6,5
2022	5,5	9,6	6,7	12,3	10,4	9,2	9,2	6,5	4,0	9,4
2023	3,3	3,8	4,1	0,5	3,4	2,9	4,2	3,4	2,6	6,0
2024	2,8	2,8	1,8	1,4	2,7	2,4	3,5	2,9	3,6	4,7
2024 Feb	2,9	2,7	3,2	0,8	2,8	2,6	3,8	3,2	2,8	5,7
Mar	3,3	2,3	2,4	1,2	2,6	2,4	3,8	3,5	2,7	5,8
Abr	3,4	2,4	2,4	0,9	2,6	2,4	3,0	3,4	2,5	5,7
May	3,8	2,8	2,6	0,8	2,7	2,6	2,8	3,3	2,8	5,9
Jun	3,6	2,5	2,5	0,9	2,6	2,5	2,8	3,0	2,8	5,7
Jul	2,9	2,6	2,7	1,6	2,8	2,6	3,1	2,9	2,8	5,4
Ago	2,4	2,0	2,2	1,2	2,4	2,2	3,1	2,5	3,0	4,8
Sep	1,7	1,8	1,4	0,7	2,1	1,7	2,6	2,4	2,5	4,5
Oct	1,8	2,4	1,6	1,0	2,3	2,0	3,2	2,6	2,3	4,6
Nov	2,4	2,4	1,7	1,5	2,5	2,2	3,5	2,7	2,9	4,7
Dic	2,8	2,8	1,8	1,4	2,7	2,4	3,5	2,9	3,6	4,7
2025 Ene	2,9	2,8	1,8	1,7	2,8	2,5	3,9	3,0	4,0	4,7
Feb	2,9	2,6	0,9	1,7	2,7	2,3	-	2,8	-	-

Notas: Datos anuales referidos al mes de diciembre. Índices de Precios de Consumo Armonizados (IPCA), salvo Reino Unido, EE.UU., Japón y OCDE

Fuentes: Eurostat y OCDE

I.6. TIPOS DE INTERÉS

	Tipos de intervención				Rendimientos de la deuda pública a largo plazo ⁽³⁾			
	Zona Euro ⁽¹⁾	EE.UU. ⁽²⁾	Japón	Reino Unido	España	Alemania	EE.UU.	Reino Unido
	Porcentajes (%)							
1999	2,71	5,04	0,14	5,33	4,73	4,49	5,71	5,02
2000	4,06	6,27	0,08	5,98	5,53	5,26	6,12	5,33
2001	4,23	3,73	0,05	5,08	5,12	4,80	5,06	5,01
2002	3,21	1,67	0,00	4,00	4,96	4,78	4,65	4,92
2003	2,25	1,10	0,00	3,69	4,12	4,07	4,04	4,58
2004	2,00	1,40	0,00	4,40	4,10	4,04	4,31	4,93
2005	2,02	3,25	0,00	4,65	3,39	3,35	4,33	4,46
2006	2,79	5,02	0,10	4,65	3,79	3,76	4,85	4,37
2007	3,85	5,00	0,46	5,52	4,31	4,22	4,69	5,06
2008	3,85	1,88	0,47	4,63	4,37	3,98	3,69	4,50
2009	1,23	0,25	0,10	0,63	3,98	3,22	3,26	3,36
2010	1,00	0,25	0,10	0,50	4,25	2,74	3,23	3,36
2011	1,25	0,25	0,10	0,50	5,44	2,61	2,80	2,87
2012	0,88	0,25	0,10	0,50	5,85	1,50	1,80	1,74
2013	0,54	0,25	0,10	0,50	4,56	1,57	2,35	2,35
2014	0,16	0,25	0,10	0,50	2,72	1,16	2,55	2,53
2015	0,05	0,27	0,10	0,50	1,74	0,50	2,14	1,83
2016	0,01	0,52	-0,07	0,40	1,39	0,09	1,85	1,23
2017	0,00	1,13	-0,10	0,29	1,56	0,32	2,34	1,21
2018	0,00	1,96	-0,10	0,60	1,42	0,40	2,93	1,42
2019	0,00	2,23	-0,10	0,75	0,66	-0,25	2,15	0,88
2020	0,00	0,50	-0,10	0,21	0,38	-0,51	0,89	0,32
2021	0,00	0,25	-0,10	0,11	0,35	-0,37	1,43	0,74
2022	0,67	2,02	-0,10	1,54	2,18	1,14	2,95	2,43
2023	3,88	5,23	-0,10	4,73	3,48	2,43	3,99	4,05
2024	4,07	5,27	0,11	5,10	3,15	2,33	4,25	4,17
2024 Mar	4,50	5,50	-0,10	5,25	3,19	2,35	4,25	4,07
Abr	4,50	5,50	0,10	5,25	3,27	2,45	4,59	4,22
May	4,50	5,50	0,10	5,25	3,30	2,52	4,54	4,28
Jun	4,25	5,50	0,10	5,25	3,35	2,48	4,40	4,25
Jul	4,25	5,50	0,10	5,25	3,28	2,46	4,27	4,15
Ago	4,25	5,50	0,25	5,00	3,07	2,21	3,90	3,97
Sep	3,65	5,00	0,25	5,00	2,99	2,17	3,77	3,93
Oct	3,40	5,00	0,25	5,00	2,96	2,23	4,14	4,20
Nov	3,40	4,75	0,25	4,75	3,06	2,33	4,41	4,50
Dic	3,15	4,50	0,25	4,75	2,89	2,20	4,40	4,46
2025 Ene	3,15	4,50	0,50	4,75	3,17	2,50	4,67	4,71
Feb	2,90	4,50	0,50	4,50	3,10	2,43	4,50	4,56
Mar	2,65	4,50	0,50	4,50	-	-	-	-

Notas: ⁽¹⁾ Tipo de interés de las operaciones principales de financiación del Eurosistema

⁽²⁾ Fondos federales (límite superior)

⁽³⁾ Rendimiento de la Deuda Pública a 10 años. Medias de los datos diarios

Fuentes: Banco Central Europeo (BCE), Reserva Federal de Estados Unidos; Banco de Japón; Banco de Inglaterra; Banco de España

I.7. TIPOS DE CAMBIO BILATERALES Y PRECIO DEL PETRÓLEO

	Euro			Petróleo Brent ⁽²⁾
	Dólar USA ⁽¹⁾	Libra esterlina ⁽¹⁾	Yen japonés ⁽¹⁾	
	(\$/€)	(£/€)	(¥/€)	(\$/Baril)
2008	1,47	0,80	152,3	96,9
2009	1,39	0,89	130,2	61,7
2010	1,33	0,86	116,5	79,6
2011	1,39	0,87	111,0	111,3
2012	1,29	0,81	102,6	111,6
2013	1,33	0,85	129,7	108,6
2014	1,33	0,81	140,4	99,0
2015	1,11	0,73	134,3	52,3
2016	1,11	0,82	120,3	43,6
2017	1,13	0,88	126,7	54,1
2018	1,18	0,88	130,4	71,3
2019	1,12	0,88	122,1	64,3
2020	1,14	0,89	121,8	42,0
2021	1,18	0,86	129,9	70,9
2022	1,05	0,85	138,0	100,9
2023	1,08	0,87	151,9	82,5
2024	1,08	0,85	163,8	80,5
2024 Feb	1,08	0,85	161,4	83,5
Mar	1,09	0,86	162,8	85,4
Abr	1,07	0,86	165,0	89,9
May	1,08	0,86	168,5	81,8
Jun	1,08	0,85	169,8	82,3
Jul	1,08	0,84	171,2	85,2
Ago	1,10	0,85	161,1	80,4
Sep	1,11	0,84	159,1	74,0
Oct	1,09	0,83	163,2	75,6
Nov	1,06	0,83	163,2	74,4
Dic	1,05	0,83	161,1	73,9
2025 Ene	1,04	0,84	161,9	79,3
Feb	1,04	0,83	158,1	75,4
<i>Tasas de variación sobre igual período del año anterior (%)</i>				
2008	7,3	16,4	-5,5	33,8
2009	-5,3	11,9	-14,5	-36,3
2010	-4,8	-3,7	-10,6	28,9
2011	4,9	1,1	-4,7	39,8
2012	-7,6	-6,5	-7,6	0,3
2013	3,3	4,7	26,3	-2,8
2014	0,1	-5,0	8,3	-8,8
2015	-16,5	-10,0	-4,3	-47,1
2016	-0,3	12,8	-10,4	-16,6
2017	2,0	7,0	5,3	24,0
2018	4,6	1,0	3,0	31,8
2019	-5,2	-0,8	-6,4	-9,9
2020	1,9	1,4	-0,2	-34,7
2021	3,7	-3,3	6,6	68,9
2022	-11,0	-0,9	6,3	42,4
2023	2,6	2,0	10,1	-18,3
2024	0,0	-2,7	7,8	-2,4
2024 Feb	0,7	-3,5	13,3	1,1
Mar	1,6	-3,0	13,8	8,9
Abr	-2,2	-2,8	12,6	6,3
May	-0,5	-1,7	13,2	8,3
Jun	-0,7	-1,4	10,9	9,9
Jul	-1,9	-1,8	9,8	6,3
Ago	0,9	-0,9	2,0	-6,7
Sep	3,9	-2,5	0,8	-21,0
Oct	3,2	-3,8	3,3	-16,5
Nov	-1,6	-4,2	0,9	-10,4
Dic	-3,9	-3,9	2,5	-4,9
2025 Ene	-5,1	-2,3	1,5	-1,1
Feb	-3,5	-2,8	-2,0	-9,6

Notas: Medias de los datos diarios

⁽¹⁾ unidades de moneda nacional por euro

⁽²⁾ Europe Brent Spot Price FOB

Fuentes: BCE; Banco de España; U.S. Energy Information Administration

II. ECONOMÍA NACIONAL

II.1. PRODUCTO INTERIOR BRUTO Y OFERTA AGREGADA. VOLUMEN ENCADENADO. ESPAÑA

	Valor Añadido Bruto a precios básicos				Impuestos netos sobre los productos	PIB p.m.
	Primario	Industria	Construcción	Servicios		
<i>Indices de volumen encadenado referencia 2020</i>						
2006	85,0	115,6	180,0	90,0	109,0	100,6
2007	91,4	116,8	182,2	94,6	108,8	104,1
2008	89,3	115,3	179,0	96,8	106,3	104,9
2009	86,4	103,1	163,7	96,2	96,0	101,0
2010	88,6	106,7	138,7	97,5	100,0	101,1
2011	93,2	106,2	120,3	98,6	94,9	100,4
2012	84,7	100,7	108,7	97,3	91,3	97,5
2013	96,4	96,4	97,7	97,0	88,5	96,1
2014	95,2	97,8	97,4	98,2	93,9	97,6
2015	99,8	101,1	103,2	101,4	102,8	101,6
2016	104,3	104,7	106,8	103,8	108,4	104,5
2017	100,7	109,5	108,7	107,0	110,2	107,5
2018	104,9	109,6	112,0	110,0	112,2	110,1
2019	102,0	111,7	117,2	112,3	113,2	112,3
2020	100,0	100,0	100,0	100,0	100,0	100,0
2021	107,0	105,8	99,0	107,0	110,9	106,7
2022	85,3	108,5	108,1	116,1	112,2	113,3
2023	90,9	109,2	110,4	119,9	112,8	116,3
2024 ^(a)	98,5	112,4	112,5	124,5	111,8	120,1
2022 IV	83,6	108,4	109,4	118,4	111,2	114,7
2023 I	89,2	109,9	109,6	118,4	115,0	115,5
II	90,7	108,8	111,1	119,1	113,4	115,8
III	89,4	108,5	109,5	120,7	112,5	116,5
IV	94,1	109,8	111,3	121,6	110,3	117,4
2024 I	99,6	111,3	112,3	122,5	111,9	118,6
II	97,5	112,5	112,8	123,9	110,9	119,6
III	98,9	112,7	111,0	125,2	112,4	120,6
IV ^(a)	98,2	112,9	113,9	126,3	111,8	121,5
<i>Tasas de variación sobre igual período del año anterior (%)</i>						
2006	6,1	1,9	3,5	4,8	2,8	4,0
2007	7,5	1,0	1,2	5,1	-0,1	3,5
2008	-2,3	-1,3	-1,7	2,3	-2,3	0,8
2009	-3,3	-10,5	-8,5	-0,6	-9,7	-3,8
2010	2,6	3,4	-15,3	1,3	4,1	0,1
2011	5,2	-0,4	-13,2	1,2	-5,0	-0,6
2012	-9,2	-5,2	-9,7	-1,3	-3,8	-2,9
2013	13,8	-4,3	-10,1	-0,4	-3,2	-1,4
2014	-1,2	1,4	-0,3	1,2	6,2	1,5
2015	4,8	3,4	6,0	3,3	9,4	4,1
2016	4,5	3,6	3,5	2,3	5,5	2,9
2017	-3,5	4,6	1,7	3,1	1,6	2,9
2018	4,2	0,1	3,0	2,8	1,8	2,4
2019	-2,8	1,9	4,7	2,1	0,9	2,0
2020	-2,0	-10,4	-14,7	-10,9	-11,7	-10,9
2021	7,0	5,8	-1,0	7,0	10,9	6,7
2022	-20,3	2,5	9,2	8,5	1,2	6,2
2023	6,5	0,7	2,1	3,3	0,5	2,7
2024 ^(a)	8,5	2,9	1,9	3,8	-0,9	3,2
2022 IV	-20,2	1,7	9,0	6,9	-3,0	4,6
2023 I	-4,0	2,7	3,7	4,6	2,4	3,9
II	6,1	-0,6	3,2	3,1	0,4	2,4
III	12,5	-0,7	0,0	3,0	0,0	2,2
IV	12,6	1,3	1,8	2,7	-0,8	2,3
2024 I	11,7	1,3	2,4	3,4	-2,6	2,7
II	7,5	3,4	1,6	4,0	-2,3	3,3
III	10,6	3,9	1,4	3,7	-0,1	3,5
IV ^(a)	4,4	2,9	2,3	3,9	1,4	3,5

Notas: ^(a) Avance. Series ajustadas de efectos estacionales y de calendario. Revisión Estadística 2024

Fuente: Contabilidad nacional trimestral de España (INE)

II.2. PRODUCTO INTERIOR BRUTO Y OFERTA AGREGADA. PRECIOS CORRIENTES. ESPAÑA

	Valor Añadido Bruto a precios básicos						Impuestos netos sobre los productos	PIB p.m.
	Primario	Industria	Construcción	Servicios	No agrario	TOTAL		
<i>Millones de euros</i>								
2006	24.127	158.752	111.572	603.811	874.135	898.262	106.714	1.004.976
2007	26.881	166.575	116.462	661.079	944.116	970.997	106.544	1.077.541
2008	26.183	172.743	118.569	707.809	999.121	1.025.304	87.128	1.112.432
2009	24.138	155.881	110.029	715.519	981.429	1.005.567	67.423	1.072.990
2010	26.039	157.907	89.685	716.125	963.717	989.756	87.389	1.077.145
2011	25.248	158.350	75.556	725.843	959.749	984.997	83.693	1.068.690
2012	24.840	151.066	64.407	712.724	928.197	953.037	82.927	1.035.964
2013	26.764	149.884	55.533	705.460	910.877	937.641	88.011	1.025.652
2014	26.254	151.045	55.390	713.804	920.239	946.493	92.456	1.038.949
2015	29.605	157.662	58.924	741.745	958.331	987.936	99.176	1.087.112
2016	31.614	160.533	61.744	765.509	987.786	1.019.400	103.567	1.122.967
2017	32.801	168.657	64.233	795.431	1.028.321	1.061.122	108.902	1.170.024
2018	32.747	172.142	67.144	825.812	1.065.098	1.097.845	114.431	1.212.276
2019	31.591	176.691	73.774	855.912	1.106.377	1.137.968	115.742	1.253.710
2020	31.445	163.491	63.700	772.328	999.519	1.030.964	98.250	1.129.214
2021	34.201	185.462	65.544	833.388	1.084.394	1.118.595	116.879	1.235.474
2022	31.725	214.377	73.136	933.243	1.220.756	1.252.481	121.148	1.373.629
2023	37.454	220.604	80.805	1.028.793	1.330.202	1.367.656	130.668	1.498.324
2024 ^(a)	40.491	225.832	84.358	1.101.045	1.411.235	1.451.726	141.410	1.593.136
2022 IV	8.663	57.223	18.956	248.674	324.853	333.516	24.946	358.462
2023 I	8.959	57.390	19.433	250.817	327.640	336.599	32.628	369.227
II	9.231	53.781	20.473	252.790	327.044	336.275	33.942	370.217
III	9.370	53.612	20.472	257.844	331.928	341.298	32.752	374.050
IV	9.894	55.821	20.427	267.342	343.590	353.484	31.346	384.830
2024 I	10.234	56.467	20.630	269.919	347.016	357.250	33.932	391.182
II	10.077	54.522	21.500	273.413	349.435	359.512	35.164	394.676
III	10.215	56.122	21.095	276.931	354.148	364.363	35.458	399.821
IV ^(a)	9.965	58.721	21.133	280.782	360.636	370.601	36.856	407.457
<i>Tasas de variación sobre igual período del año anterior (%)</i>								
2006	-5,8	5,2	10,6	8,7	8,3	7,8	12,2	8,3
2007	11,4	4,9	4,4	9,5	8,0	8,1	-0,2	7,2
2008	-2,6	3,7	1,8	7,1	5,8	5,6	-18,2	3,2
2009	-7,8	-9,8	-7,2	1,1	-1,8	-1,9	-22,6	-3,5
2010	7,9	1,3	-18,5	0,1	-1,8	-1,6	29,6	0,4
2011	-3,0	0,3	-15,8	1,4	-0,4	-0,5	-4,2	-0,8
2012	-1,6	-4,6	-14,8	-1,8	-3,3	-3,2	-0,9	-3,1
2013	7,7	-0,8	-13,8	-1,0	-1,9	-1,6	6,1	-1,0
2014	-1,9	0,8	-0,3	1,2	1,0	0,9	5,1	1,3
2015	12,8	4,4	6,4	3,9	4,1	4,4	7,3	4,6
2016	6,8	1,8	4,8	3,2	3,1	3,2	4,4	3,3
2017	3,8	5,1	4,0	3,9	4,1	4,1	5,2	4,2
2018	-0,2	2,1	4,5	3,8	3,6	3,5	5,1	3,6
2019	-3,5	2,6	9,9	3,6	3,9	3,7	1,1	3,4
2020	-0,5	-7,5	-13,7	-9,8	-9,7	-9,4	-15,1	-9,9
2021	8,8	13,4	2,9	7,9	8,5	8,5	19,0	9,4
2022	-7,2	15,6	11,6	12,0	12,6	12,0	3,7	11,2
2023	18,1	2,9	10,5	10,2	9,0	9,2	7,9	9,1
2024 ^(a)	8,1	2,4	4,4	7,0	6,1	6,1	8,2	6,3
2022 IV	-1,4	15,3	13,5	13,9	14,1	13,6	-21,0	10,3
2023 I	18,9	10,7	12,8	12,6	12,3	12,5	0,3	11,3
II	21,3	4,1	12,7	10,6	9,6	9,9	4,5	9,3
III	18,4	-0,1	9,0	10,6	8,6	8,8	5,0	8,5
IV	14,2	-2,5	7,8	7,5	5,8	6,0	25,7	7,4
2024 I	14,2	-1,6	6,2	7,6	5,9	6,1	4,0	5,9
II	9,2	1,4	5,0	8,2	6,8	6,9	3,6	6,6
III	9,0	4,7	3,0	7,4	6,7	6,8	8,3	6,9
IV ^(a)	0,7	5,2	3,5	5,0	5,0	4,8	17,6	5,9

Notas: ^(a) Avance. Series ajustadas de efectos estacionales y de calendario. Revisión Estadística 2024

Fuente: Contabilidad nacional trimestral de España (INE)

II.3. PRODUCTO INTERIOR BRUTO Y DEMANDA AGREGADA. VOLUMEN ENCADENADO. ESPAÑA

	Consumo final				Formación Bruta de Capital					Total	Demanda nacional ^(*)	Export.	Import.
	Hogares	ISFLSH	AA.PP.	Total	Fijo			Productos de la propiedad intelectual	Total Fijo				
					Activos fijos materiales	Bs. equipo y activos cultivados	Total						
				Construcción									
<i>Índices de volumen encadenado referencia 2020</i>													
2006	109,9	76,5	82,3	101,6	154,2	107,5	137,9	65,0	126,3	129,6	108,5	83,9	110,0
2007	113,6	82,9	86,6	105,5	156,9	117,1	142,8	70,6	131,3	134,9	112,7	90,4	119,1
2008	112,8	83,2	90,8	106,2	147,8	113,5	135,6	74,6	125,8	129,4	111,9	89,6	112,5
2009	108,8	83,4	94,3	104,3	123,9	84,6	110,3	73,3	104,3	105,6	104,9	79,9	91,9
2010	109,2	86,4	94,9	104,9	110,4	88,0	102,5	80,7	98,9	101,5	104,4	87,1	97,6
2011	106,6	84,4	95,5	103,2	97,1	87,2	93,5	82,2	91,6	94,1	101,4	94,2	97,0
2012	103,0	86,9	91,8	99,6	87,2	81,3	85,0	85,4	85,1	84,5	96,5	95,1	91,3
2013	99,9	88,0	89,7	96,9	80,4	83,6	81,6	84,5	82,1	81,3	93,7	99,2	91,1
2014	101,6	90,1	89,2	98,0	83,0	88,8	85,1	88,2	85,7	86,5	95,6	103,6	97,3
2015	104,6	95,3	90,9	100,7	85,0	97,6	89,6	93,1	90,3	96,0	99,7	108,2	102,2
2016	107,4	100,1	91,7	102,9	85,7	99,2	90,7	98,4	92,1	97,0	101,7	114,0	104,9
2017	110,7	101,0	92,6	105,6	91,6	108,2	97,7	101,0	98,3	102,2	104,9	120,4	112,0
2018	112,7	98,3	94,5	107,5	100,8	112,7	105,2	102,4	104,7	110,7	108,2	122,4	116,3
2019	113,8	107,8	96,6	109,0	109,2	114,9	111,3	102,8	109,8	113,5	109,9	125,2	117,9
2020	100,0	100,0	100,0	100,0	100,0	100,0	100,0	100,0	100,0	100,0	100,0	100,0	100,0
2021	107,2	100,6	103,6	106,1	100,5	102,9	101,4	108,4	102,6	110,5	107,0	113,4	115,0
2022	112,5	103,2	104,2	110,0	102,7	105,4	103,7	116,8	106,0	115,8	111,2	129,6	123,9
2023	114,4	108,3	109,7	113,0	105,8	106,7	106,1	118,0	108,2	113,9	113,1	133,2	124,2
2024 ^(a)	117,6	113,9	115,0	116,8	108,5	109,3	108,8	119,4	110,7	115,4	116,4	137,1	126,7
2022 IV	111,9	105,4	106,1	110,2	101,6	101,9	101,7	115,0	104,1	114,2	111,0	132,7	121,7
2023 I	113,3	104,2	107,2	111,5	106,8	106,8	106,9	113,9	108,2	114,6	112,1	134,1	124,4
II	114,1	109,4	109,1	112,6	106,5	104,9	105,9	118,5	108,2	113,5	112,8	133,5	124,9
III	115,0	109,3	110,8	113,7	104,1	106,8	105,1	119,9	107,7	113,1	113,6	131,6	123,1
IV	115,2	110,2	111,5	114,1	105,6	108,4	106,7	119,6	109,0	114,6	114,1	133,7	124,5
2024 I	115,7	111,9	113,0	114,9	108,8	107,5	108,4	118,2	110,1	114,7	114,8	136,4	125,3
II	116,9	113,5	113,7	116,0	109,3	107,8	108,8	119,3	110,7	115,2	115,7	137,0	125,8
III	118,4	115,0	116,5	117,7	107,1	107,0	107,1	118,9	109,2	114,1	116,9	137,6	127,0
IV ^(a)	119,5	115,4	116,9	118,7	108,8	115,0	111,0	121,2	112,9	117,4	118,3	137,6	128,7
<i>Tasas de variación sobre igual período del año anterior (%)</i>													
2006	4,0	7,3	4,1	4,1	6,5	8,2	6,9	11,3	7,3	7,6	5,3	4,7	8,2
2007	3,4	8,4	5,1	3,8	1,7	9,0	3,6	8,7	4,0	4,1	4,1	7,7	8,2
2008	-0,7	0,3	4,9	0,7	-5,8	-3,1	-5,1	5,7	-4,2	-4,1	-0,7	-0,9	-5,5
2009	-3,6	0,2	3,8	-1,7	-16,2	-25,4	-18,7	-1,8	-17,1	-18,4	-6,6	-10,8	-18,3
2010	0,4	3,6	0,7	0,5	-10,9	3,9	-7,1	10,0	-5,1	-3,9	-0,5	9,0	6,2
2011	-2,4	-2,4	0,6	-1,6	-12,1	-0,8	-8,8	1,9	-7,3	-7,3	-2,9	8,2	-0,6
2012	-3,4	3,1	-3,9	-3,5	-10,2	-6,8	-9,1	3,8	-7,1	-10,3	-4,9	0,9	-5,9
2013	-2,9	1,2	-2,3	-2,7	-7,7	2,8	-4,0	-1,0	-3,5	-3,7	-2,9	4,3	-0,3
2014	1,7	2,4	-0,5	1,2	3,2	6,3	4,4	4,4	4,4	6,3	2,0	4,5	6,8
2015	2,9	5,8	1,9	2,7	2,4	9,9	5,3	5,6	5,3	11,0	4,2	4,4	5,1
2016	2,6	5,0	0,9	2,2	0,9	1,7	1,2	5,7	2,0	1,0	1,9	5,4	2,6
2017	3,1	0,9	1,0	2,6	6,8	9,1	7,7	2,7	6,8	5,4	3,0	5,6	6,7
2018	1,8	-2,6	2,1	1,8	10,1	4,2	7,7	1,3	6,5	8,3	3,0	1,7	3,9
2019	1,0	9,6	2,2	1,4	8,4	2,0	5,8	0,4	4,9	2,6	1,6	2,3	1,3
2020	-12,2	-7,2	3,5	-8,2	-8,4	-13,0	-10,2	-2,7	-8,9	-11,9	-8,8	-20,1	-15,1
2021	7,2	0,6	3,6	6,1	0,5	2,9	1,4	8,4	2,6	10,5	6,9	13,4	15,0
2022	4,9	2,6	0,6	3,7	2,2	2,4	2,2	7,7	3,3	4,8	3,9	14,3	7,7
2023	1,7	4,9	5,2	2,7	3,0	1,3	2,4	1,0	2,1	-1,6	1,7	2,8	0,3
2024 ^(a)	2,8	5,2	4,9	3,4	2,6	2,4	2,5	1,2	2,3	1,2	2,8	2,9	2,0
2022 IV	1,6	5,6	2,4	1,9	-1,3	1,5	-0,3	2,3	0,2	-2,3	0,9	10,6	0,0
2023 I	1,6	2,8	3,4	2,1	4,9	-1,2	2,6	-1,4	1,9	-1,9	1,2	9,0	1,8
II	0,9	6,9	6,0	2,3	3,2	-0,5	1,9	1,0	1,7	-2,9	1,1	1,8	-1,5
III	1,3	5,5	6,4	2,7	0,0	0,7	0,3	0,4	0,3	-1,8	1,6	0,0	-1,3
IV	3,0	4,5	5,0	3,5	3,9	6,4	4,8	4,1	4,7	0,4	2,7	0,7	2,3
2024 I	2,1	7,3	5,4	3,1	1,8	0,6	1,4	3,8	1,8	0,1	2,3	1,7	0,7
II	2,5	3,8	4,1	3,0	2,6	2,8	2,7	0,7	2,3	1,6	2,5	2,6	0,7
III	2,9	5,2	5,1	3,5	2,9	0,2	1,9	-0,8	1,4	0,9	2,8	4,6	3,2
IV ^(a)	3,7	4,7	4,9	4,0	3,0	6,1	4,1	1,3	3,6	2,4	3,5	3,0	3,4

Notas: ^(a) Avance. Series ajustadas de efectos estacionales y de calendario. Revisión Estadística 2024

^(*) En vez de tasas de variación se refleja su aportación al crecimiento real del PIB

Fuente: Contabilidad nacional trimestral de España (INE)

II.4. PRODUCTO INTERIOR BRUTO Y DEMANDA AGREGADA. PRECIOS CORRIENTES. ESPAÑA

	Consumo final				Formación Bruta de Capital						Total	Demanda nacional	Export.	Import.
	Hogares	ISFLSH	AA.PP.	Total	Fijo			Productos de la propiedad intelectual	Total Fijo					
					Activos fijos materiales	Bs. equipo y activos cultivados	Total							
Millones de euros														
2006	572.311	9.199	173.555	755.065	207.541	71.034	278.575	23.375	301.950	307.365	1.062.430	253.088	310.542	
2007	611.600	10.314	189.709	811.623	217.196	78.464	295.660	26.264	321.924	328.208	1.139.831	279.332	341.622	
2008	629.188	10.806	208.274	848.268	204.990	76.461	281.451	28.435	309.886	316.810	1.165.078	284.202	336.848	
2009	600.877	10.615	220.225	831.717	163.446	56.855	220.301	28.227	248.528	250.564	1.082.281	246.631	255.922	
2010	615.235	11.170	220.650	847.055	144.299	60.008	204.307	31.310	235.617	241.268	1.088.323	278.203	289.381	
2011	614.392	11.116	218.986	844.494	123.228	59.923	183.151	32.158	215.309	221.364	1.065.858	314.071	311.239	
2012	605.806	11.349	204.987	822.142	103.902	56.444	160.346	33.489	193.835	192.632	1.014.774	324.254	303.064	
2013	593.795	11.329	202.531	807.655	90.777	56.189	146.966	33.532	180.498	178.590	986.245	335.957	296.550	
2014	604.822	11.595	202.404	818.821	93.443	58.922	152.365	34.957	187.322	188.550	1.007.371	345.132	313.554	
2015	622.213	12.191	209.317	843.721	96.582	65.414	161.996	36.934	198.930	210.611	1.054.332	361.994	329.214	
2016	640.052	12.485	211.850	864.387	98.157	67.036	165.193	39.094	204.287	214.050	1.078.437	377.059	332.529	
2017	670.455	12.337	215.798	898.590	106.411	74.134	180.545	40.662	221.207	228.923	1.127.513	408.343	365.832	
2018	692.652	11.716	223.673	928.041	118.912	77.948	196.860	41.642	238.502	251.016	1.179.057	422.779	389.560	
2019	706.458	13.567	234.127	954.152	131.947	80.228	212.175	42.391	254.566	262.136	1.216.288	434.731	397.309	
2020	620.683	12.941	245.553	879.177	120.541	70.748	191.289	41.509	232.798	232.919	1.112.096	344.196	327.078	
2021	679.588	13.971	259.441	953.000	128.739	75.005	203.744	45.816	249.560	270.248	1.223.248	417.060	404.834	
2022	759.001	15.496	275.811	1.050.308	146.406	80.180	229.006	51.376	280.382	311.196	1.361.504	546.088	533.963	
2023	814.116	16.334	294.321	1.124.771	156.907	83.433	242.931	52.387	295.318	314.717	1.439.488	570.251	511.415	
2024 ^(a)	871.666	17.269	311.517	1.200.452	163.432	86.868	253.090	55.578	308.668	323.718	1.524.170	592.482	523.516	
2022 IV	193.932	3.999	71.196	269.127	37.483	20.021	58.121	12.888	71.009	79.279	348.406	143.287	133.231	
2023 I	198.283	3.888	71.849	274.020	39.540	19.964	60.142	12.717	72.859	78.136	352.156	146.598	129.527	
II	201.584	4.098	73.218	278.900	38.396	20.151	59.193	13.061	72.254	76.412	355.312	141.774	126.869	
III	205.036	4.164	74.332	283.532	38.119	21.377	60.146	13.178	73.324	78.424	361.956	139.060	126.966	
IV	209.213	4.184	74.922	288.319	40.852	21.941	63.450	13.431	76.881	81.745	370.064	142.819	128.053	
2024 I	212.956	4.207	76.116	293.279	42.088	20.878	63.639	13.536	77.175	80.953	374.232	145.886	128.936	
II	216.217	4.283	76.927	297.427	40.252	20.837	61.776	13.787	75.563	79.135	376.562	148.299	130.185	
III	218.874	4.373	78.862	302.109	39.491	21.577	61.773	13.892	75.665	79.709	381.818	149.277	131.274	
IV ^(a)	223.619	4.406	79.612	307.637	41.601	23.576	65.902	14.363	80.265	83.921	391.558	149.020	133.121	
Tasas de variación sobre igual período del año anterior (%)														
2006	7,7	5,3	8,4	7,9	12,9	8,9	11,9	14,5	12,1	12,6	9,2	9,3	12,4	
2007	6,9	12,1	9,3	7,5	4,7	10,5	6,1	12,4	6,6	6,8	7,3	10,4	10,0	
2008	2,9	4,8	9,8	4,5	-5,6	-2,6	-4,8	8,3	-3,7	-3,5	2,2	1,7	-1,4	
2009	-4,5	-1,8	5,7	-2,0	-20,3	-25,6	-21,7	-0,7	-19,8	-20,9	-7,1	-13,2	-24,0	
2010	2,4	5,2	0,2	1,8	-11,7	5,5	-7,3	10,9	-5,2	-3,7	0,6	12,8	13,1	
2011	-0,1	-0,5	-0,8	-0,3	-14,6	-0,1	-10,4	2,7	-8,6	-8,2	-2,1	12,9	7,6	
2012	-1,4	2,1	-6,4	-2,6	-15,7	-5,8	-12,5	4,1	-10,0	-13,0	-4,8	3,2	-2,6	
2013	-2,0	-0,2	-1,2	-1,8	-12,6	-0,5	-8,3	0,1	-6,9	-7,3	-2,8	3,6	-2,1	
2014	1,9	2,3	-0,1	1,4	2,9	4,9	3,7	4,2	3,8	5,6	2,1	2,7	5,7	
2015	2,9	5,1	3,4	3,0	3,4	11,0	6,3	5,7	6,2	11,7	4,7	4,9	5,0	
2016	2,9	2,4	1,2	2,4	1,6	2,5	2,0	5,8	2,7	1,6	2,3	4,2	1,0	
2017	4,8	-1,2	1,9	4,0	8,4	10,6	9,3	4,0	8,3	6,9	4,6	8,3	10,0	
2018	3,3	-5,0	3,6	3,3	11,7	5,1	9,0	2,4	7,8	9,7	4,6	3,5	6,5	
2019	2,0	15,8	4,7	2,8	11,0	2,9	7,8	1,8	6,7	4,4	3,2	2,8	2,0	
2020	-12,1	-4,6	4,9	-7,9	-8,6	-11,8	-9,8	-2,1	-8,6	-11,1	-8,6	-20,8	-17,7	
2021	9,5	8,0	5,7	8,4	6,8	6,0	6,5	10,4	7,2	16,0	10,0	21,2	23,8	
2022	11,7	10,9	6,3	10,2	13,7	6,9	12,4	12,1	12,4	15,2	11,3	30,9	31,9	
2023	7,3	5,4	6,7	7,1	7,2	4,1	6,1	2,0	5,3	1,1	5,7	4,4	-4,2	
2024 ^(a)	7,1	5,7	5,8	6,7	4,2	4,1	4,2	6,1	4,5	2,9	5,9	3,9	2,4	
2022 IV	8,6	12,2	8,0	8,5	8,5	6,2	8,9	7,4	8,6	6,2	8,0	22,2	15,9	
2023 I	8,2	3,6	6,8	7,8	13,4	2,0	9,2	0,4	7,6	3,6	6,8	17,5	5,6	
II	7,2	7,6	8,0	7,4	5,8	2,6	4,7	2,6	4,3	-1,3	5,4	3,3	-6,6	
III	5,8	5,8	6,9	6,1	1,0	2,1	1,4	0,6	1,3	-0,8	4,5	-1,2	-10,7	
IV	7,9	4,6	5,2	7,1	9,0	9,6	9,2	4,2	8,3	3,1	6,2	-0,3	-3,9	
2024 I	7,4	8,2	5,9	7,0	6,4	4,6	5,8	6,4	5,9	3,6	6,3	-0,5	-0,5	
II	7,3	4,5	5,1	6,6	4,8	3,4	4,4	5,6	4,6	3,6	6,0	4,6	2,6	
III	6,7	5,0	6,1	6,6	3,6	0,9	2,7	5,4	3,2	1,6	5,5	7,3	3,4	
IV ^(a)	6,9	5,3	6,3	6,7	1,8	7,5	3,9	6,9	4,4	2,7	5,8	4,3	4,0	

Notas: ^(a) Avance. Series ajustadas de efectos estacionales y de calendario. Revisión Estadística 2024

Fuente: Contabilidad nacional trimestral de España (INE)

II.5. PRODUCTO INTERIOR BRUTO Y RENTAS. PRECIOS CORRIENTES. ESPAÑA

	Remuneración de los asalariados	Excedente de explot. bruto y Renta mixta bruta	Impuestos netos sobre la producción y las importaciones	PIB p.m.
<i>Millones de euros</i>				
2006	471.958	425.106	107.912	1.004.976
2007	509.107	462.068	106.366	1.077.541
2008	545.226	479.591	87.615	1.112.432
2009	531.653	472.637	68.700	1.072.990
2010	528.815	459.052	89.278	1.077.145
2011	515.740	466.833	86.117	1.068.690
2012	483.951	460.791	91.222	1.035.964
2013	470.153	457.563	97.936	1.025.652
2014	476.301	459.281	103.367	1.038.949
2015	497.019	477.904	112.189	1.087.112
2016	508.025	500.166	114.776	1.122.967
2017	528.140	521.853	120.031	1.170.024
2018	550.649	535.316	126.311	1.212.276
2019	585.833	540.378	127.499	1.253.710
2020	561.866	465.129	102.219	1.129.214
2021	604.193	504.308	126.973	1.235.474
2022	655.862	585.372	132.395	1.373.629
2023	715.607	639.168	143.549	1.498.324
2024 ^(a)	770.890	666.737	155.509	1.593.136
2022 IV	169.327	161.465	27.670	358.462
2023 I	173.084	160.171	35.972	369.227
II	176.977	156.114	37.126	370.217
III	180.875	157.130	36.045	374.050
IV	184.671	165.753	34.406	384.830
2024 I	187.537	165.893	37.752	391.182
II	190.633	165.897	38.146	394.676
III	193.974	166.763	39.084	399.821
IV ^(a)	198.746	168.184	40.527	407.457
<i>Tasas de variación sobre igual período del año anterior (%)</i>				
2006	8,4	7,7	10,0	8,3
2007	7,9	8,7	-1,4	7,2
2008	7,1	3,8	-17,6	3,2
2009	-2,5	-1,4	-21,6	-3,5
2010	-0,5	-2,9	30,0	0,4
2011	-2,5	1,7	-3,5	-0,8
2012	-6,2	-1,3	5,9	-3,1
2013	-2,9	-0,7	7,4	-1,0
2014	1,3	0,4	5,5	1,3
2015	4,3	4,1	8,5	4,6
2016	2,2	4,7	2,3	3,3
2017	4,0	4,3	4,6	4,2
2018	4,3	2,6	5,2	3,6
2019	6,4	0,9	0,9	3,4
2020	-4,1	-13,9	-19,8	-9,9
2021	7,5	8,4	24,2	9,4
2022	8,6	16,1	4,3	11,2
2023	9,1	9,2	8,4	9,1
2024 ^(a)	7,7	4,3	8,3	6,3
2022 IV	7,9	20,7	-19,5	10,3
2023 I	8,9	16,5	1,5	11,3
II	9,2	10,7	4,8	9,3
III	9,3	8,1	6,4	8,5
IV	9,1	2,7	24,3	7,4
2024 I	8,4	3,6	4,9	5,9
II	7,7	6,3	2,7	6,6
III	7,2	6,1	8,4	6,9
IV ^(a)	7,6	1,5	17,8	5,9

Notas: ^(a) Avance. Series ajustadas de efectos estacionales y de calendario. Revisión Estadística 2024
Fuente: Contabilidad nacional trimestral de España (INE)

II.6. DEFLACTOR DEL PIB. ESPAÑA

	Valor Añadido Bruto a precios básicos				Impuestos netos sobre los productos	PIB p.m.
	Primario	Industria	Construcción	Servicios		
<i>Tasas de variación sobre igual período del año anterior (%)</i>						
2007	3,5	3,9	3,2	4,1	-0,0	3,6
2008	-0,3	5,1	3,6	4,6	-16,4	2,5
2009	-4,7	0,9	1,4	1,7	-14,3	0,2
2010	5,2	-2,0	-3,8	-1,2	24,6	0,3
2011	-7,8	0,7	-2,9	0,1	0,8	-0,1
2012	8,3	0,7	-5,6	-0,5	3,0	-0,2
2013	-5,3	3,6	-4,1	-0,6	9,6	0,4
2014	-0,7	-0,6	0,1	-0,0	-1,0	-0,2
2015	7,5	0,9	0,4	0,6	-2,0	0,6
2016	2,2	-1,7	1,2	0,9	-1,0	0,4
2017	7,5	0,4	2,3	0,8	3,5	1,3
2018	-4,2	2,0	1,4	1,0	3,2	1,2
2019	-0,8	0,8	5,0	1,5	0,3	1,4
2020	1,6	3,4	1,5	1,3	-4,4	1,1
2021	1,6	7,1	3,7	0,9	7,8	2,5
2022	16,8	12,8	2,2	3,1	2,4	4,7
2023	10,4	2,2	8,2	6,7	7,4	6,2
2024 ^(a)	-0,3	-0,5	2,4	3,1	9,2	3,0
2020 IV	-4,0	3,5	1,2	1,2	-0,1	1,3
2021 I	-0,2	9,3	5,2	0,8	-1,8	2,0
II	-8,6	1,0	2,2	0,1	20,6	1,6
III	4,9	5,2	5,3	1,0	6,7	2,5
IV	11,4	13,0	2,4	1,5	8,4	4,1
2022 I	3,8	13,1	2,1	1,1	12,1	3,9
II	17,2	11,7	0,1	2,1	14,6	4,8
III	22,0	12,9	2,3	2,8	3,3	4,6
IV	23,6	13,3	4,1	6,5	-18,5	5,5
2023 I	23,8	7,8	8,8	7,7	-2,1	7,1
II	14,2	4,7	9,2	7,3	4,0	6,8
III	5,2	0,6	9,0	7,4	5,0	6,2
IV	1,5	-3,7	5,9	4,7	26,7	4,9
2024 I	2,3	-2,9	3,6	4,1	6,8	3,2
II	1,6	-2,0	3,4	4,0	6,0	3,2
III	-1,4	0,8	1,6	3,5	8,3	3,3
IV ^(a)	-3,5	2,2	1,1	1,1	16,0	2,3

Notas: ^(a) Avance. Series ajustadas de efectos estacionales y de calendario. Revisión Estadística 2020

Fuente: Contabilidad nacional trimestral de España (INE)

II.7. ÍNDICE DE PRECIOS AL CONSUMO (IPC) POR GRUPOS DE GASTO. ESPAÑA

	Alim. y Beb. no alcoh.	Beb. Alcoh. y tabaco	Vestido y calzado	Vivienda	Menaje	Sanidad	Trans- porte	Comunic.	Ocio y Cultura	Enseñanza	Hoteles, café y restaurantes	Otros	IPC General
<i>Base 2021 = 100</i>													
2007	84,4	59,5	102,3	74,9	93,0	90,3	81,7	116,6	103,3	74,9	82,3	78,4	85,1
2008	86,4	61,8	102,9	79,3	95,4	90,6	77,1	116,2	103,6	77,9	85,6	81,2	86,3
2009	84,4	69,7	102,0	80,0	96,2	89,4	80,1	115,9	102,5	80,0	86,7	82,9	87,0
2010	85,0	80,3	102,6	84,6	97,1	88,3	87,5	115,0	101,4	81,8	88,1	85,3	89,6
2011	86,8	83,6	102,9	89,4	98,2	85,8	91,8	113,2	102,7	84,1	89,2	87,5	91,8
2012	89,4	88,1	103,2	94,5	99,4	97,2	94,6	110,2	103,5	92,9	89,9	90,4	94,4
2013	90,5	93,1	103,2	94,5	99,2	97,2	95,5	102,9	102,3	94,7	90,0	90,7	94,6
2014	90,2	93,5	103,4	94,3	98,6	97,0	90,2	97,1	101,1	95,9	90,6	91,9	93,6
2015	91,8	94,7	104,0	92,1	98,7	97,5	87,7	97,5	101,2	96,4	91,4	93,4	93,7
2016	92,5	95,5	104,9	92,8	98,7	97,4	91,8	100,7	101,7	97,3	92,7	95,1	95,1
2017	94,1	97,1	105,4	94,0	98,2	97,8	93,6	101,0	101,1	98,0	94,5	95,8	96,2
2018	95,4	98,5	106,4	96,4	98,6	98,6	93,8	103,3	101,1	99,0	96,2	96,9	97,3
2019	96,9	98,9	107,3	91,5	99,1	99,2	97,6	104,0	101,2	99,9	98,1	98,2	98,1
2020	98,0	99,2	108,3	91,4	99,5	99,6	93,3	99,8	99,6	99,6	98,4	99,4	97,6
2021	102,9	100,8	109,4	112,7	101,5	100,5	103,5	99,4	101,3	100,8	101,5	100,9	104,0
2022	119,0	108,0	111,4	107,7	110,2	101,5	107,0	97,6	105,1	102,2	109,4	105,4	109,9
2023	127,7	111,7	113,2	101,4	112,3	103,7	111,1	100,6	108,4	105,2	115,4	109,4	113,3
2024	130,0	117,3	113,7	108,9	113,1	105,7	111,9	100,8	111,8	107,9	120,2	113,2	116,5
2024 Feb	128,4	116,0	99,2	103,4	112,1	104,3	113,1	102,5	107,2	105,3	116,4	110,6	113,8
Mar	128,4	116,1	101,6	105,7	112,3	104,6	113,6	102,4	109,1	105,4	117,4	110,8	114,7
Abr	129,3	116,4	108,8	106,3	112,7	104,9	114,4	102,5	108,6	105,4	118,4	111,3	115,5
May	129,4	116,5	111,3	107,2	112,8	105,1	113,6	102,4	108,9	105,4	119,3	111,5	115,8
Jun	129,5	116,2	110,4	108,0	112,8	105,2	113,2	102,4	111,5	105,4	120,1	112,6	116,2
Jul	129,1	116,2	99,8	106,1	112,2	105,4	113,4	101,9	113,2	105,4	120,5	112,3	115,7
Ago	128,6	116,2	99,0	106,8	112,2	105,4	112,6	101,8	114,8	105,4	120,7	112,5	115,7
Sep	128,3	116,4	101,3	106,0	112,4	105,5	110,6	101,8	110,0	106,6	121,0	112,4	115,0
Oct	130,1	116,6	109,9	106,6	112,7	105,5	110,8	100,8	109,6	107,7	120,8	112,8	115,7
Nov	129,9	116,5	114,5	108,3	112,9	105,6	111,4	100,8	108,0	107,9	120,1	113,1	116,0
Dic	130,0	117,3	113,7	108,9	113,1	105,7	111,9	100,8	111,8	107,9	120,2	113,2	116,5
2025 Ene	130,7	119,2	100,9	113,0	112,6	106,0	112,7	103,8	108,1	107,9	120,2	114,0	116,7
Feb	131,2	119,5	99,4	113,6	112,7	106,2	113,4	104,5	108,7	107,9	121,1	114,6	117,2
<i>Tasas de variación sobre igual período del año anterior (%)</i>													
2007	6,6	6,1	1,2	4,8	2,5	-2,1	7,1	0,8	-0,8	4,1	4,9	3,0	4,2
2008	2,4	3,9	0,5	5,9	2,6	0,3	-5,6	-0,3	0,3	4,0	4,0	3,5	1,4
2009	-2,4	12,7	-0,8	0,8	0,8	-1,3	3,9	-0,3	-1,1	2,7	1,2	2,1	0,8
2010	0,7	15,2	0,6	5,7	1,0	-1,2	9,2	-0,7	-1,1	2,3	1,7	2,8	3,0
2011	2,1	4,2	0,3	5,8	1,1	-2,8	4,9	-1,6	1,3	2,8	1,2	2,7	2,4
2012	3,0	5,4	0,3	5,6	1,2	13,3	3,1	-2,7	0,8	10,5	0,8	3,3	2,9
2013	1,2	5,6	-0,0	-0,0	-0,2	0,0	1,0	-6,6	-1,2	1,9	0,2	0,3	0,3
2014	-0,3	0,4	0,2	-0,2	-0,6	-0,2	-5,5	-5,7	-1,2	1,2	0,6	1,3	-1,0
2015	1,8	1,3	0,5	-2,3	0,1	0,5	-2,8	0,5	0,2	0,5	0,9	1,7	0,0
2016	0,8	0,9	0,9	0,8	0,0	-0,1	4,7	3,3	0,5	0,9	1,4	1,9	1,6
2017	1,7	1,7	0,5	1,3	-0,5	0,4	1,9	0,2	-0,6	0,7	1,9	0,7	1,1
2018	1,3	1,4	0,9	2,5	0,3	0,9	0,2	2,3	-0,1	1,0	1,8	1,1	1,2
2019	1,7	0,4	0,9	-5,0	0,6	0,5	4,0	0,7	0,1	0,9	2,0	1,4	0,8
2020	1,1	0,3	0,9	-0,1	0,4	0,5	-4,4	-4,1	-1,6	-0,2	0,3	1,2	-0,5
2021	5,0	1,6	1,0	23,3	2,1	0,9	10,9	-0,3	1,7	1,2	3,1	1,5	6,5
2022	15,7	7,2	1,8	-4,5	8,5	1,0	3,3	-1,9	3,8	1,4	7,8	4,5	5,7
2023	7,3	3,4	1,6	-5,9	2,0	2,2	3,9	3,1	3,1	3,0	5,5	3,8	3,1
2024	1,8	5,0	0,5	7,4	0,6	1,9	0,6	0,1	3,2	2,5	4,1	3,4	2,8
2024 Feb	5,3	4,7	1,9	-2,7	1,4	2,2	2,4	0,4	2,8	2,8	5,5	3,3	2,8
Mar	4,3	4,0	1,2	1,5	1,0	2,1	2,9	0,4	3,8	2,9	5,5	3,0	3,2
Abr	4,7	4,1	0,8	4,0	0,8	2,1	2,9	-0,1	2,2	2,9	4,8	2,9	3,3
May	4,4	4,1	0,8	5,2	0,6	2,2	3,8	-0,2	2,8	2,9	5,2	3,1	3,6
Jun	4,2	3,7	0,7	5,1	0,4	2,0	2,7	0,1	3,0	2,8	5,0	3,4	3,4
Jul	3,1	3,7	0,9	3,2	0,5	2,0	2,4	-0,1	1,6	2,8	4,7	3,2	2,8
Ago	2,5	3,6	0,7	4,0	0,5	2,0	-1,3	-0,3	2,0	2,8	4,6	3,2	2,3
Sep	1,8	3,5	0,4	2,9	0,5	2,0	-3,9	-0,2	1,1	2,7	4,7	3,1	1,5
Oct	1,9	3,6	0,3	4,2	0,5	1,9	-3,0	-0,0	2,0	2,6	4,3	3,3	1,8
Nov	1,7	3,6	0,2	7,4	0,5	1,9	-1,0	0,0	2,0	2,5	4,2	3,4	2,4
Dic	1,8	5,0	0,5	7,4	0,6	1,9	0,6	0,1	3,2	2,5	4,1	3,4	2,8
2025 Ene	1,8	4,3	-0,1	7,9	0,6	2,0	1,3	1,2	1,9	2,5	4,3	3,7	2,9
Feb	2,2	3,0	0,1	9,8	0,5	1,9	0,3	2,0	1,4	2,5	4,1	3,6	3,0

Nota: Datos anuales referidos al mes de diciembre

Fuente: INE

II.8. ÍNDICE DE PRECIOS AL CONSUMO (IPC) POR GRUPOS ESPECIALES. ESPAÑA

	Alimentos elaborados beb. y tab.	Alimentos sin elaborar	Bienes industriales	Productos energéticos	Carburantes y combustibles	Servicios	General sin alimentos beb. y tab.	General sin carburantes y combustible	General sin productos energéticos	Inflación subyacente ⁽¹⁾
<i>Base 2021 = 100</i>										
2007	81,2	79,4	90,3	71,6	79,6	83,0	86,5	85,7	87,1	87,8
2008	83,6	80,7	89,0	66,4	69,3	86,1	87,4	87,9	89,1	90,0
2009	84,2	78,2	89,6	71,3	74,8	87,5	88,4	88,1	89,1	90,2
2010	86,4	80,3	93,8	82,5	88,5	88,9	91,2	89,6	90,5	91,6
2011	89,1	80,9	96,6	91,0	97,9	90,4	93,3	91,1	91,8	92,9
2012	91,9	84,0	99,8	97,9	103,5	92,4	95,9	93,5	93,9	94,9
2013	94,0	84,5	99,5	98,1	105,2	92,4	95,7	93,6	94,2	95,1
2014	93,8	84,2	96,7	89,8	92,8	92,6	94,5	93,6	94,1	95,1
2015	95,1	86,3	94,8	83,1	83,0	93,5	94,1	94,6	95,1	96,0
2016	95,4	88,1	96,7	87,5	88,0	94,9	95,7	95,7	96,2	97,0
2017	96,5	90,6	97,3	89,7	91,3	96,1	96,6	96,6	97,1	97,7
2018	96,9	93,5	98,0	91,6	93,8	97,6	97,7	97,6	98,1	98,6
2019	97,7	96,1	97,5	89,6	97,7	99,1	98,3	98,1	99,3	99,6
2020	98,6	97,5	95,5	84,1	86,7	99,0	97,4	98,5	99,5	99,7
2021	102,0	103,8	108,3	117,8	107,5	100,8	104,4	103,7	102,0	101,8
2022	118,7	115,7	109,5	109,7	113,7	104,8	107,2	109,6	109,6	108,9
2023	126,0	124,8	108,6	102,7	113,6	108,9	109,3	113,2	114,1	113,0
2024	129,0	127,7	111,0	108,7	112,3	112,7	112,6	116,7	117,0	115,9
2024 Feb	128,3	123,8	108,2	106,7	118,1	109,7	109,6	113,4	114,2	113,2
Mar	128,5	123,5	109,6	109,8	118,7	110,5	110,7	114,3	114,8	113,9
Abr	128,9	125,1	111,1	111,3	121,6	110,8	111,5	115,0	115,5	114,5
May	128,9	125,4	111,3	110,9	119,1	111,3	111,8	115,5	115,9	114,9
Jun	128,8	125,7	111,2	110,8	116,4	112,3	112,4	116,1	116,4	115,4
Jul	128,6	125,2	108,9	108,3	116,6	112,7	111,8	115,5	116,1	115,1
Ago	128,7	123,5	108,6	107,6	113,7	113,2	111,9	115,7	116,2	115,4
Sep	128,4	123,4	107,8	104,3	109,6	112,4	111,1	115,3	115,8	114,9
Oct	129,0	127,1	109,2	105,0	110,5	112,3	111,6	116,0	116,5	115,5
Nov	129,0	126,8	110,7	107,5	111,3	112,0	112,0	116,2	116,5	115,5
Dic	129,0	127,7	111,0	108,7	112,3	112,7	112,6	116,7	117,0	115,9
2025 Ene	129,9	128,8	111,5	115,4	116,2	112,5	112,6	116,7	116,5	115,3
Feb	130,0	129,9	111,6	116,3	116,9	113,2	113,1	117,1	116,9	115,7
<i>Tasas de variación sobre igual período del año anterior (%)</i>										
2007	7,4	4,9	3,1	11,5	14,4	3,8	3,4	3,4	3,5	3,3
2008	3,0	1,6	-1,5	-7,2	-12,9	3,8	1,1	2,6	2,4	2,4
2009	0,7	-3,1	0,7	7,5	7,9	1,6	1,1	0,2	0,0	0,3
2010	2,6	2,6	4,7	15,6	18,4	1,6	3,1	1,8	1,6	1,5
2011	3,1	0,7	3,0	10,3	10,6	1,7	2,4	1,7	1,4	1,5
2012	3,1	3,9	3,3	7,6	5,7	2,2	2,7	2,6	2,3	2,1
2013	2,3	0,6	-0,3	0,2	1,7	-0,0	-0,2	0,1	0,3	0,2
2014	-0,2	-0,4	-2,8	-8,5	-11,8	0,3	-1,3	0,0	-0,0	0,0
2015	1,4	2,5	-1,9	-7,5	-10,6	1,0	-0,5	1,0	1,1	0,9
2016	0,2	2,1	2,0	5,3	6,0	1,6	1,8	1,2	1,1	1,0
2017	1,2	2,8	0,6	2,6	3,8	1,3	0,9	0,9	0,9	0,8
2018	0,5	3,2	0,8	2,1	2,8	1,5	1,1	1,0	1,1	0,9
2019	0,8	2,9	-0,6	-2,1	4,1	1,6	0,6	0,5	1,2	1,0
2020	0,9	1,4	-2,0	-6,2	-11,2	-0,1	-1,0	0,5	0,2	0,1
2021	3,5	6,5	13,3	40,2	24,0	1,8	7,3	5,2	2,5	2,1
2022	16,4	11,4	1,1	-6,9	5,7	4,0	2,6	5,7	7,4	7,0
2023	6,1	7,9	-0,8	-6,4	-0,1	3,9	2,0	3,3	4,1	3,8
2024	2,3	2,3	2,2	5,8	-1,1	3,5	3,0	3,1	2,5	2,6
2024 Feb	5,3	5,0	-0,7	-4,7	-3,2	3,9	2,1	3,2	3,6	3,5
Mar	4,7	3,1	1,2	1,6	-1,2	3,9	2,9	3,5	3,3	3,3
Abr	4,4	5,0	2,1	5,0	2,5	3,4	2,9	3,4	3,1	2,9
May	4,2	4,6	3,0	8,0	4,6	3,7	3,4	3,6	3,2	3,0
Jun	4,0	4,5	2,3	6,1	1,7	3,7	3,2	3,5	3,1	3,0
Jul	3,4	2,6	1,5	2,7	0,1	3,4	2,6	2,9	2,8	2,8
Ago	3,1	1,7	-0,1	-1,5	-6,9	3,5	2,1	2,9	2,6	2,7
Sep	2,5	0,8	-1,8	-6,5	-12,4	3,3	1,3	2,4	2,3	2,4
Oct	2,5	1,3	-0,8	-3,7	-9,6	3,3	1,7	2,6	2,4	2,5
Nov	2,4	1,1	1,3	2,9	-5,4	3,3	2,5	2,9	2,3	2,4
Dic	2,3	2,3	2,2	5,8	-1,1	3,5	3,0	3,1	2,5	2,6
2025 Ene	2,1	2,7	2,8	8,1	1,2	3,4	3,2	3,0	2,4	2,4
Feb	1,3	5,0	3,1	9,0	-1,0	3,2	3,2	3,2	2,4	2,2

Nota: Datos anuales referidos al mes de diciembre. ⁽¹⁾ Índice general sin alimentos no elaborados ni productos energéticos

Fuente: INE

II.9. INDICADORES DE COSTES Y SALARIOS. ESPAÑA

	Coste laboral por trabajador y mes			Incremento salarial en convenio ^(*)	
	Salarial	No salarial	Total	Pactado	Revisado
	Euros			(%)	
2006	1.647,1	583,2	2.230,3	3,29	3,59
2007	1.713,3	607,1	2.320,4	3,14	4,21
2008	1.800,0	631,9	2.431,9	3,60	3,60
2009	1.858,0	658,8	2.516,8	2,25	2,24
2010	1.875,2	651,7	2.527,0	1,48	2,16
2011	1.894,8	661,9	2.556,8	1,98	2,29
2012	1.883,5	656,7	2.540,3	1,00	1,16
2013	1.883,8	660,4	2.544,1	0,53	0,53
2014	1.881,9	654,1	2.536,0	0,50	0,50
2015	1.902,4	649,3	2.551,7	0,69	0,71
2016	1.897,5	643,8	2.541,3	0,99	1,01
2017	1.900,1	647,3	2.547,4	1,44	1,46
2018	1.919,4	653,7	2.573,1	1,72	1,73
2019	1.955,2	675,7	2.630,9	2,24	2,24
2020	1.903,6	669,2	2.572,7	1,73	1,74
2021	2.022,6	701,3	2.723,9	1,45	1,61
2022	2.115,1	722,9	2.838,0	3,02	3,21
2023	2.216,6	776,9	2.993,5	3,65	3,73
2024	2.301,9	810,7	3.112,6	3,31	3,35
2024 I	2.206,1	803,8	3.009,9	2,91	-
II	2.353,6	808,0	3.161,6	2,98	-
III	2.205,4	815,3	3.020,7	3,04	-
IV	2.442,3	815,8	3.258,1	3,31	-
2024 Feb	-	-	-	2,85	-
Mar	-	-	-	2,91	-
Abr	-	-	-	2,92	-
May	-	-	-	2,96	-
Jun	-	-	-	2,98	-
Jul	-	-	-	2,99	-
Ago	-	-	-	3,02	-
Sep	-	-	-	3,04	-
Oct	-	-	-	3,06	-
Nov	-	-	-	3,05	-
Dic	-	-	-	3,31	-
2024 Ene	-	-	-	3,03	-
Feb	-	-	-	3,03	-
Tasas de variación sobre igual período del año anterior (%)					
2006	4,8	4,8	4,8	-	-
2007	4,0	4,1	4,0	-	-
2008	5,1	4,1	4,8	-	-
2009	3,2	4,3	3,5	-	-
2010	0,9	-1,1	0,4	-	-
2011	1,0	1,6	1,2	-	-
2012	-0,6	-0,8	-0,6	-	-
2013	0,0	0,6	0,2	-	-
2014	-0,1	-1,0	-0,3	-	-
2015	1,1	-0,7	0,6	-	-
2016	-0,3	-0,8	-0,4	-	-
2017	0,1	0,5	0,2	-	-
2018	1,0	1,0	1,0	-	-
2019	1,9	3,4	2,2	-	-
2020	-2,6	-1,0	-2,2	-	-
2021	6,3	4,8	5,9	-	-
2022	4,6	3,1	4,2	-	-
2023	4,8	7,5	5,5	-	-
2024	3,8	4,4	4,0	-	-
2023 IV	4,0	8,0	5,0	-	-
2024 I	3,7	4,2	3,9	-	-
II	4,0	4,3	4,1	-	-
III	4,1	5,2	4,4	-	-
IV	3,5	3,7	3,6	-	-

Notas: ^(*) Datos anuales y trimestrales referidos al último mes de cada período. El incremento salarial revisado incorpora las revisiones por "cláusula de garantía salarial" con efectos retroactivos. Datos actualizados a 28 de febrero de 2025. Los datos de 2023, 2024 y 2025 son provisionales

Fuentes: INE; Ministerio de Trabajo y Economía Social

II.10. MERCADO DE TRABAJO. ESPAÑA

	Activos	Ocupados	Parados	Tasa de paro ⁽¹⁾	Paro registrado ⁽²⁾	Afiliados S.S. ⁽²⁾
2008	23.065.581	20.469.657	2.595.924	11,3	3.128.960	18.531.312
2009	23.260.424	19.106.889	4.153.536	17,9	3.923.600	17.803.839
2010	23.364.610	18.724.472	4.640.138	19,9	4.100.000	17.584.982
2011	23.434.082	18.421.407	5.012.675	21,4	4.422.359	17.229.922
2012	23.443.707	17.632.665	5.811.042	24,8	4.848.723	16.442.681
2013	23.190.141	17.139.007	6.051.134	26,1	4.701.300	16.357.640
2014	22.954.568	17.344.174	5.610.394	24,4	4.447.711	16.775.214
2015	22.922.035	17.866.048	5.055.988	22,1	4.093.508	17.308.400
2016	22.822.724	18.341.550	4.481.174	19,6	3.702.974	17.849.055
2017	22.741.718	18.824.786	3.916.933	17,2	3.412.781	18.460.201
2018	22.806.821	19.327.701	3.479.112	15,3	3.202.297	19.024.165
2019	23.027.102	19.779.312	3.247.790	14,1	3.163.605	19.408.538
2020	22.733.317	19.202.410	3.530.907	15,5	3.888.137	19.048.433
2021	23.309.910	19.833.476	3.476.434	14,9	3.105.905	19.824.911
2022	23.626.679	20.547.487	3.079.192	13,0	2.837.653	20.296.271
2023	24.119.692	21.182.205	2.937.487	12,2	2.707.456	20.836.010
2024	24.424.575	21.653.903	2.770.697	11,3	2.560.718	21.337.962
2024 IV	24.453.300	21.857.900	2.595.500	10,6	2.560.718	21.337.962
2024 Feb	-	-	-	-	2.760.408	20.708.382
Mar	-	-	-	-	2.727.003	20.901.967
Abr	-	-	-	-	2.666.500	21.101.505
May	-	-	-	-	2.607.850	21.321.794
Jun	-	-	-	-	2.561.067	21.392.889
Jul	-	-	-	-	2.550.237	21.383.106
Ago	-	-	-	-	2.572.121	21.189.402
Sep	-	-	-	-	2.575.285	21.198.206
Oct	-	-	-	-	2.602.054	21.332.513
Nov	-	-	-	-	2.586.018	21.302.463
Dic	-	-	-	-	2.560.718	21.337.962
2025 Ene	-	-	-	-	2.599.443	21.095.814
Feb	-	-	-	-	2.593.449	21.196.154
<i>Tasas de variación sobre igual período del año anterior (%)</i>						
2008	2,9	-0,5	40,6	3,0	46,9	-4,3
2009	0,8	-6,7	60,0	6,6	25,4	-3,9
2010	0,4	-2,0	11,7	2,0	4,5	-1,2
2011	0,3	-1,6	8,0	1,5	7,9	-2,0
2012	0,0	-4,3	15,9	3,4	9,6	-4,6
2013	-1,1	-2,8	4,1	1,3	-3,0	-0,5
2014	-1,0	1,2	-7,3	-1,7	-5,4	2,6
2015	-0,1	3,0	-9,9	-2,4	-8,0	3,2
2016	-0,4	2,7	-11,4	-2,4	-9,5	3,1
2017	-0,4	2,6	-12,6	-2,4	-7,8	3,4
2018	0,3	2,7	-11,2	-2,0	-6,2	3,1
2019	1,0	2,3	-6,6	-1,2	-1,2	2,0
2020	-1,3	-2,9	8,7	1,4	22,9	-1,9
2021	2,5	3,3	-1,5	-0,6	-20,1	4,1
2022	1,4	3,6	-11,4	-1,9	-8,6	2,4
2023	2,1	3,1	-4,6	-0,9	-4,6	2,7
2024	1,3	2,2	-5,7	-0,8	-5,4	2,4
2024 IV	0,8	2,2	-9,3	-1,2	-5,4	2,4
2024 Feb	-	-	-	-	-5,2	2,7
Mar	-	-	-	-	-4,7	2,6
Abr	-	-	-	-	-4,4	2,4
May	-	-	-	-	-4,8	2,4
Jun	-	-	-	-	-4,8	2,5
Jul	-	-	-	-	-4,8	2,4
Ago	-	-	-	-	-4,8	2,3
Sep	-	-	-	-	-5,4	2,3
Oct	-	-	-	-	-5,7	2,5
Nov	-	-	-	-	-5,4	2,4
Dic	-	-	-	-	-5,4	2,4
2025 Ene	-	-	-	-	-6,1	2,4
Feb	-	-	-	-	-6,0	2,4

Notas: ⁽¹⁾ % parados/activos. Tasas de variación expresadas en diferencias de puntos porcentuales

⁽²⁾ Datos trimestrales y anuales referidos al último mes de cada período. Paro registrado: referido al último día del mes. Afiliados: media mensual

Fuentes: EPA (INE); SEPE (Ministerio de Trabajo y Economía Social); Ministerio de Inclusión, Seguridad Social y Migraciones

II.11. EMPRESAS INSCRITAS EN LA SEGURIDAD SOCIAL. ESPAÑA

	Empresas								Total	Trabajadores	
	Sectores económicos				Tamaño de la empresa (trabajadores)						
	Primario	Industria	Construcción	Servicios	1-9	10-49	50-249	≥250			
Número											
2013	-	-	-	-	-	-	-	-	-	1.246.167	11.510.606
2014	-	-	-	-	-	-	-	-	-	1.255.613	11.761.854
2015	-	-	-	-	-	-	-	-	-	1.286.565	12.305.873
2016	-	-	-	-	-	-	-	-	-	1.312.345	12.831.998
2017	-	-	-	-	-	-	-	-	-	1.326.161	13.364.428
2018	120.356	109.241	124.484	992.548	1.161.131	156.242	24.559	4.697	1.346.629	13.931.742	
2019	116.108	108.262	126.261	989.784	1.153.277	157.113	25.154	4.871	1.340.415	14.207.815	
2020	117.104	105.955	126.842	945.755	1.119.215	147.851	23.834	4.756	1.295.656	13.846.091	
2021	115.745	106.453	132.857	977.335	1.143.857	158.477	25.062	4.994	1.332.390	14.545.415	
2022	106.401	105.523	136.224	981.749	1.136.444	162.157	26.041	5.255	1.329.897	14.965.303	
2023	107.403	104.563	138.375	987.850	1.138.572	167.552	26.547	5.520	1.338.191	15.612.161	
2024	110.286	102.993	139.133	992.522	1.139.427	172.435	27.261	5.811	1.344.934	16.197.131	
2024 Feb	95.425	104.347	140.683	982.913	1.123.642	166.991	27.051	5.684	1.323.368	15.693.269	
Mar	94.237	104.537	140.892	998.825	1.134.445	170.314	27.891	5.841	1.338.491	16.130.382	
Abr	92.384	104.440	141.746	1.002.244	1.134.320	171.898	28.668	5.928	1.340.814	16.323.949	
May	89.473	104.282	142.420	1.006.712	1.134.440	173.513	28.979	5.955	1.342.887	16.348.591	
Jun	86.180	104.523	143.076	1.010.315	1.135.038	174.692	28.559	5.805	1.344.094	16.200.979	
Jul	80.744	103.931	141.484	1.002.062	1.121.810	172.860	27.904	5.647	1.328.221	15.940.735	
Ago	82.945	103.477	139.475	1.000.007	1.120.704	171.880	27.680	5.640	1.325.904	15.882.614	
Sep	89.411	103.411	140.486	996.807	1.125.113	171.375	27.875	5.752	1.330.115	16.027.694	
Oct	87.070	103.351	141.083	993.544	1.121.543	169.912	27.771	5.822	1.325.048	16.060.499	
Nov	101.636	103.627	142.117	996.380	1.136.705	173.246	27.896	5.913	1.343.760	16.372.758	
Dic	110.286	102.993	139.133	992.522	1.139.427	172.435	27.261	5.811	1.344.934	16.197.131	
2025 Ene	101.363	102.528	139.836	982.033	1.122.195	170.542	27.216	5.807	1.325.760	16.057.690	
Feb	94.581	102.639	141.446	987.820	1.122.076	170.645	27.869	5.896	1.326.486	16.265.995	
Tasas de variación sobre igual período del año anterior (%)											
2014	-	-	-	-	-	-	-	-	-	0,8	2,2
2015	-	-	-	-	-	-	-	-	-	2,5	4,6
2016	-	-	-	-	-	-	-	-	-	2,0	4,3
2017	-	-	-	-	-	-	-	-	-	1,1	4,1
2018	-	-	-	-	-	-	-	-	-	1,5	4,2
2019	-3,5	-0,9	1,4	-0,3	-0,7	0,6	2,4	3,7	-0,5	2,0	
2020	0,9	-2,1	0,5	-4,4	-3,0	-5,9	-5,2	-2,4	-3,3	-2,5	
2021	-1,2	0,5	4,7	3,3	2,2	7,2	5,2	5,0	2,8	5,1	
2022	-8,1	-0,9	2,5	0,5	-0,6	2,3	3,9	5,2	-0,2	2,9	
2023	0,9	-0,9	1,6	0,6	0,2	3,3	1,9	5,0	0,6	4,3	
2024	2,7	-1,5	0,5	0,5	0,1	2,9	2,7	5,3	0,5	3,7	
2024 Feb	-0,2	-0,9	1,3	0,6	0,1	3,0	2,7	7,1	0,5	5,1	
Mar	2,9	-0,9	0,6	1,3	0,8	3,4	4,2	8,6	1,2	6,8	
Abr	1,0	-1,3	0,4	0,2	-0,3	2,1	4,3	7,9	0,2	5,9	
May	1,3	-1,4	0,4	0,6	0,0	2,8	4,9	8,0	0,5	5,8	
Jun	2,3	-1,2	0,9	1,1	0,5	3,3	4,2	7,7	0,9	5,8	
Jul	-0,3	-1,4	0,5	0,3	-0,2	2,4	2,1	4,6	0,2	3,7	
Ago	0,5	-1,2	0,6	0,8	0,2	3,2	2,9	5,6	0,6	4,7	
Sep	-1,4	-1,6	0,2	-0,1	-0,7	1,8	1,4	4,3	-0,3	2,7	
Oct	-0,4	-1,5	0,5	0,4	-0,2	2,1	2,9	5,3	0,2	3,8	
Nov	3,3	-1,4	0,8	0,9	0,4	3,4	3,8	6,6	0,9	4,8	
Dic	2,7	-1,5	0,5	0,5	0,1	2,9	2,7	5,3	0,5	3,7	
2025 Ene	2,8	-1,6	0,4	0,5	0,0	3,0	2,8	5,0	0,5	3,9	
Feb	-0,9	-1,6	0,5	0,5	-0,1	2,2	3,0	3,7	0,2	3,6	

Notas: Los datos anuales están referidos a último día hábil del año y los mensuales a último día hábil del mes

Fuentes: IECA; Ministerio de Trabajo y Economía Social.

II.12. CRÉDITOS Y DEPÓSITOS DEL SISTEMA BANCARIO. ESPAÑA

	Créditos			Depósitos					
	Adminis- traciones públicas	Otros sectores residentes	Total	Adminis- traciones públicas	Otros sectores residentes			Total	Total
					Vista ⁽¹⁾	Plazo	CTA's ⁽²⁾		
<i>Millones de euros</i>									
2008	47.688	1.795.109	1.842.797	74.813	248.998	714.861	-	1.143.674	1.218.488
2009	61.228	1.776.533	1.837.761	77.873	265.613	668.550	-	1.142.013	1.219.886
2010	74.492	1.782.291	1.856.783	75.243	263.439	673.468	-	1.148.253	1.223.496
2011	82.989	1.715.037	1.798.026	66.470	267.600	639.051	-	1.109.656	1.176.126
2012	96.890	1.537.765	1.634.655	67.341	264.841	636.491	-	1.100.444	1.167.785
2013	76.627	1.392.384	1.469.010	61.796	290.344	638.040	-	1.134.915	1.196.711
2014	94.697	1.328.193	1.422.890	73.448	337.486	580.285	-	1.139.756	1.213.205
2015	85.709	1.274.653	1.360.361	76.097	649.876	485.996	-	1.135.872	1.211.969
2016	83.866	1.222.530	1.306.396	53.412	753.540	387.275	-	1.140.814	1.194.227
2017	74.339	1.199.107	1.273.446	60.910	857.075	261.973	27.869	1.146.917	1.207.827
2018	65.740	1.150.230	1.215.970	70.862	931.180	210.957	22.893	1.165.030	1.235.892
2019	63.786	1.135.590	1.199.375	68.817	1.021.154	178.832	18.995	1.218.981	1.287.798
2020	74.357	1.174.945	1.249.302	79.416	1.164.348	144.079	21.444	1.329.870	1.409.286
2021	78.919	1.173.435	1.252.354	96.329	1.264.483	104.734	20.798	1.390.015	1.486.344
2022	79.811	1.166.763	1.246.574	95.644	1.293.586	104.673	12.541	1.410.799	1.506.442
2023	75.167	1.126.785	1.201.952	96.123	1.194.379	204.185	14.951	1.413.514	1.509.637
2022 III	81.184	1.172.369	1.253.553	92.171	1.296.544	97.245	15.394	1.409.183	1.501.354
IV	79.811	1.166.763	1.246.574	95.644	1.293.586	104.673	12.541	1.410.799	1.506.442
2023 I	79.703	1.152.156	1.231.860	96.779	1.241.534	118.153	12.437	1.372.124	1.468.903
II	82.018	1.153.010	1.235.028	104.824	1.223.748	145.238	13.921	1.382.907	1.487.731
III	77.273	1.131.559	1.208.832	105.818	1.193.468	170.043	12.871	1.376.383	1.482.201
IV	75.167	1.126.785	1.201.952	96.123	1.194.379	204.185	14.951	1.413.514	1.509.637
2024 I	75.352	1.121.038	1.196.390	139.171	1.173.561	222.330	15.465	1.411.356	1.550.528
II	80.143	1.139.023	1.219.166	150.610	1.199.561	237.300	18.903	1.455.765	1.606.374
III	72.505	1.126.218	1.198.722	182.161	1.178.822	246.043	18.799	1.443.664	1.625.824
<i>Tasas de variación sobre igual período del año anterior (%)</i>									
2008	23,0	6,1	6,5	0,5	-5,2	19,1	-	9,7	9,1
2009	28,4	-1,0	-0,3	4,1	6,7	-6,5	-	-0,1	0,1
2010	21,7	0,3	1,0	-3,4	-0,8	0,7	-	0,5	0,3
2011	11,4	-3,8	-3,2	-11,7	1,6	-5,1	-	-3,4	-3,9
2012	16,8	-10,3	-9,1	1,3	-1,0	-0,4	-	-0,8	-0,7
2013	-20,9	-9,5	-10,1	-8,2	9,6	0,2	-	3,1	2,5
2014	23,6	-4,6	-3,1	18,9	16,2	-9,1	-	0,4	1,4
2015	-9,5	-4,0	-4,4	3,6	92,6	-16,2	-	-0,3	-0,1
2016	-2,1	-4,1	-4,0	-29,8	16,0	-20,3	-	0,4	-1,5
2017	-11,4	-1,9	-2,5	14,0	13,7	-32,4	-	0,5	1,1
2018	-11,6	-4,1	-4,5	16,3	8,6	-19,5	-17,9	1,6	2,3
2019	-3,0	-1,3	-1,4	-2,9	9,7	-15,2	-17,0	4,6	4,2
2020	16,6	3,5	4,2	15,4	14,0	-19,4	12,9	9,1	9,4
2021	6,1	-0,1	0,2	21,3	8,6	-27,3	-3,0	4,5	5,5
2022	1,1	-0,6	-0,5	-0,7	2,3	-0,1	-39,7	1,5	1,4
2023	-5,8	-3,4	-3,6	0,5	-7,7	95,1	19,2	0,2	0,2
2022 III	-3,0	0,6	0,4	-0,3	6,2	-15,0	-17,5	4,1	3,8
IV	1,1	-0,6	-0,5	-0,7	2,3	-0,1	-39,7	1,5	1,4
2023 I	0,3	-1,0	-0,9	10,1	-3,0	21,3	-31,7	-1,7	-1,0
II	-2,3	-2,5	-2,5	6,4	-6,5	55,0	-12,2	-2,5	-1,9
III	-4,8	-3,5	-3,6	14,8	-7,9	74,9	-16,4	-2,3	-1,3
IV	-5,8	-3,4	-3,6	0,5	-7,7	95,1	19,2	0,2	0,2
2024 I	-5,5	-2,7	-2,9	43,8	-5,5	88,2	24,3	2,9	5,6
II	-2,3	-1,2	-1,3	43,7	-2,0	63,4	35,8	5,3	8,0
III	-6,2	-0,5	-0,8	72,1	-1,2	44,7	46,1	4,9	9,7

Notas: Saldos en el sistema bancario al finalizar cada período

⁽¹⁾ Los depósitos a la vista incluyen los depósitos de ahorro, publicados por separado hasta marzo de 2017

⁽²⁾ CTA's: Cesión Temporal de Activos

Fuente: Banco de España

II.13. CAPACIDAD (+) O NECESIDAD (-) DE FINANCIACIÓN Y DEUDA DE LAS ADMINISTRACIONES PÚBLICAS. ESPAÑA

	Capacidad (+) o necesidad (-) de financiación					Deuda según el Protocolo de Déficit Excesivo (PDE) ⁽²⁾				
	Admón. Central ⁽¹⁾	Admón. Regional	Admón. Local	Fondos de la S.S.	TOTAL ⁽¹⁾	Admón. Central	Admón. Regional	Admón. Local	Fondos de la S.S.	TOTAL
<i>Millones de euros</i>										
2008	-33.616	-19.159	-5.375	7.419	-50.731	351.691	74.497	31.775	-17.342	440.621
2009	-100.391	-21.904	-5.910	7.629	-120.576	470.501	93.270	34.700	-28.937	569.535
2010	-52.075	-40.398	-7.051	-2.669	-102.193	533.462	124.239	35.453	-44.001	649.153
2011	-38.966	-54.861	-8.506	-1.242	-103.575	605.789	145.879	36.819	-45.444	743.043
2012	-91.769	-20.613	3.303	-10.015	-119.094	737.233	189.183	44.003	-42.606	927.813
2013	-54.769	-16.376	5.689	-11.349	-76.805	807.381	210.520	42.109	-34.205	1.025.805
2014	-38.860	-18.701	5.452	-10.607	-62.716	832.571	237.941	38.329	-23.676	1.085.165
2015	-30.123	-18.848	4.576	-12.853	-57.248	831.889	263.185	35.106	-16.051	1.114.129
2016	-27.522	-9.462	6.984	-17.401	-47.401	835.306	276.989	32.191	1.169	1.145.655
2017	-21.694	-4.047	6.613	-16.775	-35.903	848.801	288.112	29.033	18.202	1.184.148
2018	-16.805	-3.188	6.360	-17.310	-30.943	855.506	293.391	25.779	35.067	1.209.742
2019	-18.969	-7.403	3.810	-15.860	-38.422	854.052	295.074	23.231	52.007	1.224.364
2020	-85.813	-2.168	2.752	-26.668	-111.897	936.169	303.986	21.920	84.840	1.346.916
2021	-73.547	-337	3.416	-11.706	-82.174	997.409	312.608	22.779	96.608	1.429.404
2022	-41.036	-15.201	-952	-5.916	-63.105	1.061.052	317.046	23.047	102.960	1.504.105
2023	-30.270	-13.726	-300	-8.373	-52.669	1.114.490	325.148	23.278	112.458	1.575.374
2024 III	-31.516	6.484	966	-394	-25.426	1.172.759	333.119	23.103	107.136	1.636.116
2023 Nov	-27.510	-5.983	-	4.619	-28.874	-	-	-	-	-
Dic	-30.270	-13.726	-300	-8.373	-52.669	-	-	-	-	-
2024 Ene	-4.125	-1.908	-	-633	-6.666	-	-	-	-	-
Feb	-8.442	-3.993	-	-197	-12.632	-	-	-	-	-
Mar	26	-6.276	-1.630	1.395	-4.855	-	-	-	-	-
Abr	2.123	-8.288	-	-38	-6.203	-	-	-	-	-
May	-7.782	-10.881	-	-332	-18.995	-	-	-	-	-
Jun	-17.331	-16.132	-3.698	3.383	-30.080	-	-	-	-	-
Jul	-39.514	-997	-	3.938	-36.573	-	-	-	-	-
Ago	-36.431	879	-	345	-35.207	-	-	-	-	-
Sep	-31.516	6.484	966	-394	-25.426	-	-	-	-	-
Oct	-23.523	6.137	-	616	-16.770	-	-	-	-	-
Nov	-37.853	5.651	-	2.791	-29.411	-	-	-	-	-
<i>Porcentaje del PIB (%)</i>										
2008	-3,03	-1,73	-0,48	0,67	-4,57	31,6	6,7	2,9	-1,6	39,6
2009	-9,39	-2,05	-0,55	0,71	-11,28	43,8	8,7	3,2	-2,7	53,1
2010	-4,85	-3,77	-0,66	-0,25	-9,53	49,5	11,5	3,3	-4,1	60,3
2011	-3,67	-5,16	-0,80	-0,12	-9,74	56,7	13,7	3,4	-4,3	69,5
2012	-8,90	-2,00	0,32	-0,97	-11,55	71,2	18,3	4,2	-4,1	89,6
2013	-5,34	-1,60	0,55	-1,11	-7,49	78,7	20,5	4,1	-3,3	100,0
2014	-3,71	-1,80	0,52	-1,02	-6,01	80,1	22,9	3,7	-2,3	104,4
2015	-2,77	-1,73	0,42	-1,18	-5,27	76,5	24,2	3,2	-1,5	102,5
2016	-2,45	-0,84	0,62	-1,55	-4,22	74,4	24,7	2,9	0,1	102,0
2017	-1,85	-0,35	0,57	-1,43	-3,07	72,5	24,6	2,5	1,6	101,2
2018	-1,39	-0,26	0,52	-1,43	-2,55	70,6	24,2	2,1	2,9	99,8
2019	-1,51	-0,59	0,30	-1,27	-3,06	68,1	23,5	1,9	4,1	97,7
2020	-7,60	-0,19	0,24	-2,36	-9,91	82,9	26,9	1,9	7,5	119,3
2021	-5,95	-0,03	0,28	-0,95	-6,65	80,7	25,3	1,8	7,8	115,7
2022	-2,99	-1,11	-0,07	-0,43	-4,59	77,2	23,1	1,7	7,5	109,5
2023	-2,02	-0,92	-0,02	-0,56	-3,52	74,4	21,7	1,6	7,5	105,1
2024 III	-1,98	0,41	0,06	-0,02	-1,54	74,8	21,3	1,5	6,8	104,4
2023 Nov	-1,84	-0,40	-	0,31	-1,93	-	-	-	-	-
Dic	-2,02	-0,92	-0,02	-0,56	-3,52	-	-	-	-	-
2024 Ene	-0,26	-0,12	-	-0,04	-0,42	-	-	-	-	-
Feb	-0,53	-0,25	-	-0,01	-0,80	-	-	-	-	-
Mar	0,00	-0,40	-0,10	0,09	-0,41	-	-	-	-	-
Abr	0,13	-0,52	-	0,00	-0,39	-	-	-	-	-
May	-0,49	-0,69	-	-0,02	-1,20	-	-	-	-	-
Jun	-1,09	-1,02	-0,23	0,21	-2,13	-	-	-	-	-
Jul	-2,49	-0,06	-	0,25	-2,31	-	-	-	-	-
Ago	-2,29	0,06	-	0,02	-2,21	-	-	-	-	-
Sep	-1,98	0,41	0,06	-0,02	-1,54	-	-	-	-	-
Oct	-1,48	0,39	-	0,04	-1,05	-	-	-	-	-
Nov	-2,38	0,35	-	0,18	-1,85	-	-	-	-	-

Notas: ⁽¹⁾ incluye el saldo neto de las ayudas a las Instituciones Financieras. ⁽²⁾ Deuda neta de activos financieros frente a Administraciones Públicas

Fuentes: Ministerio de Hacienda; Banco de España

III. ECONOMÍA ANDALUZA

III.1 CONTABILIDAD REGIONAL

III.1.1. PRODUCTO INTERIOR BRUTO Y OFERTA AGREGADA. VOLUMEN ENCADENADO. ANDALUCÍA

	Valor Añadido Bruto a precios básicos					TOTAL	Impuestos netos sobre los productos	PIB p.m.
	Primario	Industria	Construcción	Servicios	No agrario			
<i>Índices de volumen encadenado referencia 2020</i>								
2006	78,9	123,5	204,8	92,5	104,7	103,0	108,2	103,5
2007	81,7	123,6	208,5	97,0	108,6	106,9	110,9	107,3
2008	81,8	123,8	203,2	98,7	109,6	107,8	108,0	107,8
2009	85,4	110,5	170,4	98,7	105,6	104,3	99,2	103,8
2010	84,9	118,6	139,2	98,6	104,0	102,7	101,9	102,6
2011	88,3	115,8	119,1	99,5	102,8	101,9	96,7	101,3
2012	74,8	109,8	106,1	98,4	100,3	98,7	92,7	98,1
2013	93,9	100,6	96,2	97,2	97,6	97,3	89,4	96,5
2014	90,4	103,3	95,3	98,6	99,0	98,4	93,7	97,9
2015	98,0	106,6	100,4	100,9	101,6	101,4	101,4	101,4
2016	101,9	111,2	102,2	102,9	103,8	103,7	106,8	104,0
2017	103,9	114,9	104,5	106,1	107,0	106,9	109,1	107,1
2018	106,0	113,2	109,5	108,6	109,2	109,0	111,7	109,3
2019	101,1	115,3	116,5	111,4	112,2	111,5	112,9	111,6
2020	100,0	100,0	100,0	100,0	100,0	100,0	100,0	100,0
2021	107,7	102,7	99,8	108,3	107,1	107,1	108,4	107,2
2022	85,5	104,7	110,3	117,6	115,5	113,3	110,0	113,0
2023	86,3	102,1	112,9	122,2	118,9	116,6	110,5	115,9
2024 ^(a)	100,2	102,8	117,9	126,0	122,4	120,9	109,8	119,8
2022 IV	84,6	103,6	111,6	119,5	117,0	114,6	109,9	114,1
2023 I	83,8	102,6	112,5	121,2	118,2	115,7	108,9	115,0
II	84,4	102,8	112,5	121,5	118,5	116,0	111,2	115,5
III	85,3	101,7	112,6	122,8	119,3	116,8	110,5	116,2
IV	91,5	101,4	114,0	123,2	119,7	117,7	111,4	117,1
2024 I	104,9	102,0	115,8	123,7	120,3	119,5	107,0	118,2
II	96,4	102,8	118,7	125,7	122,2	120,5	108,9	119,3
III	100,5	102,7	119,8	126,5	122,9	121,5	110,4	120,3
IV ^(a)	99,2	103,7	117,4	128,0	124,1	122,4	112,9	121,4
<i>Tasas de variación sobre igual período del año anterior (%)</i>								
2006	5,6	-0,7	4,5	4,6	3,9	4,0	5,2	4,1
2007	3,5	0,1	1,8	4,8	3,8	3,8	2,4	3,6
2008	0,1	0,1	-2,6	1,8	0,9	0,9	-2,5	0,5
2009	4,4	-10,8	-16,1	-0,0	-3,7	-3,3	-8,2	-3,7
2010	-0,6	7,3	-18,3	-0,0	-1,6	-1,5	2,7	-1,2
2011	4,0	-2,3	-14,5	0,9	-1,1	-0,8	-5,1	-1,2
2012	-15,3	-5,2	-10,9	-1,1	-2,5	-3,1	-4,1	-3,2
2013	25,6	-8,4	-9,4	-1,2	-2,7	-1,4	-3,6	-1,6
2014	-3,8	2,6	-0,9	1,5	1,4	1,1	4,9	1,5
2015	8,4	3,2	5,4	2,3	2,7	3,0	8,2	3,5
2016	4,0	4,3	1,7	1,9	2,2	2,3	5,3	2,6
2017	2,0	3,3	2,3	3,1	3,1	3,0	2,2	2,9
2018	2,0	-1,4	4,7	2,4	2,0	2,0	2,4	2,1
2019	-4,6	1,8	6,4	2,6	2,8	2,2	1,1	2,1
2020	-1,1	-13,2	-14,2	-10,2	-10,9	-10,3	-11,4	-10,4
2021	7,7	2,7	-0,2	8,3	7,1	7,1	8,4	7,2
2022	-20,6	2,0	10,5	8,6	7,9	5,8	1,5	5,4
2023	1,0	-2,4	2,4	3,9	3,0	2,8	0,5	2,6
2024 ^(a)	16,2	0,6	4,5	3,1	2,9	3,8	-0,6	3,3
2022 IV	-19,3	-1,3	6,9	6,5	5,6	3,9	-2,2	3,2
2023 I	-9,6	-1,8	4,5	5,5	4,5	3,7	0,2	3,3
II	0,7	-2,6	2,3	3,6	2,7	2,6	-0,2	2,3
III	5,8	-3,3	0,6	3,3	2,2	2,4	0,6	2,2
IV	8,2	-2,2	2,1	3,1	2,4	2,7	1,4	2,6
2024 I	25,1	-0,6	3,0	2,1	1,8	3,3	-1,8	2,8
II	14,2	-0,0	5,5	3,4	3,2	3,8	-2,1	3,3
III	17,7	0,9	6,4	3,1	3,0	4,0	-0,1	3,6
IV ^(a)	8,4	2,3	3,0	3,9	3,6	4,0	1,4	3,7

Notas: ^(a) Avance. Series ajustadas de efectos estacionales y de calendario. Revisión Estadística 2024

Fuente: Contabilidad Regional Trimestral de Andalucía (IECA)

III.1.2. PRODUCTO INTERIOR BRUTO Y OFERTA AGREGADA. PRECIOS CORRIENTES. ANDALUCÍA

	Valor Añadido Bruto a precios básicos					TOTAL	Impuestos netos sobre los productos	PIB p.m.
	Primario	Industria	Construcción	Servicios	No agrario			
<i>Millones de euros</i>								
2006	7.285	15.036	18.593	85.344	118.973	126.259	16.224	142.482
2007	7.991	15.590	19.547	92.950	128.088	136.078	16.657	152.736
2008	7.283	16.410	19.696	98.857	134.963	142.246	13.873	156.119
2009	6.527	14.407	16.790	99.828	131.026	137.553	11.045	148.597
2010	7.000	15.735	13.108	99.204	128.047	135.047	13.848	148.895
2011	6.575	16.097	10.895	100.435	127.428	134.003	13.257	147.260
2012	5.912	15.749	9.110	98.888	123.746	129.659	13.082	142.740
2013	7.298	14.904	7.872	96.989	119.765	127.064	13.842	140.905
2014	6.995	15.073	7.777	98.289	121.140	128.135	14.434	142.569
2015	9.422	15.485	8.254	100.915	124.654	134.076	15.368	149.444
2016	9.543	15.731	8.470	103.861	128.062	137.606	15.995	153.601
2017	10.694	17.202	8.893	108.119	134.214	144.909	16.909	161.818
2018	10.398	17.319	9.457	111.878	138.654	149.052	17.823	166.875
2019	9.426	17.426	10.574	116.610	144.609	154.035	18.063	172.098
2020	9.765	15.199	9.157	106.163	130.519	140.284	15.354	155.637
2021	11.161	17.941	9.658	116.231	143.830	154.991	17.981	172.972
2022	10.277	21.352	10.980	130.176	162.508	172.786	18.636	191.421
2023	12.009	21.009	11.896	142.918	175.823	187.832	20.111	207.943
2024 ^(a)	13.890	20.998	12.726	152.112	185.836	199.727	21.780	221.507
2022 IV	2.776	5.307	2.828	33.849	41.984	44.760	3.851	48.612
2023 I	2.940	5.333	2.918	34.845	43.096	46.037	4.829	50.865
II	2.862	5.271	2.948	35.460	43.680	46.542	5.150	51.692
III	2.968	5.233	2.991	36.102	44.326	47.295	5.177	52.472
IV	3.238	5.172	3.039	36.510	44.721	47.959	4.955	52.914
2024 I	3.692	5.182	3.136	37.174	45.492	49.184	5.056	54.240
II	3.402	5.189	3.220	37.933	46.341	49.743	5.349	55.092
III	3.571	5.300	3.219	38.416	46.936	50.507	5.577	56.083
IV ^(a)	3.226	5.327	3.151	38.590	47.068	50.294	5.798	56.092
<i>Tasas de variación sobre igual período del año anterior (%)</i>								
2006	1,4	3,5	11,7	8,7	8,5	8,0	16,3	8,9
2007	9,7	3,7	5,1	8,9	7,7	7,8	2,7	7,2
2008	-8,9	5,3	0,8	6,4	5,4	4,5	-16,7	2,2
2009	-10,4	-12,2	-14,8	1,0	-2,9	-3,3	-20,4	-4,8
2010	7,2	9,2	-21,9	-0,6	-2,3	-1,8	25,4	0,2
2011	-6,1	2,3	-16,9	1,2	-0,5	-0,8	-4,3	-1,1
2012	-10,1	-2,2	-16,4	-1,5	-2,9	-3,2	-1,3	-3,1
2013	23,4	-5,4	-13,6	-1,9	-3,2	-2,0	5,8	-1,3
2014	-4,2	1,1	-1,2	1,3	1,1	0,8	4,3	1,2
2015	34,7	2,7	6,1	2,7	2,9	4,6	6,5	4,8
2016	1,3	1,6	2,6	2,9	2,7	2,6	4,1	2,8
2017	12,1	9,4	5,0	4,1	4,8	5,3	5,7	5,3
2018	-2,8	0,7	6,3	3,5	3,3	2,9	5,4	3,1
2019	-9,4	0,6	11,8	4,2	4,3	3,3	1,4	3,1
2020	3,6	-12,8	-13,4	-9,0	-9,7	-8,9	-15,0	-9,6
2021	14,3	18,0	5,5	9,5	10,2	10,5	17,1	11,1
2022	-7,9	19,0	13,7	12,0	13,0	11,5	3,6	10,7
2023	16,8	-1,6	8,3	9,8	8,2	8,7	7,9	8,6
2024 ^(a)	15,7	-0,1	7,0	6,4	5,7	6,3	8,3	6,5
2022 IV	-3,6	3,7	10,0	11,6	10,4	9,4	-21,5	6,1
2023 I	17,9	1,2	10,5	11,7	10,2	10,6	-1,7	9,3
II	15,2	-1,3	8,8	10,1	8,5	8,9	3,0	8,3
III	17,6	-3,7	6,8	9,7	7,7	8,3	6,2	8,1
IV	16,6	-2,6	7,5	7,9	6,5	7,1	28,7	8,9
2024 I	25,6	-2,8	7,5	6,7	5,6	6,8	4,7	6,6
II	18,9	-1,6	9,2	7,0	6,1	6,9	3,9	6,6
III	20,3	1,3	7,7	6,4	5,9	6,8	7,7	6,9
IV ^(a)	-0,4	3,0	3,7	5,7	5,2	4,9	17,0	6,0

Notas: ^(a) Avance. Series ajustadas de efectos estacionales y de calendario. Revisión Estadística 2024

Fuente: Contabilidad Regional Trimestral de Andalucía (IECA)

III.1.3. PRODUCTO INTERIOR BRUTO Y DEMANDA AGREGADA. VOLUMEN ENCADENADO. ANDALUCÍA

	Gasto en consumo final			Formación bruta de Capital	Demanda Regional ^(*)	Exportaciones	Importaciones	Demanda Externa ^(*)	PIB p.m.
	Hogares	AAPP e ISFLH	Total						
<i>Índices de volumen encadenado referencia 2020</i>									
2006	112,1	81,5	102,9	146,2	111,2	85,3	105,7	-	103,5
2007	116,4	86,5	107,3	148,2	115,2	87,9	109,0	-	107,3
2008	116,0	91,4	108,6	137,7	114,2	90,4	107,8	-	107,8
2009	111,6	94,9	106,6	113,4	108,1	83,8	96,6	-	103,8
2010	112,0	95,8	107,1	107,0	107,4	90,2	103,0	-	102,6
2011	108,9	95,4	104,9	97,0	103,8	98,8	104,8	-	101,3
2012	104,9	91,5	100,9	82,8	98,1	100,5	99,8	-	98,1
2013	101,6	89,6	98,0	81,5	95,4	101,3	97,8	-	96,5
2014	103,5	89,0	99,2	84,1	96,8	105,8	101,7	-	97,9
2015	105,5	90,8	101,1	96,6	100,4	106,0	102,9	-	101,4
2016	108,4	92,4	103,7	94,0	102,1	114,0	107,8	-	104,0
2017	113,4	93,8	107,6	97,4	106,0	121,4	116,4	-	107,1
2018	115,2	95,7	109,5	108,0	109,2	123,9	121,4	-	109,3
2019	114,3	97,4	109,3	114,7	110,2	128,3	122,2	-	111,6
2020	100,0	100,0	100,0	100,0	100,0	100,0	100,0	-	100,0
2021	109,0	104,3	107,6	111,3	108,2	110,5	112,4	-	107,2
2022	115,4	105,2	112,4	116,5	113,0	122,8	121,7	-	113,0
2023	115,9	110,6	114,3	121,2	115,4	121,7	120,0	-	115,9
2024 ^(a)	118,9	115,0	117,8	122,3	118,5	126,0	122,4	-	119,8
2022 IV	115,7	107,8	113,4	116,9	113,9	126,3	124,4	-	114,1
2023 I	116,2	109,6	114,2	121,2	115,4	120,4	120,7	-	115,0
II	115,8	109,7	114,0	121,6	115,2	120,0	118,9	-	115,5
III	115,5	111,1	114,2	121,0	115,3	121,3	118,8	-	116,2
IV	116,0	112,0	114,8	121,0	115,8	125,2	121,5	-	117,1
2024 I	117,8	114,0	116,7	120,5	117,3	125,3	122,5	-	118,2
II	118,3	113,7	116,9	122,5	117,8	126,3	122,1	-	119,3
III	119,1	115,9	118,1	122,3	118,8	126,0	121,8	-	120,3
IV ^(a)	120,5	116,6	119,3	123,9	120,1	126,6	123,0	-	121,4
<i>Tasas de variación sobre igual período del año anterior (%)</i>									
2006	4,1	4,8	6,1	3,4	4,6	5,1	4,6	-0,5	4,1
2007	3,8	6,1	4,4	1,4	4,1	3,0	3,1	-0,5	3,6
2008	-0,3	5,7	1,2	-7,1	-0,9	2,9	-1,1	1,4	0,5
2009	-3,8	3,8	-1,8	-17,7	-6,0	-7,3	-10,4	2,4	-3,7
2010	0,3	0,9	0,5	-5,6	-0,7	7,7	6,7	-0,5	-1,2
2011	-2,7	-0,4	-2,1	-9,3	-3,7	9,6	1,7	2,5	-1,2
2012	-3,7	-4,1	-3,8	-14,7	-6,1	1,6	-4,7	2,9	-3,2
2013	-3,2	-2,1	-2,9	-1,6	-2,9	0,8	-2,0	1,3	-1,6
2014	1,9	-0,6	1,2	3,2	1,6	0,8	4,0	-0,1	1,5
2015	1,9	2,0	1,9	14,9	4,0	0,2	1,2	-0,5	3,5
2016	2,8	1,7	2,5	-2,7	1,8	7,5	4,8	0,8	2,6
2017	4,5	1,6	3,7	3,7	3,9	6,5	8,0	-1,0	2,9
2018	1,6	2,0	1,7	10,8	3,2	2,0	4,2	-1,2	2,1
2019	-0,8	1,8	-0,1	6,2	0,9	3,5	0,7	1,2	2,1
2020	-12,5	2,6	-8,5	-12,8	-9,8	-22,0	-18,2	-0,7	-10,4
2021	9,0	4,3	7,6	11,3	8,7	10,5	12,4	-1,5	7,2
2022	5,9	0,9	4,5	4,6	4,8	11,1	8,3	0,6	5,4
2023	0,4	5,1	1,7	4,0	2,3	-0,9	-1,4	0,3	2,6
2024 ^(a)	2,7	4,0	3,0	0,9	2,8	3,5	1,9	0,5	3,3
2022 IV	3,8	1,1	3,0	1,5	2,9	3,1	2,3	0,3	3,2
2023 I	2,1	5,8	3,1	4,5	3,6	1,5	1,8	-0,3	3,3
II	0,2	5,7	1,7	4,3	2,3	-1,0	-0,9	0,0	2,3
III	-0,9	5,1	0,7	3,9	1,4	-3,0	-4,2	0,8	2,2
IV	0,2	3,9	1,3	3,5	1,8	-0,9	-2,3	0,8	2,6
2024 I	1,4	4,0	2,1	-0,6	1,8	4,0	1,4	1,0	2,8
II	2,2	3,6	2,6	0,8	2,4	5,2	2,7	0,9	3,3
III	3,1	4,3	3,5	1,1	3,2	3,8	2,5	0,4	3,6
IV ^(a)	3,9	4,0	3,9	2,4	3,8	1,1	1,2	-0,1	3,7

Notas: ^(a) Avance. Series ajustadas de efectos estacionales y de calendario. Revisión Estadística 2024

^(*) En vez de tasas de variación se refleja su aportación al crecimiento real del PIB

Fuente: Contabilidad Regional Trimestral de Andalucía (IECA)

III.1.4. PRODUCTO INTERIOR BRUTO Y DEMANDA AGREGADA. PRECIOS CORRIENTES. ANDALUCÍA

	Gasto en consumo final			Formación bruta de Capital	Demanda Regional	Exportaciones	Importaciones	Demanda Externa	PIB p.m.
	Hogares	AAPP e ISFLH	Total						
<i>Millones de euros</i>									
2006	91.558	29.437	120.995	39.975	160.971	46.309	64.798	-18.488	142.482
2007	98.367	32.369	130.736	41.803	172.538	49.030	68.832	-19.802	152.736
2008	101.554	35.636	137.191	39.320	176.511	51.217	71.608	-20.392	156.119
2009	96.876	37.415	134.291	31.239	165.529	45.665	62.597	-16.932	148.597
2010	99.234	37.564	136.798	29.278	166.076	50.493	67.674	-17.181	148.895
2011	98.925	37.267	136.192	26.126	162.318	56.190	71.248	-15.057	147.260
2012	97.202	34.976	132.178	21.635	153.813	58.373	69.446	-11.073	142.740
2013	95.035	34.425	129.460	20.468	149.928	58.755	67.778	-9.023	140.905
2014	96.804	34.304	131.108	20.939	152.048	59.846	69.325	-9.479	142.569
2015	98.585	35.463	134.048	24.171	158.219	60.030	68.806	-8.776	149.444
2016	101.474	36.071	137.545	23.641	161.186	63.489	71.074	-7.584	153.601
2017	107.919	36.872	144.791	25.023	169.814	69.685	77.681	-7.996	161.818
2018	111.227	38.173	149.400	28.157	177.557	72.447	83.129	-10.682	166.875
2019	111.119	39.792	150.911	30.621	181.532	73.721	83.154	-9.433	172.098
2020	97.320	41.380	138.700	26.928	165.629	56.745	66.737	-9.991	155.637
2021	108.545	43.955	152.500	31.356	183.856	68.391	79.274	-10.884	172.972
2022	122.646	47.058	169.704	35.841	205.545	84.599	98.723	-14.124	191.421
2023	130.037	50.252	180.288	38.583	218.871	85.518	96.447	-10.929	207.943
2024 ^(a)	138.597	52.786	191.384	39.576	230.959	91.428	100.880	-9.453	221.507
2022 IV	31.172	12.190	43.362	9.213	52.575	21.469	25.432	-3.963	48.612
2023 I	32.139	12.431	44.570	9.518	54.089	21.337	24.560	-3.223	50.865
II	32.430	12.453	44.883	9.635	54.518	20.827	23.653	-2.827	51.692
III	32.611	12.623	45.235	9.662	54.896	21.197	23.622	-2.425	52.472
IV	32.856	12.744	45.600	9.767	55.368	22.158	24.612	-2.454	52.914
2024 I	34.204	13.012	47.216	9.688	56.904	22.383	25.046	-2.664	54.240
II	34.672	13.026	47.699	9.919	57.617	22.964	25.490	-2.525	55.092
III	34.879	13.308	48.187	9.977	58.163	22.918	24.998	-2.080	56.083
IV ^(a)	34.842	13.441	48.283	9.993	58.275	23.163	25.346	-2.184	56.092
<i>Tasas de variación sobre igual período del año anterior (%)</i>									
2006	7,9	8,5	8,0	9,5	8,4	10,0	8,4	4,5	8,9
2007	7,4	10,0	8,1	4,6	7,2	5,9	6,2	7,1	7,2
2008	3,2	10,1	4,9	-5,9	2,3	4,5	4,0	3,0	2,2
2009	-4,6	5,0	-2,1	-20,6	-6,2	-10,8	-12,6	-17,0	-4,8
2010	2,4	0,4	1,9	-6,3	0,3	10,6	8,1	1,5	0,2
2011	-0,3	-0,8	-0,4	-10,8	-2,3	11,3	5,3	-12,4	-1,1
2012	-1,7	-6,1	-2,9	-17,2	-5,2	3,9	-2,5	-26,5	-3,1
2013	-2,2	-1,6	-2,1	-5,4	-2,5	0,7	-2,4	-18,5	-1,3
2014	1,9	-0,3	1,3	2,3	1,4	1,9	2,3	5,1	1,2
2015	1,8	3,4	2,2	15,4	4,1	0,3	-0,7	-7,4	4,8
2016	2,9	1,7	2,6	-2,2	1,9	5,8	3,3	-13,6	2,8
2017	6,4	2,2	5,3	5,8	5,4	9,8	9,3	5,4	5,3
2018	3,1	3,5	3,2	12,5	4,6	4,0	7,0	33,6	3,1
2019	-0,1	4,2	1,0	8,8	2,2	1,8	0,0	-11,7	3,1
2020	-12,4	4,0	-8,1	-12,1	-8,8	-23,0	-19,7	5,9	-9,6
2021	11,5	6,2	9,9	16,4	11,0	20,5	18,8	8,9	11,1
2022	13,0	7,1	11,3	14,3	11,8	23,7	24,5	29,8	10,7
2023	6,0	6,8	6,2	7,7	6,5	1,1	-2,3	-22,6	8,6
2024 ^(a)	6,6	5,0	6,2	2,6	5,5	6,9	4,6	-13,5	6,5
2022 IV	9,6	7,3	9,0	10,4	9,2	9,7	16,2	70,5	6,1
2023 I	8,3	8,9	8,5	9,9	8,7	6,7	5,8	0,1	9,3
II	6,1	8,0	6,6	8,2	6,9	-2,0	-3,4	-13,1	8,3
III	4,4	5,9	4,8	6,6	5,1	-3,2	-7,7	-34,2	8,1
IV	5,4	4,5	5,2	6,0	5,3	3,2	-3,2	-38,1	8,9
2024 I	6,4	4,7	5,9	1,8	5,2	4,9	2,0	-17,4	6,6
II	6,9	4,6	6,3	2,9	5,7	10,3	7,8	-10,7	6,6
III	7,0	5,4	6,5	3,3	6,0	8,1	5,8	-14,2	6,9
IV ^(a)	6,0	5,5	5,9	2,3	5,3	4,5	3,0	-11,0	6,0

Notas: ^(a) Avance. Series ajustadas de efectos estacionales y de calendario. Revisión Estadística 2024

Fuente: Contabilidad Regional Trimestral de Andalucía (IECA)

III.1.5. PRODUCTO INTERIOR BRUTO Y RENTAS. PRECIOS CORRIENTES. ANDALUCÍA

	Remuneración de los asalariados	Excedente de explotación bruto y Renta mixta bruta	Impuestos netos sobre la producción y las importaciones	PIB p.m.
<i>Millones de euros</i>				
2006	64.483	62.212	15.787	142.482
2007	69.217	67.633	15.886	152.736
2008	72.351	70.473	13.296	156.119
2009	69.974	68.333	10.290	148.597
2010	68.606	67.092	13.198	148.895
2011	67.330	67.522	12.408	147.260
2012	61.835	67.623	13.283	142.740
2013	59.665	66.580	14.660	140.905
2014	60.705	66.534	15.330	142.569
2015	64.828	68.212	16.404	149.444
2016	66.202	70.690	16.709	153.601
2017	69.251	74.879	17.688	161.818
2018	72.325	75.650	18.899	166.875
2019	77.669	75.592	18.838	172.098
2020	74.968	65.327	15.343	155.637
2021	81.108	73.241	18.624	172.972
2022	88.286	84.357	18.778	191.421
2023	95.858	91.796	20.288	207.943
2024 ^(a)	102.108	97.323	22.076	221.507
2022 IV	22.590	22.154	3.868	48.612
2023 I	23.338	22.655	4.873	50.865
II	23.852	22.656	5.183	51.692
III	24.114	23.121	5.237	52.472
IV	24.554	23.365	4.995	52.914
2024 I	24.621	24.494	5.125	54.240
II	25.104	24.580	5.407	55.092
III	26.077	24.335	5.671	56.083
IV ^(a)	26.306	23.913	5.872	56.092
<i>Tasas de variación sobre igual periodo del año anterior (%)</i>				
2006	8,5	9,5	8,0	8,9
2007	7,3	8,7	0,6	7,2
2008	4,5	4,2	-16,3	2,2
2009	-3,3	-3,0	-22,6	-4,8
2010	-2,0	-1,8	28,3	0,2
2011	-1,9	0,6	-6,0	-1,1
2012	-8,2	0,1	7,1	-3,1
2013	-3,5	-1,5	10,4	-1,3
2014	1,7	-0,1	4,6	1,2
2015	6,8	2,5	7,0	4,8
2016	2,1	3,6	1,9	2,8
2017	4,6	5,9	5,9	5,3
2018	4,4	1,0	6,8	3,1
2019	7,4	-0,1	-0,3	3,1
2020	-3,5	-13,6	-18,6	-9,6
2021	8,2	12,1	21,4	11,1
2022	8,9	15,2	0,8	10,7
2023	8,6	8,8	8,0	8,6
2024 ^(a)	6,5	6,0	8,8	6,5
2022 IV	7,9	11,6	-23,2	6,1
2023 I	8,6	13,0	-2,3	9,3
II	8,6	9,3	2,6	8,3
III	8,4	7,9	7,5	8,1
IV	8,7	5,5	29,1	8,9
2024 I	5,5	8,1	5,2	6,6
II	5,2	8,5	4,3	6,6
III	8,1	5,3	8,3	6,9
IV ^(a)	7,1	2,3	17,6	6,0

Notas: ^(a) Avance. Series ajustadas de efectos estacionales y de calendario. Revisión Estadística 2024
Fuente: Contabilidad Regional Trimestral de Andalucía (IECA)

III. ECONOMÍA ANDALUZA

III.2 PRODUCCIÓN

III.2.1. PESCA COMERCIALIZADA EN LONJAS. ANDALUCÍA

	Toneladas	Euros	Euros/Toneladas
2008	59.524	157.885.000	2.652
2009	58.743	155.962.094	2.655
2010	59.263	179.245.594	3.025
2011	59.735	153.407.094	2.568
2012	63.184	149.010.906	2.358
2013	65.885	156.600.814	2.377
2014	59.401	157.952.082	2.659
2015	59.367	160.345.885	2.701
2016	56.770	156.959.273	2.765
2017	48.235	150.590.904	3.122
2018	48.370	156.267.016	3.231
2019	54.023	175.021.716	3.240
2020	54.566	171.992.124	3.152
2021	55.850	177.622.714	3.180
2022	52.934	184.213.508	3.480
2023	49.438	181.201.638	3.665
2024	48.620	182.551.409	3.755
2024 Feb	2.863	11.912.833	4.161
Mar	2.791	13.070.082	4.683
Abr	4.354	16.905.155	3.883
May	4.869	15.757.938	3.236
Jun	5.067	16.135.196	3.184
Jul	6.583	20.309.486	3.085
Ago	6.046	19.454.397	3.218
Sep	4.155	13.440.985	3.235
Oct	3.546	11.145.601	3.143
Nov	3.162	16.241.839	5.137
Dic	2.567	15.954.317	6.215
2025 Ene	2.472	12.721.130	5.146
Feb	3.597	14.016.586	3.897
<i>Tasas de variación sobre igual período del año anterior (%)</i>			
2008	-10,3	-3,4	7,6
2009	-1,3	-1,2	0,1
2010	0,9	14,9	13,9
2011	0,8	-14,4	-15,1
2012	5,8	-2,9	-8,2
2013	4,3	5,1	0,8
2014	-9,8	0,9	11,9
2015	-0,1	1,5	1,6
2016	-4,4	-2,1	2,4
2017	-15,0	-4,1	12,9
2018	0,3	3,8	3,5
2019	11,7	12,0	0,3
2020	1,0	-1,7	-2,7
2021	2,4	3,3	0,9
2022	-5,2	3,7	9,4
2023	-6,6	-1,6	5,3
2024	-1,7	0,7	2,4
2024 Feb	29,2	25,0	-3,2
Mar	-25,5	-22,8	3,7
Abr	18,9	25,7	5,8
May	-10,2	-9,2	1,1
Jun	-3,4	-0,4	3,1
Jul	16,8	8,1	-7,5
Ago	7,1	2,2	-4,6
Sep	-2,2	9,9	12,4
Oct	-7,8	4,7	13,5
Nov	-30,6	-16,7	20,1
Dic	-3,5	0,2	3,9
2025 Ene	-5,5	4,1	10,2
Feb	25,6	17,7	-6,3

Fuente: Consejería de Agricultura, Pesca, Agua y Desarrollo Rural

III.2.2. ÍNDICE DE PRODUCCIÓN INDUSTRIAL. ANDALUCÍA

	Ramras de actividad				Destino económico de los bienes				General
	Industria extractiva	Industria manufacturera	Suministro de energía eléctrica, gas, vapor y a/a	Sum. agua, activ. saneam., gestión residuos y desc.	Bienes consumo	Bienes de inversión	Bienes intermedios	Energía	
<i>Base 2021 = 100</i>									
2008	449,3	137,3	150,8	-	116,2	195,1	159,4	124,0	140,9
2009	399,3	114,9	149,5	-	101,3	155,0	130,4	117,8	120,5
2010	412,4	109,6	143,7	-	104,4	133,9	120,1	114,4	115,3
2011	282,3	105,5	145,2	91,7	99,4	123,2	114,4	117,2	111,8
2012	189,5	97,7	144,4	95,6	93,3	102,0	103,0	120,3	105,1
2013	132,2	92,2	129,6	101,5	83,1	99,2	98,8	114,6	98,9
2014	127,7	97,2	120,2	96,4	92,5	97,6	103,6	110,8	101,5
2015	138,0	99,0	137,9	96,1	90,0	104,1	105,9	120,5	105,2
2016	131,0	101,7	121,4	100,5	91,2	113,0	105,5	113,6	105,0
2017	181,3	103,4	142,8	101,4	91,8	118,4	109,7	124,4	110,3
2018	152,5	102,4	130,5	98,7	90,5	115,1	107,9	118,0	107,1
2019	134,2	104,9	116,4	108,3	99,5	114,6	105,5	111,8	107,1
2020	135,2	93,8	96,8	100,5	88,5	95,8	100,2	97,2	95,2
2021	100,0	100,0	100,0	100,0	100,0	100,0	100,0	100,0	100,0
2022	99,3	99,0	126,6	101,4	99,0	102,4	97,0	118,7	104,5
2023	94,2	99,1	104,1	99,4	91,4	116,6	94,6	102,7	99,8
2024	92,5	99,2	97,8	95,5	91,7	115,1	95,1	97,7	98,4
2024 Ene	97,3	96,8	101,4	82,3	88,3	107,1	95,9	99,2	96,9
Feb	82,7	96,9	89,5	73,4	89,8	111,5	91,9	87,6	93,5
Mar	75,1	97,8	89,4	74,2	87,0	118,4	90,0	88,7	93,7
Abr	98,7	103,6	82,1	87,5	92,4	118,0	103,1	86,1	98,3
May	92,5	105,2	97,4	94,6	94,7	123,2	100,9	98,3	102,4
Jun	84,7	96,7	92,7	106,0	86,9	113,7	93,3	95,6	95,9
Jul	92,5	106,2	114,0	125,1	96,4	127,2	99,4	116,2	108,1
Ago	94,3	77,7	120,1	122,4	74,8	71,6	82,1	119,6	89,2
Sep	105,2	100,9	99,1	111,4	88,5	121,2	101,5	100,1	101,3
Oct	98,4	108,9	85,8	99,8	99,7	136,1	101,4	89,2	103,4
Nov	85,7	103,6	94,4	83,6	99,9	128,3	94,1	89,1	99,8
Dic	103,4	96,1	108,2	85,3	102,5	105,2	86,9	102,9	98,2
2025 Ene	105,1	100,8	98,3	84,9	97,7	111,9	97,4	96,7	99,7
<i>Tasas de variación sobre igual período del año anterior (%)</i>									
2008	-9,2	-6,0	-12,0	-	-3,4	-8,8	-10,0	-4,4	-6,8
2009	-11,1	-16,3	-0,9	-	-12,8	-20,6	-18,2	-5,0	-14,5
2010	3,3	-4,7	-3,8	-	3,0	-13,6	-7,9	-2,9	-4,3
2011	-31,6	-3,7	1,0	-	-4,8	-7,9	-4,7	2,4	-3,0
2012	-32,9	-7,4	-0,5	4,3	-6,2	-17,2	-10,0	2,6	-5,9
2013	-30,2	-5,6	-10,3	6,2	-10,9	-2,8	-4,1	-4,7	-6,0
2014	-3,4	5,4	-7,3	-5,0	11,3	-1,6	4,8	-3,4	2,6
2015	8,0	1,9	14,7	-0,3	-2,7	6,6	2,3	8,8	3,7
2016	-5,1	2,8	-11,9	4,6	1,4	8,6	-0,4	-5,7	-0,2
2017	38,4	1,7	17,6	0,9	0,6	4,8	4,0	9,5	5,0
2018	-15,9	-1,0	-8,6	-2,7	-1,4	-2,8	-1,6	-5,1	-2,9
2019	-12,0	2,5	-10,8	9,8	9,9	-0,4	-2,3	-5,3	0,1
2020	0,7	-10,6	-16,9	-7,2	-11,1	-16,4	-5,0	-13,0	-11,1
2021	-26,0	6,6	3,3	-0,5	13,0	4,3	-0,2	2,9	5,0
2022	-0,7	-1,0	26,6	1,4	-1,0	2,4	-3,0	18,7	4,5
2023	-5,1	0,0	-17,8	-2,0	-7,7	13,9	-2,4	-13,5	-4,5
2024	-1,7	0,1	-6,0	-3,9	0,4	-1,3	0,4	-4,8	-1,4
2024 Ene	8,4	5,8	26,7	-1,6	-10,3	19,8	11,2	19,5	9,2
Feb	-6,3	0,9	-20,2	-6,6	3,6	-9,7	5,3	-15,4	-4,4
Mar	-22,1	-12,5	-13,8	-14,3	-10,1	-18,4	-14,6	-9,8	-13,3
Abr	-6,6	10,0	-18,8	-9,4	16,4	5,1	6,3	-13,7	2,2
May	-8,9	-0,9	0,9	-10,3	0,2	-7,7	0,1	0,3	-1,5
Jun	-15,3	-5,8	-23,4	-2,3	-7,5	-4,5	-7,0	-17,7	-9,9
Jul	-2,4	6,7	-12,6	0,4	4,8	6,2	6,2	-7,7	1,3
Ago	-4,7	-5,7	-13,0	4,9	-5,7	-7,5	-5,7	-8,3	-6,9
Sep	29,0	1,7	-13,7	2,3	-0,0	3,8	7,3	-10,7	-0,5
Oct	6,3	3,2	-18,8	-4,2	3,7	10,2	-0,6	-14,3	-1,4
Nov	-12,2	-4,5	35,4	-8,9	-2,1	-2,0	-5,1	12,7	0,3
Dic	24,4	4,8	42,5	-1,5	16,0	-2,9	5,8	25,8	11,7
2025 Ene	8,0	4,2	-3,0	3,2	10,7	4,4	1,5	-2,5	2,9

Fuente: IECA

III.2.3. OPINIONES EMPRESARIALES. ANDALUCÍA

	Cartera de pedidos ⁽¹⁾		Stock de productos terminados	Expectativas de la producción	Indicador de Clima Industrial ⁽²⁾	Utilización de la capacidad productiva instalada			
	Total	Extranjero				Bienes de consumo	Bienes intermedios	Bienes de inversión	Total
	Saldo de respuestas					Porcentaje			
2008	-15,5	-37,4	14,6	-7,1	-12,4	73,8	77,7	80,3	79,1
2009	-36,3	-57,2	23,1	-12,1	-23,8	66,3	59,6	74,1	70,0
2010	-32,5	-34,2	7,2	-2,6	-14,1	64,6	59,2	71,3	68,8
2011	-37,6	-33,6	9,1	-5,0	-17,3	66,5	58,6	66,8	69,6
2012	-43,5	-29,0	10,4	-10,5	-21,5	63,6	52,9	60,0	56,6
2013	-34,0	-18,2	5,6	-2,8	-14,1	59,4	54,1	73,7	53,6
2014	-12,5	9,3	15,0	4,4	-7,7	65,7	63,4	71,8	55,5
2015	-9,0	2,7	6,0	8,1	-2,3	70,4	67,2	80,4	59,4
2016	-3,2	-2,3	6,1	9,2	0,0	75,0	69,7	75,6	60,7
2017	-2,5	-3,2	3,8	5,0	0,0	72,5	73,0	69,6	65,7
2018	-2,0	-0,3	-2,5	9,1	3,2	75,7	82,2	74,7	78,6
2019	-10,9	-11,3	2,6	9,6	-1,3	79,8	83,4	82,3	82,8
2020	-24,3	-42,4	-12,8	-6,9	-6,1	69,4	85,2	60,8	71,9
2021	-27,6	-34,7	-29,8	-12,2	-3,3	74,0	78,7	50,1	68,2
2022	-15,5	-20,4	19,6	-15,5	-16,9	78,5	73,9	69,9	73,7
2023	-25,7	-26,6	12,8	-6,1	-14,9	71,5	68,3	62,4	66,7
2024	-27,4	-33,3	12,3	2,6	-12,4	69,5	62,2	77,7	68,1
2023 I	-29,2	-29,2	13,7	-6,9	-16,6	73,3	68,3	55,9	64,7
II	-28,7	-36,5	10,6	-14,1	-17,8	70,7	72,9	56,3	67,2
III	-35,6	-31,7	6,7	-13,0	-18,4	69,6	66,1	58,4	64,4
IV	-9,4	-8,8	20,2	9,6	-6,7	72,5	65,9	79,0	70,5
2024 I	-15,1	-18,6	17,0	-4,1	-12,1	75,2	67,9	78,7	72,0
II	-31,8	-33,3	8,3	-7,9	-16,0	66,8	77,5	74,9	75,2
III	-28,4	-31,3	10,6	6,4	-10,9	67,2	52,5	74,6	61,7
IV	-34,5	-50,2	13,4	15,8	-10,7	68,7	50,8	82,7	63,3
2025 I	-	-	-	-	-	62,1	37,1	61,3	48,4
2024 Feb	-17,6	-19,5	13,4	-14,9	-15,3	-	-	-	-
Mar	-13,5	-20,7	10,9	-16,8	-13,8	-	-	-	-
Abr	-32,9	-25,3	-18,0	-6,3	-7,1	-	-	-	-
May	-34,4	-39,3	13,0	-19,7	-22,4	-	-	-	-
Jun	-28,0	-35,4	29,8	2,4	-18,4	-	-	-	-
Jul	-33,2	-36,8	18,9	5,6	-15,5	-	-	-	-
Ago	-33,6	-31,1	5,4	-15,1	-18,0	-	-	-	-
Sep	-18,3	-26,1	7,5	28,7	1,0	-	-	-	-
Oct	-36,2	-66,1	12,3	5,7	-14,3	-	-	-	-
Nov	-34,4	-42,6	24,1	14,2	-14,8	-	-	-	-
Dic	-32,9	-41,8	3,8	27,6	-3,0	-	-	-	-
2025 Ene	-22,7	-26,8	-2,2	7,1	-4,4	-	-	-	-
Feb	-3,7	-10,4	20,8	5,5	-6,3	-	-	-	-

Nota: ⁽¹⁾Nivel. ⁽²⁾Promedio de los saldos de cartera de pedidos, expectativas de la producción y stock de productos terminados (cambiado de signo)

Fuente: Encuesta de Coyuntura Industrial (Ministerio de Industria y Turismo)

III.2.4. TRANSACCIONES INMOBILIARIAS DE VIVIENDAS. ANDALUCÍA

	Número			Importe medio por transacción (*)
	Vivienda nueva	Vivienda de segunda mano	Total	
	<i>Euros</i>			
2007	85.327	86.070	171.397	164.142
2008	67.760	47.723	115.483	167.856
2009	44.887	44.545	89.432	163.166
2010	35.299	53.754	89.053	159.393
2011	23.268	43.998	67.266	147.579
2012	22.147	48.956	71.103	131.572
2013	12.345	46.427	58.772	125.933
2014	10.352	59.667	70.019	124.175
2015	9.300	67.443	76.743	125.488
2016	7.414	76.094	83.508	123.956
2017	7.436	89.004	96.440	127.138
2018	9.990	100.435	110.425	129.651
2019	10.639	98.636	109.275	139.010
2020	11.882	81.657	93.539	146.276
2021	15.667	118.590	134.257	163.118
2022	13.965	128.167	142.132	170.638
2023	10.998	114.086	125.084	172.564
2024	13.677	124.695	138.372	184.883
2022 IV	3.195	30.834	34.029	166.566
2023 I	2.503	28.744	31.247	161.420
II	2.630	30.729	33.359	173.744
III	2.272	25.369	27.641	179.087
IV	3.593	29.244	32.837	176.456
2024 I	2.872	27.822	30.694	177.308
II	2.672	34.176	36.848	183.665
III	2.813	28.903	31.716	190.404
IV	5.320	33.794	39.114	187.460
	<i>Tasas de variación sobre igual período del año anterior (%)</i>			
2007	27,7	-15,0	2,0	12,6
2008	-20,6	-44,6	-32,6	2,3
2009	-33,8	-6,7	-22,6	-2,8
2010	-21,4	20,7	-0,4	-2,3
2011	-34,1	-18,1	-24,5	-7,4
2012	-4,8	11,3	5,7	-10,8
2013	-44,3	-5,2	-17,3	-4,3
2014	-16,1	28,5	19,1	-1,4
2015	-10,2	13,0	9,6	1,1
2016	-20,3	12,8	8,8	-1,2
2017	0,3	17,0	15,5	2,6
2018	34,3	12,8	14,5	2,0
2019	6,5	-1,8	-1,0	7,2
2020	11,7	-17,2	-14,4	5,2
2021	31,9	45,2	43,5	11,5
2022	-10,9	8,1	5,9	4,6
2023	-21,2	-11,0	-12,0	1,1
2024	24,4	9,3	10,6	7,1
2022 IV	-29,6	-11,5	-13,6	-3,2
2023 I	-32,6	-6,9	-9,7	-4,3
II	-31,3	-14,6	-16,2	-0,6
III	-29,6	-16,7	-18,0	4,3
IV	12,5	-5,2	-3,5	5,9
2024 I	14,7	-3,2	-1,8	9,8
II	1,6	11,2	10,5	5,7
III	23,8	13,9	14,7	6,3
IV	48,1	15,6	19,1	6,2

Nota: (*) Dato referido al segmento de renta libre
Fuente: Ministerio de Vivienda y Agenda Urbana

III.2.5. VIVIENDAS. ANDALUCÍA

	Iniciadas			Terminadas			Viviendas visadas
	Libres	VPO	Total	Libres	VPO	Total	
2008	38.693	14.202	52.895	109.837	9.305	119.142	54.472
2009	12.555	23.824	36.379	60.178	9.670	69.848	27.352
2010	10.175	8.743	18.918	36.619	8.603	45.222	21.232
2011	8.392	5.131	13.523	17.584	8.798	26.382	19.221
2012	5.011	2.344	7.355	13.381	9.190	22.571	12.507
2013	4.160	0	4.160	6.632	3.585	10.217	9.865
2014	4.313	573	4.886	5.309	2.055	7.364	8.291
2015	6.447	495	6.942	5.791	665	6.456	11.058
2016	10.366	671	11.037	5.918	727	6.645	15.248
2017	12.090	566	12.656	7.583	13	7.596	18.979
2018	19.324	911	20.235	9.639	86	9.725	24.008
2019	19.227	1.612	20.839	11.476	633	12.109	24.985
2020	12.474	2.002	14.476	17.226	935	18.161	19.309
2021	20.592	1.935	22.527	15.644	1.070	16.714	25.579
2022	20.681	2.805	23.486	15.030	496	15.526	26.213
2023	21.803	1.904	23.707	16.936	673	17.609	27.260
2024	-	-	-	-	-	-	35.184
2023 Dic	4.502	285	4.787	4.139	0	4.139	2.041
2024 Ene	-	-	-	-	-	-	3.018
Feb	-	-	-	-	-	-	2.277
Mar	6.258	287	6.545	3.897	1.146	5.043	2.307
Abr	-	-	-	-	-	-	2.641
May	-	-	-	-	-	-	2.402
Jun	6.751	667	7.418	3.853	9	3.862	3.164
Jul	-	-	-	-	-	-	3.682
Ago	-	-	-	-	-	-	2.207
Sep	6.021	788	6.809	5.306	377	5.683	3.200
Oct	-	-	-	-	-	-	4.362
Nov	-	-	-	-	-	-	3.236
Dic	-	-	-	-	-	-	2.688
<i>Tasas de variación sobre igual período del año anterior (%)</i>							
2008	-61,2	13,1	-52,9	-8,0	2,6	-7,2	-55,6
2009	-67,6	67,8	-31,2	-45,2	3,9	-41,4	-49,8
2010	-19,0	-63,3	-48,0	-39,1	-11,0	-35,3	-22,4
2011	-17,5	-41,3	-28,5	-52,0	2,3	-41,7	-9,5
2012	-40,3	-54,3	-45,6	-23,9	4,5	-14,4	-34,9
2013	-17,0	-100,0	-43,4	-50,4	-61,0	-54,7	-21,1
2014	3,7	N.C.	17,5	-19,9	-42,7	-27,9	-16,0
2015	49,5	-13,6	42,1	9,1	-67,6	-12,3	33,4
2016	60,8	35,6	59,0	2,2	9,3	2,9	37,9
2017	16,6	-15,6	14,7	28,1	-98,2	14,3	24,5
2018	59,8	61,0	59,9	27,1	561,5	28,0	26,5
2019	-0,5	76,9	3,0	19,1	636,0	24,5	4,1
2020	-35,1	24,2	-30,5	50,1	47,7	50,0	-22,7
2021	65,1	-3,3	55,6	-9,2	14,4	-8,0	32,5
2022	0,4	45,0	4,3	-3,9	-53,6	-7,1	2,5
2023	5,4	-32,1	0,9	12,7	35,7	13,4	4,0
2024	-	-	-	-	-	-	29,1
2023 Dic	-35,7	-73,2	-40,7	6,6	-100,0	1,4	28,4
2024 Ene	-	-	-	-	-	-	34,3
Feb	-	-	-	-	-	-	-14,2
Mar	1,2	-47,8	-2,8	5,2	272,1	25,7	-8,3
Abr	-	-	-	-	-	-	40,9
May	-	-	-	-	-	-	40,5
Jun	18,3	-10,8	14,9	-13,0	N.C.	-12,8	50,0
Jul	-	-	-	-	-	-	13,3
Ago	-	-	-	-	-	-	23,0
Sep	11,3	145,5	18,8	13,7	3,3	13,0	63,3
Oct	-	-	-	-	-	-	60,0
Nov	-	-	-	-	-	-	36,0
Dic	-	-	-	-	-	-	31,7

Notas: N.C.: no calculable. Los datos de viviendas iniciadas y terminadas son los acumulados en el trimestre correspondiente

Fuente: Ministerio de Vivienda y Agenda Urbana

III.2.6. PRECIO DE LA VIVIENDA. ANDALUCÍA

	Índice de Precios de Vivienda 1º trimestre 2015=100 ⁽¹⁾	Precio del m ²	
		Vivienda libre	Vivienda VPO
		Euros ⁽²⁾	
2008	134,5	1.782	1.017
2009	130,2	1.654	1.017
2010	128,1	1.581	1.045
2011	120,5	1.490	1.106
2012	106,3	1.334	1.150
2013	96,9	1.248	1.140
2014	97,1	1.208	1.074
2015	100,0	1.216	1.069
2016	102,8	1.216	1.068
2017	106,1	1.232	1.106
2018	111,4	1.268	1.102
2019	117,4	1.308	1.094
2020	120,1	1.301	1.115
2021	125,6	1.338	1.126
2022	136,8	1.411	1.139
2023	143,6	1.493	1.162
2024	158,5	1.597	1.170
2022 IV	138,6	1.432	1.153
2023 I	138,9	1.466	1.161
II	142,7	1.477	1.159
III	146,8	1.501	1.169
IV	145,9	1.528	1.161
2024 I	149,9	1.556	1.161
II	156,3	1.589	1.177
III	162,3	1.598	1.171
IV	165,5	1.646	1.171
<i>Tasas de variación sobre igual período del año anterior (%)</i>			
2008	2,0	2,4	7,7
2009	-3,2	-7,2	0,0
2010	-1,6	-4,4	2,8
2011	-6,0	-5,8	5,8
2012	-11,8	-10,5	4,0
2013	-8,8	-6,5	-0,9
2014	0,2	-3,2	-5,7
2015	3,0	0,7	-0,5
2016	2,8	-0,0	-0,1
2017	3,2	1,4	3,6
2018	5,0	2,9	-0,3
2019	5,4	3,1	-0,7
2020	2,3	-0,5	1,8
2021	4,6	2,8	1,1
2022	8,9	5,5	1,1
2023	5,0	5,8	2,1
2024	10,4	7,0	0,6
2022 IV	6,5	4,7	2,0
2023 I	4,2	4,8	2,4
II	4,5	5,7	1,5
III	5,8	6,1	3,7
IV	5,3	6,7	0,7
2024 I	7,9	6,1	0,0
II	9,5	7,5	1,6
III	10,6	6,4	0,2
IV	13,4	7,8	0,8

Fuentes: ⁽¹⁾ INE; ⁽²⁾ Ministerio de Vivienda y Agenda Urbana

III.2.7. LICITACIÓN OFICIAL. ANDALUCÍA

	Tipo de Administración			Tipo de obra		Total
	Central	Junta de Andalucía	Local	Edificación	Obra civil	
<i>Millones de euros</i>						
2007	2.726,3	2.477,6	1.264,5	2.018,3	4.450,1	6.468,4
2008	3.105,2	3.017,5	831,9	1.724,7	5.229,9	6.954,6
2009	1.525,0	2.329,6	2.093,6	1.974,3	3.973,9	5.948,2
2010	912,8	868,9	1.444,9	1.349,3	1.877,3	3.226,6
2011	641,5	537,6	633,5	738,7	1.073,9	1.812,6
2012	244,7	237,0	416,6	350,3	548,0	898,3
2013	548,7	353,4	335,0	458,7	778,4	1.237,1
2014	1.175,3	492,9	602,3	536,6	1.733,8	2.270,4
2015	635,8	202,4	354,9	298,5	894,7	1.193,2
2016	246,6	236,5	400,0	348,2	534,8	883,1
2017	361,4	449,6	538,8	486,4	863,4	1.349,8
2018	920,9	696,7	859,1	658,7	1.818,0	2.476,7
2019	354,3	903,6	648,9	970,3	936,5	1.906,8
2020	405,2	744,8	769,7	721,3	1.198,4	1.919,7
2021	748,4	1.114,9	1.306,0	1.053,7	2.115,6	3.169,3
2022	916,3	1.036,5	1.416,2	1.390,2	1.978,9	3.369,0
2023	1.210,2	1.285,0	1.051,8	1.020,1	2.526,9	3.547,0
2024	1.224,9	1.381,1	1.266,8	1.612,3	2.260,5	3.872,8
2024 Ene	64,7	26,2	56,3	43,9	103,2	147,1
Feb	25,5	29,5	143,3	129,6	68,8	198,4
Mar	35,3	243,8	77,2	72,2	284,1	356,3
Abr	25,1	19,5	119,4	83,5	80,6	164,0
May	38,7	44,8	123,4	84,4	122,4	206,9
Jun	188,2	89,9	90,6	136,9	231,8	368,7
Jul	285,9	170,4	89,4	156,5	389,3	545,8
Ago	194,6	27,4	82,5	216,7	87,9	304,6
Sep	59,4	78,6	122,4	101,6	158,8	260,4
Oct	82,8	107,8	136,4	98,1	229,0	327,1
Nov	144,2	271,9	117,1	177,6	355,6	533,2
Dic	80,4	271,2	108,8	311,4	149,0	460,4
2025 Ene	97,8	92,9	122,3	184,3	128,7	313,0
<i>Tasas de variación sobre igual período del año anterior (%)</i>						
2007	4,6	18,8	-31,7	9,1	-5,2	-1,2
2008	13,9	21,8	-34,2	-14,5	17,5	7,5
2009	-50,9	-22,8	151,7	14,5	-24,0	-14,5
2010	-40,1	-62,7	-31,0	-31,7	-52,8	-45,8
2011	-29,7	-38,1	-56,2	-45,3	-42,8	-43,8
2012	-61,9	-55,9	-34,2	-52,6	-49,0	-50,4
2013	124,3	49,1	-19,6	31,0	42,0	37,7
2014	114,2	39,5	79,8	17,0	122,7	83,5
2015	-45,9	-58,9	-41,1	-44,4	-48,4	-47,4
2016	-61,2	16,8	12,7	16,7	-40,2	-26,0
2017	46,6	90,1	34,7	39,7	61,4	52,9
2018	154,8	55,0	59,5	35,4	110,6	83,5
2019	-61,5	29,7	-24,5	47,3	-48,5	-23,0
2020	14,4	-17,6	18,6	-25,7	28,0	0,7
2021	84,7	49,7	69,7	46,1	76,5	65,1
2022	22,4	-7,0	8,4	31,9	-6,5	6,3
2023	32,1	24,0	-25,7	-26,6	27,7	5,3
2024	1,2	7,5	20,4	58,1	-10,5	9,2
2024 Ene	521,0	-81,6	-49,8	-40,1	-46,1	-44,5
Feb	10,9	-47,9	82,8	138,8	-33,8	25,4
Mar	-86,0	144,1	-39,3	-22,2	-26,3	-25,5
Abr	-49,0	-58,8	35,3	35,9	-34,7	-11,2
May	-55,2	-74,9	22,1	-37,1	-47,1	-43,4
Jun	105,3	32,4	37,5	26,3	98,0	63,5
Jul	53,2	-40,8	29,2	79,6	-14,7	0,4
Ago	28,4	-79,2	12,4	93,8	-64,1	-14,6
Sep	-10,9	179,8	45,9	25,6	62,5	45,7
Oct	-45,4	19,7	105,1	84,2	-10,2	6,1
Nov	127,5	521,3	15,5	105,5	191,2	155,7
Dic	2,7	143,9	28,8	309,3	-24,7	68,1
2025 Ene	51,3	255,2	117,3	319,6	24,8	112,8

Fuente: SEOPAN

III.2.8. OTROS INDICADORES DEL SECTOR DE LA CONSTRUCCIÓN. ANDALUCÍA

	Consumo aparente de cemento	Transmisión derechos propiedad. Compraventa viviendas			Hipotecas sobre viviendas	
	Toneladas	Nueva	Segunda mano	Total	Número	Millones €
2007	10.257.574	82.147	85.656	167.803	254.771	34.849,4
2008	7.552.976	63.489	56.709	120.198	157.125	20.453,8
2009	4.842.794	48.609	38.031	86.640	116.183	12.375,6
2010	4.248.229	44.399	38.796	83.195	107.032	10.864,8
2011	3.664.959	36.916	35.837	72.753	78.495	7.598,5
2012	2.139.016	33.449	29.494	62.943	52.324	4.777,4
2013	1.863.678	32.113	32.018	64.131	38.186	3.259,4
2014	1.811.294	25.634	38.335	63.969	38.177	3.343,2
2015	2.116.285	16.422	54.285	70.707	46.313	4.183,2
2016	1.937.315	14.709	64.643	79.352	54.048	5.107,0
2017	2.369.782	16.492	73.115	89.607	60.246	5.949,6
2018	2.639.730	18.141	83.271	101.412	65.958	6.914,1
2019	2.854.100	18.737	81.367	100.104	68.091	7.421,5
2020	2.819.631	17.299	66.182	83.481	63.712	7.442,9
2021	3.253.589	26.517	91.470	117.987	83.446	9.794,2
2022	3.082.441	26.598	108.049	134.647	91.155	11.354
2023	3.189.228	23.678	94.291	117.969	76.906	9.667
2024	3.235.403	31.340	94.699	126.039	82.407	10.906
2024 Ene	214.984	2.411	7.879	10.290	6.062	792
Feb	232.910	2.507	7.099	9.606	5.876	793
Mar	226.989	2.252	6.553	8.805	5.470	673
Abr	296.966	2.852	8.700	11.552	7.046	908
May	308.164	2.046	6.769	8.815	5.496	711
Jun	279.212	2.372	8.117	10.489	6.789	872
Jul	293.123	2.594	8.663	11.257	6.602	911
Ago	233.232	2.441	7.699	10.140	6.867	935
Sep	286.998	2.585	8.759	11.344	8.200	1.027
Oct	307.993	3.704	9.845	13.549	10.267	1.422
Nov	286.413	2.827	7.461	10.288	7.163	970
Dic	268.419	2.749	7.155	9.904	6.569	891
2025 Ene	251.043	-	-	-	-	-
<i>Tasas de variación sobre igual período del año anterior (%)</i>						
2007	-2,6	-	-	-	-5,4	2,5
2008	-26,4	-22,7	-33,8	-28,4	-38,3	-41,3
2009	-35,9	-23,4	-32,9	-27,9	-26,1	-39,5
2010	-12,3	-8,7	2,0	-4,0	-7,9	-12,2
2011	-13,7	-16,9	-7,6	-12,6	-26,7	-30,1
2012	-41,6	-9,4	-17,7	-13,5	-33,3	-37,1
2013	-12,9	-4,0	8,6	1,9	-27,0	-31,8
2014	-2,8	-20,2	19,7	-0,3	-0,0	2,6
2015	16,8	-35,9	41,6	10,5	21,3	25,1
2016	-8,5	-10,4	19,1	12,2	16,7	22,1
2017	22,3	12,1	13,1	12,9	11,5	16,5
2018	11,4	10,0	13,9	13,2	9,5	16,2
2019	8,1	3,3	-2,3	-1,3	3,2	7,3
2020	-1,2	-7,7	-18,7	-16,6	-6,4	0,3
2021	15,4	53,3	38,2	41,3	31,0	31,6
2022	-5,3	0,3	18,1	14,1	9,2	15,9
2023	3,5	-11,0	-12,7	-12,4	-15,6	-14,9
2024	1,4	32,4	0,4	6,8	7,2	12,8
2024 Ene	-7,2	-9,8	-10,7	-10,5	-20,5	-14,5
Feb	-4,6	29,2	-9,1	-1,5	-16,3	-8,6
Mar	-28,5	4,8	-28,3	-22,0	-24,7	-23,0
Abr	10,0	65,5	25,0	33,0	31,7	43,7
May	2,7	-14,5	-27,7	-25,0	-21,7	-15,8
Jun	-5,0	10,7	-2,9	-0,1	-0,3	3,9
Jul	19,8	44,8	10,1	16,5	11,4	16,5
Ago	1,8	15,4	-6,3	-1,9	15,8	21,1
Sep	9,5	70,6	29,8	37,3	43,0	38,9
Oct	16,3	116,5	38,7	53,8	56,3	69,0
Nov	2,6	37,1	-5,3	3,5	3,6	5,6
Dic	6,5	87,8	18,6	32,1	38,1	41,7
2025 Ene	16,8	-	-	-	-	-

Fuentes: Ministerio de Industria y Turismo, IECA e INE

III.2.9. INDICADORES DE ACTIVIDAD DEL SECTOR SERVICIOS. ANDALUCÍA

	Índices de cifra de negocios								Índice de ocupación	
	Comercio	Otros servicios						Total		
	Total	Transporte y almacenam.	Hostelería	Información y comunicación	Actividades inmobiliarias	Act. prof. y técn.	Act. activas. y servicios aux.	Total		
<i>Base 2021 = 100</i>										
2009	90,0	84,4	73,2	114,1	108,7	-	88,8	102,3	87,4	101,4
2010	87,9	81,4	70,3	110,2	109,2	-	85,0	95,8	85,0	99,3
2011	84,2	79,5	67,7	114,2	105,6	-	82,6	90,1	81,9	98,2
2012	80,5	74,0	63,5	107,4	99,4	-	78,1	77,7	77,7	95,3
2013	78,0	72,1	65,4	104,4	92,3	-	72,6	74,9	75,5	94,0
2014	80,4	74,9	69,5	110,2	87,7	-	77,1	76,3	78,0	95,4
2015	84,3	77,9	74,0	113,2	90,3	-	77,3	80,7	81,5	96,7
2016	87,0	81,1	76,7	124,1	94,5	-	70,4	86,0	84,2	98,3
2017	90,8	84,5	83,1	122,5	96,2	-	79,3	85,9	87,9	99,8
2018	93,5	89,1	86,5	122,1	100,0	-	95,1	90,2	91,1	101,5
2019	98,2	96,6	95,2	128,2	102,8	-	106,9	99,9	96,6	103,4
2020	88,5	74,9	86,7	61,9	97,5	-	95,4	63,8	83,5	98,3
2021	100,0	100,0	100,0	100,0	100,0	100,0	100,0	100,0	100,0	100,0
2022	116,9	118,0	114,2	134,6	114,3	115,7	112,6	132,3	117,1	104,3
2023	119,2	129,9	112,6	156,7	121,3	146,4	127,7	147,5	122,3	106,0
2024	124,5	135,3	116,3	157,3	124,0	183,4	127,1	156,8	127,6	107,9
2023 Dic	132,5	139,5	120,5	138,8	157,1	198,4	151,1	146,2	134,4	105,6
2024 Ene	119,3	113,9	108,0	111,1	118,2	139,1	110,2	137,9	117,6	104,6
Feb	115,6	118,7	114,4	119,6	108,6	162,2	117,3	135,5	116,4	105,3
Mar	125,5	126,5	113,3	139,2	121,3	171,8	116,5	147,3	125,7	107,5
Abr	133,3	136,6	126,8	146,5	122,2	195,5	128,4	156,0	134,1	108,9
May	130,6	139,3	123,6	162,7	122,9	179,7	126,7	165,9	133,1	109,6
Jun	124,3	138,6	113,1	170,3	124,5	179,1	130,8	163,9	128,4	109,6
Jul	127,2	152,1	119,8	201,2	132,1	189,5	140,7	176,8	134,4	108,5
Ago	114,9	140,4	105,2	220,5	110,6	177,1	102,7	157,2	122,3	108,3
Sep	116,7	137,2	110,7	180,2	119,3	160,3	123,5	164,9	122,6	109,0
Oct	125,8	140,1	120,0	162,4	125,9	165,1	138,0	171,7	129,9	108,0
Nov	123,3	133,3	118,8	130,4	136,7	214,0	131,0	148,8	126,1	107,8
Dic	137,8	147,0	121,6	143,6	145,6	267,0	159,9	155,2	140,4	107,9
<i>Tasas de variación sobre igual período del año anterior (%)</i>										
2009	-13,8	-13,0	-12,5	-14,2	-6,7	-	-20,2	-11,2	-13,6	-6,1
2010	-2,3	-3,5	-4,0	-3,4	0,4	-	-4,3	-6,4	-2,7	-2,1
2011	-4,3	-2,3	-3,7	3,6	-3,2	-	-2,9	-5,9	-3,7	-1,2
2012	-4,4	-6,9	-6,2	-6,0	-5,9	-	-5,3	-13,8	-5,0	-2,9
2013	-3,0	-2,6	2,9	-2,7	-7,1	-	-7,0	-3,7	-2,9	-1,4
2014	3,1	3,9	6,4	5,6	-5,0	-	6,1	2,0	3,3	1,5
2015	4,8	3,9	6,5	2,7	3,0	-	0,3	5,7	4,5	1,4
2016	3,2	4,1	3,6	9,7	4,6	-	-9,0	6,6	3,3	1,7
2017	4,4	4,3	8,4	-1,3	1,8	-	12,7	-0,2	4,4	1,5
2018	3,0	5,4	4,1	-0,3	4,0	-	19,9	5,0	3,7	1,7
2019	5,0	8,4	10,1	5,0	2,8	-	12,4	10,8	6,0	1,8
2020	-9,8	-22,5	-9,0	-51,7	-5,1	-	-10,7	-36,2	-13,5	-4,9
2021	12,9	33,5	15,3	61,5	2,5	-	4,8	56,9	19,7	1,7
2022	16,9	18,0	14,2	34,6	14,3	15,7	12,6	32,3	17,1	4,3
2023	2,0	10,1	-1,4	16,4	6,2	26,5	13,5	11,5	4,4	1,7
2024	4,5	4,2	3,3	0,4	2,2	25,2	-0,5	6,3	4,4	1,8
2023 Dic	-1,0	7,0	3,3	10,3	10,1	8,2	1,5	10,8	1,3	1,0
2024 Ene	6,2	7,4	2,4	11,4	6,5	15,2	2,5	11,8	6,5	1,7
Feb	8,4	6,9	9,8	11,2	-4,8	0,9	3,5	12,9	7,9	1,7
Mar	-4,2	-0,2	-8,2	10,5	-4,9	25,0	-12,6	1,5	-3,1	2,4
Abr	13,5	9,4	13,9	-4,7	9,0	69,4	-2,7	13,0	12,2	1,9
May	4,1	4,7	2,5	0,3	5,0	38,3	-6,5	10,5	4,3	1,9
Jun	3,4	0,0	-0,6	-7,9	-0,2	32,6	-2,6	3,0	2,3	1,2
Jul	7,6	3,7	9,0	-6,2	10,3	21,1	1,7	5,7	6,3	1,7
Ago	0,5	1,2	1,5	-3,1	6,4	25,6	-5,8	1,1	0,7	1,3
Sep	1,7	2,0	2,9	-1,5	-0,9	7,0	3,3	5,5	1,8	1,6
Oct	8,1	5,8	4,5	0,4	6,3	12,9	10,0	8,6	7,3	1,8
Nov	1,7	5,1	2,7	7,7	5,6	28,9	-1,9	-1,6	2,7	1,8
Dic	4,0	5,4	0,9	3,5	-7,3	34,6	5,8	6,2	4,5	2,2

Nota: ⁽¹⁾ Los datos anuales y trimestrales son el promedio del período

Fuentes: IECA

III.2.10. ENCUESTA DE COYUNTURA TURÍSTICA. ANDALUCÍA

	Número de turistas				Total	Gasto diario por turista (euros)	Estancia media (días)
	Andalucía	Resto de España	Unión Europea	Resto del mundo			
2003	4.901.578	7.324.056	7.330.325	1.750.589	21.306.548	38,7	8,7
2004	5.339.304	7.624.857	7.338.687	1.613.754	21.916.602	42,0	8,5
2005	6.451.088	7.639.346	7.666.643	1.716.068	23.473.145	48,0	6,9
2006	7.972.093	7.517.224	7.435.004	2.304.141	25.221.896	53,3	8,8
2007	8.172.324	7.642.926	7.666.923	2.319.294	25.801.467	57,1	8,2
2008	7.957.138	7.443.912	7.334.199	2.410.868	25.146.117	58,7	8,6
2009	7.412.199	6.450.235	5.945.388	2.118.578	21.926.400	59,9	8,8
2010	7.056.550	6.185.125	5.746.253	2.306.040	21.293.968	60,4	9,0
2011	7.100.196	6.177.043	6.181.975	2.325.798	21.785.012	60,2	9,1
2012	7.181.455	6.481.657	5.764.378	2.147.378	21.574.869	60,4	9,4
2013	7.475.971	6.779.968	5.977.513	2.237.551	22.471.003	59,0	9,0
2014	8.131.257	7.220.897	6.278.043	2.395.449	24.025.646	60,1	8,9
2015	8.594.270	7.879.890	6.867.824	2.687.257	26.029.241	63,1	8,7
2016	8.993.473	8.451.114	7.764.955	3.004.745	28.214.287	64,7	8,6
2017	9.428.734	8.376.302	8.723.343	3.239.425	29.767.804	66,1	8,5
2018	9.783.220	8.752.615	8.811.033	3.307.927	30.654.795	66,8	8,3
2019	10.627.112	9.275.424	9.035.617	3.590.510	32.528.662	67,6	8,2
2020	5.096.018	4.352.630	2.047.499	731.084	13.388.773	63,6	7,9
2021	8.923.675	7.075.639	3.179.837	856.690	20.035.828	68,6	6,9
2022	11.381.997	9.841.055	7.491.936	2.156.414	30.871.402	72,6	6,4
2023	11.951.120	10.618.473	9.035.873	2.670.448	34.275.915	77,8	6,2
2024	11.789.557	11.232.111	9.569.913	3.502.146	36.093.727	82,2	6,5
2023 IV	2.397.414	2.051.192	1.921.508	585.193	6.955.307	77,8	4,9
2024 I	2.156.586	1.715.598	1.778.478	720.157	6.370.820	77,9	6,4
II	3.073.018	3.008.815	2.938.721	960.177	9.980.731	81,2	5,2
III	4.163.531	4.342.665	3.028.637	1.017.519	12.552.352	84,7	8,3
IV	2.396.422	2.165.032	1.824.076	804.294	7.189.824	82,9	5,2
<i>Tasas de variación sobre igual período del año anterior (%)</i>							
2003	16,7	1,6	-4,5	-2,1	2,1	7,7	-7,3
2004	8,9	4,1	0,1	-7,8	2,9	8,7	-2,4
2005	20,8	0,2	4,5	6,3	7,1	14,2	-19,1
2006	23,6	-1,6	-3,0	34,3	7,5	11,1	27,8
2007	2,5	1,7	3,1	0,7	2,3	7,1	-6,3
2008	-2,6	-2,6	-4,3	3,9	-2,5	2,8	4,0
2009	-6,8	-13,3	-18,9	-12,1	-12,8	2,0	2,8
2010	-4,8	-4,1	-3,3	8,8	-2,9	0,9	2,5
2011	0,6	-0,1	7,6	0,9	2,3	-0,3	0,5
2012	1,1	4,9	-6,8	-7,7	-1,0	0,3	3,7
2013	4,1	4,6	3,7	4,2	4,2	-2,3	-3,9
2014	8,8	6,5	5,0	7,1	6,9	1,9	-1,8
2015	5,7	9,1	9,4	12,2	8,3	5,0	-1,9
2016	4,6	7,2	13,1	11,8	8,4	2,6	-1,3
2017	4,8	-0,9	12,3	7,8	5,5	2,1	-0,7
2018	3,8	4,5	1,0	2,1	3,0	1,0	-2,7
2019	8,6	6,0	2,5	8,5	6,1	1,2	-1,1
2020	-	-	-	-	-58,8	-5,8	-3,9
2021	-	-	-	-	49,6	7,8	-12,1
2022	27,5	39,1	135,6	151,7	54,1	5,8	-7,1
2023	5,0	7,9	20,6	23,8	11,0	7,2	-3,0
2024	-1,4	5,8	5,9	31,1	5,3	5,6	3,8
2023 IV	9,5	9,2	24,7	6,2	12,9	5,3	2,5
2024 I	-0,4	10,4	18,9	30,7	10,5	4,7	5,7
II	-2,5	4,5	11,6	16,3	5,1	3,0	2,6
III	-1,7	5,1	1,5	43,5	4,1	7,7	3,4
IV	-0,0	5,5	-5,1	37,4	3,4	6,6	5,2

Nota: La crisis sanitaria de la COVID-19 y el Estado de Alarma impidieron la encuestación para Encuesta de Coyuntura Turística de Andalucía (ECTA) en el 2T de 2020, estimando el IECA exclusivamente los principales agregados de la ECTA para ese trimestre. Asimismo, por razones técnicas el IECA no ha podido estimar la actividad turística en el 4T de 2023, estimando las magnitudes básicas mediante métodos indirectos

Fuente: IECA

III.2.11. ENCUESTA DE OCUPACIÓN HOTELERA. ANDALUCÍA

	Número de viajeros			Número de pernoctaciones			Grado de ocupación ^{(1) (2)} (%)	Personal empleado ⁽²⁾
	Españoles	Extranjeros	Total	Españoles	Extranjeros	Total		
2008	9.835.621	5.933.716	15.769.339	23.942.219	20.229.332	44.171.549	48,1	35.305
2009	9.174.850	5.030.752	14.205.603	23.210.143	17.471.072	40.681.215	43,5	32.056
2010	9.039.539	5.304.349	14.343.888	23.756.036	17.200.934	40.956.970	43,7	31.107
2011	8.992.305	5.902.201	14.894.507	22.952.383	19.410.951	42.363.332	44,9	31.095
2012	8.354.777	6.096.812	14.451.587	21.093.776	20.087.987	41.181.764	43,9	29.384
2013	8.611.659	6.332.452	14.944.113	21.766.779	21.295.153	43.061.934	45,2	28.725
2014	8.950.324	6.638.799	15.589.124	22.821.505	22.204.720	45.026.227	47,0	29.487
2015	9.332.377	7.352.893	16.685.269	23.483.467	24.299.396	47.782.862	49,9	30.812
2016	9.644.718	8.223.897	17.868.615	23.983.976	27.570.999	51.554.974	52,5	32.790
2017	9.544.266	8.885.425	18.429.692	23.338.294	29.222.891	52.561.188	53,7	34.115
2018	9.906.556	8.931.851	18.838.408	24.368.722	28.911.378	53.280.102	53,7	35.068
2019	10.532.030	9.337.507	19.869.536	25.489.730	29.439.629	54.929.358	54,7	36.261
2020	4.976.694	1.910.618	6.887.310	11.332.060	5.492.952	16.825.012	25,5	15.243
2021	8.284.281	2.998.351	11.282.632	20.393.499	9.688.325	30.081.823	36,5	22.327
2022	10.950.606	7.339.822	18.290.428	25.875.655	24.271.821	50.147.478	51,3	34.856
2023	11.036.378	8.848.211	19.884.585	25.559.395	28.649.297	54.208.693	53,9	37.773
2024	10.647.796	9.719.613	20.367.408	25.239.488	31.508.420	56.747.906	55,2	40.172
2024 Ene	569.160	471.847	1.041.007	1.017.475	1.308.731	2.326.205	40,6	24.539
Feb	710.487	555.961	1.266.448	1.368.201	1.642.106	3.010.307	48,5	28.194
Mar	865.895	750.108	1.616.003	1.902.651	2.303.458	4.206.108	51,8	35.355
Abr	874.296	973.352	1.847.648	1.910.803	2.926.224	4.837.027	55,3	40.837
May	1.013.290	1.086.401	2.099.691	2.240.647	3.434.070	5.674.717	59,0	45.828
Jun	1.107.683	912.234	2.019.917	2.621.925	3.189.015	5.810.940	60,4	48.916
Jul	1.132.902	871.970	2.004.872	3.458.067	3.165.047	6.623.114	64,8	52.170
Ago	1.264.244	960.421	2.224.665	3.999.441	3.440.371	7.439.812	72,2	53.632
Sep	991.041	1.034.823	2.025.863	2.493.093	3.587.490	6.080.583	62,9	51.124
Oct	796.871	1.041.370	1.838.241	1.661.890	3.463.488	5.125.378	58,0	43.453
Nov	675.397	602.651	1.278.048	1.310.963	1.792.076	3.103.039	48,2	30.882
Dic	646.530	458.475	1.105.005	1.254.332	1.256.344	2.510.676	41,2	27.138
2025 Ene	528.371	455.600	983.971	979.974	1.295.152	2.275.127	39,9	25.422
<i>Tasas de variación sobre igual período del año anterior (%)</i>								
2008	-1,9	-2,8	-2,2	-2,4	0,4	-1,1	-	-3,3
2009	-6,7	-15,2	-9,9	-3,1	-13,6	-7,9	-	-9,2
2010	-1,5	5,4	1,0	2,4	-1,5	0,7	-	-3,0
2011	-0,5	11,3	3,8	-3,4	12,8	3,4	-	-0,0
2012	-7,1	3,3	-3,0	-8,1	3,5	-2,8	-	-5,5
2013	3,1	3,9	3,4	3,2	6,0	4,6	-	-2,2
2014	3,9	4,8	4,3	4,8	4,3	4,6	-	2,7
2015	4,3	10,8	7,0	2,9	9,4	6,1	-	4,5
2016	3,3	11,8	7,1	2,1	13,5	7,9	-	6,4
2017	-1,0	8,0	3,1	-2,7	6,0	2,0	-	4,0
2018	3,8	0,5	2,2	4,4	-1,1	1,4	-	2,8
2019	6,3	4,5	5,5	4,6	1,8	3,1	-	3,4
2020	-52,7	-79,5	-65,3	-55,5	-81,3	-69,4	-	-58,0
2021	66,5	56,9	63,8	80,0	76,4	78,8	-	46,5
2022	32,2	144,8	62,1	26,9	150,5	66,7	-	56,1
2023	0,8	20,6	8,7	-1,2	18,0	8,1	-	8,4
2024	-3,5	9,8	2,4	-1,3	10,0	4,7	-	6,4
2024 Ene	-0,4	23,1	9,0	-3,4	25,7	11,1	-	9,5
Feb	1,5	31,4	12,7	4,1	32,7	18,0	-	14,1
Mar	7,6	22,1	13,9	20,1	29,6	25,1	-	18,6
Abr	-10,8	11,6	-0,3	-10,7	9,0	0,2	-	6,1
May	10,1	12,8	11,5	13,3	10,4	11,5	-	5,7
Jun	-1,0	8,5	3,1	-1,0	7,8	3,6	-	3,3
Jul	-11,5	4,5	-5,2	-4,2	6,3	0,5	-	4,4
Ago	-6,5	4,9	-1,9	-3,8	5,2	0,2	-	3,9
Sep	-4,8	5,1	0,0	-3,6	5,2	1,4	-	3,6
Oct	-9,6	4,9	-1,9	-8,5	5,7	0,6	-	5,5
Nov	0,2	6,6	3,1	2,5	7,9	5,6	-	9,2
Dic	-9,1	-0,1	-5,6	-9,7	0,8	-4,7	-	1,6
2025 Ene	-7,2	-3,4	-5,5	-3,7	-1,0	-2,2	-	3,6

Notas: ⁽¹⁾ Grado de ocupación por plazas. ⁽²⁾ El dato acumulado corresponde al promedio del período
Fuente: INE

III.2.12. INDICADORES DE TRANSPORTES. ANDALUCÍA

	Aéreo		Marítimo		Urbano	Matriculaciones vehículos de carga
	Pasajeros	Mercancías (Tm.)	Pasajeros	Mercancías (Tm.)	Pasajeros (millones)	
2008	20.763.279	10.774	7.145.703	117.957.488	246,1	29.417
2009	18.576.039	8.513	7.193.947	104.010.177	244,2	16.931
2010	18.941.609	8.667	6.967.825	110.811.524	245,3	17.168
2011	20.313.961	8.212	7.444.571	130.670.034	241,2	14.474
2012	19.094.565	7.554	7.154.452	138.524.811	232,5	10.808
2013	18.614.042	7.785	7.324.577	135.282.082	228,4	11.210
2014	19.666.059	8.186	7.506.025	139.784.246	230,2	13.283
2015	20.841.788	8.508	7.770.300	144.479.678	239,8	18.306
2016	23.790.344	8.953	8.066.257	153.135.877	240,4	20.119
2017	26.608.597	13.587	8.110.064	154.045.132	247,5	23.089
2018	28.567.429	15.295	8.566.443	163.001.896	255,8	24.498
2019	30.691.505	12.972	8.758.282	164.136.950	247,7	23.903
2020	8.251.657	10.546	2.003.249	155.726.392	132,8	19.393
2021	13.561.704	10.627	1.935.363	157.768.704	162,2	21.628
2022	27.721.122	12.163	6.429.197	161.041.399	213,6	21.131
2023	33.090.328	13.720	8.258.329	155.062.415	261,8	24.400
2024	36.920.150	14.543	8.818.544	155.486.950	293,6	26.349
2024 Feb	2.247.725	1.018	355.417	12.617.495	23,5	2.011
Mar	2.737.110	1.026	409.903	12.829.839	24,7	2.077
Abr	3.260.168	1.126	541.904	14.259.177	28,0	2.398
May	3.505.814	1.108	514.508	13.806.481	26,5	2.132
Jun	3.491.496	1.306	611.396	12.061.952	23,2	2.294
Jul	3.703.706	1.338	1.437.356	12.854.339	21,0	2.150
Ago	3.709.422	1.260	1.887.153	13.216.211	19,0	1.548
Sep	3.580.745	1.229	821.575	12.244.972	25,1	1.893
Oct	3.533.049	1.325	610.567	12.515.810	28,0	3.123
Nov	2.529.696	1.344	568.735	12.841.526	25,9	2.402
Dic	2.504.516	1.346	576.545	12.503.996	25,7	2.492
2025 Ene	2.176.713	1.229	505.658	12.581.853	24,3	2.265
Feb	2.418.491	1.137	-	-	-	2.329
<i>Tasas de variación sobre igual período del año anterior (%)</i>						
2008	-6,5	-10,9	-0,7	-5,1	3,5	-47,7
2009	-10,5	-21,0	0,7	-11,8	-0,8	-42,4
2010	2,0	1,8	-3,1	6,5	0,5	1,4
2011	7,2	-5,3	6,8	17,9	-1,7	-15,7
2012	-6,0	-8,0	-3,9	6,0	-3,6	-25,3
2013	-2,5	3,1	2,4	-2,3	-1,8	3,7
2014	5,7	5,2	2,5	3,3	0,8	18,5
2015	6,0	3,9	3,5	3,4	4,1	37,8
2016	14,1	5,2	3,8	6,0	0,3	9,9
2017	11,8	51,7	0,5	0,6	2,9	14,8
2018	7,4	12,6	5,6	5,8	3,4	6,1
2019	7,4	-15,2	2,2	0,7	-3,2	-2,4
2020	-73,1	-18,7	-77,1	-5,1	-46,4	-18,9
2021	64,4	0,8	-3,4	1,3	22,2	11,5
2022	104,4	14,5	232,2	2,1	31,6	-2,3
2023	19,4	12,8	28,5	-3,7	22,6	15,5
2024	11,6	6,0	6,8	0,3	12,2	8,0
2024 Feb	24,0	5,0	11,6	6,0	24,1	11,1
Mar	18,5	-26,8	-3,4	-0,2	5,5	0,3
Abr	11,0	-14,6	7,9	8,9	17,3	59,3
May	11,0	0,2	1,4	2,8	12,2	-5,3
Jun	12,1	8,7	3,5	-7,4	12,9	6,7
Jul	9,0	18,0	3,0	-1,4	11,2	-1,0
Ago	8,3	-1,9	11,2	1,3	11,0	-12,9
Sep	9,0	0,3	5,0	-3,2	10,5	13,8
Oct	8,7	29,2	8,3	-4,2	10,4	12,0
Nov	10,3	26,6	10,2	-1,6	3,2	3,2
Dic	8,9	29,4	9,2	-2,5	9,6	24,2
2025 Ene	2,8	10,1	4,6	-8,4	5,9	23,8
Feb	7,6	11,7	-	-	-	15,8

Fuentes: Ministerio de Transportes y Movilidad Sostenible; DGT (Ministerio del Interior)

III. ECONOMÍA ANDALUZA

III.3 DEMANDA INTERNA

III.3.1. OPINIONES EMPRESARIALES. ANDALUCÍA

	Bienes de consumo			Bienes intermedios			Bienes de inversión		
	Cartera de pedidos	Existencias productos terminados	Utilización capacidad productiva	Cartera de pedidos	Existencias productos terminados	Utilización capacidad productiva	Cartera de pedidos	Existencias productos terminados	Utilización capacidad productiva
	Saldo de respuestas		(%)	Saldo de respuestas		(%)	Saldo de respuestas		(%)
2007	-14,5	1,0	75,2	-7,9	-5,0	75,9	-5,1	0,2	74,0
2008	-14,5	4,9	73,9	-53,5	31,2	77,7	45,9	5,5	80,3
2009	-20,6	9,2	66,3	-65,9	29,1	59,6	-17,0	39,9	74,1
2010	-18,4	-0,3	64,6	-57,3	2,1	59,2	-25,4	38,8	71,3
2011	-36,8	-3,9	66,5	-57,3	3,9	58,6	-17,5	30,7	66,8
2012	-35,6	-9,1	63,5	-68,6	19,3	52,8	-35,5	26,8	60,0
2013	-32,7	-7,4	59,3	-51,6	12,3	54,1	-23,0	14,7	73,7
2014	-26,4	-6,5	65,7	-17,3	44,0	63,4	10,1	0,4	71,8
2015	-22,4	-9,2	70,4	-10,7	31,2	67,2	8,7	-12,3	80,4
2016	-15,6	-7,0	75,0	6,2	23,9	69,7	-1,7	-3,0	75,6
2017	-7,3	-0,2	72,5	-5,4	5,2	73,0	6,7	13,4	69,6
2018	-27,2	0,2	75,7	5,5	4,5	82,2	-2,8	-19,0	74,7
2019	-13,3	1,3	79,8	-6,8	13,3	83,4	-19,3	-21,3	82,3
2020	-39,9	-15,4	69,4	-4,4	6,0	85,2	-49,3	-28,5	60,8
2021	-27,3	-23,2	74,0	-10,6	-40,2	78,7	-51,4	-6,5	50,1
2022	-8,5	-0,5	78,5	-15,8	35,0	73,9	-17,9	-5,3	69,9
2023	-16,4	0,8	71,5	-28,6	26,8	68,3	-24,1	-9,9	62,4
2024	-17,1	-1,8	69,5	-31,7	13,9	62,2	-23,8	19,4	77,7
2022 I	-9,0	-8,1	82,2	0,9	0,4	75,6	-42,9	-9,2	64,0
II	-10,1	-3,6	76,7	2,7	48,1	78,2	-10,9	-1,8	69,6
III	-11,6	7,7	77,8	-27,3	55,3	74,8	-26,9	-10,0	66,4
IV	-3,5	2,0	77,3	-39,4	36,3	67,1	9,2	-0,2	79,5
2023 I	-22,3	9,0	73,3	-33,6	30,3	68,3	-24,3	-18,2	55,9
II	-18,1	-2,4	70,7	-28,1	26,7	72,9	-34,1	-16,2	56,3
III	-12,5	-4,0	69,6	-39,3	22,5	66,1	-38,8	-17,5	58,4
IV	-12,8	0,6	72,5	-13,6	27,6	65,9	0,9	12,1	79,0
2024 I	-15,4	4,3	75,2	-14,8	20,3	67,9	-16,0	15,8	78,7
II	-21,9	-16,2	66,8	-40,1	9,9	77,5	-20,7	25,6	74,9
III	-28,2	-2,2	67,2	-29,7	8,8	52,5	-25,7	25,0	74,6
IV	-3,1	7,0	68,7	-42,3	16,4	50,8	-32,7	11,3	82,7
2025 I	-	-	62,1	-	-	37,1	-	-	61,3
2024 Feb	-21,9	8,2	-	-18,6	15,5	-	-14,3	11,6	-
Mar	-14,1	-8,2	-	-12,9	13,2	-	-14,3	17,4	-
Abr	-21,1	-18,2	-	-41,7	-31,5	-	-21,1	28,5	-
May	-29,7	-15,9	-	-41,9	16,0	-	-21,5	28,4	-
Jun	-14,9	-14,6	-	-36,7	45,2	-	-19,4	20,0	-
Jul	-17,4	4,2	-	-41,6	26,4	-	-25,9	9,5	-
Ago	-40,0	-14,5	-	-39,5	0,0	-	-19,2	37,7	-
Sep	-27,1	3,7	-	-8,0	0,0	-	-32,0	27,7	-
Oct	-12,2	5,5	-	-43,6	24,5	-	-32,6	-9,3	-
Nov	-8,3	18,9	-	-42,3	24,3	-	-30,3	26,2	-
Dic	11,2	-3,4	-	-41,0	0,3	-	-35,3	16,9	-
2025 Ene	-11,7	-7,3	-	-48,7	4,4	-	-11,7	2,7	-
Feb	-20,6	21,5	-	-1,4	4,6	-	18,7	62,2	-

Fuente: Encuesta de Coyuntura Industrial (Ministerio de Industria y Turismo)

III.3.2. OTROS INDICADORES DE DEMANDA INTERNA. ANDALUCÍA

	Índice comercio al por menor ^(*) (Base 2021)	Índice ventas grandes superficies ^(*) (Base 2015)	Recaudación IVA (Millones euros)	Matriculaciones turismos	Matriculaciones vehículos de carga
2009	102,2	-	1.831,2	139.946	16.977
2010	100,3	105,7	2.762,8	132.922	17.168
2011	96,6	100,1	2.615,8	94.587	14.474
2012	91,5	90,7	2.708,7	77.319	10.808
2013	89,7	80,1	2.594,8	80.832	11.210
2014	90,0	87,5	2.947,9	98.724	13.283
2015	91,3	91,4	3.282,7	123.849	18.306
2016	92,1	94,6	3.388,9	142.063	20.119
2017	95,2	96,7	3.625,2	157.084	23.089
2018	97,7	97,5	4.056,2	163.755	24.498
2019	101,2	98,7	4.249,2	149.908	23.903
2020	91,9	89,1	3.824,9	105.121	19.393
2021	100,0	100,0	4.448,0	104.804	21.628
2022	112,0	107,8	4.771,0	104.884	21.131
2023	122,4	115,3	5.197,0	113.813	24.400
2024	128,6	123,3	-	124.846	26.349
2024 Feb	110,9	101,1	1.446,7	9.300	2.011
Mar	122,0	112,5	169,9	10.381	2.077
Abr	126,2	114,9	1.067,1	10.585	2.398
May	127,6	113,3	-89,9	10.702	2.132
Jun	127,3	119,3	-44,4	11.061	2.294
Jul	138,7	136,1	1.135,0	11.135	2.150
Ago	132,3	127,7	126,5	8.740	1.548
Sep	124,0	114,1	148,0	9.651	1.893
Oct	129,9	115,6	1.311,5	11.643	3.123
Nov	130,9	128,4	84,9	10.958	2.402
Dic	150,6	167,4	-	11.446	2.492
2025 Ene	128,4	131,9	-	9.898	2.265
Feb	-	-	-	10.526	2.329
<i>Tasas de variación sobre igual período del año anterior (%)</i>					
2009	-5,2	-	-24,3	-23,0	-42,4
2010	-1,9	-	50,9	-5,0	1,4
2011	-3,6	-5,4	-5,3	-28,8	-15,7
2012	-5,3	-9,4	3,6	-18,3	-25,3
2013	-2,0	-11,7	-4,2	4,5	3,7
2014	0,3	9,2	13,6	22,1	18,5
2015	1,5	4,5	11,4	25,4	37,8
2016	0,9	3,5	3,2	14,7	9,9
2017	3,4	2,2	7,0	10,6	14,8
2018	2,7	0,9	11,9	4,2	6,1
2019	3,5	1,2	4,8	-8,5	-2,4
2020	-9,2	-9,7	-10,0	-29,9	-18,9
2021	8,8	12,2	16,3	-0,3	11,5
2022	12,0	7,8	7,3	0,1	-2,3
2023	9,3	7,0	8,9	8,5	15,5
2024	5,0	6,9	-	9,7	8,0
2024 Feb	11,1	14,3	7,6	2,4	11,1
Mar	3,3	15,1	-1,3	-1,7	0,3
Abr	8,4	14,4	18,0	29,1	59,3
May	5,0	4,8	29,6	7,9	-5,3
Jun	3,6	2,3	-1.725,1	7,1	6,7
Jul	5,0	2,7	0,7	12,9	-1,0
Ago	4,6	6,5	-5,2	9,8	-12,9
Sep	0,4	3,5	50,1	17,3	13,8
Oct	6,1	10,3	5,6	5,9	12,0
Nov	3,0	3,6	42,2	6,5	3,2
Dic	4,4	4,6	-	17,1	24,2
2025 Ene	4,5	2,3	-	7,1	23,8
Feb	-	-	-	13,2	15,8

Nota: (*) A precios corrientes

Fuentes: INE, IECA y DGT (Ministerio del Interior)

III.3.3. CONSUMO DE PRODUCTOS PETROLÍFEROS. ANDALUCÍA

	Gasolina	Gasóleo			Total	Fuelóleo	Total
		Automoción	Agrícola	Calefacción			
<i>Toneladas</i>							
2007	1.064.410	4.089.415	925.366	185.421	5.200.202	304.905	6.569.517
2008	993.005	3.936.073	876.461	182.038	4.994.572	301.884	6.289.461
2009	929.622	3.742.964	815.784	161.714	4.720.462	243.691	5.893.774
2010	873.171	3.659.326	809.355	154.356	4.623.038	215.305	5.711.513
2011	807.830	3.468.526	777.928	141.375	4.387.830	173.620	5.369.280
2012	739.281	3.212.280	551.668	249.142	4.013.090	121.359	4.873.730
2013	691.087	3.125.765	556.920	185.055	3.867.739	123.263	4.682.090
2014	692.130	3.194.767	562.327	195.276	3.952.369	137.387	4.781.887
2015	687.689	3.300.161	588.034	157.301	4.045.496	159.853	4.893.038
2016	705.782	3.418.653	592.335	118.545	4.129.533	160.279	4.995.593
2017	707.368	3.527.781	649.550	96.900	4.274.231	172.763	5.154.362
2018	742.376	3.638.140	660.638	91.402	4.390.178	160.306	5.292.861
2019	794.278	3.698.471	696.130	97.665	4.492.266	154.782	5.441.326
2020	628.262	3.073.198	697.720	49.991	3.820.909	126.453	4.575.624
2021	778.677	3.550.418	713.774	50.504	4.314.696	97.839	5.191.212
2022	854.814	3.510.411	696.582	41.681	4.248.675	87.883	5.191.372
2023	907.566	3.448.248	632.714	57.542	4.138.504	354.966	5.401.037
2024	984.165	3.480.362	658.665	61.688	4.200.714	424.292	5.609.172
2024 Ene	70.976	276.292	54.068	9.932	340.293	51.612	462.881
Feb	69.301	267.577	47.153	7.666	322.395	43.158	434.854
Mar	75.140	284.959	51.119	6.774	342.852	38.380	456.371
Abr	81.179	300.839	58.606	3.929	363.374	52.980	497.533
May	85.631	312.542	60.023	2.655	375.220	42.008	502.859
Jun	81.902	285.617	54.897	2.261	342.775	34.712	459.390
Jul	93.644	300.767	53.983	2.339	357.089	37.924	488.657
Ago	100.231	307.728	48.146	1.904	357.778	23.309	481.317
Sep	83.042	283.360	51.075	3.704	338.139	20.473	441.655
Oct	83.979	288.493	60.509	5.980	354.983	38.977	477.939
Nov	76.271	280.839	56.210	5.622	342.672	19.290	438.233
Dic	82.870	291.347	62.876	8.922	363.145	21.468	467.483
2025 Ene	77.329	277.473	53.892	10.802	342.168	35.936	455.432
<i>Tasas de variación sobre igual período del año anterior (%)</i>							
2007	-3,0	5,3	10,1	12,2	6,3	-13,1	3,6
2008	-6,7	-3,7	-5,3	-1,8	-4,0	-1,0	-4,3
2009	-6,4	-4,9	-6,9	-11,2	-5,5	-19,3	-6,3
2010	-6,1	-2,2	-0,8	-4,5	-2,1	-11,6	-3,1
2011	-7,5	-5,2	-3,9	-8,4	-5,1	-19,4	-6,0
2012	-8,5	-7,4	-29,1	76,2	-8,5	-30,1	-9,2
2013	-6,5	-2,7	1,0	-25,7	-3,6	1,6	-3,9
2014	0,2	2,2	1,0	5,5	2,2	11,5	2,1
2015	-0,6	3,3	4,6	-19,4	2,4	16,4	2,3
2016	2,6	3,6	0,7	-24,6	2,1	0,3	2,1
2017	0,2	3,2	9,7	-18,3	3,5	7,8	3,2
2018	4,9	3,1	1,7	-5,7	2,7	-7,2	2,7
2019	7,0	1,7	5,4	6,9	2,3	-3,4	2,8
2020	-20,9	-16,9	0,2	-48,8	-14,9	-18,3	-15,9
2021	23,9	15,5	2,3	1,0	12,9	-22,6	13,5
2022	9,8	-1,1	-2,4	-17,5	-1,5	-10,2	0,0
2023	6,2	-1,8	-9,2	38,1	-2,6	303,9	4,0
2024	8,4	0,9	4,1	7,2	1,5	19,5	3,9
2024 Ene	16,9	12,3	7,1	43,0	12,1	87,8	18,2
Feb	10,7	2,3	-14,1	-4,5	-0,7	182,6	8,0
Mar	0,8	-5,8	-11,0	12,2	-6,3	97,3	-0,8
Abr	9,3	7,0	19,6	48,6	9,2	138,6	15,9
May	10,6	2,8	14,9	-1,2	4,6	35,8	7,6
Jun	4,1	-5,7	2,1	-8,9	-4,5	22,3	-1,5
Jul	7,3	-2,3	6,2	-5,2	-1,1	-5,0	0,1
Ago	10,9	2,1	6,4	-4,3	2,6	-20,9	2,7
Sep	7,2	-0,5	-0,3	21,7	-0,2	-35,8	-1,5
Oct	9,6	-0,2	20,1	30,8	3,2	-15,8	2,4
Nov	5,9	-1,2	-10,0	-22,0	-3,2	-30,0	-3,4
Dic	9,6	3,0	14,8	-5,5	4,6	-40,6	1,9
2025 Ene	9,0	0,4	-0,3	8,8	0,6	-30,4	-1,6

Notas: Gasolina: 95 y 98; Gasóleo: A, B y C; Fuelóleo: Fuelóleo BIA

Fuentes: Corporación de Reservas Estratégicas de Productos Petrolíferos -CORES- (Ministerio para la Transición Ecológica y el Reto Demográfico)

III.3.4. CONSUMO DE ENERGÍA ELÉCTRICA. ANDALUCÍA

	Sectoros económicos				Usos domésticos	Total
	Agricultura	Industria	Construcción	Servicios		
	Gwh					
2008	-	-	-	-	-	37.011
2009	1.401	8.190	383	11.848	12.778	34.604
2010	1.304	8.214	360	12.052	13.883	35.814
2011	1.290	8.047	279	11.604	12.995	34.217
2012	1.491	8.060	238	11.241	13.242	34.272
2013	1.299	7.763	207	10.497	12.301	32.068
2014	1.376	8.057	200	10.408	12.294	32.335
2015	1.507	8.013	203	10.613	12.750	33.087
2016	1.561	8.372	205	10.739	13.006	33.883
2017	1.586	8.665	228	10.963	13.212	34.654
2018	1.411	8.629	232	10.870	13.557	34.700
2019	1.545	8.700	212	10.748	12.308	33.514
2020	1.516	8.574	213	9.951	13.160	33.414
2021	1.504	8.815	232	10.175	13.102	33.828
2022	1.432	8.676	236	11.032	12.806	34.182
2023	1.266	8.201	234	10.593	12.729	33.024
2024	1.347	8.189	241	10.745	13.148	33.669
2023 Dic	160	1.194	19	792	1.112	3.277
2024 Ene	72	417	20	745	1.257	2.511
Feb	77	1.078	20	927	1.243	3.345
Mar	72	370	18	780	1.099	2.340
Abr	83	610	18	813	1.010	2.534
May	94	678	17	800	927	2.516
Jun	125	624	19	833	910	2.511
Jul	140	634	19	952	955	2.699
Ago	174	655	25	1.124	1.432	3.409
Sep	173	938	25	1.104	1.292	3.532
Oct	149	767	21	1.014	936	2.887
Nov	111	727	20	846	1.027	2.730
Dic	76	693	18	807	1.060	2.654
	Tasas de variación sobre igual período del año anterior (%)					
2009	-	-	-	-	-	-6,5
2010	-6,9	0,3	-6,0	1,7	8,6	3,5
2011	-1,1	-2,0	-22,4	-3,7	-6,4	-4,5
2012	15,6	0,2	-14,9	-3,1	1,9	0,2
2013	-12,9	-3,7	-12,9	-6,6	-7,1	-6,4
2014	5,9	3,8	-3,3	-0,9	-0,1	0,8
2015	9,6	-0,5	1,3	2,0	3,7	2,3
2016	3,6	4,5	1,2	1,2	2,0	2,4
2017	1,6	3,5	11,2	2,1	1,6	2,3
2018	-11,0	-0,4	1,8	-0,9	2,6	0,1
2019	9,5	0,8	-8,8	-1,1	-9,2	-3,4
2020	-1,9	-1,5	0,4	-7,4	6,9	-0,3
2021	-0,8	2,8	9,2	2,2	-0,4	1,2
2022	-4,8	-1,6	1,4	8,4	-2,3	1,0
2023	-11,6	-5,5	-0,6	-4,0	-0,6	-3,4
2024	6,3	-0,2	2,8	1,4	3,3	2,0
2023 Dic	80,4	75,7	3,4	-1,6	9,3	25,6
2024 Ene	13,3	-25,2	0,9	-5,8	12,2	-1,6
Feb	-16,7	42,0	7,1	15,6	3,5	16,5
Mar	1,3	-53,7	1,2	12,4	3,2	-11,6
Abr	-5,4	-5,3	-1,9	-3,1	2,3	-1,7
May	-17,4	-1.512,6	4,0	3,4	17,4	53,0
Jun	98,9	-58,0	7,2	-9,9	5,8	-25,0
Jul	16,1	-3,5	-5,5	-0,4	-17,9	-7,4
Ago	19,0	-4,8	6,2	2,9	8,5	4,3
Sep	31,1	36,9	6,2	2,0	2,1	10,8
Oct	22,4	2,2	1,6	4,3	4,6	4,6
Nov	18,7	2.139,7	6,4	-3,1	7,8	38,6
Dic	-52,5	-42,0	-1,0	1,8	-4,7	-19,0

Notas: CNAE09. Serie original (Gwh)

Fuente: Endesa - Enel - Distribución eléctrica

III. ECONOMÍA ANDALUZA

III.4 SECTOR EXTERIOR

III.4.1. IMPORTACIONES Y EXPORTACIONES POR DESTINO ECONÓMICO. ANDALUCÍA

	Exportaciones				Importaciones				Saldo
	Bienes de consumo	Bienes de capital	Bienes intermedios	Total	Bienes de consumo	Bienes de capital	Bienes intermedios	Total	Total
<i>Millones de euros</i>									
2008	5.133,3	853,1	10.846,5	16.832,9	2.545,9	1.268,2	23.557,2	27.371,3	-10.538,4
2009	5.309,5	392,5	8.775,6	14.477,6	2.211,7	686,5	15.174,9	18.073,1	-3.595,5
2010	5.997,7	455,1	12.319,4	18.772,2	2.504,6	635,9	20.126,5	23.267,0	-4.494,8
2011	6.479,3	572,4	15.909,8	22.961,4	2.566,2	589,3	26.220,4	29.376,0	-6.414,6
2012	7.301,9	565,7	17.372,2	25.239,8	2.342,4	614,1	28.580,3	31.536,8	-6.297,0
2013	7.327,7	705,8	18.091,1	26.124,6	2.415,6	651,3	27.558,9	30.625,8	-4.501,2
2014	7.753,9	720,6	18.175,1	26.649,6	2.769,7	786,2	27.402,0	30.957,9	-4.308,3
2015	8.414,4	926,6	15.589,5	24.930,5	3.211,9	1.062,9	22.259,6	26.534,4	-1.603,9
2016	9.116,8	918,4	16.788,0	26.823,2	3.437,7	1.094,5	19.749,9	24.282,0	2.541,1
2017	9.636,4	842,1	20.028,1	30.506,7	3.776,6	1.048,9	24.234,4	29.059,9	1.446,8
2018	9.781,5	834,3	21.593,3	32.209,1	3.983,0	1.079,9	27.161,3	32.224,1	-15,0
2019	10.310,8	732,0	20.731,7	31.774,5	4.462,3	1.160,5	24.998,8	30.621,5	1.153,0
2020	10.471,8	732,1	16.678,9	27.882,8	4.041,4	1.100,6	19.979,6	25.121,7	2.761,0
2021	11.833,4	829,7	22.092,5	34.755,6	4.601,9	1.341,9	27.547,9	33.491,7	1.264,0
2022	13.691,5	1.300,8	27.687,3	42.679,6	5.607,3	1.389,0	40.253,2	47.249,4	-4.569,8
2023	14.032,0	1.140,4	23.364,5	38.869,0	6.008,2	1.762,9	33.524,7	41.093,2	-2.224,2
2024	13.857,1	1.210,6	25.105,7	40.173,4	6.520,3	1.864,6	32.929,9	41.314,9	-1.141,5
2024 Ene	1.233,5	73,6	2.312,9	3.620,1	476,7	140,9	3.069,5	3.687,1	-67,0
Feb	1.386,7	111,3	1.890,8	3.388,8	505,4	122,0	2.504,3	3.131,7	257,1
Mar	1.413,2	81,5	1.979,9	3.474,7	508,5	136,9	2.554,9	3.200,2	274,4
Abr	1.540,3	96,8	2.253,4	3.890,4	571,8	146,9	3.107,9	3.826,7	63,8
May	1.345,2	128,4	2.187,4	3.661,0	564,4	139,9	2.989,1	3.693,4	-32,4
Jun	1.051,4	118,5	2.131,4	3.301,3	497,2	161,5	2.459,0	3.117,7	183,6
Jul	938,4	120,3	2.292,8	3.351,6	567,3	184,1	2.999,0	3.750,5	-398,9
Ago	738,0	90,3	1.950,0	2.778,3	533,2	155,3	2.909,9	3.598,5	-820,1
Sep	811,1	99,1	1.902,6	2.812,7	507,0	161,0	2.313,8	2.981,8	-169,1
Oct	1.085,0	95,2	2.117,6	3.297,8	574,4	182,7	2.563,2	3.320,3	-22,4
Nov	1.132,0	85,4	2.008,0	3.225,4	612,9	186,5	2.783,1	3.582,6	-357,2
Dic	1.182,2	110,3	2.078,8	3.371,3	601,5	146,9	2.676,2	3.424,5	-53,2
2025 Ene	1.411,8	76,0	1.912,2	3.400,0	554,3	143,4	2.810,4	3.508,2	-108,2
<i>Tasas de variación sobre igual período del año anterior (%)</i>									
2008	9,2	0,8	4,1	5,4	-6,3	-5,3	18,1	14,0	-
2009	3,4	-54,0	-19,1	-14,0	-13,1	-45,9	-35,6	-34,0	-
2010	13,0	16,0	40,4	29,7	13,2	-7,4	32,6	28,7	-
2011	8,0	25,8	29,1	22,3	2,5	-7,3	30,3	26,3	-
2012	12,7	-1,2	9,2	9,9	-8,7	4,2	9,0	7,4	-
2013	0,4	24,8	4,1	3,5	3,1	6,0	-3,6	-2,9	-
2014	5,8	2,1	0,5	2,0	14,7	20,7	-0,6	1,1	-
2015	8,5	28,6	-14,2	-6,5	16,0	35,2	-18,8	-14,3	-
2016	8,3	-0,9	7,7	7,6	7,0	3,0	-11,3	-8,5	-
2017	5,7	-8,3	19,3	13,7	9,9	-4,2	22,7	19,7	-
2018	1,5	-0,9	7,8	5,6	5,5	2,9	12,1	10,9	-
2019	5,4	-12,3	-4,0	-1,3	12,0	7,5	-8,0	-5,0	-
2020	1,6	0,0	-19,5	-12,2	-9,4	-5,2	-20,1	-18,0	-
2021	13,0	13,3	32,5	24,6	13,9	21,9	37,9	33,3	-
2022	15,7	56,8	25,3	22,8	21,8	3,5	46,1	41,1	-
2023	2,4	-31,4	-15,3	-8,9	7,1	25,8	-16,5	-13,0	-
2024	-2,9	10,0	11,9	4,2	5,6	3,0	1,7	0,0	-
2024 Ene	-3,7	-19,4	26,2	12,9	5,3	0,6	-0,3	0,4	-
Feb	2,7	36,9	6,4	5,6	4,7	-2,7	-17,4	-13,9	-
Mar	-16,0	-19,6	-9,2	-12,3	-12,7	-5,7	-5,6	-6,8	-
Abr	12,3	28,0	39,7	27,1	23,3	22,0	23,6	23,5	-
May	1,4	14,8	-2,3	-0,5	1,2	-7,7	6,3	4,9	-
Jun	10,5	37,4	13,9	13,5	2,5	6,6	-4,9	-3,2	-
Jul	2,0	5,1	36,3	23,3	19,3	24,1	17,5	18,1	-
Ago	-19,1	7,3	8,6	-0,5	7,0	27,0	13,4	12,9	-
Sep	-16,8	10,5	0,3	-5,0	5,5	-21,4	-13,0	-10,9	-
Oct	17,7	-4,7	-4,9	1,5	24,0	17,1	-17,3	-10,7	-
Nov	2,2	-13,8	-12,1	-7,6	12,0	26,9	-9,4	-4,9	-
Dic	-4,1	4,4	6,1	2,2	15,8	-2,4	-6,1	-2,7	-
2025 Ene	14,5	3,3	-17,3	-6,1	16,3	1,8	-8,4	-4,9	-

Nota: Datos 2024 y 2025 provisionales. Tasas de variación de los datos provisionales calculadas con los provisionales del año anterior

Fuente: Andalucía TRADE

III.4.2. ÍNDICES DE VALOR UNITARIO IMPORTACIÓN-EXPORTACIÓN. DESTINO ECONÓMICO Y ÁREAS GEOGRÁFICAS. ANDALUCÍA

	Índices de Valor Unitario. Exportaciones						Índices de Valor Unitario. Importaciones					
	Bienes de consumo	Bienes de capital	Bienes intermedios	UE	Resto del mundo	Total	Bienes de consumo	Bienes de capital	Bienes intermedios	UE	Resto del mundo	Total
<i>Base 2005</i>												
2008	99,0	92,0	112,8	102,5	120,2	106,3	95,6	88,2	133,0	106,3	140,4	125,6
2009	97,1	80,5	95,3	93,8	96,7	94,8	90,3	83,7	97,5	92,0	100,7	95,5
2010	99,3	72,3	105,9	101,4	102,4	101,9	92,0	80,3	116,5	93,1	124,3	111,3
2011	96,6	64,3	111,2	102,0	108,7	103,9	93,8	79,0	137,6	98,5	153,6	129,0
2012	100,1	65,6	115,8	105,6	113,7	108,4	95,3	70,9	147,6	94,9	169,4	137,4
2013	101,7	68,9	113,9	105,0	112,0	107,5	97,4	62,0	139,6	93,3	160,7	130,5
2014	98,0	62,2	107,4	101,3	105,0	101,9	101,5	58,8	131,3	92,1	151,5	123,9
2015	103,6	61,9	104,1	104,1	98,8	101,7	104,4	57,5	106,1	89,2	115,3	103,5
2016	110,0	58,0	94,9	102,7	90,4	97,6	103,1	53,4	90,5	85,7	94,5	90,5
2017	107,7	51,4	105,0	106,6	101,0	102,8	108,5	49,0	103,8	90,7	111,4	101,6
2018	105,8	52,4	109,6	107,8	107,4	105,5	107,7	46,3	112,7	88,1	126,8	108,5
2019	102,3	56,7	102,5	104,1	102,6	99,9	110,4	44,9	109,4	86,5	125,0	106,1
2020	102,7	51,8	95,5	102,6	89,6	95,6	106,5	44,5	96,7	83,7	105,9	95,6
2021	110,7	49,2	116,0	119,0	107,8	110,9	110,4	45,7	122,9	88,0	139,4	116,7
2022	129,0	50,8	135,6	137,8	131,9	128,8	121,4	44,2	159,4	100,9	183,5	146,6
2023	138,3	50,1	128,7	138,3	121,7	127,6	129,4	44,5	143,3	99,1	161,1	135,6
2024	141,8	48,9	133,7	140,6	127,0	131,7	132,5	42,7	144,9	96,6	162,2	137,1
2023 Dic	141,3	44,1	126,4	139,6	117,0	126,6	141,3	45,1	142,3	102,0	156,6	136,2
2024 Ene	147,4	44,7	135,1	145,3	126,1	134,1	140,6	43,2	144,4	99,6	164,9	137,8
Feb	143,2	47,8	136,3	143,8	125,3	133,2	139,6	39,6	150,2	98,7	171,2	141,7
Mar	149,8	57,0	128,4	141,5	127,0	132,2	132,9	43,8	150,5	97,5	171,8	141,3
Abr	149,9	46,6	134,6	144,3	129,1	134,7	134,8	44,4	155,1	96,5	176,6	145,4
May	134,5	47,4	136,3	137,7	129,5	129,8	132,3	39,4	152,4	97,0	170,1	142,0
Jun	130,7	45,5	132,5	133,3	128,7	127,1	125,3	40,6	144,0	97,1	154,8	134,7
Jul	139,9	50,1	135,2	139,6	129,8	132,4	128,8	43,9	146,3	98,9	165,1	137,7
Ago	135,7	51,1	134,7	139,2	127,2	131,0	126,7	42,2	149,2	98,6	154,7	139,3
Sep	146,9	48,4	133,7	142,8	124,3	133,0	130,3	42,8	138,1	95,4	151,1	131,7
Oct	145,7	46,1	135,3	143,2	127,8	133,6	131,5	44,5	134,2	93,6	156,6	129,3
Nov	137,7	48,5	132,9	137,9	126,6	129,7	134,9	44,8	137,6	93,0	154,8	132,4
Dic	140,6	53,9	129,7	138,2	122,8	129,2	132,6	43,3	137,0	93,4	154,7	131,4
<i>Tasas de variación sobre igual período del año anterior (%)</i>												
2008	-1,3	-10,1	-3,0	-5,6	4,2	-2,8	-0,1	0,6	13,7	2,4	17,2	11,8
2009	-1,9	-12,5	-15,5	-8,5	-19,6	-10,8	-5,5	-5,1	-26,7	-13,4	-28,3	-24,0
2010	2,2	-10,3	11,0	8,1	5,9	7,4	1,9	-4,1	19,4	1,1	23,4	16,6
2011	-2,7	-10,9	5,0	0,6	6,2	2,0	1,9	-1,6	18,1	5,8	23,6	16,0
2012	3,7	1,9	4,1	3,5	4,6	4,3	1,6	-10,3	7,3	-3,6	10,3	6,5
2013	1,6	5,0	-1,6	-0,5	-1,5	-0,9	2,1	-12,5	-5,5	-1,7	-5,2	-5,0
2014	-3,7	-9,7	-5,7	-3,5	-6,3	-5,2	4,3	-5,2	-5,9	-1,3	-5,7	-5,1
2015	5,7	-0,5	-3,0	2,7	-6,0	-0,1	2,9	-2,3	-19,2	-3,1	-23,9	-16,5
2016	6,2	-6,3	-8,8	-1,4	-8,5	-4,1	-1,2	-7,0	-14,7	-3,9	-18,1	-12,6
2017	-2,1	-11,4	10,6	3,8	11,8	5,4	5,2	-8,3	14,6	5,9	17,9	12,3
2018	-1,8	2,0	4,3	1,1	6,4	2,6	-0,7	-5,4	8,6	-3,0	13,9	6,8
2019	-3,3	8,2	-6,5	-3,5	-4,5	-5,3	2,5	-3,2	-3,0	-1,7	-1,5	-2,2
2020	0,3	-8,7	-6,8	-1,4	-12,7	-4,3	-3,6	-0,9	-11,5	-3,3	-15,3	-9,9
2021	7,8	-4,9	21,5	16,0	20,4	16,0	3,7	2,7	27,0	5,2	31,7	22,0
2022	16,6	3,2	17,0	15,7	22,3	16,2	9,9	-3,3	29,7	14,6	31,6	25,7
2023	7,2	-1,4	-5,1	0,4	-7,7	-1,0	6,6	0,8	-10,1	-1,8	-12,2	-7,5
2024	2,5	-2,4	3,9	1,7	4,4	3,2	2,4	-4,1	1,2	-2,5	0,6	1,1
2023 Dic	9,6	-21,4	-7,8	-2,5	-10,2	-2,6	12,4	-0,8	-6,6	-1,3	-12,4	-4,0
2024 Ene	6,4	-9,9	-0,4	0,6	-0,9	1,4	8,0	1,9	-5,7	-7,0	1,8	-3,5
Feb	-12,0	-14,6	2,1	-6,7	-3,4	-4,8	6,9	-12,5	4,9	-1,4	4,9	4,7
Mar	-4,0	3,0	-4,1	-6,3	-1,1	-4,4	0,8	-4,0	-0,2	-5,7	2,6	-0,9
Abr	2,2	-9,3	2,8	0,8	0,3	1,1	1,8	-5,7	3,5	-4,8	9,6	2,7
May	9,3	-8,1	18,1	9,6	26,7	13,3	2,0	-15,3	12,3	0,2	11,4	9,0
Jun	11,3	-15,5	8,2	10,3	7,4	8,6	4,9	-12,9	2,7	-0,4	0,7	1,9
Jul	5,8	-4,4	4,9	3,6	8,5	5,6	5,4	0,6	11,0	1,8	8,6	9,6
Ago	-1,1	-2,4	9,9	9,0	2,4	7,3	1,6	0,1	10,9	3,6	-0,7	8,9
Sep	13,9	3,6	1,1	4,3	1,8	5,4	1,3	-5,2	2,3	-1,3	-7,7	1,8
Oct	5,6	2,2	7,3	4,8	9,0	7,7	3,8	3,6	-10,9	-2,6	-8,9	-8,0
Nov	0,0	12,5	-2,6	-4,7	2,6	-1,1	0,3	6,5	-9,4	-2,9	-10,9	-7,2
Dic	-0,5	22,1	2,7	-1,0	4,9	2,0	-6,2	-4,0	-3,7	-8,5	-1,2	-3,5

Fuente: Andalucía TRADE

III.4.3. COMERCIO CON EL RESTO DE ESPAÑA. ANDALUCÍA

	Exportaciones	Importaciones	Saldo
<i>Millones de euros</i>			
2009	21.944	19.684	2.260
2010	24.105	20.700	3.405
2011	27.254	20.148	7.106
2012	29.778	19.338	10.440
2013	29.149	18.937	10.212
2014	25.876	16.722	9.154
2015	24.350	16.244	8.106
2016	23.668	16.268	7.400
2017	26.522	18.053	8.469
2018	29.763	18.816	10.947
2019	30.332	18.297	12.035
2020	28.093	18.044	10.049
2021	31.069	21.135	9.934
2022	42.213	28.442	13.771
2023	38.411	26.790	11.622
2022 III	9.630	7.062	2.568
IV	10.035	7.222	2.813
2023 I	10.620	6.808	3.812
II	9.607	6.672	2.935
III	8.653	6.594	2.059
IV	9.531	6.715	2.816
2024 I	9.855	6.841	3.014
II	9.776	6.665	3.111
III	9.012	6.500	2.512
<i>Tasas de variación sobre igual período del año anterior (%)</i>			
2009	-26,4	-23,4	-45,2
2010	9,8	5,2	50,7
2011	13,1	-2,7	108,7
2012	9,3	-4,0	46,9
2013	-2,1	-2,1	-2,2
2014	-11,2	-11,7	-10,4
2015	-5,9	-2,9	-11,5
2016	-2,8	0,1	-8,7
2017	12,1	11,0	14,4
2018	12,2	4,2	29,3
2019	1,9	-2,8	9,9
2020	-7,4	-1,4	-16,5
2021	10,6	17,1	-1,1
2022	35,9	34,6	38,6
2023	-9,0	-5,8	-15,6
2022 III	35,3	35,1	35,9
IV	33,2	34,1	30,7
2023 I	-2,0	-0,9	-4,0
II	-18,0	-8,5	-33,6
III	-10,1	-6,6	-19,8
IV	-5,0	-7,0	0,1
2024 I	-7,2	0,5	-20,9
II	1,8	-0,1	6,0
III	4,2	-1,4	22,1

Fuente: C-intereg. CEPREDE

III.4.4. INVERSIÓN EXTRANJERA PRODUCTIVA

	Inversión extranjera recibida			Inversión en el extranjero		
	Andalucía	España	Andalucía / España	Andalucía	España	Andalucía / España
	Millones de euros		%	Millones de euros		%
2008	207,4	29.718,9	0,7	1.526,8	38.275,1	4,0
2009	323,4	12.559,6	2,6	423,5	20.369,9	2,1
2010	1.239,2	12.446,6	10,0	713,9	31.132,4	2,3
2011	630,5	28.497,2	2,2	914,9	33.946,8	2,7
2012	615,5	14.736,7	4,2	148,2	18.140,1	0,8
2013	351,5	17.146,5	2,0	365,7	26.125,4	1,4
2014	354,5	20.479,4	1,7	1.846,9	31.657,4	5,8
2015	603,9	24.672,1	2,4	737,8	32.047,3	2,3
2016	461,5	26.406,2	1,7	140,8	39.801,1	0,4
2017	451,1	27.732,3	1,6	133,9	39.861,9	0,3
2018	419,0	54.776,3	0,8	1.741,9	38.723,0	4,5
2019	818,2	24.267,5	3,4	2.839,0	27.279,8	10,4
2020	771,0	26.153,4	2,9	331,1	33.450,9	1,0
2021	786,8	29.197,9	2,7	35,8	29.096,0	0,1
2022	1.227,8	32.207,0	3,8	63,1	33.312,5	0,2
2023	595,4	30.362,5	2,0	25,8	28.195,8	0,1
2023 III	283,8	7.077,5	4,0	7,2	4.012,9	0,2
IV	127,6	10.970,0	1,2	11,0	13.044,2	0,1
2024 I	112,6	6.992,6	1,6	28,3	7.289,4	0,4
II	200,9	13.008,3	1,5	2,4	10.110,1	0,0
III	167,1	3.607,1	4,6	5,9	3.329,2	0,2
<i>Tasas de variación sobre igual período del año anterior (%)</i>						
2008	-16,9	0,7	-	269,7	-61,0	-
2009	55,9	-57,7	-	-72,3	-46,8	-
2010	283,2	-0,9	-	68,6	52,8	-
2011	-49,1	129,0	-	28,2	9,0	-
2012	-2,4	-48,3	-	-83,8	-46,6	-
2013	-42,9	16,4	-	146,8	44,0	-
2014	0,9	19,4	-	405,0	21,2	-
2015	70,3	20,5	-	-60,1	1,2	-
2016	-23,6	7,0	-	-80,9	24,2	-
2017	-2,2	5,0	-	-4,9	0,2	-
2018	-7,1	97,5	-	1.201,4	-2,9	-
2019	95,3	-55,7	-	63,0	-29,6	-
2020	-5,8	7,8	-	-88,3	22,6	-
2021	2,1	11,6	-	-89,2	-13,0	-
2022	56,0	10,3	-	76,2	14,5	-
2023	-51,5	-5,7	-	-59,1	-15,4	-
2023 III	167,4	-4,2	-	-82,9	-12,9	-
IV	-15,8	1,0	-	23,1	-30,9	-
2024 I	-8,8	-31,0	-	606,6	64,2	-
II	231,7	495,3	-	-33,5	50,9	-
III	-41,1	-49,0	-	-17,2	-17,0	-

Nota: Inversión bruta total descontada la realizada por Entidades de Tenencia de Valores Extranjeros (ETVE)

Fuente: Registro de Inversiones Exteriores (Ministerio de Economía, Comercio y Empresa)

III. ECONOMÍA ANDALUZA

III.5 MERCADO DE TRABAJO

III.5.1. POBLACIÓN ≥ 16 AÑOS Y POBLACIÓN ACTIVA POR SEXO Y EDAD. ANDALUCÍA

	Población ≥ 16 años					Población activa				
	Sexo		Edad		Total	Sexo		Edad		Total
	Hombres	Mujeres	<25 años	≥25 años		Hombres	Mujeres	<25 años	≥25 años	
<i>Miles de personas</i>										
2007	3.235	3.347	943	5.640	6.582	2.200	1.512	495	3.217	3.712
2008	3.283	3.393	932	5.745	6.676	2.243	1.599	495	3.347	3.842
2009	3.314	3.426	916	5.824	6.740	2.249	1.674	444	3.479	3.922
2010	3.337	3.452	897	5.892	6.789	2.248	1.731	420	3.558	3.979
2011	3.355	3.473	878	5.950	6.829	2.247	1.758	398	3.607	4.004
2012	3.364	3.488	860	5.991	6.852	2.226	1.819	371	3.674	4.045
2013	3.362	3.494	842	6.014	6.856	2.208	1.824	347	3.685	4.032
2014	3.364	3.501	827	6.038	6.865	2.215	1.823	330	3.709	4.039
2015	3.370	3.509	816	6.063	6.879	2.207	1.835	312	3.730	4.042
2016	3.375	3.516	805	6.086	6.891	2.182	1.803	283	3.702	3.984
2017	3.380	3.522	798	6.104	6.902	2.176	1.782	284	3.674	3.958
2018	3.386	3.533	796	6.123	6.919	2.166	1.770	276	3.660	3.935
2019	3.409	3.560	803	6.167	6.970	2.163	1.796	280	3.678	3.958
2020	3.433	3.588	815	6.205	7.021	2.142	1.745	252	3.635	3.887
2021	3.458	3.620	816	6.262	7.078	2.199	1.835	272	3.762	4.034
2022	3.497	3.654	838	6.313	7.151	2.192	1.858	275	3.775	4.050
2023	3.529	3.699	854	6.374	7.228	2.217	1.922	295	3.844	4.139
2024	3.557	3.740	883	6.413	7.296	2.237	1.907	295	3.850	4.144
2022 IV	3.515	3.674	849	6.340	7.189	2.186	1.866	269	3.783	4.052
2023 I	3.521	3.682	848	6.355	7.204	2.193	1.907	258	3.842	4.100
II	3.526	3.692	848	6.369	7.217	2.219	1.933	305	3.847	4.152
III	3.530	3.707	854	6.383	7.237	2.240	1.934	331	3.842	4.174
IV	3.538	3.716	863	6.390	7.253	2.216	1.914	287	3.843	4.130
2024 I	3.543	3.721	870	6.394	7.264	2.219	1.889	268	3.840	4.108
II	3.552	3.736	883	6.406	7.288	2.228	1.927	308	3.847	4.155
III	3.570	3.745	896	6.418	7.315	2.260	1.913	321	3.853	4.174
IV	3.562	3.756	884	6.434	7.318	2.241	1.900	282	3.860	4.141
<i>Tasas de variación sobre igual período del año anterior (%)</i>										
2007	1,7	1,7	-1,1	2,2	1,7	1,9	5,5	-1,0	4,1	3,3
2008	1,5	1,4	-1,2	1,9	1,4	2,0	5,7	0,1	4,0	3,5
2009	0,9	0,9	-1,7	1,4	0,9	0,3	4,7	-10,5	4,0	2,1
2010	0,7	0,8	-2,1	1,2	0,7	-0,0	3,4	-5,2	2,3	1,4
2011	0,6	0,6	-2,1	1,0	0,6	-0,0	1,5	-5,4	1,4	0,6
2012	0,3	0,4	-2,0	0,7	0,3	-0,9	3,5	-6,8	1,9	1,0
2013	-0,1	0,2	-2,1	0,4	0,1	-0,8	0,3	-6,3	0,3	-0,3
2014	0,0	0,2	-1,8	0,4	0,1	0,3	-0,0	-5,1	0,7	0,2
2015	0,2	0,2	-1,3	0,4	0,2	-0,4	0,6	-5,2	0,6	0,1
2016	0,2	0,2	-1,4	0,4	0,2	-1,2	-1,8	-9,5	-0,8	-1,4
2017	0,1	0,2	-0,9	0,3	0,2	-0,3	-1,1	0,5	-0,7	-0,7
2018	0,2	0,3	-0,2	0,3	0,2	-0,5	-0,7	-3,0	-0,4	-0,6
2019	0,7	0,8	0,9	0,7	0,7	-0,1	1,5	1,7	0,5	0,6
2020	0,7	0,8	1,5	0,6	0,7	-0,9	-2,8	-10,1	-1,2	-1,8
2021	0,7	0,9	0,1	0,9	0,8	2,6	5,2	7,7	3,5	3,8
2022	1,1	1,0	2,7	0,8	1,0	-0,3	1,2	1,4	0,3	0,4
2023	0,9	1,2	1,8	1,0	1,1	1,1	3,4	7,2	1,8	2,2
2024	0,8	1,1	3,5	0,6	0,9	0,9	-0,8	-0,3	0,2	0,1
2022 IV	1,2	1,2	2,5	1,0	1,2	-1,2	-0,7	1,0	-1,1	-1,0
2023 I	1,2	1,3	2,5	1,1	1,2	0,8	3,7	-0,6	2,3	2,1
II	0,9	1,2	1,4	1,0	1,1	1,1	3,9	8,6	1,9	2,4
III	0,8	1,3	1,8	1,0	1,1	1,3	3,6	13,3	1,5	2,4
IV	0,7	1,1	1,7	0,8	0,9	1,4	2,6	6,7	1,6	1,9
2024 I	0,6	1,1	2,5	0,6	0,8	1,2	-0,9	3,9	-0,1	0,2
II	0,7	1,2	4,0	0,6	1,0	0,4	-0,3	0,9	0,0	0,1
III	1,1	1,0	4,9	0,6	1,1	0,9	-1,1	-3,1	0,3	0,0
IV	0,7	1,1	2,4	0,7	0,9	1,1	-0,7	-1,9	0,4	0,3

Fuente: EPA (INE)

III.5.2. POBLACIÓN OCUPADA POR SEXO, EDAD Y SECTORES PRODUCTIVOS. ANDALUCÍA

	Población ocupada								Total
	Sexo		Edad		Sectores productivos ^(*)				
	Hombres	Mujeres	<25 años	≥25 años	Primario	Industria	Construcción	Servicios	
<i>Miles de personas</i>									
2007	1.990	1.249	380	2.859	247	328	486	2.178	3.239
2008	1.901	1.260	341	2.819	220	318	418	2.204	3.161
2009	1.708	1.224	244	2.688	217	277	280	2.158	2.932
2010	1.648	1.226	211	2.663	225	261	246	2.142	2.874
2011	1.602	1.196	183	2.615	215	254	210	2.120	2.798
2012	1.482	1.173	141	2.514	202	238	157	2.058	2.655
2013	1.440	1.131	118	2.453	195	220	135	2.021	2.571
2014	1.491	1.143	127	2.507	221	224	135	2.054	2.634
2015	1.565	1.202	135	2.633	219	229	150	2.169	2.767
2016	1.610	1.223	119	2.714	246	251	161	2.175	2.833
2017	1.677	1.272	145	2.804	263	264	164	2.258	2.949
2018	1.738	1.293	147	2.884	251	278	194	2.308	3.031
2019	1.777	1.343	163	2.956	255	294	207	2.364	3.120
2020	1.739	1.282	127	2.894	265	299	197	2.260	3.021
2021	1.786	1.366	152	3.001	275	292	217	2.369	3.152
2022	1.839	1.437	178	3.098	245	298	222	2.511	3.276
2023	1.870	1.514	178	3.206	240	303	221	2.620	3.384
2024	1.921	1.542	186	3.276	240	312	244	2.667	3.462
2022 IV	1.824	1.456	172	3.108	240	307	204	2.529	3.280
2023 I	1.854	1.492	159	3.187	265	312	206	2.563	3.346
II	1.874	1.522	185	3.211	239	289	222	2.646	3.396
III	1.871	1.519	195	3.195	191	295	222	2.682	3.390
IV	1.881	1.521	171	3.231	264	316	235	2.588	3.402
2024 I	1.875	1.503	169	3.209	253	306	225	2.594	3.378
II	1.922	1.557	188	3.290	241	308	254	2.676	3.479
III	1.952	1.551	207	3.297	212	312	248	2.731	3.503
IV	1.933	1.555	180	3.309	253	323	247	2.665	3.489
<i>Tasas de variación sobre igual período del año anterior (%)</i>									
2007	1,6	5,8	-2,9	4,1	-3,9	3,6	3,1	4,0	3,2
2008	-4,5	0,9	-10,2	-1,4	-10,9	-2,9	-14,0	1,2	-2,4
2009	-10,1	-2,8	-28,6	-4,6	-1,4	-12,9	-33,1	-2,1	-7,2
2010	-3,5	0,2	-13,6	-0,9	3,7	-5,9	-12,2	-0,7	-2,0
2011	-2,8	-2,5	-13,3	-1,8	-4,4	-2,7	-14,7	-1,1	-2,6
2012	-7,5	-1,9	-22,7	-3,9	-6,0	-6,2	-25,1	-2,9	-5,1
2013	-2,8	-3,6	-16,3	-2,4	-3,2	-7,5	-14,3	-1,8	-3,2
2014	3,5	1,1	7,5	2,2	13,0	1,5	0,3	1,7	2,4
2015	5,0	5,1	6,2	5,0	-0,9	2,3	11,3	5,6	5,1
2016	2,9	1,8	-11,8	3,1	12,4	9,6	7,3	0,3	2,4
2017	4,1	4,0	21,7	3,3	7,0	5,3	1,4	3,8	4,1
2018	3,6	1,7	1,5	2,9	-4,6	5,4	18,3	2,2	2,8
2019	2,3	3,8	11,2	2,5	1,8	5,6	6,7	2,4	2,9
2020	-2,1	-4,5	-22,2	-2,1	3,7	1,9	-4,5	-4,4	-3,2
2021	2,7	6,6	19,1	3,7	3,9	-2,6	10,1	4,8	4,3
2022	2,9	5,2	17,6	3,2	-10,9	2,2	2,1	6,0	3,9
2023	1,7	5,3	-0,3	3,5	-2,3	1,7	-0,1	4,3	3,3
2024	2,7	1,8	4,6	2,2	-0,0	3,1	10,0	1,8	2,3
2022 IV	-0,2	1,6	5,9	0,3	-19,0	2,4	-9,0	3,7	0,6
2023 I	2,0	5,7	-4,4	4,1	-9,4	11,6	-10,1	5,6	3,6
II	1,4	5,2	-1,0	3,3	-1,3	-3,8	0,3	4,6	3,1
III	0,4	5,9	4,4	2,7	-7,5	-3,2	-4,0	4,9	2,8
IV	3,1	4,4	-0,5	4,0	9,8	2,8	15,2	2,3	3,7
2024 I	1,1	0,7	6,2	0,7	-4,6	-2,2	9,2	1,2	0,9
II	2,6	2,3	1,7	2,5	1,0	6,7	14,2	1,1	2,4
III	4,3	2,1	5,8	3,2	10,9	5,8	11,8	1,8	3,3
IV	2,8	2,2	4,7	2,4	-4,2	2,4	5,2	3,0	2,5

Nota: (*) Los datos a partir de 2009 corresponden a la CNAE-09
Fuente: EPA (INE)

III.5.3. POBLACIÓN OCUPADA POR SECTOR INSTITUCIONAL, TIPO DE JORNADA Y NIVEL DE FORMACIÓN. ANDALUCÍA

	Población ocupada								Total
	Sector institucional		Tipo de jornada		Nivel de formación				
	Público	Privado	A tiempo completo	A tiempo parcial	Sin estudios	Estudios Primario	Estudios secundarios	Estudios universitarios	
<i>Miles de personas</i>									
2007	520	2.718	2.849	390	160	449	1.976	654	3.239
2008	525	2.632	2.764	396	133	404	1.961	662	3.161
2009	561	2.372	2.527	405	121	345	1.818	648	2.932
2010	583	2.291	2.461	413	111	323	1.767	673	2.874
2011	576	2.222	2.384	414	96	293	1.741	668	2.798
2012	547	2.108	2.225	431	73	251	1.672	659	2.655
2013	514	2.057	2.124	447	56	233	1.621	662	2.571
2014	513	2.121	2.163	471	58	220	1.678	678	2.634
2015	553	2.214	2.264	503	73	211	1.791	692	2.767
2016	541	2.292	2.356	477	67	205	1.821	740	2.833
2017	556	2.393	2.461	487	68	199	1.899	783	2.949
2018	575	2.456	2.549	482	66	202	1.963	800	3.031
2019	571	2.548	2.639	480	70	190	2.020	839	3.120
2020	556	2.465	2.577	444	70	171	1.923	858	3.021
2021	604	2.549	2.693	460	77	151	2.029	895	3.152
2022	616	2.660	2.806	470	64	154	2.116	943	3.276
2023	628	2.755	2.910	473	56	153	2.173	1.003	3.384
2024	651	2.811	2.993	469	47	152	2.232	1.032	3.462
2022 IV	624	2.657	2.785	495	65	150	2.098	968	3.280
2023 I	634	2.713	2.874	472	66	152	2.154	975	3.346
II	621	2.775	2.902	494	62	158	2.176	1.000	3.396
III	638	2.752	2.929	461	52	156	2.181	1.001	3.390
IV	621	2.782	2.937	466	43	146	2.179	1.034	3.402
2024 I	626	2.751	2.896	482	50	158	2.173	996	3.378
II	648	2.831	3.006	473	43	159	2.234	1.042	3.479
III	663	2.840	3.034	470	49	142	2.272	1.040	3.503
IV	668	2.820	3.036	452	46	148	2.246	1.048	3.489
<i>Tasas de variación sobre igual período del año anterior (%)</i>									
2007	-1,1	4,0	3,9	-1,8	1,1	9,2	1,6	4,8	3,2
2008	0,9	-3,2	-3,0	1,6	-16,4	-10,1	-0,7	1,2	-2,4
2009	6,8	-9,9	-8,6	2,2	-9,3	-14,7	-7,3	-2,1	-7,2
2010	3,9	-3,4	-2,6	2,1	-7,9	-6,4	-2,8	3,8	-2,0
2011	-1,1	-3,0	-3,1	0,1	-13,6	-9,3	-1,5	-0,7	-2,6
2012	-5,0	-5,1	-6,7	4,2	-24,5	-14,3	-3,9	-1,3	-5,1
2013	-6,1	-2,4	-4,5	3,8	-22,4	-7,2	-3,1	0,3	-3,2
2014	-0,2	3,1	1,8	5,3	2,2	-5,5	3,6	2,5	2,4
2015	7,9	4,4	4,7	6,9	27,1	-3,9	6,7	2,1	5,1
2016	-2,2	3,5	4,1	-5,2	-8,3	-2,9	1,7	6,8	2,4
2017	2,7	4,4	4,5	2,1	1,2	-3,2	4,2	5,9	4,1
2018	3,4	2,6	3,5	-1,1	-3,3	1,7	3,4	2,1	2,8
2019	-0,7	3,8	3,6	-0,4	6,4	-5,9	2,9	4,9	2,9
2020	-2,7	-3,3	-2,3	-7,6	-0,1	-10,3	-4,8	2,3	-3,2
2021	8,6	3,4	4,5	3,6	9,6	-11,5	5,6	4,4	4,3
2022	2,1	4,3	4,2	2,3	-17,0	1,9	4,3	5,3	3,9
2023	2,0	3,6	3,7	0,7	-11,9	-0,8	2,7	6,4	3,3
2024	3,7	2,0	2,8	-0,9	-15,4	-0,7	2,7	2,9	2,3
2022 IV	-0,1	0,8	-0,5	7,3	-12,8	-3,8	-1,0	6,3	0,6
2023 I	5,7	3,1	4,1	1,0	-13,2	1,1	2,6	7,9	3,6
II	0,5	3,7	2,7	5,3	9,2	-4,2	2,3	5,8	3,1
III	2,5	2,9	2,8	2,8	-7,9	3,1	2,0	5,0	2,8
IV	-0,5	4,7	5,4	-5,9	-32,7	-2,7	3,9	6,9	3,7
2024 I	-1,2	1,4	0,8	2,0	-23,4	4,1	0,9	2,2	0,9
II	4,4	2,0	3,6	-4,3	-30,7	1,0	2,7	4,2	2,4
III	3,9	3,2	3,6	1,8	-5,7	-8,9	4,2	3,9	3,3
IV	7,6	1,4	3,4	-2,9	6,9	1,3	3,1	1,3	2,5

Fuente: EPA (INE)

III.5.4. POBLACIÓN ASALARIADA POR TIPO DE CONTRATO Y SECTORES PRODUCTIVOS. ANDALUCÍA

	Población asalariada						Total	Población no asalariada
	Tipo de contrato		Sectores productivos ^(*)					
	Indefinido	Temporal	Primario	Industria	Construcción	Servicios		
<i>Miles de personas</i>								
2007	1.482	1.183	-	-	-	-	2.665	574
2008	1.545	1.049	157	269	349	1.818	2.593	567
2009	1.530	867	156	234	222	1.786	2.397	535
2010	1.560	819	170	224	191	1.794	2.379	494
2011	1.535	793	158	219	162	1.788	2.327	471
2012	1.474	704	154	205	114	1.704	2.178	478
2013	1.429	655	148	190	98	1.648	2.084	487
2014	1.404	733	167	190	100	1.680	2.137	497
2015	1.468	797	164	194	115	1.793	2.265	502
2016	1.494	824	189	215	123	1.791	2.318	515
2017	1.554	867	198	231	127	1.865	2.421	528
2018	1.612	900	194	245	148	1.925	2.512	519
2019	1.669	910	192	255	165	1.967	2.579	540
2020	1.674	795	201	260	154	1.855	2.469	552
2021	1.733	885	211	257	171	1.980	2.619	534
2022	1.964	780	187	263	173	2.121	2.744	532
2023	2.207	625	180	269	174	2.209	2.832	552
2024	2.307	591	179	278	193	2.248	2.898	564
2022 IV	2.111	651	181	276	159	2.145	2.762	519
2023 I	2.156	653	207	272	162	2.167	2.808	538
II	2.212	632	182	260	172	2.230	2.844	552
III	2.214	624	132	259	174	2.273	2.838	553
IV	2.247	590	200	283	186	2.168	2.837	565
2024 I	2.231	579	195	272	166	2.178	2.810	567
II	2.307	592	182	275	198	2.245	2.899	580
III	2.331	620	150	281	202	2.319	2.952	552
IV	2.358	574	189	286	205	2.253	2.932	556
<i>Tasas de variación sobre igual periodo del año anterior (%)</i>								
2007	6,8	0,1	-	-	-	-	3,7	0,8
2008	4,2	-11,4	-	-	-	-	-2,7	-1,2
2009	-0,9	-17,3	-0,6	-13,2	-36,5	-1,8	-7,6	-5,7
2010	1,9	-5,5	8,8	-4,3	-13,7	0,5	-0,7	-7,6
2011	-1,6	-3,3	-7,0	-2,2	-15,1	-0,4	-2,2	-4,8
2012	-4,0	-11,2	-2,7	-6,3	-29,4	-4,7	-6,4	1,5
2013	-3,0	-7,0	-3,6	-7,6	-14,1	-3,3	-4,3	2,1
2014	-1,8	11,9	12,7	0,2	1,6	1,9	2,5	2,0
2015	4,6	8,7	-2,1	2,1	14,6	6,7	6,0	1,0
2016	1,8	3,4	15,5	10,8	7,5	-0,1	2,3	2,5
2017	4,0	5,2	4,6	7,5	2,9	4,1	4,4	2,4
2018	3,8	3,7	-2,3	6,1	17,0	3,2	3,8	-1,6
2019	3,5	1,2	-0,8	4,1	11,3	2,2	2,7	4,1
2020	0,3	-12,6	4,5	1,7	-6,7	-5,7	-4,3	2,1
2021	3,5	11,3	5,4	-1,3	11,2	6,7	6,0	-3,3
2022	13,3	-11,9	-11,7	2,7	1,1	7,1	4,8	-0,3
2023	12,4	-19,9	-3,3	1,9	0,5	4,2	3,2	3,8
2024	4,5	-5,3	-0,8	3,6	10,9	1,8	2,3	2,1
2022 IV	18,8	-30,5	-21,9	5,0	-8,8	4,9	1,8	-5,2
2023 I	18,3	-25,5	-9,6	9,8	-9,1	6,1	4,1	1,2
II	14,9	-23,8	-1,1	-1,0	-0,4	4,4	3,2	2,3
III	10,8	-18,3	-12,9	-3,2	-3,5	5,1	2,8	2,8
IV	6,4	-9,3	10,5	2,6	16,8	1,1	2,7	8,9
2024 I	3,5	-11,3	-6,1	-0,1	2,6	0,5	0,1	5,4
II	4,3	-6,3	0,1	5,7	14,9	0,7	1,9	5,0
III	5,3	-0,6	13,8	8,4	15,7	2,0	4,0	-0,1
IV	5,0	-2,7	-5,7	1,0	10,1	3,9	3,4	-1,6

Nota: ^(*) Los datos a partir de 2009 corresponden a la CNAE-09
Fuente: EPA (INE)

III.5.5. POBLACIÓN PARADA POR SEXO, EDAD Y SECTORES PRODUCTIVOS. ANDALUCÍA

	Población parada									Total
	Sexo		Edad		Sectores productivos ⁽¹⁾					
	Hombres	Mujeres	<25 años	≥25 años	Primario	Industria	Construcción	Servicios	S.E.A. ⁽²⁾	
<i>Miles de personas</i>										
2007	210	263	115	359	58	20	55	161	180	474
2008	342	339	154	527	80	35	116	225	225	681
2009	541	449	200	790	118	47	160	306	359	990
2010	600	505	210	895	123	38	128	323	494	1.105
2011	645	562	215	991	142	38	106	345	576	1.207
2012	744	646	230	1.160	155	45	101	390	699	1.390
2013	768	693	229	1.231	156	41	84	389	791	1.461
2014	725	680	203	1.202	156	33	66	369	780	1.405
2015	642	633	178	1.097	151	26	59	360	679	1.275
2016	572	579	164	987	147	30	54	339	582	1.151
2017	499	511	139	870	127	26	40	311	505	1.010
2018	428	477	129	776	111	24	34	285	451	905
2019	386	453	117	722	113	26	37	283	379	839
2020	403	463	125	741	107	28	36	335	359	866
2021	412	469	120	761	107	24	37	270	443	881
2022	353	421	97	677	82	26	29	259	378	774
2023	347	408	117	637	78	23	27	287	340	755
2024	316	366	109	574	70	21	26	246	319	682
2022 IV	362	410	97	675	76	24	33	280	359	772
2023 I	339	415	99	655	68	25	32	292	335	754
II	345	411	120	636	80	28	26	279	343	755
III	369	415	136	647	96	24	26	290	347	783
IV	334	393	115	612	69	13	24	286	336	727
2024 I	344	387	99	631	66	24	35	288	317	730
II	306	370	119	557	71	20	21	229	334	676
III	308	362	114	556	83	19	21	227	321	670
IV	308	345	102	551	60	20	26	240	306	653
<i>Tasas de variación sobre igual período del año anterior (%)</i>										
2007	5,0	4,0	6,1	3,9	2,4	-0,1	23,8	4,2	1,1	4,5
2008	62,8	28,7	34,2	47,0	39,2	72,7	111,5	39,7	25,2	43,9
2009	58,0	32,6	29,6	49,9	47,3	33,8	37,5	36,3	59,5	45,3
2010	10,9	12,4	5,0	13,3	4,2	-19,5	-20,1	5,4	37,5	11,6
2011	7,4	11,3	2,5	10,7	15,4	0,4	-17,1	6,8	16,6	9,2
2012	15,4	14,9	6,7	17,0	9,3	18,6	-4,9	13,0	21,4	15,2
2013	3,2	7,3	-0,2	6,2	0,7	-10,4	-16,4	-0,2	13,1	5,1
2014	-5,7	-1,8	-11,6	-2,4	-0,1	-18,9	-21,5	-5,0	-1,4	-3,8
2015	-11,4	-6,9	-12,3	-8,7	-3,4	-20,2	-10,6	-2,7	-12,9	-9,2
2016	-11,0	-8,5	-7,7	-10,0	-2,8	14,6	-8,2	-5,8	-14,4	-9,7
2017	-12,7	-11,9	-14,9	-11,8	-13,3	-13,5	-25,5	-8,2	-13,1	-12,3
2018	-14,3	-6,6	-7,6	-10,9	-13,0	-8,5	-14,7	-8,4	-10,8	-10,4
2019	-9,8	-5,0	-9,3	-7,0	2,1	10,1	6,7	-0,5	-15,9	-7,3
2020	4,5	2,2	6,8	2,7	-4,9	7,3	-1,4	18,2	-5,3	3,3
2021	2,2	1,3	-3,8	2,7	-0,5	-13,0	1,8	-19,4	23,3	1,8
2022	-14,4	-10,3	-19,1	-11,1	-23,1	5,0	-22,1	-4,0	-14,7	-12,2
2023	-1,9	-3,0	21,0	-5,8	-4,9	-11,9	-6,7	10,6	-9,9	-2,5
2024	-8,7	-10,4	-7,5	-10,0	-10,5	-8,0	-3,5	-14,2	-6,1	-9,6
2022 IV	-6,0	-8,0	-6,8	-7,1	-13,2	10,1	-14,5	6,2	-14,4	-7,1
2023 I	-5,3	-2,9	6,1	-5,3	-15,6	-7,0	21,0	14,3	-14,9	-4,0
II	-0,6	-0,8	28,0	-4,7	0,8	12,1	-17,2	12,8	-9,3	-0,7
III	6,4	-4,1	29,1	-3,9	3,9	-11,4	3,7	14,0	-8,5	0,6
IV	-7,6	-4,1	19,6	-9,4	-10,2	-43,1	-26,8	2,1	-6,6	-5,8
2024 I	1,5	-6,9	0,2	-3,6	-3,8	-7,4	10,3	-1,4	-5,5	-3,1
II	-11,3	-9,9	-0,5	-12,4	-10,6	-26,8	-17,2	-18,0	-2,6	-10,5
III	-16,4	-12,7	-15,9	-14,1	-13,7	-20,4	-20,1	-21,8	-7,7	-14,4
IV	-8,0	-12,2	-11,6	-10,0	-12,5	52,3	10,5	-16,1	-8,9	-10,3

Nota: ⁽¹⁾ Los datos a partir de 2009 corresponden a la CNAE-09

⁽²⁾ Sin empleo anterior (aquellos que dejaron su empleo hace 1 año o más)

Fuente: EPA (INE)

III.5.6. TASAS DE ACTIVIDAD Y DE PARO POR SEXO Y EDAD. ANDALUCÍA

	Tasas de actividad ⁽¹⁾					Tasas de paro ⁽²⁾				
	Sexo		Edad		Total	Sexo		Edad		Total
	Hombres	Mujeres	<25 años	≥25 años		Hombres	Mujeres	<25 años	≥25 años	
Porcentaje (%)										
2002	66,3	39,3	48,0	53,4	52,5	14,3	27,9	31,3	17,3	19,5
2003	66,5	40,4	48,0	54,2	53,2	13,7	25,9	29,9	16,5	18,4
2004	67,2	41,2	49,2	54,8	53,9	12,6	23,8	27,6	15,2	17,0
2005	67,7	42,1	52,0	55,1	54,7	10,4	19,2	24,6	12,0	13,8
2006	67,9	43,5	52,4	56,0	55,5	9,3	17,7	21,7	11,2	12,6
2007	68,0	45,2	52,5	57,0	56,4	9,6	17,4	23,2	11,1	12,8
2008	68,3	47,1	53,2	58,3	57,5	15,3	21,2	31,1	15,8	17,7
2009	67,9	48,9	48,4	59,7	58,2	24,1	26,8	45,0	22,7	25,2
2010	67,4	50,2	46,9	60,4	58,6	26,7	29,2	49,9	25,2	27,8
2011	67,0	50,6	45,3	60,6	58,6	28,7	32,0	54,1	27,5	30,1
2012	66,2	52,1	43,1	61,3	59,0	33,4	35,5	61,9	31,6	34,4
2013	65,7	52,2	41,2	61,3	58,8	34,8	38,0	66,0	33,4	36,2
2014	65,9	52,1	39,9	61,4	58,8	32,7	37,3	61,5	32,4	34,8
2015	65,5	52,3	38,3	61,5	58,8	29,1	34,5	56,8	29,4	31,5
2016	64,6	51,3	35,1	60,8	57,8	26,2	32,1	57,9	26,7	28,9
2017	64,4	50,6	35,6	60,2	57,3	22,9	28,6	49,0	23,7	25,5
2018	64,0	50,1	34,6	59,8	56,9	19,8	26,9	46,7	21,2	23,0
2019	63,4	50,4	34,9	59,6	56,8	17,8	25,2	41,7	19,6	21,2
2020	62,4	48,6	30,9	58,6	55,4	18,8	26,5	49,5	20,4	22,3
2021	63,6	50,7	33,3	60,1	57,0	18,8	25,6	44,2	20,2	21,9
2022	62,7	50,9	32,9	59,8	56,6	16,1	22,7	35,3	17,9	19,1
2023	62,8	52,0	34,6	60,3	57,3	15,6	21,2	39,8	16,6	18,2
2024	62,9	51,0	33,3	60,0	56,8	14,1	19,2	36,9	14,9	16,5
2022 IV	62,2	50,8	31,7	59,7	56,4	16,6	22,0	35,9	17,9	19,1
2023 I	62,3	51,8	30,4	60,5	56,9	15,4	21,8	38,3	17,0	18,4
II	62,9	52,4	35,9	60,4	57,5	15,5	21,2	39,3	16,5	18,2
III	63,5	52,2	38,8	60,2	57,7	16,5	21,5	41,0	16,8	18,8
IV	62,6	51,5	33,2	60,1	56,9	15,1	20,5	40,2	15,9	17,6
2024 I	62,6	50,8	30,8	60,0	56,5	15,5	20,5	36,9	16,4	17,8
II	62,7	51,6	34,9	60,1	57,0	13,7	19,2	38,7	14,5	16,3
III	63,3	51,1	35,8	60,0	57,1	13,6	18,9	35,6	14,4	16,1
IV	62,9	50,6	31,8	60,0	56,6	13,7	18,2	36,3	14,3	15,8

Notas: ⁽¹⁾ Activos/Población ≥ 16 años. ⁽²⁾ Parados/Activos
Fuente: EPA (INE)

III.5.7. AFILIACIÓN DE TRABAJADORES A LA SEGURIDAD SOCIAL Y PARO REGISTRADO. ANDALUCÍA

	Afiliados a la Seguridad Social	Paro registrado					Total
		Primario	Industria	Construcción	Servicios	Sin empleo anterior	
2008	2.973.179	46.194	63.963	151.651	360.148	97.422	719.378
2009	2.905.994	36.478	77.481	201.385	445.117	91.032	851.493
2010	2.875.231	41.949	77.870	196.019	461.678	126.483	903.999
2011	2.841.260	46.834	82.585	201.044	499.585	139.104	969.152
2012	2.681.637	62.670	88.993	188.383	611.133	132.650	1.083.829
2013	2.699.243	63.477	79.830	155.046	607.193	128.101	1.033.647
2014	2.765.840	72.667	71.226	130.651	604.235	130.904	1.009.683
2015	2.834.065	65.019	64.558	112.989	600.466	119.942	962.974
2016	2.911.752	58.099	57.260	96.649	565.008	106.061	883.077
2017	3.011.953	55.750	51.767	83.334	540.900	93.613	825.364
2018	3.110.171	51.566	49.525	77.676	526.771	83.229	788.767
2019	3.175.372	54.392	47.068	77.577	517.923	80.974	777.934
2020	3.124.354	75.476	55.525	90.341	636.132	111.963	969.437
2021	3.253.950	61.450	46.649	75.889	520.760	80.893	785.641
2022	3.312.319	49.414	41.758	67.718	487.412	80.795	727.097
2023	3.376.677	42.548	38.015	62.986	473.181	78.210	694.940
2024	3.470.447	34.699	34.775	57.696	433.860	73.809	634.839
2024 Feb	3.351.378	43.801	38.405	61.607	486.995	80.099	710.907
Mar	3.399.317	42.961	37.970	61.665	476.216	80.721	699.533
Abr	3.440.682	41.401	36.931	59.546	462.997	77.704	678.579
May	3.458.831	40.642	36.264	58.364	452.346	75.378	662.994
Jun	3.427.666	41.432	35.367	57.845	445.232	74.372	654.248
Jul	3.415.837	40.240	34.985	58.008	432.358	72.692	638.283
Ago	3.399.604	38.704	35.278	59.328	434.209	71.815	639.334
Sep	3.386.991	37.591	35.255	57.689	442.094	74.425	647.054
Oct	3.413.687	37.427	35.630	57.207	448.269	76.244	654.777
Nov	3.436.099	35.889	34.757	56.050	443.298	76.319	646.313
Dic	3.470.447	34.699	34.775	57.696	433.860	73.809	634.839
2025 Ene	3.427.579	35.553	34.762	55.911	447.199	73.317	646.742
Feb	3.441.363	36.161	34.619	54.560	444.160	74.974	644.474
<i>Tasas de variación sobre igual período del año anterior (%)</i>							
2008	-5,3	45,3	34,1	94,2	32,6	19,3	40,8
2009	-2,3	-21,0	21,1	32,8	23,6	-6,6	18,4
2010	-1,1	15,0	0,5	-2,7	3,7	38,9	6,2
2011	-1,2	11,6	6,1	2,6	8,2	10,0	7,2
2012	-5,6	33,8	7,8	-6,3	22,3	-4,6	11,8
2013	0,7	1,3	-10,3	-17,7	-0,6	-3,4	-4,6
2014	2,5	14,5	-10,8	-15,7	-0,5	2,2	-2,3
2015	2,5	-10,5	-9,4	-13,5	-0,6	-8,4	-4,6
2016	2,7	-10,6	-11,3	-14,5	-5,9	-11,6	-8,3
2017	3,4	-4,0	-9,6	-13,8	-4,3	-11,7	-6,5
2018	3,3	-7,5	-4,3	-6,8	-2,6	-11,1	-4,4
2019	2,1	5,5	-5,0	-0,1	-1,7	-2,7	-1,4
2020	-1,6	38,8	18,0	16,5	22,8	38,3	24,6
2021	4,1	-18,6	-16,0	-16,0	-18,1	-27,8	-19,0
2022	1,8	-19,6	-10,5	-10,8	-6,4	-0,1	-7,5
2023	1,9	-13,9	-9,0	-7,0	-2,9	-3,2	-4,4
2024	2,8	-18,4	-8,5	-8,4	-8,3	-5,6	-8,6
2024 Feb	1,9	-15,2	-8,4	-5,5	-3,8	-5,2	-5,2
Mar	2,0	-14,3	-7,1	-2,5	-3,7	-5,7	-4,7
Abr	1,6	-14,3	-6,9	-4,0	-3,9	-5,4	-4,9
May	1,9	-15,8	-6,9	-4,9	-5,5	-6,0	-6,3
Jun	2,1	-16,6	-6,6	-5,9	-5,4	-5,9	-6,3
Jul	2,1	-18,0	-6,7	-7,0	-7,1	-7,9	-7,9
Ago	2,2	-18,0	-6,9	-7,4	-7,4	-8,2	-8,2
Sep	2,1	-17,8	-8,2	-7,7	-8,8	-7,8	-9,1
Oct	2,5	-18,3	-7,9	-8,0	-8,8	-6,0	-9,0
Nov	2,5	-18,4	-8,7	-8,4	-8,9	-5,8	-9,1
Dic	2,8	-18,4	-8,5	-8,4	-8,3	-5,6	-8,6
2025 Ene	2,8	-18,7	-10,0	-10,3	-9,1	-6,5	-9,5
Feb	2,7	-17,4	-9,9	-11,4	-8,8	-6,4	-9,3

Notas: Datos en el último mes de cada período. Paro registrado: referido al último día del mes. Afiliados: media mensual

Fuentes: Ministerio de Inclusión, Seguridad Social y Migraciones; SEPE; Ministerio de Trabajo y Economía Social

III.5.8. RELACIONES LABORALES. ANDALUCÍA

	Negociación colectiva		Regulaciones de empleo ^(*)				Jornadas no trabajadas por huelgas (número)
	Convenios	Trabajadores	Trabajadores				
			Reducción	Suspensión	Extinción	Total	
2008	912	1.443.372	283	3.063	2.559	5.905	258.700
2009	894	1.323.916	1.180	20.504	3.932	25.616	560.200
2010	742	1.318.399	2.042	13.460	4.003	19.505	85.485
2011	665	1.289.976	5.028	12.757	6.561	24.346	25.281
2012	622	1.216.910	11.803	16.068	8.960	36.831	48.567
2013	635	1.319.343	8.752	10.330	7.025	26.107	44.479
2014	725	1.297.095	5.589	5.047	3.396	14.032	52.793
2015	848	1.178.790	1.442	2.770	1.764	5.976	21.984
2016	831	1.085.178	857	3.846	1.954	6.657	36.656
2017	840	1.255.892	649	1.649	2.385	4.683	36.337
2018	818	1.320.360	327	1.593	2.081	4.001	25.545
2019	836	1.223.086	262	1.447	3.580	5.289	46.422
2020	722	1.089.775	-	-	1.527	127.081	31.098
2021	700	1.173.228	10.129	45.921	5.354	61.404	18.527
2022	725	1.408.823	3.632	22.156	2.724	28.512	5.820
2023	622	1.405.326	744	10.661	3.731	15.136	19.215
2024	571	1.226.761	1.596	9.103	4.058	14.757	-
2024 Feb	340	884.914	148	1.125	396	1.669	32.090
Mar	356	915.645	184	1.750	564	2.498	79.239
Abr	369	934.735	458	2.241	964	3.663	119.066
May	376	943.499	554	2.836	1.223	4.613	160.339
Jun	389	968.797	594	4.628	1.861	7.083	187.602
Jul	406	975.140	764	6.694	2.267	9.725	188.183
Ago	424	991.157	773	6.772	2.434	9.979	188.793
Sep	441	1.073.412	845	7.103	2.954	10.902	188.857
Oct	489	1.172.231	1.229	7.940	3.360	12.529	189.247
Nov	510	1.180.150	1.588	8.384	3.617	13.589	189.724
Dic	571	1.226.761	1.596	9.103	4.058	14.757	-
2025 Ene	273	708.526	-	-	-	-	-
Feb	288	793.793	-	-	-	-	-
<i>Tasas de variación sobre igual período del año anterior (%)</i>							
2008	3,2	1,8	664,9	62,8	91,8	100,0	14,6
2009	-2,0	-8,3	317,0	569,4	53,7	333,8	116,5
2010	-17,0	-0,4	73,1	-34,4	1,8	-23,9	-84,7
2011	-10,4	-2,2	146,2	-5,2	63,9	24,8	-70,4
2012	-6,5	-5,7	134,7	26,0	36,6	51,3	92,1
2013	2,1	8,4	-25,8	-35,7	-21,6	-29,1	-8,4
2014	14,2	-1,7	-36,1	-51,1	-51,7	-46,3	18,7
2015	17,0	-9,1	-74,2	-45,1	-48,1	-57,4	-58,4
2016	-2,0	-7,9	-40,6	38,8	10,8	11,4	66,7
2017	1,1	15,7	-24,3	-57,1	22,1	-29,7	-0,9
2018	-2,6	5,1	-49,6	-3,4	-12,7	-14,6	-29,7
2019	2,2	-7,4	-19,9	-9,2	72,0	32,2	81,7
2020	-13,6	-10,9	-	-	-57,3	2.302,7	-33,0
2021	-3,0	7,7	-	-	250,6	-51,7	-40,4
2022	3,6	20,1	-64,1	-51,8	-49,1	-53,6	-68,6
2023	-14,2	-0,2	-79,5	-51,9	37,0	-46,9	230,2
2024	-8,2	-12,7	114,5	-14,6	8,8	-2,5	-
2024 Feb	8,6	10,4	52,6	-22,9	109,5	-4,4	293,3
Mar	5,0	-1,7	-4,2	-0,7	-14,4	-4,4	646,8
Abr	2,8	-2,2	83,9	-14,0	23,7	0,8	1.015,0
May	0,0	-5,9	86,5	-5,5	5,3	3,4	1.168,3
Jun	-2,3	-5,0	36,6	20,6	34,2	25,2	1.347,5
Jul	-4,2	-6,1	64,7	55,2	0,5	38,3	1.209,6
Ago	-4,3	-11,1	41,3	42,5	-13,6	23,0	1.191,5
Sep	-4,1	-7,5	44,4	-15,2	-2,4	-9,1	1.112,9
Oct	3,8	-0,6	101,8	-13,1	1,3	-4,1	1.050,4
Nov	3,4	-6,6	125,6	-14,1	1,1	-3,2	996,0
Dic	-8,2	-12,7	114,5	-14,6	8,8	-2,5	-
2025 Ene	-16,5	-6,0	-	-	-	-	-
Feb	-15,3	-10,3	-	-	-	-	-

Nota: Datos acumulados en lo que va de año. Datos actualizados a 28 de febrero de 2025. Los datos de 2023, 2024 y 2025 son provisionales.

^(*) Debido al Covid-19, la publicación de la Estadística de Regulación de Empleo sufrió modificaciones, reduciéndose el número de tablas y nivel de desglose

Fuente: Ministerio de Trabajo y Economía Social

III. ECONOMÍA ANDALUZA

III.6 TEJIDO EMPRESARIAL

III.6. EMPRESAS INSCRITAS EN LA SEGURIDAD SOCIAL. ANDALUCÍA

	Empresas								Total	Trabajadores
	Sectores económicos				Tamaño de la empresa (trabajadores)					
	Primario	Industria	Construcción	Servicios	1-9	10-49	50-249	≥250		
	Número									
2011	54.085	17.019	19.773	156.126	218.404	25.029	3.040	530	247.003	1.853.426
2012	47.940	15.812	16.336	152.868	208.118	21.497	2.843	498	232.956	1.716.711
2013	56.639	15.306	15.120	154.147	213.700	24.212	2.772	512	241.212	1.798.939
2014	50.821	15.450	15.290	157.004	213.035	22.104	2.880	526	238.565	1.782.301
2015	56.394	15.867	15.917	161.549	220.643	25.484	3.018	567	249.727	1.906.648
2016	58.142	16.058	16.426	164.989	224.883	26.856	3.267	599	255.615	1.998.727
2017	56.915	16.195	17.625	167.140	226.102	27.676	3.470	618	257.875	2.082.773
2018	62.158	16.329	18.847	169.522	232.294	30.193	3.708	654	266.856	2.209.429
2019	59.178	16.362	19.218	170.212	231.101	29.370	3.821	672	264.970	2.234.729
2020	59.697	16.160	19.601	161.131	224.352	27.983	3.597	654	256.589	2.188.709
2021	58.570	16.332	21.096	168.861	230.476	29.914	3.758	708	264.859	2.306.145
2022	51.554	16.273	22.015	170.808	226.437	29.452	4.018	733	260.650	2.339.497
2023	52.544	16.252	22.527	172.444	228.222	30.653	4.125	766	263.767	2.421.583
2024	56.426	16.046	22.661	173.899	231.240	32.672	4.257	815	269.032	2.541.015
2024 Feb	41.840	16.296	23.422	171.761	219.409	28.850	4.249	811	253.358	2.388.610
Mar	40.749	16.337	23.194	174.829	220.626	29.246	4.401	836	255.169	2.491.710
Abr	38.100	16.369	23.760	175.556	218.992	29.439	4.505	849	253.855	2.526.206
May	33.552	16.362	23.956	176.432	215.570	29.439	4.458	835	250.378	2.488.488
Jun	30.472	16.417	24.141	177.114	213.539	29.439	4.381	785	248.188	2.398.591
Jul	27.690	16.265	23.712	175.954	209.374	29.228	4.260	759	243.659	2.349.444
Ago	29.835	16.186	22.982	175.465	210.099	29.371	4.236	762	244.493	2.354.755
Sep	34.105	16.204	23.482	174.095	213.611	29.236	4.252	787	247.916	2.370.243
Oct	35.725	16.161	23.553	173.821	214.881	29.266	4.306	807	249.287	2.399.330
Nov	47.361	16.205	23.751	174.594	224.872	31.848	4.365	826	261.952	2.522.059
Dic	56.426	16.046	22.661	173.899	231.240	32.672	4.257	815	269.032	2.541.015
2025 Ene	48.599	15.987	23.181	171.832	223.062	31.407	4.255	840	259.599	2.491.220
Feb	41.854	16.041	23.688	173.417	219.851	29.823	4.425	856	255.000	2.511.300
	Tasas de variación sobre igual período del año anterior (%)									
2012	-11,4	-7,1	-17,4	-2,1	-4,7	-14,1	-6,5	-6,0	-5,7	-7,4
2013	18,1	-3,2	-7,4	0,8	2,7	12,6	-2,5	2,8	3,5	4,8
2014	-10,3	0,9	1,1	1,9	-0,3	-8,7	3,9	2,7	-1,1	-0,9
2015	11,0	2,7	4,1	2,9	3,6	15,3	4,8	7,8	4,7	7,0
2016	3,1	1,2	3,2	2,1	1,9	5,4	8,3	5,6	2,4	4,8
2017	-2,1	0,9	7,3	1,3	0,5	3,1	6,2	3,2	0,9	4,2
2018	9,2	0,8	6,9	1,4	2,7	9,1	6,9	5,8	3,5	6,1
2019	-4,8	0,2	2,0	0,4	-0,5	-2,7	3,0	2,8	-0,7	1,1
2020	0,9	-1,2	2,0	-5,3	-2,9	-4,7	-5,9	-2,7	-3,2	-2,1
2021	-1,9	1,1	7,6	4,8	2,7	6,9	4,5	8,3	3,2	5,4
2022	-12,0	-0,4	4,4	1,2	-1,8	-1,5	6,9	3,5	-1,6	1,4
2023	1,9	-0,1	2,3	1,0	0,8	4,1	2,7	4,5	1,2	3,5
2024	7,4	-1,3	0,6	0,8	1,3	6,6	3,2	6,4	2,0	4,9
2024 Feb	1,2	0,1	1,4	0,8	0,5	3,4	3,3	5,6	0,9	4,0
Mar	7,6	-0,1	-1,3	1,5	1,8	3,5	3,1	4,6	2,1	6,5
Abr	4,6	-0,4	-0,1	0,1	0,6	1,4	2,1	1,7	0,7	5,3
May	5,0	-0,6	0,6	0,9	1,0	3,4	3,5	3,3	1,3	6,1
Jun	6,2	-0,4	1,2	1,4	1,5	3,7	5,8	7,7	1,8	5,7
Jul	2,0	-0,8	0,8	0,7	0,5	2,8	3,6	4,0	0,8	3,4
Ago	4,8	-0,6	0,9	1,3	1,1	4,5	4,1	5,5	1,5	4,5
Sep	-0,4	-1,1	0,5	0,0	-0,4	2,1	1,3	4,1	-0,1	2,4
Oct	1,9	-1,1	0,6	0,8	0,6	2,1	3,4	6,3	0,8	4,1
Nov	8,5	-1,1	1,2	1,3	1,8	6,0	4,5	7,1	2,4	6,2
Dic	7,4	-1,2	0,6	0,8	1,3	6,6	3,2	6,4	2,0	4,9
2025 Ene	8,5	-1,2	0,7	0,9	1,3	7,3	3,6	7,8	2,1	5,8
Feb	0,0	-1,6	1,1	1,0	0,2	3,4	4,1	5,5	0,6	5,1

Notas: Los datos anuales están referidos a último día hábil del año y los mensuales a último día hábil del mes

Fuentes: IECA; Ministerio de Trabajo y Economía Social

III. ECONOMÍA ANDALUZA

III.7 PRECIOS, SALARIOS Y COSTES

III.7.1. DEFLACTOR DEL PIB. ANDALUCÍA

	Valor añadido bruto (precios básicos)					Impuestos menos subvenciones sobre los productos	PIB p.m.
	Primario	Industria	Construcción	Servicios	Total		
<i>Tasas de variación sobre igual período del año anterior (%)</i>							
2007	5,9	3,5	3,3	3,9	3,9	0,2	3,5
2008	-9,0	5,1	3,4	4,5	3,6	-14,5	1,7
2009	-14,2	-1,6	1,6	1,0	-0,1	-13,3	-1,2
2010	7,9	1,8	-4,4	-0,6	-0,3	22,1	1,4
2011	-9,7	4,7	-2,8	0,4	0,1	0,9	0,1
2012	6,2	3,2	-6,2	-0,4	-0,1	2,9	0,1
2013	-1,7	3,3	-4,6	-0,8	-0,6	9,8	0,3
2014	-0,4	-1,5	-0,3	-0,1	-0,3	-0,6	-0,3
2015	24,2	-0,5	0,7	0,3	1,6	-1,6	1,3
2016	-2,6	-2,6	0,9	1,0	0,3	-1,2	0,1
2017	9,9	5,9	2,6	0,9	2,2	3,5	2,3
2018	-4,7	2,2	1,5	1,1	0,8	3,0	1,0
2019	-5,0	-1,2	5,1	1,6	1,1	0,3	1,0
2020	4,8	0,5	0,9	1,4	1,5	-4,0	0,9
2021	6,2	15,0	5,7	1,1	3,2	8,0	3,6
2022	16,0	16,7	2,9	3,2	5,3	2,2	5,0
2023	15,7	0,9	5,8	5,7	5,7	7,4	5,9
2024 ^(a)	-0,5	-0,7	2,4	3,2	2,5	9,0	3,1
2020 IV	-1,5	4,5	1,7	1,0	1,2	-2,9	0,8
2021 I	1,3	6,8	4,4	0,2	1,3	-2,7	0,9
II	1,6	13,9	6,3	0,9	2,6	18,6	4,0
III	7,6	14,4	5,9	1,2	3,3	6,9	3,7
IV	14,5	24,1	6,0	1,9	5,3	12,1	6,0
2022 I	8,1	25,2	4,0	1,9	4,9	14,3	5,9
II	16,7	20,9	1,9	2,8	5,5	11,4	6,1
III	20,5	18,4	2,8	3,1	5,7	5,1	5,6
IV	19,4	5,1	2,8	4,7	5,3	-19,8	2,8
2023 II	14,4	1,3	6,3	6,2	6,1	3,2	5,8
III	11,1	-0,4	6,2	6,2	5,8	5,6	5,7
IV	7,8	-0,4	5,2	4,6	4,3	26,9	6,1
2024 I	0,4	-2,3	4,3	4,5	3,4	6,6	3,7
II	4,0	-1,5	3,5	3,4	2,9	6,1	3,2
III	2,2	0,3	1,2	3,2	2,7	7,8	3,2
IV ^(a)	-8,1	0,7	0,7	1,8	0,9	15,4	2,2

Notas: ^(a) Avance. Series ajustadas de efectos estacionales y de calendario. Revisión Estadística 2024

Fuente: Contabilidad Regional Trimestral de Andalucía (IECA)

III.7.2. ÍNDICE DE PRECIOS DE CONSUMO (IPC) POR GRUPOS ESPECIALES. ANDALUCÍA

	Alimentos elaborados beb. y tab.	Alimentos sin elaborar	Bienes industriales	Productos energéticos	Carburantes y combustibles	Servicios	General sin alimentos beb. y tab.	General sin carburantes y combust.	General sin productos energéticos	Inflación subyacente ⁽¹⁾	Índice general
<i>Base 2021=100</i>											
2007	82,0	80,4	90,7	70,2	78,6	84,1	87,4	86,7	88,2	89,0	86,0
2008	84,4	81,3	89,4	64,8	67,4	87,2	88,2	88,8	90,1	91,1	87,0
2009	84,9	78,0	89,9	70,4	73,8	88,6	89,1	88,7	89,9	91,1	87,6
2010	87,5	80,4	94,2	82,4	89,2	89,9	92,0	90,4	91,4	92,5	90,4
2011	90,3	80,5	96,7	90,4	97,8	91,1	93,9	91,7	92,5	93,7	92,3
2012	92,6	84,2	99,7	97,1	103,0	92,6	96,2	93,9	94,3	95,3	94,7
2013	95,2	84,5	99,6	97,9	105,7	92,2	95,9	93,9	94,5	95,5	94,9
2014	94,9	83,4	97,0	89,6	92,9	92,2	94,6	93,8	94,3	95,4	93,8
2015	96,1	85,3	95,2	82,7	82,4	93,1	94,1	94,7	95,3	96,3	93,8
2016	96,2	87,8	97,2	87,4	87,8	94,6	95,8	95,9	96,3	97,2	95,3
2017	97,2	90,7	97,7	90,0	91,8	95,8	96,8	96,7	97,2	97,9	96,4
2018	97,6	93,3	98,0	90,7	92,7	97,3	97,6	97,6	98,2	98,7	97,3
2019	98,0	96,1	97,2	87,8	95,7	98,7	98,0	97,9	99,2	99,6	97,8
2020	98,7	96,7	95,7	83,7	86,5	99,0	97,3	98,4	99,5	99,8	97,5
2021	101,9	103,8	108,4	119,0	107,8	100,8	104,7	103,8	102,0	101,8	104,1
2022	119,0	117,8	109,0	107,8	111,8	105,5	107,4	110,4	110,4	109,6	110,5
2023	125,9	127,9	108,4	101,7	114,1	109,9	109,7	114,1	115,1	113,8	114,1
2024	128,4	130,1	110,8	108,0	112,3	113,8	113,0	117,5	117,8	116,6	117,2
2024 Feb	128,0	126,3	107,7	105,4	118,2	111,1	109,9	114,3	115,1	114,0	114,5
Mar	128,3	126,2	109,1	108,9	119,3	111,7	110,9	115,0	115,6	114,5	115,3
Abr	128,4	128,8	110,6	110,1	121,7	112,3	111,8	115,9	116,5	115,3	116,3
May	128,4	128,9	110,8	109,9	119,2	112,8	112,2	116,3	116,8	115,6	116,5
Jun	128,4	129,5	110,7	109,9	116,4	113,5	112,5	116,8	117,2	115,9	116,8
Jul	128,2	128,8	108,3	107,2	116,5	113,9	111,7	116,1	116,7	115,5	116,1
Ago	128,2	126,2	108,0	106,6	113,5	114,4	111,9	116,2	116,7	115,7	116,1
Sep	127,9	126,1	107,2	103,4	109,3	113,8	111,3	115,9	116,5	115,5	115,6
Oct	128,5	130,8	108,7	103,7	109,5	113,8	111,8	116,8	117,4	116,1	116,4
Nov	128,3	129,3	110,3	106,3	110,4	113,6	112,4	117,1	117,4	116,2	116,7
Dic	128,4	130,1	110,8	108,0	112,3	114,2	113,0	117,5	117,8	116,6	117,2
2025 Ene	129,0	131,0	111,2	115,1	116,3	114,1	113,1	117,5	117,3	116,0	117,5
Feb	129,1	132,5	111,3	115,7	116,7	114,8	113,6	117,9	117,7	116,3	117,9
<i>Tasas de variación sobre igual período del año anterior (%)</i>											
2007	7,7	4,5	2,8	11,4	14,7	3,7	3,2	3,4	3,4	3,3	4,2
2008	2,9	1,1	-1,4	-7,8	-14,3	3,7	0,9	2,4	2,2	2,3	1,2
2009	0,6	-4,0	0,6	8,6	9,5	1,6	1,0	-0,1	-0,3	0,0	0,6
2010	3,1	3,1	4,8	17,2	20,9	1,5	3,3	1,8	1,6	1,5	3,2
2011	3,2	0,0	2,7	9,6	9,6	1,4	2,1	1,5	1,2	1,3	2,1
2012	2,5	4,6	3,1	7,5	5,3	1,7	2,4	2,3	1,9	1,7	2,6
2013	2,8	0,4	-0,1	0,8	2,6	-0,5	-0,3	0,1	0,2	0,2	0,3
2014	-0,3	-1,4	-2,6	-8,4	-12,1	-0,0	-1,4	-0,2	-0,2	-0,1	-1,2
2015	1,3	2,3	-1,9	-7,7	-11,3	1,0	-0,5	1,0	1,0	0,9	-0,0
2016	0,1	3,0	2,1	5,7	6,6	1,6	1,9	1,2	1,1	1,0	1,6
2017	1,1	3,2	0,6	3,0	4,6	1,3	1,0	0,9	0,9	0,7	1,1
2018	0,4	2,9	0,3	0,8	1,0	1,5	0,9	1,0	1,0	0,8	1,0
2019	0,4	3,0	-0,8	-3,3	3,2	1,5	0,3	0,3	1,0	0,9	0,5
2020	0,7	0,6	-1,5	-4,6	-9,5	0,3	-0,6	0,5	0,3	0,2	-0,3
2021	3,3	7,3	13,2	42,2	24,6	1,8	7,6	5,4	2,5	2,0	6,7
2022	16,8	13,6	0,5	-9,4	3,7	4,6	2,6	6,4	8,2	7,7	6,2
2023	5,8	8,5	-0,5	-5,7	2,0	4,2	2,2	3,4	4,2	3,9	3,3
2024	2,0	1,7	2,2	6,2	-1,5	3,6	3,0	3,0	2,4	2,4	2,7
2024 Feb	5,1	4,5	-0,4	-3,6	-1,3	4,3	2,1	3,1	3,5	3,5	2,9
Mar	4,5	2,6	1,5	3,5	1,3	4,1	2,8	3,3	3,1	3,1	3,1
Abr	4,2	5,1	1,9	5,8	3,2	3,8	2,8	3,3	3,0	2,8	3,3
May	4,0	4,7	2,8	9,0	5,6	4,0	3,3	3,4	3,0	2,8	3,5
Jun	3,8	5,1	2,2	7,2	2,5	4,1	3,1	3,4	2,9	2,8	3,4
Jul	3,5	2,4	1,4	3,4	0,8	3,9	2,6	2,9	2,7	2,7	2,8
Ago	2,9	0,6	-0,2	-1,2	-7,3	4,1	2,0	2,8	2,5	2,6	2,1
Sep	2,2	0,1	-1,8	-6,4	-13,1	3,8	1,2	2,3	2,2	2,3	1,3
Oct	2,2	0,1	-1,3	-3,9	-10,9	3,7	1,4	2,3	2,0	2,2	1,5
Nov	2,0	0,2	1,1	3,0	-6,5	3,7	2,4	2,8	2,1	2,3	2,2
Dic	2,0	1,7	2,2	6,2	-1,5	3,9	3,0	3,0	2,4	2,4	2,7
2025 Ene	1,4	2,2	3,0	8,9	1,4	3,5	3,3	2,9	2,2	2,2	2,8
Feb	0,8	4,9	3,4	9,8	-1,2	3,3	3,3	3,2	2,3	2,1	3,0

Notas: Datos anuales referidos al mes de diciembre. ⁽¹⁾ Índice general sin alimentos no elaborados ni productos energéticos. Base 2021

Fuente: INE

III.7.3. ÍNDICE DE PRECIOS DE CONSUMO (IPC) POR GRUPOS DE GASTO. ANDALUCÍA

	Alim. y bebidas no alcoh.	Bebidas alcoh. y tabaco	Vestido y calzado	Vivienda	Menaje	Sanidad	Transporte	Comunicaciones	Ocio y cultura	Enseñanza	Hoteles, cafés y restaurantes	Otros	IPC general
<i>Base 2021=100</i>													
2007	86,1	59,3	103,3	72,3	95,5	89,9	82,1	116,4	109,8	73,6	84,2	80,2	86,0
2008	87,9	61,7	103,9	77,3	98,3	90,3	77,2	116,1	109,3	76,7	87,2	83,1	87,0
2009	85,2	70,1	102,8	78,0	98,7	88,4	80,3	115,8	107,5	78,5	88,3	84,6	87,6
2010	85,9	81,5	103,3	82,6	99,8	86,6	88,4	114,9	106,2	80,6	89,5	86,9	90,4
2011	87,6	85,1	103,4	87,5	100,6	83,7	92,4	113,1	106,3	82,8	90,4	89,0	92,3
2012	90,0	89,8	103,6	92,7	101,2	96,0	94,7	110,0	106,3	90,9	90,7	91,9	94,7
2013	91,4	94,4	103,4	92,8	100,9	96,5	95,7	102,8	104,3	92,5	90,5	92,1	94,9
2014	90,6	94,9	103,6	93,3	99,9	96,3	90,3	97,0	102,4	93,3	90,9	93,3	93,8
2015	92,1	96,0	104,3	90,9	100,1	96,7	87,9	97,4	101,9	94,0	91,6	94,8	93,8
2016	92,9	96,8	105,1	91,9	99,9	97,7	92,0	100,6	101,9	95,2	93,0	96,3	95,3
2017	94,6	98,2	105,6	93,5	99,1	97,4	93,8	100,9	101,6	96,5	94,7	96,5	96,4
2018	95,8	99,1	106,5	95,1	99,3	98,0	93,9	103,2	101,3	97,9	96,4	97,5	97,3
2019	97,1	99,2	107,4	89,1	99,7	98,9	97,2	104,0	101,2	98,9	98,0	98,8	97,8
2020	97,8	99,6	108,4	90,7	99,7	99,2	93,2	99,7	99,7	99,6	98,5	99,6	97,5
2021	102,7	100,9	109,4	114,9	101,4	100,4	103,5	99,4	101,1	100,9	101,4	100,9	104,1
2022	120,2	108,8	110,7	106,0	110,8	101,3	108,0	97,6	104,1	103,6	110,3	105,4	110,5
2023	128,8	112,8	111,9	99,3	112,4	104,5	112,5	100,7	107,1	106,7	116,6	109,1	114,1
2024	130,5	117,9	112,1	108,2	112,8	106,1	113,1	100,8	109,9	109,1	121,8	112,2	117,2
2024 Feb	129,3	116,6	97,7	101,4	112,0	104,6	114,3	102,5	106,6	106,9	117,7	109,8	114,5
Mar	129,4	116,7	99,8	104,0	112,1	104,9	114,9	102,4	107,6	107,0	118,6	110,0	115,3
Abr	130,4	116,8	108,3	104,2	112,2	105,2	115,6	102,5	107,3	107,0	120,2	110,3	116,3
May	130,4	117,1	109,8	105,3	112,4	105,3	114,9	102,4	107,9	107,0	120,8	110,7	116,5
Jun	130,6	116,7	108,9	106,6	112,4	105,1	114,3	102,5	110,2	107,0	121,0	111,5	116,8
Jul	130,2	116,8	98,0	104,8	111,6	105,5	114,5	102,0	111,6	107,0	121,0	111,2	116,1
Ago	129,4	116,6	97,1	105,6	111,8	105,6	113,6	101,9	112,8	107,0	121,5	111,4	116,1
Sep	129,0	116,8	98,6	104,9	112,1	105,6	111,7	101,8	108,7	108,2	122,0	111,6	115,6
Oct	131,1	116,8	107,8	105,3	112,4	105,7	111,8	100,9	108,3	108,9	122,1	111,8	116,4
Nov	130,5	116,7	113,0	107,3	112,7	105,8	112,4	100,9	107,0	109,1	121,6	112,1	116,7
Dic	130,5	117,9	112,1	108,2	112,8	106,1	113,1	100,8	109,9	109,1	121,8	112,2	117,2
2025 Ene	130,9	119,7	100,5	112,6	112,0	106,6	114,2	103,9	106,9	109,1	122,0	112,8	117,5
Feb	131,4	119,9	98,7	113,2	112,1	107,0	114,7	104,6	107,3	109,1	122,8	113,5	117,9
<i>Tasas de variación sobre igual período del año anterior (%)</i>													
2007	6,8	6,3	1,0	3,9	2,9	-3,1	6,9	0,8	-1,4	3,8	4,5	2,7	4,2
2008	2,1	4,1	0,5	6,9	3,0	0,4	-5,9	-0,3	-0,4	4,2	3,6	3,6	1,2
2009	-3,1	13,6	-1,1	0,9	0,3	-2,1	3,9	-0,3	-1,7	2,3	1,3	1,8	0,6
2010	0,8	16,3	0,5	5,9	1,1	-2,0	10,1	-0,7	-1,2	2,7	1,4	2,6	3,2
2011	2,0	4,4	0,2	6,0	0,9	-3,4	4,5	-1,6	0,1	2,7	1,0	2,5	2,1
2012	2,7	5,5	0,1	6,0	0,6	14,7	2,5	-2,8	0,0	9,8	0,3	3,3	2,6
2013	1,6	5,2	-0,2	0,1	-0,3	0,5	1,1	-6,6	-1,9	1,7	-0,2	0,2	0,3
2014	-0,8	0,5	0,2	0,5	-1,0	-0,2	-5,7	-5,7	-1,8	0,9	0,4	1,3	-1,2
2015	1,7	1,1	0,6	-2,5	0,2	0,4	-2,6	0,5	-0,4	0,7	0,8	1,6	0,0
2016	0,9	0,8	0,8	1,1	-0,3	1,1	4,7	3,3	0,0	1,3	1,5	1,6	1,6
2017	1,8	1,4	0,5	1,7	-0,8	-0,3	2,0	0,3	-0,3	1,3	1,8	0,2	1,1
2018	1,2	0,9	0,8	1,7	0,3	0,7	0,1	2,3	-0,2	1,4	1,8	1,0	1,0
2019	1,4	0,1	0,9	-6,3	0,4	0,8	3,5	0,7	-0,2	1,1	1,7	1,4	0,5
2020	0,7	0,4	0,9	1,8	0,1	0,3	-4,1	-4,1	-1,4	0,7	0,5	0,9	-0,3
2021	5,0	1,3	0,9	26,7	1,7	1,3	11,1	-0,3	1,4	1,3	3,0	1,3	6,7
2022	17,0	7,8	1,2	-7,8	9,3	0,9	4,3	-1,9	2,9	2,7	8,8	4,5	6,2
2023	7,2	3,7	1,0	-6,3	1,4	3,2	4,2	3,1	2,9	3,0	5,7	3,4	3,3
2024	1,4	4,5	0,2	9,0	0,4	1,5	0,5	0,2	2,6	2,2	4,5	2,9	2,7
2024 Feb	5,0	4,7	1,5	-2,1	0,9	2,3	2,5	0,4	2,6	3,0	5,5	2,5	2,9
Mar	4,0	4,1	-0,2	2,9	0,5	2,1	3,1	0,4	2,8	3,0	5,3	2,4	3,1
Abr	4,5	4,3	0,2	4,6	0,1	1,8	3,0	-0,1	2,0	3,1	5,0	2,1	3,3
May	4,1	4,3	0,4	6,1	0,0	1,7	3,8	-0,1	2,7	3,1	5,1	2,4	3,5
Jun	4,2	3,9	0,4	6,2	-0,1	1,2	2,6	0,1	2,9	3,0	4,9	2,6	3,4
Jul	3,0	4,0	0,8	4,5	-0,2	1,4	2,1	-0,1	1,8	3,0	4,7	2,5	2,8
Ago	2,1	3,5	0,4	5,3	-0,3	1,7	-1,5	-0,2	2,2	3,0	4,8	2,4	2,1
Sep	1,3	3,4	0,1	4,1	-0,1	1,6	-4,2	-0,2	0,9	3,1	4,9	2,6	1,3
Oct	1,3	3,1	-1,9	5,3	-0,0	1,5	-3,3	-0,0	1,5	2,2	4,4	2,6	1,5
Nov	1,2	3,3	0,0	8,9	0,3	1,2	-1,3	0,1	1,2	2,2	4,6	2,7	2,2
Dic	1,4	4,5	0,2	9,0	0,4	1,5	0,5	0,2	2,6	2,2	4,5	2,9	2,7
2025 Ene	1,1	3,9	1,1	9,4	-0,1	2,0	1,3	1,2	1,1	2,2	4,7	3,2	2,8
Feb	1,6	2,8	1,0	11,7	0,1	2,2	0,4	2,0	0,7	2,1	4,3	3,4	3,0

Notas: Datos anuales referidos al mes de diciembre. Base 2021

Fuente: INE

III.7.4. INDICADORES DE COSTES Y SALARIOS. ANDALUCÍA

	Coste laboral por trabajador y mes					Incremento salarial en convenio ⁽²⁾		
	Sector es ⁽¹⁾			Componentes		Total	Pactado	Revisado
	Industria	Construcción	Servicios	Salarial	No salarial			
	Euros						%	
2008	2.474,1	2.337,1	2.219,7	1.663,2	606,3	2.269,5	3,65	3,65
2009	2.507,6	2.436,7	2.313,4	1.723,3	629,3	2.352,6	2,31	2,25
2010	2.617,3	2.476,6	2.274,4	1.718,8	616,0	2.334,8	1,47	2,35
2011	2.631,1	2.595,3	2.316,6	1.735,7	641,9	2.377,6	1,94	2,33
2012	2.707,5	2.602,1	2.229,2	1.699,1	609,8	2.308,9	1,05	1,25
2013	2.791,0	2.723,3	2.212,1	1.694,3	613,1	2.307,3	0,49	0,49
2014	2.837,7	2.515,4	2.215,6	1.696,1	605,0	2.301,1	0,54	0,54
2015	2.816,2	2.514,0	2.255,4	1.718,8	611,7	2.330,5	0,76	0,76
2016	2.776,7	2.488,9	2.213,4	1.696,8	594,9	2.291,6	0,92	0,95
2017	2.759,8	2.493,3	2.202,0	1.686,7	595,2	2.281,9	1,30	1,30
2018	2.764,5	2.475,1	2.180,4	1.670,5	592,5	2.263,0	1,73	1,74
2019	2.693,2	2.498,3	2.249,1	1.705,3	610,7	2.316,0	1,92	1,92
2020	2.585,1	2.565,8	2.241,6	1.692,0	608,8	2.300,8	1,77	1,77
2021	2.740,8	2.563,8	2.351,9	1.768,2	641,6	2.409,8	1,55	1,60
2022	2.851,8	2.624,8	2.461,8	1.855,8	658,7	2.514,4	2,81	3,13
2023	2.971,5	2.768,0	2.604,3	1.949,5	704,7	2.654,1	3,37	3,54
2024	3.152,5	2.777,6	2.665,8	1.990,1	735,1	2.725,2	2,86	2,90
2023 IV	3.083,8	2.896,3	2.713,7	2.050,9	715,0	2.765,9	3,37	-
2024 I	3.030,3	2.596,1	2.520,9	1.859,3	720,7	2.579,9	2,56	-
II	3.220,1	2.867,4	2.717,9	2.040,8	741,2	2.782,0	2,65	-
III	3.154,4	2.727,7	2.640,7	1.963,7	737,1	2.700,8	2,87	-
IV	3.205,3	2.919,2	2.783,7	2.096,7	741,6	2.838,3	2,86	-
2024 Feb	-	-	-	-	-	-	2,55	-
Mar	-	-	-	-	-	-	2,56	-
Abr	-	-	-	-	-	-	2,59	-
May	-	-	-	-	-	-	2,60	-
Jun	-	-	-	-	-	-	2,65	-
Jul	-	-	-	-	-	-	2,65	-
Ago	-	-	-	-	-	-	2,70	-
Sep	-	-	-	-	-	-	2,87	-
Oct	-	-	-	-	-	-	2,88	-
Nov	-	-	-	-	-	-	2,86	-
Dic	-	-	-	-	-	-	2,86	-
2025 Ene	-	-	-	-	-	-	2,46	-
Feb	-	-	-	-	-	-	2,50	-
	Tasas de variación sobre igual período del año anterior (%)							
2008	8,5	7,3	12,2	5,9	7,2	6,2	-	-
2009	1,4	4,3	4,2	3,6	3,8	3,7	-	-
2010	4,4	1,6	-1,7	-0,3	-2,1	-0,8	-	-
2011	0,5	4,8	1,9	1,0	4,2	1,8	-	-
2012	2,9	0,3	-3,8	-2,1	-5,0	-2,9	-	-
2013	3,1	4,7	-0,8	-0,3	0,5	-0,1	-	-
2014	1,7	-7,6	0,2	0,1	-1,3	-0,3	-	-
2015	-0,8	-0,1	1,8	1,3	1,1	1,3	-	-
2016	-1,4	-1,0	-1,9	-1,3	-2,8	-1,7	-	-
2017	-0,6	0,2	-0,5	-0,6	0,1	-0,4	-	-
2018	0,2	-0,7	-1,0	-1,0	-0,4	-0,8	-	-
2019	-2,6	0,9	3,2	2,1	3,1	2,3	-	-
2020	-4,0	2,7	-0,3	-0,8	-0,3	-0,7	-	-
2021	6,0	-0,1	4,9	4,5	5,4	4,7	-	-
2022	4,0	2,4	4,7	5,0	2,7	4,3	-	-
2023	4,2	5,5	5,8	5,0	7,0	5,6	-	-
2024	6,1	0,3	2,4	2,1	4,3	2,7	-	-
2023 IV	5,7	4,7	5,3	4,4	8,0	5,3	-	-
2024 I	6,0	-1,2	1,7	1,2	4,2	2,0	-	-
II	8,0	0,6	2,0	1,8	5,3	2,7	-	-
III	6,4	1,1	3,1	3,1	4,1	3,4	-	-
IV	3,9	0,8	2,6	2,2	3,7	2,6	-	-

Notas: ⁽¹⁾ Los datos sectoriales a partir del primer trimestre de 2009 corresponden a la CNAE 09, no disponiéndose de información anterior

⁽²⁾ Datos anuales y trimestrales referidos al último mes de cada período

El incremento salarial revisado tiene incorporadas las revisiones por "cláusula de garantía salarial" con efectos retroactivos

Datos actualizados a 28 de febrero de 2025. Los datos de 2023, 2024 y 2025 son provisionales

Fuente: INE; Ministerio Trabajo y Economía Social

III. ECONOMÍA ANDALUZA

III.8 SISTEMA BANCARIO

III.8.1. CRÉDITOS DEL SISTEMA BANCARIO. ANDALUCÍA

	Administraciones Públicas	Otros sectores residentes	Total
<i>Millones de euros</i>			
2008	7.310	234.452	241.762
2009	8.273	228.758	237.031
2010	9.986	224.161	234.147
2011	11.106	212.274	223.380
2012	11.372	191.018	202.390
2013	9.907	170.873	180.780
2014	9.978	164.780	174.758
2015	8.915	155.093	164.008
2016	7.724	150.763	158.488
2017	5.691	145.935	151.627
2018	4.799	142.973	147.772
2019	4.137	143.156	147.292
2020	6.734	146.714	153.448
2021	6.325	148.745	155.070
2022	6.637	148.269	154.907
2023	7.226	144.873	152.099
2022 III	6.577	148.284	154.534
IV	6.637	148.269	154.907
2023 I	5.606	147.306	152.912
II	6.924	147.593	154.517
III	6.879	145.183	152.063
IV	7.226	144.873	152.099
2024 I	7.052	144.536	151.589
II	7.995	146.539	153.780
III	7.669	144.774	152.443
<i>Tasas de variación sobre igual período del año anterior (%)</i>			
2008	19,5	3,1	3,5
2009	13,2	-2,4	-2,0
2010	20,7	-2,0	-1,2
2011	11,2	-5,3	-4,6
2012	2,4	-10,0	-9,4
2013	-12,9	-10,5	-10,7
2014	0,7	-3,6	-3,3
2015	-10,6	-5,9	-6,2
2016	-13,4	-2,8	-3,4
2017	-26,3	-3,2	-4,3
2018	-15,7	-2,0	-2,5
2019	-13,8	0,1	-0,3
2020	62,8	2,5	4,2
2021	-6,1	1,4	1,1
2022	4,9	-0,3	-0,1
2023	8,9	-2,3	-1,8
2022 III	10,8	0,8	1,0
IV	4,9	-0,3	-0,1
2023 I	-1,8	-0,7	-0,8
II	7,0	-1,7	-1,4
III	4,6	-2,1	-1,6
IV	8,9	-2,3	-1,8
2024 I	25,8	-1,9	-0,9
II	15,5	-0,7	-0,5
III	11,5	-0,3	0,3

Nota: Saldo de créditos en el sistema bancario al finalizar cada período

Fuente: Banco de España

III.8.2. DEPÓSITOS DEL SISTEMA BANCARIO. ANDALUCÍA

	Administraciones Públicas	Otros sectores residentes			Total	Total
		Vista ⁽¹⁾	Plazo	CTA's ⁽²⁾		
<i>Millones de euros</i>						
2008	8.544	48.200	57.959	-	106.159	114.703
2009	8.894	51.745	52.807	-	104.552	113.446
2010	7.430	50.833	55.503	-	106.336	113.766
2011	4.457	48.881	53.254	-	102.136	106.593
2012	4.390	48.042	50.268	-	98.310	102.700
2013	5.644	50.228	52.524	-	102.753	108.396
2014	6.304	56.533	46.110	-	102.643	108.947
2015	6.315	66.046	37.324	-	103.370	109.686
2016	7.144	78.261	28.338	-	106.599	113.743
2017	7.775	89.657	21.286	1.058	112.001	119.776
2018	9.093	97.139	16.145	1.074	114.357	123.450
2019	7.786	107.045	12.912	813	120.770	128.556
2020	10.162	121.058	9.859	1.281	132.198	142.361
2021	9.785	131.344	7.409	545	139.298	149.083
2022	11.473	139.328	6.894	2.743	148.964	160.437
2023	11.413	133.776	17.507	836	152.119	163.532
2022 III	10.080	138.172	6.576	528	145.276	155.357
IV	11.473	139.328	6.894	2.743	148.964	160.437
2023 I	10.872	135.652	9.260	1.648	146.559	157.432
II	11.803	136.232	12.351	1.282	149.865	161.669
III	13.395	133.321	14.799	1.028	149.148	162.544
IV	11.413	133.776	17.507	836	152.119	163.532
2024 I	10.456	133.858	18.334	1.071	153.263	163.719
II	11.848	137.891	19.760	963	158.615	170.462
III	16.492	135.375	20.456	915	156.745	173.237
<i>Tasas de variación sobre igual período del año anterior (%)</i>						
2008	-23,1	-7,5	21,9	-	6,5	3,5
2009	4,1	7,4	-8,9	-	-1,5	-1,1
2010	-16,5	-1,8	5,1	-	1,7	0,3
2011	-40,0	-3,8	-4,1	-	-3,9	-6,3
2012	-1,5	-1,7	-5,6	-	-3,7	-3,7
2013	28,6	4,6	4,5	-	4,5	5,5
2014	11,7	12,6	-12,2	-	-0,1	0,5
2015	0,2	16,8	-19,1	-	0,7	0,7
2016	13,1	18,5	-24,1	-	3,1	3,7
2017	8,8	14,6	-24,9	-	5,1	5,3
2018	17,0	8,3	-24,2	1,5	2,1	3,1
2019	-14,4	10,2	-20,0	-24,3	5,6	4,1
2020	30,5	13,1	-23,6	57,6	9,5	10,7
2021	-3,7	8,5	-24,8	-57,5	5,4	4,7
2022	17,2	6,1	-7,0	403,5	6,9	7,6
2023	-0,5	-4,0	154,0	-69,5	2,1	1,9
2022 III	8,9	7,6	-17,3	N.C.	6,6	6,7
IV	17,2	6,1	-7,0	N.C.	6,9	7,6
2023 I	13,2	1,1	31,3	N.C.	3,8	4,4
II	15,5	-1,7	82,8	707,5	3,0	3,8
III	32,9	-3,5	125,1	94,6	2,7	4,6
IV	-0,5	-4,0	154,0	-69,5	2,1	1,9
2024 I	-3,8	-1,3	98,0	-35,0	4,6	4,0
II	0,4	1,2	60,0	-24,9	5,8	5,4
III	23,1	1,5	38,2	-11,0	5,1	6,6

Notas: Saldo de depósitos en el sistema bancario al finalizar cada período. N.C.: no calculable

⁽¹⁾ Los depósitos a la vista incluyen los depósitos de ahorro, publicados por separado hasta marzo de 2017

⁽²⁾ CTA's: Cesión Temporal de Activos

Fuente: Banco de España

III. ECONOMÍA ANDALUZA

III.9 SECTOR PÚBLICO

III.9. CAPACIDAD (+) O NECESIDAD (-) DE FINANCIACIÓN Y DEUDA DE LAS ADMINISTRACIONES PÚBLICAS

	Capacidad (+) o necesidad (-) de financiación		Deuda según el <i>Protocolo de Déficit Excesivo (PDE)</i> ⁽¹⁾	
	Andalucía	Comunidades Autónomas	Andalucía	Comunidades Autónomas
<i>Millones de euros</i>				
2008	-1.581	-19.159	8.143	74.497
2009	-2.618	-21.904	10.062	93.270
2010	-6.148	-40.398	12.562	124.239
2011	-9.514	-54.861	14.793	145.879
2012	-3.015	-20.613	21.064	189.183
2013	-2.207	-16.376	24.441	210.520
2014	-2.268	-18.701	29.373	237.941
2015	-1.737	-18.848	31.643	263.185
2016	-907	-9.462	33.325	276.989
2017	-493	-4.047	34.260	288.112
2018	-805	-3.188	35.439	293.391
2019	-552	-7.403	35.431	295.074
2020	52	-2.168	36.096	303.986
2021	-243	-337	37.291	312.608
2022	-1.374	-15.201	37.870	317.046
2023	-2.149	-13.726	38.649	325.148
2024 III	1.393	6.484	39.842	333.119
2023 Nov	-1.048	-5.983	-	-
Dic	-2.149	-13.726	-	-
2024 Ene	-602	-1.908	-	-
Feb	-1.038	-3.993	-	-
Mar	-1.366	-6.276	-	-
Abr	-1.696	-8.288	-	-
May	-2.007	-10.881	-	-
Jun	-2.291	-16.132	-	-
Jul	196	-997	-	-
Ago	360	879	-	-
Sep	1.393	6.484	-	-
Oct	1.719	6.137	-	-
Nov	2.112	5.651	-	-
<i>Porcentaje del PIB (%)</i>				
2008	-1,05	-1,73	5,4	6,7
2009	-1,81	-2,05	6,9	8,7
2010	-4,25	-3,75	8,6	11,5
2011	-6,64	-5,13	10,3	13,7
2012	-2,18	-1,99	15,2	18,3
2013	-1,61	-1,60	17,9	20,5
2014	-1,63	-1,80	21,2	22,9
2015	-1,19	-1,73	21,7	24,2
2016	-0,61	-0,84	22,3	24,7
2017	-0,32	-0,35	21,9	24,6
2018	-0,50	-0,26	21,9	24,2
2019	-0,33	-0,59	21,3	23,5
2020	0,03	-0,19	24,0	26,9
2021	-0,15	-0,03	22,5	25,3
2022	-0,75	-1,11	20,6	23,1
2023	-1,07	-0,92	19,3	21,7
2024 III	0,41	0,41	19,0	21,3
2023 Nov	-0,52	-0,40	-	-
Dic	-1,07	-0,92	-	-
2024 Ene	-0,28	-0,12	-	-
Feb	-0,49	-0,25	-	-
Mar	-0,65	-0,40	-	-
Abr	-0,80	-0,52	-	-
May	-0,95	-0,69	-	-
Jun	-1,08	-1,02	-	-
Jul	0,09	-0,06	-	-
Ago	0,17	0,06	-	-
Sep	0,66	0,41	-	-
Oct	0,81	0,39	-	-
Nov	0,99	0,35	-	-

Nota: ⁽¹⁾ Deuda neta de activos financieros frente a Administraciones Públicas

Fuentes: Ministerio de Hacienda; Banco de España



Junta de Andalucía

Consejería de Economía, Hacienda
y Fondos Europeos